دافغانستان کالنی

وزارت اطلاعات وفرهنگ

Ketabton.com

سالنامه افغانستان

سال ۱۳۸۶ هـ ش

دوردوم نشراتي شماره ششم

(c) ketabton.com: The Digital Library

گل

امروز روز شادی و امسال سال گل
نیکوست حال ما که نکو باد حال گل

گل را مدد رسید زگلزار روی دوست
تا چشم ما نبیند دیگر زوال گل

مست است چشم نرگس وخندان دهان باغ
از کر و فر و رونق لطف و کمال

سوسن زبان گشوده و گفته به گوش سرو
اسرار عشق بلبل وحسن خصال گل

جامه دران رسید گل از بهر داد ما
زان می دریم جامه به بوی وصال گل

گل آنجهانی است نگنجد درین جهان
در عالم خیال چه گنجد خیال

گل کیست؟ قاصدیست زبستان عقل وجان
گل چیست؟ رقعه ایست زجاه وجمال

گیریم دامن گل و همراه گل شویم
رقصان همی رویم به اصل ونهان گل

اصل ونهال گل، عرق لطف مصطفاست
زان صدر، بدر گردد آنجا هلال گل

زنده کنند و باز پروبال نو دهند
هر چند برکنید شما پروبال گل

مانند چار مرغ خلیل ازپی وفا
در دعوت بهار ببین امتثال گل

خاموش باش ولب مگشا خواجه غنچه وار
می خند زیر لب توبه زیر ظلال گل

« مولانا جلال الدین محمد بلخی »

(c) ketabton.com: The Digital Library

بسم الله الرحمن الرحیم

دافغانستان کالنی

سالنامه افغانستان

سال ۱۳۸٦ هـ ش

دوهمه نشراتي دوره
شپږمه گنه

(c) ketabton.com: The Digital Library

Da Afghanistan Kalanay دافغانستان کالنـــی

Ministry of Information & Culture سالنامه افغانستان

ناشر: وزارت اطلاعات وفرهنگ- ریاست عمومی نشرات

مدیر مسوول: حمیدالله دانش

صفحه آرا : صدیق یوسفزی

همکاران: شیما همدم، محمدطاهر ابرار، شکریه احمدیار و ماری عصمتیار

عکس ها: از دفتر مطبوعاتی ریاست جمهوری

تیراژ: ۱۰۰۰ جلد

حق طبع محفوظ است

(c) ketabton.com: The Digital Library

فهرست مطالب

شماره	موضوع	صفحه
۱-	پیام وزیر اطلاعات وفرهنگ	الف
۲-	د اداري یاددښت	ب
۳-	فوتوها	۱
٤-	بیوگرافی ها	٦
٥-	بیانیه های رئیس جمهور	٤١
٦-	اعلامیه های ریاست جمهوری	٦٤
۷-	سفرهای رئیس جمهور	۸٤
۸-	پیامهای رئیس جمهور	۱۹۷
۹-	مصاحبه وکنفرانسهای مطبوعاتی رئیس جمهور	۲۲۲
۱۰-	جلسات شورای وزیران	۲٤۹
۱۱-	گزارشات ستره محکمه، وزارتخانه ها وریاست های مستقل	۳٤٥
۱۲-	جرگه امن منطقوی	۸۰۷
۱۳-	پارلمان	۸۲۱
۱٤-	سیمینارها	۱۰۱۷
۱٥-	اهم رویدادها	۱۰۷۰
۱٦-	واحدهای اداری	۱۲٥٦
۱۷-	کرونولوژی اخبار مصور	۱۲٦۹

(c) ketabton.com: The Digital Library

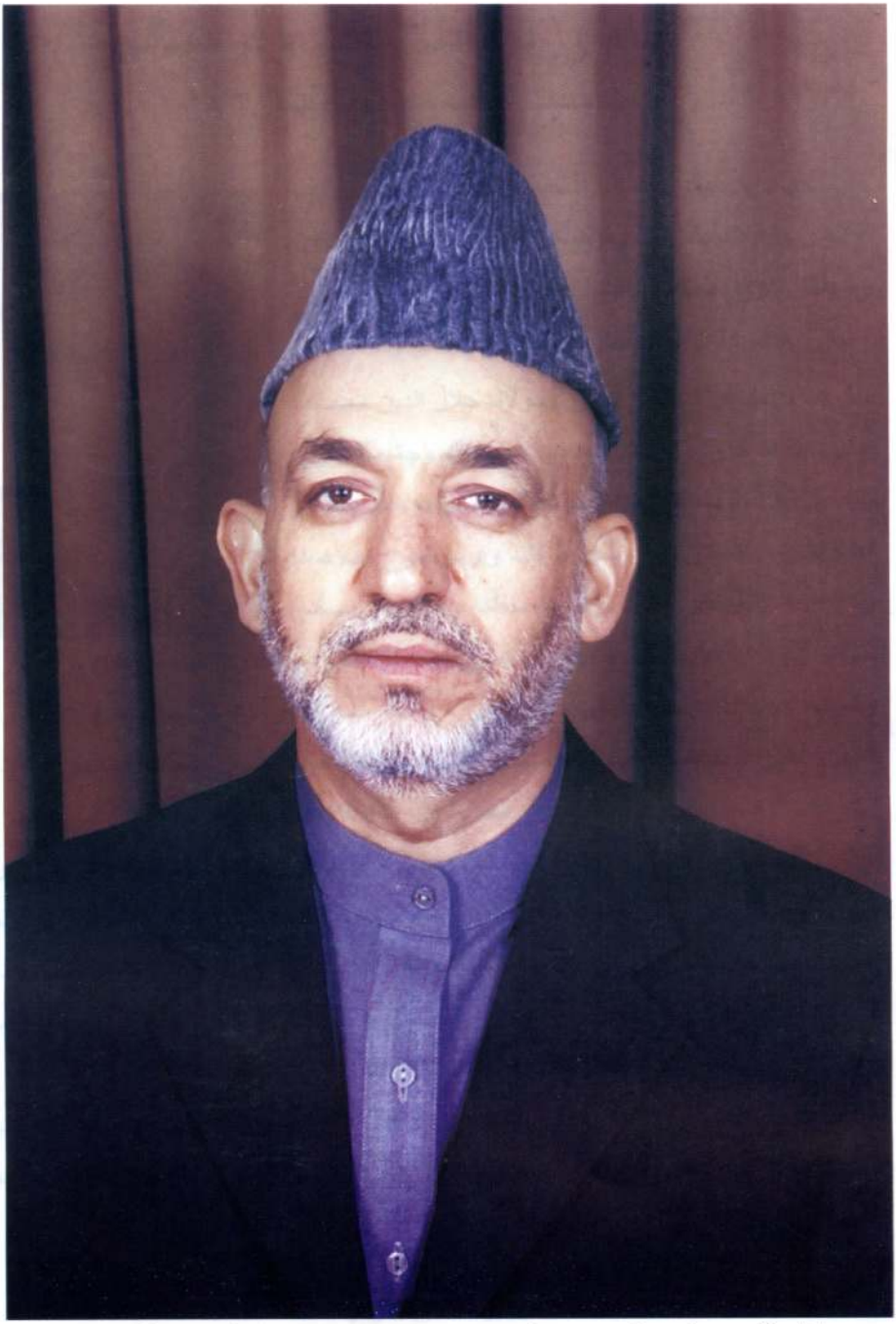

جلالتمآب حامد کرزی رئیس جمهورجمهوری اسلامی افغانستان

(c) ketabton.com: The Digital Library

پیام وزیر اطلاعات وفرهنگ
بمناسبت چاپ سالنامه سال ۱۳۸٦

اینک یک باردیگر سالنامهٔ افغانستان به فضل خداوند وبه کوشش وزارت اطلاعات وفرهنگ درخدمت دانشمندان ومحققان تاریخ معاصر افغانستان قرار میگیرد

سال ۱۳۸٦ که ازطرف سازمان تعلیمی، علمی وفرهنگی ملل متحد بنام فرزند نامی کشور، مولانا جلال الدین محمد بلخی، پیوند خورده بود شاهد تحولات بزرگ وچشمگیری بود جرگهٔ امن منطقوی که نماینده گان مردم دوملت برادر افغانستان وپاکستان درآن سهم گرفتند وبرموضوع مهم صلح در منطقه تبادل نظر کردند درتاریخ منطقه وجهان یک حرکت بی سابقه وبیانگر ریشه های عمیق اصل مردم سالاری در سرزمین پرافتخار ماست ونمونه یگانه ایست درمیکانیزم های شناخته شده برای اعمار صلح واعادهٔ امنیت تکمیل مسوده نصاب تعلیمی افغانستان که ارزش های ملی، تعلیمات اسلامی ودقت علوم معاصر را همسان به حیث محور اصلی پذیرفته گام مهمی بود در راه اعمارمجدد سیستم تعلیمی افغانستان که در روشنی آن کودکان ونوجوانان ما میتوانند هم هویت افغانی خویشرا حفظ کنند وهم با کاروان پیشرفت وتعالی بشریت همگام وبا متانت همراه باشند حکومت افغانستان که بعد از روز های دشواری آهسته آهسته اساسات نظام دموکراتیک را درکشور تأمین نمود با صراحت کامل لهجه وتداوم خلل ناپذیر برای تغییر درشیوهٔ مبارزه با تروریزم با همکاران خارجی خویش وارد یک تعامل مسؤولانه شد تا از تلفات افراد ملکی جلوگیری شود

با اظهار قدردانی از همکاران خویش که در ترتیب وتدوین این سالنامه کوشیده اند، امیدوارم که این اثر غنی وجامع بتواند به حیث یک مرجع با ارزش تحقیقات علمی دانشمندان جایگاه شایسته خویش را دریابد

عبدالکریم خرم
وزیر اطلاعات وفرهنگ

(c) ketabton.com: The Digital Library

داداري يادښت

دادي موږ په دي لاسبري شو چي د١٣٨٦ کال دافغانستان کلنۍ په (١٢٨٦) مخونوکي مينه والوته وړاندي کړو. موږ دتيرکال په څيرله سختو ستونزو سره مخامخ و. خوسره له دې هم کلنۍ بشپړه او چاپ شوه.

دافغانستان کلنۍ يو ژوندي تاريخ دي او دتاريخ، فرهنګ او سياست مينه وال کولاي شي چي په خپلو ليکنوکي دافغانستان له کلنۍ څخه پوره دقيق معلومات ترلاسه کړي. موږ ډيره هڅه وکړه چي ددولت په تشکيلاتو او کړوورو برسيره دتيرو کلونو په څيرپه کلنۍ کي فرهنګي، ادبي، تاريخي مطالبو ته ځاي ورکړو خوله موږ سره پوهانو مرسته ونګړه او کلنۍ دتيرکال په څير خپره شوه. موږ ډيري ستونزي لرو او ستره ستونزه يي دبودجي کمښت او دتشکيل محدوديت دي. په کلنۍ کي څه ناڅه شل تنه ماهر مسلکي غړي او تکړه کمپيوترکاران ونده ولري خو دبودجي او تشکيل دمحدوديت له امله موږ په خپل تشکيل کي دري تنه غړي يو امر اويو کمپيوترکار لرو. بياهم ددغه همکارانو په همکاري او هڅي سره د١٣٨٦ کلنۍ خپره شوه. دیادوني وړ ده چي داطلاعاتو او فرهنګ په وزارت کي دځان مرګي بريد دپيښي له امله کلنۍ وخنډول شوه موږ هيله لرو چي دسږکال پرتشکيل غور وشي ترڅو موږ وکولاي شو چي دافغانستان کلنۍ په خپل وخت چاپ او مينه والوته يي وړاندي کړو.

شاه زمان وريخ ستانيزي
دخپرونو لوي رئيس

(c) ketabton.com: The Digital Library

جمهوری اسلامی
افغانستان

(c) ketabton.com: The Digital Library

گراف تشکیلاتی جمهوری اسلامی افغانستان

مقام عالی ریاست جمهوری اسلامی افغانستان

- معاونیت اول ریاست جمهوری اسلامی افغانستان
- معاونیت دوم ریاست جمهوری اسلامی افغانستان

قوه اجرائیه

وزارت ها

۱- وزارت دفاع ملی
۲- وزارت امور خارجه
۳- وزارت امور داخله
٤- وزارت عدلیه
٥- وزارت مالیه
٦- وزارت تجارت وصنایع
۷- وزارت حج واوقاف
۸- وزارت اطلاعات وفرهنگ
۹- وزارت امور سرحدات، اقوام وقبائیل
۱۰- وزارت مبارزه علیه مواد مخدر
۱۱- وزارت فواید عامه
۱۲- وزارت اقتصاد
۱۳- وزارت معادن
۱٤- وزارت انرژی وآب
۱٥- وزارت مخابرات وتکنالوژی
۱٦- وزارت زراعت وآبیاری
۱۷- وزارت انکشاف شهری
۱۸- وزارت معارف
۱۹- وزارت احیا وانکشاف دهات
۲۰- وزارت صحت عامه
۲۱- وزارت ترانسپورت وهوانوردی
۲۲- وزارت تحصیلات عالی
۲۳- وزارت کار و امور اجتماعی شهدا ومعلولین
۲٤- وزارت امور مهاجرین وعودت کننده گان
۲٥- وزارت امور زنان

قوه قضائیه

ادارات مستقل

۱- مقام ستره محکمه
۲- ریاست دفتر مقام ریاست جمهوری اسلامی افغانستان
۳- دفتر شورای امنیت ملی مقام عالی ریاست جمهوری
٤- اداره لوی خارنوالی
٥- ریاست عمومی اداره امور ودارالانشای شورای وزیران
٦- ریاست اکادمی علوم
۷- ریاست عمومی امنیت ملی
۸- کمیسیون مستقل انتخابات
۹- ریاست عمومی اداره امور ولسی جرگه
۱۰- ریاست عمومی دارالانشا مشرانو جرگه
۱۱- اداره ملی حفاظت محیط زیست
۱۲- کمیسیون مستقل اصلاحات اداری وخدمات ملکی
۱۳- ریاست عمومی مستقل مبارزه با ارتشا وفساد اداری
۱٤- اداره ملی آماده گی مبارزه با حوادث
۱٥- ریاست عمومی تربیت بدنی وسپورت وکمیته ملی المپیک
۱٦- اداره مرکزی احصائیه
۱۷- اداره کنترول تفتیش
۱۸- اداره عمومی جیودیزی وکارتوگرافی
۱۹- ریاست مستقل انسجام امور کوچیها
۲۰- اداره مستقل ارگانهای محل
۲۱- اداره مستقل ملی استندرد

کمیسیون های مستقل

۱- کمیسیون مستقل حقوق بشر
۲- کمیسیون مستقل تحکیم صلح

قوه مقننه

- ولسی جرگه
- مشرانو جرگه

قوه قضائیه

- ستره محکمه
- محاکم استیناف
- محاکم ابتدائیه

(c) ketabton.com: The Digital Library

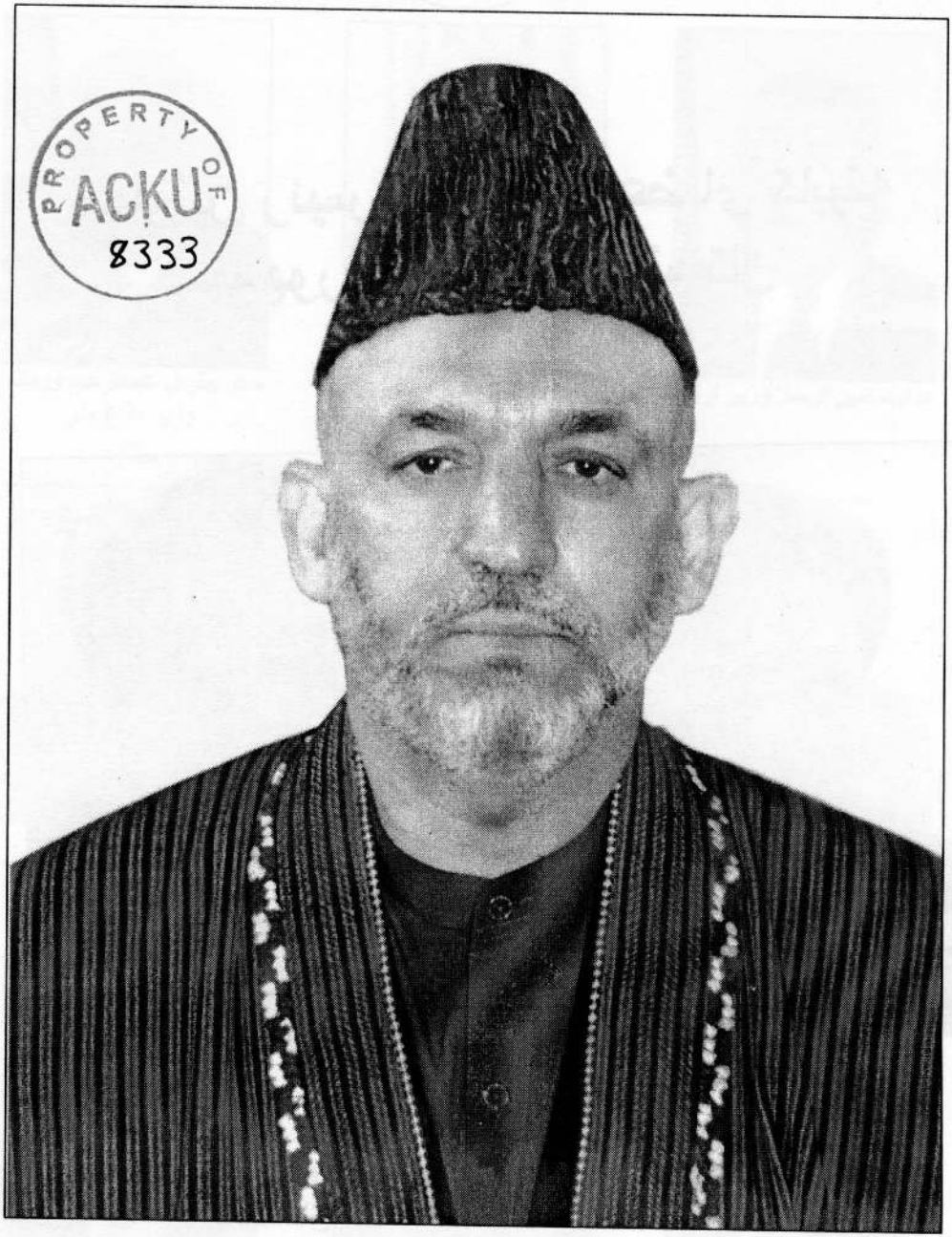

جلالتمآب حامد کرزی رئیس جمهور جمهوری اسلامی افغانستان

(c) ketabton.com: The Digital Library

معاونین رئیس جمهور واعضای کابینه جمهوری اسلامی افغانستان

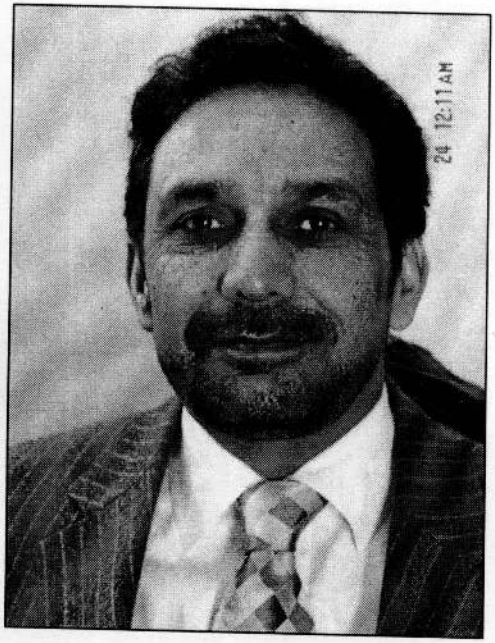

احمدضیا مسعود معاون اول
ریاست جمهوری اسلامی
افغانستان

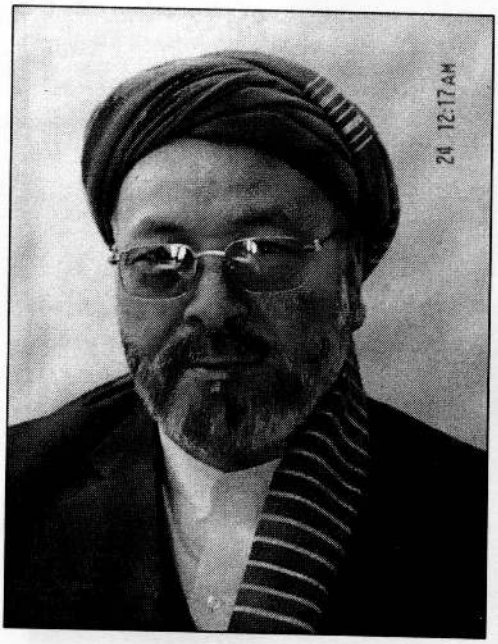

محمدکریم خلیلی معاون دوم
ریاست جمهوری اسلامی
افغانستان

(c) ketabton.com: The Digital Library

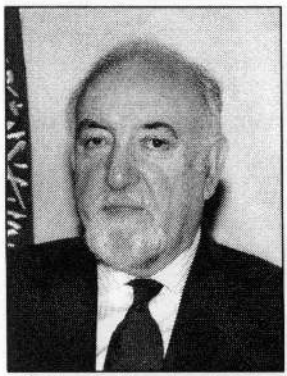

هدایت امین ارسلا وزیر ارشد

دکتور رنگین دادفر سپنتا وزیر
امور خارجه

ستر جنرال عبدالرحیم وردک
وزیر دفاع ملی

ضرار احمدمقبل وزیر
امور داخله

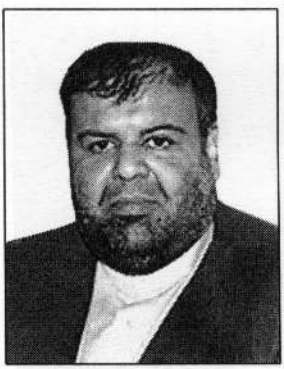

عبدالکریم خرم وزیر
اطلاعات وفرهنگ

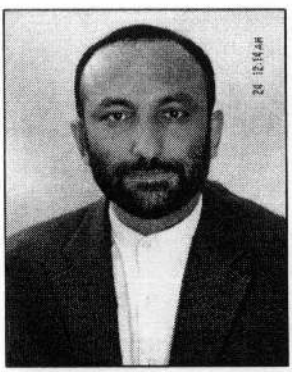

محمدحنیف اتمر وزیرمعارف

داکتر انور الحق احدی وزیر
مالیه

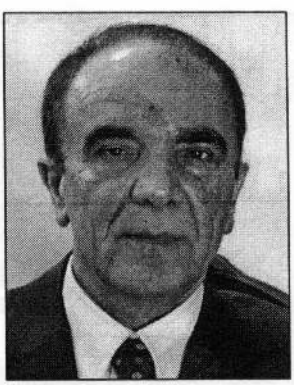

داکتر محمداعظم دادفر وزیر
تحصیلات عالی

محمد سرور دانش وزیر
عدلیه

(c) ketabton.com: The Digital Library

داکتر میرمحمدامین فرهنگ
وزیر تجارت و صنایع

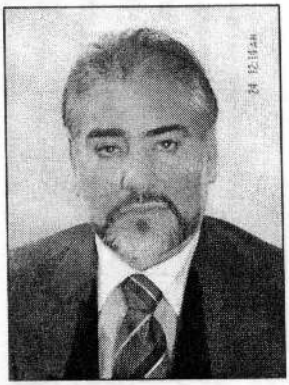

دوکتور سیدمحمدامین فاطمی
وزیر صحت عامه

عبیدالله رامین وزیر زراعت،
آبیاری ومالداری

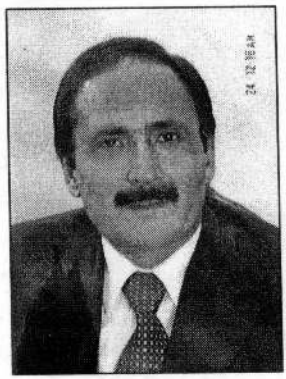

انجنیر امیرزی سنگین وزیر
مخابرات وتکنالوژی معلوماتی

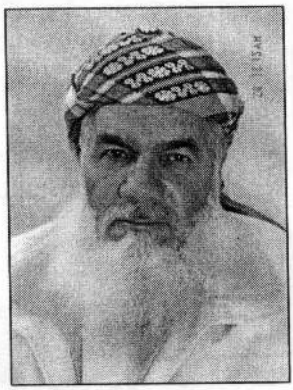

الحاج سترجنرال محمداسمعیل
وزیر انرژی وآب

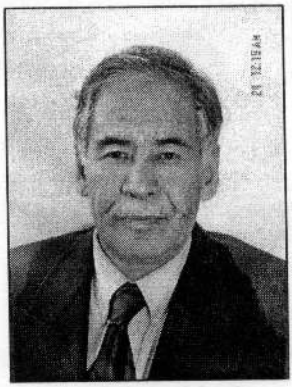

داکتر سهراب علی صفری
وزیر فواید عامه

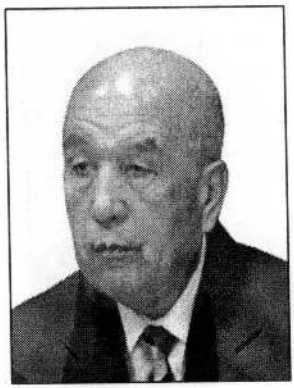

انجنیر ابراهیم عادل وزیر
معادن

انجنیر محمداحسان ضیا وزیر
احیا وانکشاف دهات

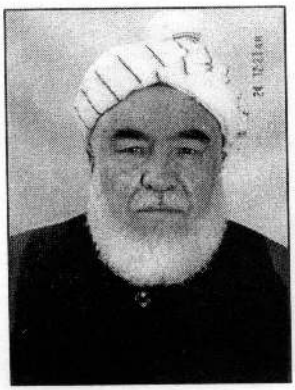

پوهاند نعمت الله شهرانی
وزیر حج واوقاف

(c) ketabton.com: The Digital Library

دگرجنرال خدایداد وزیر
مبارزه علیه موادمخدر

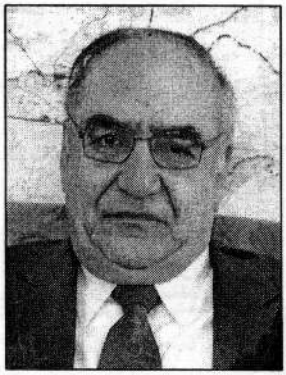

داکتر محمدجلیل شمس وزیر
اقتصاد

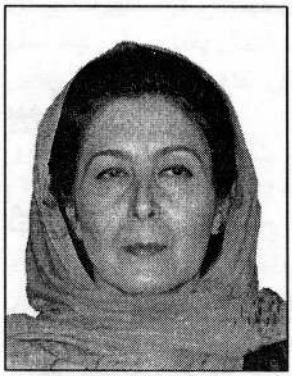

داکتر حسن بانو غضنفر وزیر
امور زنان

حمیدالله قادری وزیر
ترانسپورت وهوانوردی

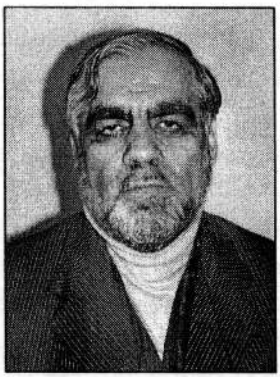

انجنیر محمدیوسف پشتون وزیر
انکشاف شهری

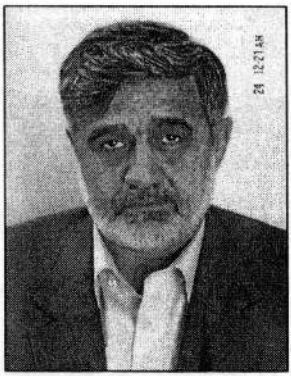

محمدکریم براهوی وزیر
سرحدات

نورمحمدقرقین وزیر
کاراموراجتماعی، شهدا ومعلولین

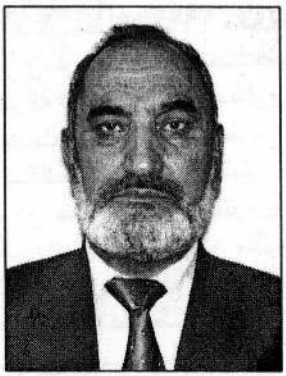

شیرمحمد اعتباری وزیر
عودت مهاجرین

(c) ketabton.com: The Digital Library

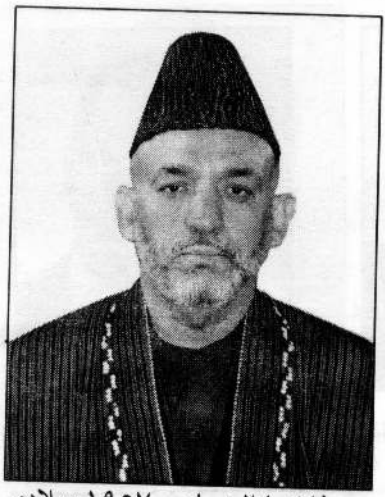

بیوگرافی

محترم حامد کرزی

رئیس جمهور جمهوری اسلامی افغانستان

محترم حامد کرزی به تاریخ ۹ قوس ۱۳۳٦ هجری شمسی مطابق ٢٤ دسامبر ۱۹۵۷ میلادی در قریه کرز قندهار متولد گردید.

پدر شان عبدالاحد کرزی از رهبران سیاسی کشور بوده وبه حیث معاون سخنگوی پارلمان افغانستان کار کرده اند.

همزمان با انتخابات پدرش در پارلمان حامد کرزی همراه فامیل به کابل نقل مکان نموده ، در لیسه عالی حبیبیه شامل شدند. بعد از فراغت ، تحصیلات عالی را در رشته علوم سیاسی و روابط بین المللی در پوهنتون شمله با اخذ درجه ماستری به پایان رسانید.

در سال ۱۳٦۲ هـ ش مطابق ۱۹۸۳ م پس از فراغت تحصیلات عالی به وطن بازگشت و در صف مقاومت علیه تجاوز اتحاد شوروی سابق پیوست . در سال ۱۳٦٤ هـ ش مطابق ۱۹۸۵ م پس از تکمیل کورس سه ماهه ژورنالیزم در شهر لیل فرانسه به پشاور عودت نموده ، بحیث آمر اداره اطلاعات وبعداً به صفت معاون دفتر سیاسی تنظیم نجات ملی ایفای وظیفه می نمود . محترم حامد کرزی با تشکیل حکومت موقت جلای وطن افغانستان ، مسوولیت ریاست امور روابط خارجی دفتر رئیس دولت را در پشاور عهده دار شد. در سال ۱۳۷۱ هـ ش مطابق ۱۹۹۲ م با تاسیس حکومت موقت در کابل ، بحیث معین سیاسی وزارت امور خارجه افغانستان مقرر گردید. در سال ۱۳۷۳ هـ ش مطابق ۱۹۹٤ م بخاطر رفع بحران داخلی گروه های مختلف به قندهار رفته و در آنجا با همر زمان نهضت مقاومت علیه شوروی دیدار وآنها را بخاطر نجات قندهار از خوف جنگسالاری ، تفرقه اندازی وظلم، همکاری ورهنمائی نموده وبه کمک ساکنین محلی وطالبان آنجا موفقیت هائی بدست آورد. در اواسط سال ۱۳۷٤ هـ ش مطابق ۱۹۹۵ م بنا بر تعصب شدید مذهبی و نفوذ بیگانگان در میان طالبان ، باحرکت مذکور مقاطعه نمود. در سال ۱۳۷۵ هـ ش مطابق ۱۹۹٦م در حالیکه طالبان کنترول کابل را بدست داشتند از محترم کرزی تقاضا کردند تا چوکی نماینده گی دایمی افغانستان در ملل متحد را بپذیرد.

ایشان این پیشنهاد را رد نموده ودر عوض تمام سعی و کوشش خود را جهت تدویر لویه جرگه اضطراری تحت نظر اعلیحضرت محمد ظاهر پادشاه سابق افغانستان مبذول وبا مقامات بین المللی دیدار های پی در پی بعمل آورد.

جنبش لویه جرگه در میزان ۱۳۷٦ هـ ش مطابق اکتوبر ۱۹۹۷ م اوج گرفت و محترم کرزی یکی از سازماندهندگان فعال آن بود. در نتیجه زمینه صحبت وتبادل نظر میان گروپهای افغان در شهر استانبول ترکیه فراهم شد. این گردهمائی فرصت خوبی بخاطر تعیین سرنوشت مردم در

(c) ketabton.com: The Digital Library

جهت خود ارادیت در فضای آزاد بود . متعاقب دیدار وصحبت افغانها در فرانکفورت و بن درنیمه سال ۱۳۷۷ هـ ش مطابق جولای ۱۹۹۸م ازآلمان به شهر روم انتقال یافت . طی چند سال به منظور معرفت روند لویه جرگه به مثابه یگانه وسیله ایجاد فضای تفاهم ملی مساعی پیگیر بخرچ داد.

چندین هیئت را از طرف لویه جرگه به کشور های بزرگ جهان بشمول کشور های مجاور افغانستان فرستاد. تماس های نزدیک را با سازمان ملل متحد ، اتحادیه اروپا ، کشور های (۲+٦) و کانگرس ایالات متحده بر قرار کرده ، در مجامع مهم جهانی سخن رانی و بمنظور جلب توجه جامعه بین المللی در جهت جستجوی راه حل های سیاسی مشکلات افغانستان ، با رجال برجسته و رسمی یک تعداد کشور ها در کویته پاکستان وسایر جاها ملاقات های پیهم بعمل آورد . دراین ملاقات ها و بازدید ها جناب حامد کرزی تصریح میکردند که اگر جهانیان به وضع مصیبت بار افغانستان توجه جدی وفوری مبذول ننمایند، درآینده خطر های جدی تر که جنبه فراگیر خواهد داشت، بروز خواهد نمود ، با وجود قتل پدر در ۱۳۷۹ هـ ش مطابق اگست سال ۲۰۰۰ م از طرف عمال طالبان در کویته ، در تصمیم به خاطر تامین صلح، ثبات و استقرار نظام مبتنی بر اراده مردم در افغانستان استوار تر ماندند.

در حالیکه محترم حامد کرزی بخاطر انتقال مرکز فعالیت های مقاومت در داخل افغانستان کار میکردند ، حادثه تروریستی یازدهم سپتمبر در ایالات متحده به وقوع پیوست. در آخر سال ۱۳۸۰ هـ ش اوایل اکتوبر سال ۲۰۰۱ م ایشان با سه تن از همرزمان غیر مسلح بسواری موتر سایکل به ولایت ارزگان سفر و نیروهای مقاومت را بسیج نمودند . مبارزات شان منتج به قیام عمومی و آزادی ارزگان گردید.

در حالیکه حملات نظامی علیه نیروهای القاعده وطالبان در افغانستان ادامه داشت ، یکجا با همرزمان کار پیگیر را جهت تامین صلح و استقرار ثبات ادامه دادند .

محترم حامد کرزی در مذاکرات بن درماه قوس سال ۱۳۸۰ هـ ش مطابق نومبر ۲۰۰۱ م به اکثریت آرا نامزد احراز کرسی ریاست جمهوری شدند.

حضور اعلیحضرت محمد ظاهر پادشاه سابق ، گروپ های قبرس ، روم ، پشاور و جبهه متحد همه موافقه نمودند تا ایشان در راس حکومت موقت افغانستان قرار گیرند. در لویه جرگه اضطراری مردم افغانستان که در جوزای ۱۳۸۱ هـ ش مطابق ۲۰۰۲ م دایر گردید به اکثریت قریب به اتفاق آرا بحیث رئیس دولت انتقالی اسلامی افغانستان انتخاب گردیدند.

محترم حامد کرزی در اخیر سال ۱۳۷۸ هـ ش جنوری ۱۹۹۹ م با یک دوکتورس افغان ازدواج نموده در کابل زندگی مینمایند . ورزش ، قدم زدن ، کوه نوردی و گوش دادن به موسیقی کلاسیک را خوش دارند. به زبان های پشتو ، دری ، انگلیسی و اردو مسلط بوده وبه زبان فرانسوی آشنائی دارند.

(c) ketabton.com: The Digital Library

بیوگرافی

محترم احمد ضیا مسعود

معاون اول ریاست جمهوری اسلامی افغانستان

احمد ضیا مسعود فرزند دوست محمد خان نواسه محمد یحیی خان به تاریخ ۱۱ ثور ۱۳۳٤ هجری شمسی مطابق اول می ۱۹٥٦ میلادی در ولسوالی مقر ولایت غزنی ، محل ماموریت پدرش ، متولد گردید. مرحوم دوست محمد خان پدر احمد ضیا مسعود در اردوی شاهی افغانستان ایفای وظیفه میکرد. و منحیث یک صاحب منصب ورزیده وپاک طینت در ولایات ، پروان ، هرات ،غزنی و کابل خدمت نموده و تا رتبه دگروالی ارتقا نمود.

احمد ضیا مسعود تعلیمات ابتدائی وعالی را در لیسه استقلال به اکمال رسانید و در سال ۱۳٥٤ هـ ش مطابق ۱۹۷٥ م بعد از سپری نمودن امتحان کانکور به انستیتوت پولی تخنیک کابل برگزیده شد، زمانی که حزب دموکراتیک خلق افغانستان بعد از کودتای کمونیستی به قدرت رسید ، احمد ضیا مسعود تحصیلات عالی را از صنف سوم آن انستیتوت ترک نمود ، وبه صفوف جهاد پیوست . و در کنار برادر قهرمانش احمد شاه مسعود بزرگ به مبارزه مسلحانه آغاز نمود .

احمد ضیا مسعود درسال ۱۳٦۰ هـ ش مطابق ۱۹۸۱ م به پاکستان رفت ، وتا پیروزی مجاهدین در ۸ ثور۱۳۷۱هـ ش مطابق ۲۸ اپریل ۱۹۹۲م در سمت نماینده خاص فرمانده احمدشاه مسعود در کنفرانس ها ، سیمینار ها ، جلسات ومذاکرات اشتراک داشت . وبه وجه احسن در کار زار تبلیغاتی مجاهدین سهم گرفت . احمد ضیا مسعود بعد از تاسیس حکومت مجاهدین در سمت نماینده خاص جلالتماب پروفیسور برهان الدین ربانی رئیس جمهور افغانستان ایفای وظیفه مینمود ، وتا سقوط کابل بدست طالبان دراین پست باقی ماند. محترم احمد ضیا مسعود از استیلای طالبان تا شهادت سردار مقاومت احمد شاه مسعود ، در فعالیت های سیاسی و دیپلوماتیکی کشور سهم فراوان گرفته ، و در جبهه نظامی وسیاسی مقاومت کننده گان و حافظین وطن را یاری رسانید.

احمد ضیا مسعود بعد از سرنگونی رژیم طالبان ، وتاسیس اداره موقت ، به حیث سفیر کبیر دولت افغانستان در مسکو تعیین شد. وعلاوه بر پست سفیر افغانستان در کشور فدراتیف روسیه ، سفیر افغانستان در کشور های ارمنستان ، گرجستان و روسیه سفید را نیز به عهده داشت.

محترم احمد ضیا مسعود در سال ۱۹۸۳م با صبیه فرزند پروفیسور برهان الدین ربانی ازدواج نمود، که اکنون سه دختر ویک پسر دارد .

محترم احمدضیا مسعود دارای سه برادر وچهار خواهر می باشد.

محترم احمد ضیا مسعود به لسان های دری ، پشتو ، انگلیسی ، روسی و فرانسوی صحبت مینماید وبازی شطرنج را دوست دارد.

(c) ketabton.com: The Digital Library

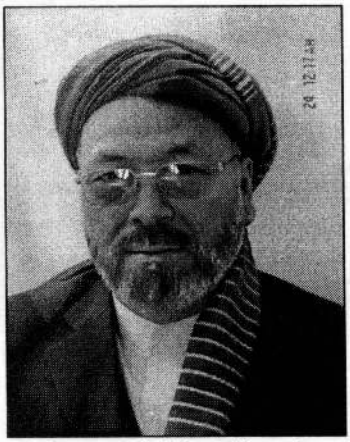

بیوگرافی

محترم محمد کریم خلیلی

معاون دوم ریاست جمهوری اسلامی افغانستان

محمد کریم خلیلی فرزند محمد اسلم در اول حمل سال ۱۳۲۹هـ ش مطابق ۲۱مارچ ۱۹۵۰ م در قریه برغستان قل مربوط ولسوالی بهسود ولایت میدان وردگ تولد گردید. کریم خلیلی تعلیمات ابتدائی را در زادگاه خویش به اتمام رسانید ، وبرای تعلیمات عالی رهسپار کابل شد. ودر مدرسه مدینهَ العلم در غرب شهر کابل شامل گردید ، و تعلیمات عالی خویش را در آن مدرسه به پایان رسانید . با گرم شدن فضای سیاسی وتشکیل احزاب وگروه ها در کابل ، کریم خلیلی با درک واقعیت های جامعه و وجیبه ملی و اسلامی که پیش رو داشت ، به ولسوالی های ولایت پروان و میدان رفته ، هسته مرکزی سازمان نصر را پایه گذاری کرد.

کریم خلیلی درسال ۱۳٦۰هـ ش به خارج از کشور رفته ، و سر پرستی دفتر مرکزی سازمان نصر را در تهران به عهده گرفت.

زمانی که گروههای مجاهدین شیعه افغانستان در سال ۱۳٦٦ هـ ش سازمانی بنام شورای ائتلاف اسلامی افغانستان را تاسیس کردند . کریم خلیلی به حیث سخنگوی این سازمان تعیین شد.

کریم خلیلی با ایجاد حزب وحدت اسلامی افغانستان در سال ۱۳٦۸ هـ ش به عضویت شورای مرکزی این حزب تعیین شد، ومدتی به حیث نماینده و سخنگوی آن حزب در پاکستان ایفای وظیفه کرد.

پس از شهادت عبدالعلی مزاری در سال ۱۳۷۳ هـ ش مطابق ۱۱ مارچ ۱۹۹۵م کریم خلیلی به حیث رهبر حزب وحدت انتخاب گردید، وبا استقرار در شهر تاریخی وباستانی بامیان رهبری مقاومت علیه طالبان را به عهده گرفت. کریم خلیلی علاوه بر تنظیم گروههای مقاومت ، دست به تاسیس مکاتب ومدارس واعمار کلینیک ها وشفاخانه ها زد.

کریم خلیلی با به میان آمدن اداره موقت تا ۲۰ اسد ۱۳۸۳ هـ ش مطابق دهم اگست ۲۰۰٤م به پست معاونیت دوم رئیس دولت انتقالی اسلامی افغانستان تعیین شد . محترم کریم خلیلی ازدواج کرده است دارای دو پسر وپنج دختر می باشد وخانواده موصوف درشهر کابل سکونت دارد.

محترم کریم خلیلی به مطالعه علاقه فراوان داشته برنامه های خبری و ورزشی تلویزیون را دوست دارد و از دیدن ورزش های مانند فوتبال وپهلوانی لذت میبرد.

(c) ketabton.com: The Digital Library

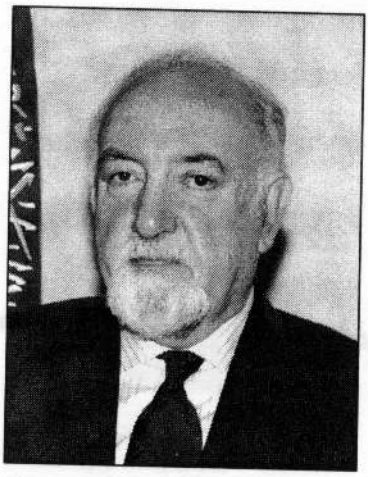

بیوگرافی

محترم هدایت امین ارسلا

وزیر ارشد جمهوری اسلامی افغانستان

هدایت امین ارسلا در ۱۲ جنوری سال ۱۹٤۲م در شهر کابل تولد گردیده است . بعد از تکمیل صنف دوازدهم در کابل ، لسانس وماستری را در رشته اقتصاد ، از ایالات متحده امریکا اخذ نموده است. همچنان درعلوم سیاسی و درجه کاندید به پی – اچ – دی در اقتصاد را نیز در ایالات متحده امریکا به دست آورده است.

ایشان در سال ۱۹٦۹م در پروگرام مسلکی جوانان بانک جهانی شروع به کار نمود . الی سال ۱۹۸۷م به پست های مختلف کار نموده است . ارسلا در حالیکه عضو فعال مقاومت بعد از هجوم شوروی در سال ۱۹۸۹م بود ، به حیث مشاور عالیرتبه وعضو شورای عالی اتحاد مجاهدین افغان ، نیز ایفای وظیفه می نمود. وی در سال ۱۹۸۷م بانک جهانی را ترک نموده، به صورت کل، عضو مقاومت گردید. از سال ۱۹۸۹م تا ۱۹۹۲م بحیث وزیر مالیه حکومت انتقالی افغانستان در خارج از وطن ایفای وظیفه مینمود.

در سال ۱۹۹۳م منحیث وزیر خارجه افغانستان مقرر گردید. امین ارسلا درتمام جریان جنگ های تنظیمی ودر دوران طالبان همیشه برای صلح کار نموده ، ودر لویه جرگه هایی اضطراری وقانون اساسی افغانستان نقش موثر را ایفا کرده است . هدایت امین ارسلا از ماه نوامبر الی دسمبر سال ۲۰۰۱م رول عمده را در تدویر کنفرانس بن که منجر به ایجاد اداره موقت افغانستان گردید ، بازی نموده وبه حیث معاون رئیس اداره موقت و وزیر مالیه نیز ایفای وظیفه نموده است. بعد از تدویر لویه جرگه اضطراری درسال ۲۰۰۲م به حیث معاون رئیس جمهور دولت انتقالی اسلامی افغانستان مقرر گردید. همچنان ریاست کمیسیون مستقل اصلاحات اداری ، کمیسیون احصائیه ملی ، کمیته همکاری اقتصادی ، و عضویت شورای امنیت ملی را نیز عهده دار بوده است . ایشان سفر های رسمی را به نماینده گی دولت افغانستان، جهت اشتراک در کنفرانس ها ، به اکثر ممالک جهان نموده است .

وی متاهل بوده ودارای سه فرزند میباشد.

(c) ketabton.com: The Digital Library

بیوگرافی

محترم دوکتور رنگین دادفر سپنتا

وزیـــر امـــور خـــارجـــه

دوکتور رنگین دادفر سپنتا فرزند شاه اعلم طاهری ، در سال ۱۳۳۲ هـ ش درولایت هرات بدنیا آمده ، درجه لیسانس را در رشته حقوق و علوم سیاسی از پوهنتون کابل ، درجه ماستری را درحقوق وعلوم سیاسی از پوهنتون انقره ، ودرجه دوکتورای حقوق وعلوم سیاسی را از پوهنتون اخن کشور آلمان ، بدست آورده است.

بین سالهای ۱۳۷۱ هـ ش و ۱۳۷۵ هـ ش در انستیتوت علوم سیاسی پوهنتون اخن بحیث اسیستانت پروفیسور و از سال ۱۳۷۵ هـ ش الی ۱۳۸۳ هـ ش به صفت پروفیسور در آن پوهنتون انجام وظیفه نموده است .

از یازدهم جدی ۱۳۸۳ هـ ش تا امروز وزیر مشاور رئیس جمهوری اسلامی افغانستان در امور بین المللی میباشد.

اکنون درپست وزارت امور خارجه ایفای وظیفه مینماید صدها مقاله وکتاب به زبانهای آلمانی ، فارسی ، انگلیسی وترکی نوشته و با تلویزیون ها و رادیو های گوناگون بین المللی همکاری مطبوعاتی داشته است.

(c) ketabton.com: The Digital Library

بیوگرافی

محترم ستر جنرال عبدالرحیم وردک

وزیـــــــر دفـــــاع مـــــلی

عبدالرحیم وردک فرزند عبدالغنی وردک، در سال ۱۳۲۳ هـ ش در ولایت میدان وردک تولد یافته و بعد از فراغت از لیسه عالی حبیبیه شامل حربی پوهنتون گردید .

عبدالرحیم وردک تحصیلات عالی خودرا در مسلک پیاده ، کورس میتودیک تعلیم وتربیه و کورس های پراشوت ، کماندو ، موتر دار، میکانیزه افسران ، کورس مخابره و الکترونیک و ارکان حربی را در ایالات متحده امریکا و اکادمی علی ناصر در مصر به اتمام رسانیده است.

بعد از اتمام تحصیلات از حربی پوهنتون ، منحیث استاد ، معاون پروتوکول وزارت دفاع ودر محیط مهاجرت منحیث معاون نظامی محاذملی اسلامی افغانستان ، معاون نظامی اتحاد سه گانه ، عضو اتحاد مجاهدین افغانستان ، قوماندان جبهات جهادی محاذ ملی اسلامی افغانستان و درسال ۱۳۷۱ هـ ش بعد از آزادشدن افغانستان، عضو کمیته امنیت ودفاع شهر کابل ، لوی درستیز افغانستان ، رئیس جامعه صاحب منصبان افغانستان ، رئیس کمیسیون تعلیم و تربیه ، عضو کمیسیون بازسازی اردوی ملی ، معاون وزیر دفاع ، رئیس پروگرام جمع آوری سلاح ، رئیس ریفورم ، بازسازی وتشکیل اردوی ملی، ایفای وظیفه نموده است.

از بدو تشکیل دولت جمهوری اسلامی افغانستان ، سمت وزارت دفاع ملی را به عهده دارد. آثار متعدد به لسانهای دری ، پشتو و انگلیسی ازوی به نشر رسیده است .

(c) ketabton.com: The Digital Library

بیوگرافی

محترم ضرار احمد مقبل

وزیـــــــر امـــــور داخـــله

ضرار احمد مقبل فرزند وکیل میرمحمد عثمان در سال ۱۳٤٤ هـ ش در ولایت پروان بدنیا آمده ، فارغ التحصیل لیسه عالی حبیبیه بوده و درجه لیسانس خود را از انستیتوت پیداگوژی ولایت پروان بدست آورده اند.

در سال ۱۳٦۷ هـ ش به صفوف جهاد پیوسته ، وبه صفت مسوول تعمیرات شورای نظار در ولایت تخار ایفای وظیفه نموده است . بین سالهای ۱۳۷۱و ۱۳۸۲ هـ ش سمت های معاونیت ریاست دفتر وزارت دفاع ملی ، قوماندانی امنیه ولایت پروان ، سکرتریت سفارت افغانستان در تهران را بدوش داشته است .

بتاریخ ۳۰ جدی ۱۳۸۳ هـ ش به صفت معین امنیتی وزارت امور داخله تعیین شده ، واز ماه میزان ۱۳۸٤ هـ ش بدینسو به حیث سرپرست وزارت امور داخله اجرای وظیفه مینماید.

اکنون درپست وزارت امور داخله ایفای وظیفه مینماید. رتبه موجوده موصوف مل پاسوال بوده وبه لسانهای دری ، پشتو وانگلیسی تکلم مینماید.

(c) ketabton.com: The Digital Library

بیوگرافی

محترم عبدالکریم خرم

وزیـــــر اطلاعات وفرهنـــگ

درسال ١٣٤٢ هـ ش در ولایت کابل بدنیا آمده ، تحصیلات خود را بدرجه فوق ماستری در رشته حقوق صادرات در سال ١٣٧٦ هـ ش از پوهنتون رنه دیکارت کشور فرانسه بدست آورده است . سمتهای ریاست اروپا وآسیای مرکزی در وزارت مشاوریت جلب و جذب متخصصان افغان مقیم خارج ، استاد قراردادی پوهنتون زبانها و تمدنهای شرقی در پاریس ، استاد قراردادی پوهنتون افغان در پشاور ، ریاست موسسه مساعدت های حقوقی افغانستان / ال – ای – ای / وتحلیلگر امور سیاسی در ریاست جمهوری عهده دار بوده وبعداً به صفت مشاور مطبوعاتی مقام ریاست جمهوری ایفای وظیفه نموده است. اکنون به صفت وزیر اطلاعات وفرهنگ ایفای وظیفه مینماید.

(c) ketabton.com: The Digital Library

بیوگرافی

محترم محمد حنیف اتمر

وزیـــــر معـــــــارف

محمد حنیف اتمر فرزند محمد آصف اتمر ، درسال ۱۳٤۷ هـ ش درولایت لغمان متولد شده ، تحصیلات خود را درسال ۱۳۷۷ هـ ش در رشته مطالعات انکشاف دهات به درجه معادل لیسانس از کالج سیلیوک انگلستان ، ماستری خود را در رشته روابط بین المللی اداره و انکشاف بعد از جنگ ، دیپلوم خود را در تکنالوژی معلومات و کمپیوتر از پوهنتون یارک انگلستان بدست آورده است . موصوف از سال ۱۳۷۱ هـ ش تا ۱۳۷۳ هـ ش به حیث مشاور در طرح واجرای برنامه های بشری وبازسازی با موسسات خیریه افغانی در پاکستان و افغانستان ، از ۱۳۷۳ هـ ش الی ۱۳۷۹ هـ ش به حیث مدیر عمومی برنامه های کمیته ناروی برای افغانستان ، واز ۱۳۷۹ هـ ش الی جوزا ۱۳۸۱ هـ ش به حیث معاون دایرکتر عمومی کمیته نجات بین المللی برای افغانستان خدمت نموده است . در سرطان ۱۳۸۱ هـ ش به حیث وزیر احیا وانکشاف دهات دولت انتقالی اسلامی افغانستان تعیین گردید. اکنون به حیث وزیر معارف ایفای وظیفه مینماید. وی به لسان های دری ، پشتو ، انگلیسی و اردو تسلط دارد.

آثاری که از اتمر بدست نشر رسیده است ، کتابهای تحت عناوین انکشاف نهاد های غیر حکومتی در جهان روبه انکشاف ، از سخن پردازی به واقعیت ، نقش کمک های بشری در روند صلح در افغانستان ، کمک بشری ، جنگ وصلح در افغانستان ، چه درسی را باید آموخت ، سیاست وکمک های بشری در افغانستان وعواقب آن برای مردم افغانستان ، و افغانستان با یک جنگ یتیم به زبان های انگلیسی در انگلستان به چاپ رسیده است. همچنان موصوف ، ده ها مقاله تحلیلی ورساله های دیگر ، روی موضوعات کمک های بشری و انکشافی احیای مجدد افغانستان تحریر نموده ، که در اروپا و امریکا چاپ شده است.

(c) ketabton.com: The Digital Library

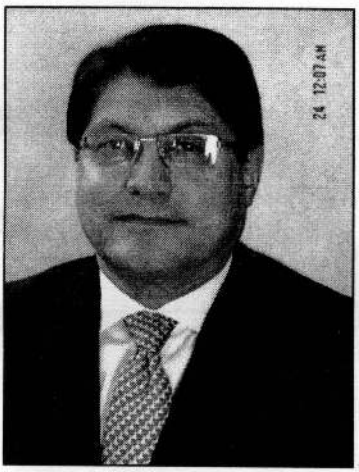

دمالیي دچارو وزیر

ښاغلي ډاکتر انورالحق احدي

لنـــــــد پیـــــــژنـدنـــــه

ډاکتر انورالحق احدي دقاضي عبدالحق زوي، په ١٣٣٠ کال کي، دکابل په ولایت کي زیږیدلي دي. دلیسانس او ماستري په درجه کي، داقتصاد او سیاسي علومو په څانګه کي، په بیروت کي له امریکایي پوهنتون څخه په مالي چارو او اداري په څانګه کي تخصصي ماستر دنارت ویسترن مافوق لیسانس، دڅیرنو له فاکولتي او دسیاسي علومو په څانګه کي ډاکتري یي دامریکا دمتحده ایالاتو دنارت ویسترن دپوهنتون دسیاسي علومو له فاکولتي څخه ترلاسه کړي دي. د١٩٨٤م او ٢٠٠٢م کلونو کي یي دامریکا دکارلتن پوهنتون کي دسیاسي علومو دپروفیسر داسیستانت، دشیکاګو ایلوناي کانتیننتال بانك کي دبانکداري، دامر او دامریکا دپراویدنس په پوهنتون کي دسیاسي علومو دپروفیسر په پستونو کي فعالیت درلود. د٢٠٠٢م کال څخه تر ٢٠٠٤ کال پوري دافغانستان بانك دلوي رئیس په توګه، او د٢٠٠٤م کال تراوسه پوري دافغانستان داسلامي جمهوریت دمالیي دوزیر په توګه دنده ترسره کوي.

(c) ketabton.com: The Digital Library

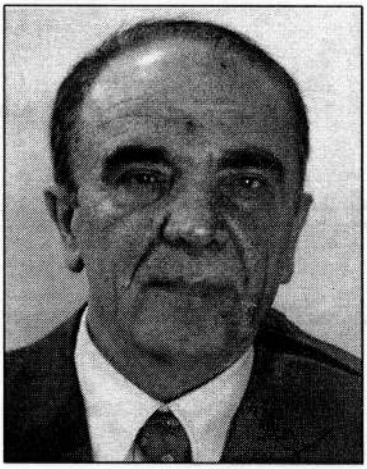

بیوگرافی

محترم داکتر محمد اعظم دادفر

وزیـــــر تحصیـــــلات عـــالی

داکتر محمد اعظم دادفر فرزند بابه خان ، در سال ۱۳۲۶هـ ش در ولایت فاریاب بدنیا آمده ، تحصیلات خود را در رشته طب در پوهنتون کابل به اتمام رسانیده ، و کورس های مسلکی طبی گوناگون را در کشور آلمان تعقیب نموده اند.

بین سالهای ۱۳۵۲ هـ ش و ۱۳۸۳ هـ ش در بست های مختلف ، از جمله پوهنیار در کادر علمی پوهنځی طب کابل ، پیشبرد مرکز تداوی و تحقیق امراض روانی برای مهاجرین افغان در پشاور ، مشاوریت سازمان صلیب سرخ بین المللی در ژینو ، دکتور یکی از شفاخانه های امراض روانی در آلمان و همکاری علمی تداوی معتادین در آن کشور را به پیش برده است . از قوس ۱۳۸۳ هـ ش تا اکنون در کابینه جمهوری اسلامی افغانستان به صفت وزیر امور مهاجرین حضور دارند.

اکنون به حیث وزیر تحصیلات عالی ایفای وظیفه مینماید.

در کنفرانس صلح افغانستان در بن سهم فعال داشته و در لویه جرگه های اضطراری وقانون اساسی افغانستان به حیث معاون انتخابی هردو جرگه اشتراک نموده است .

به لسان های پشتو ، دری، ازبکی ، آلمانی وانگلیسی تسلط دارد.

(c) ketabton.com: The Digital Library

بیوگرافی

محترم دوکتور میر محمد امین فرهنگ

وزیـــــر تجـــــارت وصنـــــایـــع

دوکتور میرمحمد امین فرهنگ فرزند میرمحمد صدیق فرهنگ ، در سال ۱۳۱۹ هـ ش در ولایت کابل بدنیا آمده ، تحصیلات خود را بدرجه لیسانس در رشته اقتصاد تصدی در پوهنتون کابل ، وبدرجه دکتورا در رشته انکشاف اقتصادی و اجتماعیات در پوهنتون کولن جمهوری فدرال آلمان به اتمام رسانیده است .

بین سالهای ۱۹۷٤م و ۲۰۰۲م پروفیسور اقتصاد ملی پوهنځی اقتصاد پوهنتون کابل ، پروفیسور در پوهنتون رور شهر بوخم آلمان ، وتنظیم کننده آرشیف افغانستان در پوهنتون بوخن آلمان بوده است.

در کنفرانس بن سهم فعال داشته ، وبعد از تشکیل اداره موقت ، به صفت وزیر بازسازی تعیین گردید. از سال ۱۳۸۳هـ ش بدینسو سمت وزارت اقتصاد جمهوری اسلامی را عهده دار میباشد. واکنون به صفت وزیر تجارت وصنایع ایفای وظیفه مینماید.

به لسانهای دری ، پشتو، فرانسوی، جرمنی ، وانگلیسی آشنایی داشته ، آثار ومقالات متعدد در داخل وخارج کشور منتشر کرده است.

(c) ketabton.com: The Digital Library

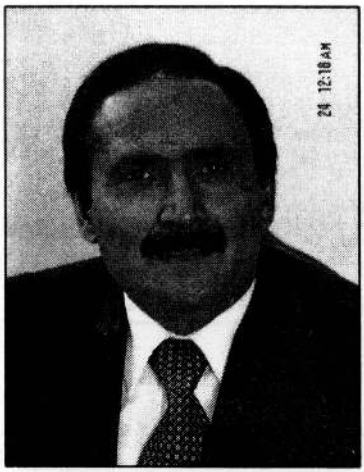

دمخابراتو وزیر

ښاغلي انجنیر امیرزی سنګین

لنـــــــد پیـــــــژنـــــــدنـــــــه

انجنیر امیرزي سنګین دعمرګل ګل شاه خیل زوي، په ۱۳۲۸ کال کي دپکتیا په ولایت کي زیږیدلي، خپلي زده کړي یي دانجنیر په درجه دمخابراتو دالکترانیکس په څانګه کي دانګلستان هیواد دجنوبي لندن په پوهنتون کي بشپړي کړي دي. د۱۳۵۳ او ۱۳۵٦ دکلونو ترمنځ دمخابراتو په روزنیز مرکز کي داستاد په توګه، او دمخابراتو دروزنیز مرکز درئیس په توګه دنده ترسره کړي ده. د۱۳۵۸ او ۱۳۸۱ کلونو ترمنځ یي دافغانستان لپاره دسویډن دکمیټي دپراختیا،دسویډن هیواد په مخابراتو کي کار، دسعودي عربستان په هیواد کي دشاه خالد په هوایي ډګر کي په مخابراتي پروژه کي کار، دسویډن دموبائیل دشبکي دطرحي پراختیا اوودي په برخوکي کار او دلیتویا، استونیا، نامیبیا، هنګري، ایتالیا، روسیي او هندوستان په هیوادونوکي دمخابراتي خدمتونو په شخصي شرکتونو کي کارترسره کړي دي. په ۱۳۸۱ کال کي هیواد ته له راستنیدو وروسته دمخابراتو دوزارت دسرسلاکار په توګه ګومارل شوي، اوپه ۱۳۸۳ کال کي یي دافغان تیلي کام شرکت مسوولیت په غاړه واخیست.

دجمهوري ریاست له ټولټاکنو وروسته تراوسه پوري دافغانستان داسلامي جمهوریت، دمخابراتو دوزیرپه توګه توظیف شوي دي.

(c) ketabton.com: The Digital Library

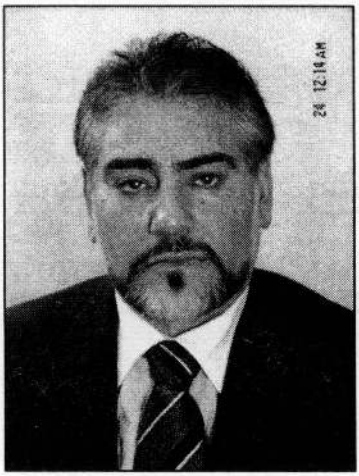

دعامي روغتيا وزير

ښاغلي ډاکتر سيدمحمدامين فاطمي

لنـــــــد پيـــــــژنـــــــدنـــــــه

ډاکتر سيدمحمدامين فاطمي دسيد ابرارپادشاه زوي، په ۱۳۳۰ کال کي دننګرهار په ولايت کي زيږيدلي دي. خپلي زده کړي يي دطب دماستر په درجه دننګرهار پوهنتون دطب په پوهنځي کي بشپړي کړي دي، او دفدرال آلمان دبن په پوهنتونونو، دپاکستان دکراچي دعامه اداري په ملي انستيتوت، او دامريکا دمتحده ايالاتو دباستون په پوهنتون کي دطب په څانګه کي کورسونه بشپړ کړي دي. د۱۹۷۷م او ۱۹۸۷م کلونو ترمنځ، دبدخشان په فيض آباد کي دعمومي طب دڅانګي دمعالج ډاکتر په توګه، دکابل دطب په انستيتوت کي داستاد او دسره صليب دنړيوالي کميټي دتعليمي پروګرامونو دمسوول او بنسټ ايښودونکي په توګه دنده ترسره کړي ده. د۱۹۸۷م او ۱۹۹۵م کلونو ترمنځ، دافغانستان دمجاهدينو داسلامي اتحاد دتعليمي او روزنيز پروګرام درئيس، دمجاهدينو دلنډمهال حکومت دعامي روغتيا دانستيتوت دلوي رئيس په توګه، اوله هغي وروسته دافغانستان داسلامي دولت دعامي روغتيا دوزير په توګه دنده ترسره کړي ده. د۱۹۹٦م او ۲۰۰۱م کلونو ترمنځ دمصر دعربي جمهوريت دقاهري په ښارکي د ډبليو اچ او دروغتيا دنړيوال سازمان دايمي سلاکار په توګه دنده ترسره کړيده. دنړيوالو روغتيا سازمانونو غړيتوب لري، او ددريو توکو کتابونو اوزياتو رسالو مولف دي.

(c) ketabton.com: The Digital Library

بیوگرافی

محترم عبیـــدالله رامیـــن

وزیـــر زراعت، آبیـــاری ومالداری

عبیدالله رامین فرزند محمد عمر در سال ۱۳۳۱ هـ ش در ولایت بغلان بدنیا آمده و تحصیلات خود را به درجه فوق لیسانس در رشته اقتصاد زراعتی بانکداری از پوهنخی زراعت کابل به اتمام رسانیده است. بین سالهای ۱۳۵۷هـ ش و۱۳۶۳ هـ ش سمت های مفتش ومدیر در بانک انکشاف زراعتی ورئیس کوپراتیف بانکهای افغانستان ، رئیس نهاد غیر دولتی مرکز تجار و صنعتکاران افغانستان ، و رئیس موقت غیر دولتی اتحادیه زراعتی افغانستان را به عهده داشته است.

بین سالهای ۱۳۶۳ هـ ش و ۱۳۸۰ هـ ش به تشبثات خصوصی پرداخته ، وبین سالهای ۱۳۸۰ هـ ش و ۱۳۸۳ هـ ش به صفت رئیس اتاقهای تجارت بین المللی افغانستان وعضو بورد هیئت مدیره آن نهاد ایفای وظیفه نموده است . ازماه جوزای ۱۳۸۳ هـ ش تاحال به حیث وزیر زراعت ، مالداری وموادغذایی در کابینه جمهوری اسلامی افغانستان حضور دارد . تحقیقات وسیع در عرصه های زراعتی و بانکی انجام داده ، و لقب بنیانگذار تجارت نوین افغانستان را کسب نموده ، که بالاثر آن مجله ای ریاست اتاقهای تجارت بین المللی بنام رامین نامگذاری شده است.

(c) ketabton.com: The Digital Library

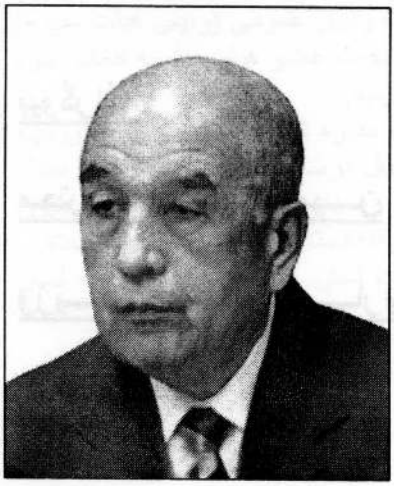

بیوگرافی

محترم انجنیر ابراهیم عادل

وزیـــــــر معـــــــادن

انجنیر ابراهیم عادل فرزند امام علی خان عادل ، در سال ۱۳۳۰ هـ ش در ولایت پروان بدنیا آمده ، تحصیلات خود را به درجه لیسانس ، از انستیتوت پولی تخنیک کابل وبه درجه ماستری در انستیتوت معدن شوروی به اتمام رسانیده است . بین سالهای ۱۳۵۱ هـ ش و ۱۳۸۳ هـ ش سمت های ریاست تصدی ذغال سنگ شمال ، آمریت معدن کرکر ، ریاست ذغال سنگ شمال ، معینیت صنایع وزارت معادن وصنایع ، معینیت اداری وزارت معادن وصنایع ، ریاست انستیتوت جیولوژی ، ریاست امور معادن و ریاست معادن جامد را بدوش داشته است. از سال ۱۳۸۳ هـ ش الی تقرر شان دراین پست بحیث معین معادن وزارت معادن وصنایع ایفای وظیفه نموده اند.

(c) ketabton.com: The Digital Library

بیوگرافی

محترم حمیدالله قادری

وزیر ترانسپورت وهوانـــوردی

حمیدالله قادری ولد حاجی احمدقادری ولد حاجی عبدالحی خان قادری درسال ۱۳۳٦ هـ ش درخانواده متدین وتجارت پیشه در ولایت کندهار چشم به جهان گشود.

محترم حمیدالله قادری بعد از به اتمام رسانیدن مکتب متوسطه کاکا سید احمد، از لیسه احمدشاه بابا کندهار درسال ۱۳۵۵ هـ ش با درجه عالی فارغ گردید.

درسال ۱۳۵٦ هـ ش الی ۱۳٦۰ هـ ش دوره تحصیلی لیسانس خویش را در پوهنځی اقتصاد وتجارت پوهنتون بمبی (هند) اولاً هندوجا(Hinduja) کالج وبعداً (H.R. College) به اتمام رسانیده واز سال ۱۳٦۰ الی ۱۳٦٤ هـ ش درجه تحصیلی ماستری را در بخش علوم سیاسی از پوهنتون جواهر لعل نهرو دهلی جدید بدست آورد.

درسال ۱۳٦۵ هـ ش به وطن بازگشت نموده وبعوض خدمت عسکری اولاً بحیث مسؤل بخش روابط بین المللی روزنامه کابل نیوتایمز وبعداً بحیث استاد در پوهنځی حقوق پوهنتون کابل ایفای وظیفه نمود.

از سال ۱۳٦۹ هـ ش الی ۱۳۷۰ هـ ش بحیث اسیستانت وبعداً استاد در پوهنځی حقوق وعلوم سیاسی پوهنتون کابل ایفای وظیفه نموده ودرسالهای ۱۳۷۱ به بعد در کشورهای پاکستان، ازبکستان وبلاروس به احیاً تجارت فامیلی خویش پرداخته واکثریت ایام را در وطن بسر میبرد واز جایداد های فامیلی خویش سرپرستی مینمود.

درسال ۱۳۷۷ هـ ش شرکت ترانسپورتی وخدمات بارچالانی قادری را احیا نموده والی سال ۱۳۸۳ هـ ش بحیث رئیس این شرکت کار وفعالیت نموده است.

بعد از بوجود آمدن اداره موقت در کشور درسال ۱۳۸۳ هـ ش با همکاری عده از از روٴسای شرکتهای خصوصی، اتحادیه سراسری شرکت بارچالانی افغانستان را تاسیس نموده وتا سال ۱۳۸۵ هـ ش بطور افتخاری بحیث رئیس عمومی دائمی اتحادیه بارچالانی APCO افغانستان انتخاب گردید.

از سال ۱۳۸۲ هـ ش الی ۱۳۸۳ هـ ش بحیث معاون ومسوول روابط بین المللی مرکز تجارت وصنعتکاران افغانستان ایفای وظیفه نموده ودر سال ۱۳۸۳ هـ ش بحیث یکی از مؤسسین اتاق تجارت بین المللی افغانستان اولاً به حیث رئیس عمومی اتاق وبعداً بحیث رئیس عامل اتاق انتخاب گردید.

(c) ketabton.com: The Digital Library

همچنین از حمل سال ۱۳۸۳ الی سنبله ۱۳۸۵ هـ ش بحیث رئیس عمومی (رئیس هیئت مدیره) بانک پشتنی ایفای وظیفه نموده ودر دلو سال ۱۳۸٦ هـ ش بحیث عضو هیئت رئیسه افغانی سره میاشت به حکم جلالتماب رئیس جمهور افغانستان انتصاب گردید.

آقای قادری از ماه اسد ۱۳۸٦ هـ ش بحیث رئیس هیئت مدیره شرکت خدمات ترانسپورتی، لوژستیکی وبارچالانی افغان هلمند فعالیت داشته ودرعین حال درسال جاری بحیث رئیس عامل شرکت انرژی افغانستان (ACE) ومشاور اتاقهای تجارت وصنایع افغانستان، عضو کمیسیون ادغام اتاقها وعضو کمیسیون ریفورم اتاقهای تجارت وصنایع افغانستان ایفای وظیفه نموده است.

حمیدالله قادری متاهل بوده تابعیت خارجی نداشته برعلاوه لسان های رسمی کشور به لسان انگلیسی تسلط دارد.

(c) ketabton.com: The Digital Library

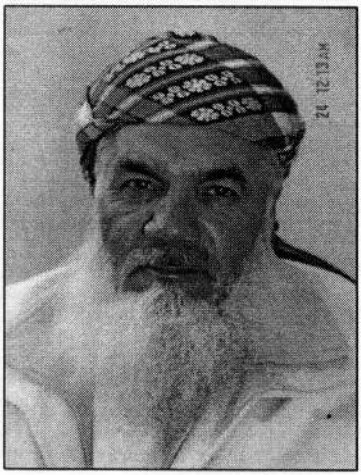

بیوگرافی

محترم الحاج محمد اسماعیل

وزیـــــــــر انـــــــــرژی وآب

الحاج ستر جنرال محمد اسماعیل فرزند الحاج میر محمد اسلم درسال ۱۳۲۷ هـ ش درولایت هرات به دنیا آمده ، تحصیلات خودرا به درجه لیسانس در حربی پوهنتون کابل به اتمام رسانیده است.

بین سالهای ۱۳٤۹ هـ ش و ۱۳۵۷ هـ ش بحیث افسر اردو الی رتبه نظامی جگتورن ایفای وظیفه نموده اند.

در جریان جهاد علیه اشغال گران به حیث یکی از قوماندانان شناخته شده جهادی وامیر عمومی حوزه جنوب غرب وظایف جهادی خود را انجام داده است . بین سالهای ۱۳۷۱ هـ ش و ۱۳۷٤ هـ ش بحیث والی ولایت هرات وامیر عمومی حوزه جنوب غرب ایفای وظیفه نموده ، واز ثور ۱۳۷٦ هـ ش الی شروع سال ۱۳۷۹ هـ ش بدست طالبان زندانی شد.

از سال ۱۳۸۰ هـ ش الی عقرب ۱۳۸۳ هـ ش مجدداً بحیث والی ولایت هرات ، واز جدی ۱۳۸۳ هـ ش تا حال بحیث وزیر انرژی وآب در کابینه حضور دارد.

(c) ketabton.com: The Digital Library

بیوگرافی

محترم نورمحمد قرقین

وزیر کار امور اجتماعی ، شهدا ومعلولین

نورمحمد قرقین فرزند حاجی محمدقل ، درسال ١٣٣٢ هـ ش در ولایت جوزجان بدنیا آمده ، تحصیلات خود را بدرجه لیسانس در رشته حقوق وعلوم سیاسی در پوهنتون کابل به اتمام رسانیده است.

بین سالهای ١٣٥٧ هـ ش و ١٣٦٤ هـ ش بحیث عضو تالیف وترجمه ریاست پوهنتون کابل وعضو علمی اکادمی علوم افغانستان ، رئیس سیلوی ولایت بلخ ورئیس مواد نفتی وگاز مایع حیرتان ایفای وظیفه نموده است . سالهای متمادی در کشور های هندوستان ، پاکستان ، ترکیه و ترکمنستان طورمهاجر به زنده گی خود ادامه داده از بدو تاسیس اداره موقت تا اکنون ، نخست به صفت وزیر کار وامور اجتماعی و بعداً به صفت وزیر معارف واکنون به صفت وزیر کارامور اجتماعی، شهدا ومعلولین در کابینه جمهوری اسلامی افغانستان حضور دارند. عضویت شورای جهادی در دوره ریاست پروفیسور حضرت صبغت الله مجددی ، شورای اهل حل وعقد ، شورای برگذاری لویه جرگه اضطراری در روم وکمیسیون مستقل تدویر لویه جرگه اضطراری کابل را داشته اند.

(c) ketabton.com: The Digital Library

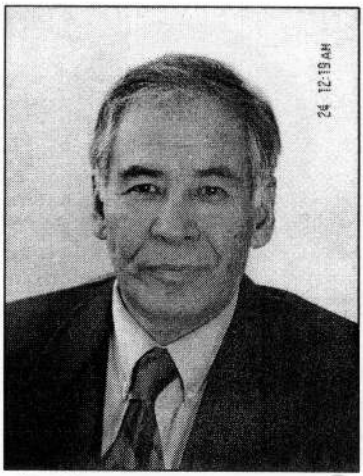

بیوگرافی

محترم دکتور سهراب علی صفری

وزیـــــــر فـــــــواید عـــامه

دکتور سهراب علی صفری فرزند حاجی صفر محمد ، بتاریخ ٥ جولای ١٩٤٥م در ولسوالی بهسود ولایت میدان وردک ، دیده به جهان گشود.

درسال ١٩٥١م تحصیلات ابتدائی خویش را در ولسوالی بهسود وتحصیلات متوسطه ولیسه را در ١٩٥٧م در شهر کابل وموسسه تکنالوژی افغان به اتمام رسانید.

در سالهای ١٩٦١م – ١٩٦٥م در دانشگاه انجنیری پوهنتون کابل ، وبعدآ در سال ١٩٧٧م – ١٩٨٢م به کسب درجه دکتورا از پولی تکنیک گدسک – پولند نایل گردیده است. واکنون به صفت وزیر فواید عامه ایفای وظیفه مینماید.

وی به زبانهای دری ، پشتو ، انگلیسی ، پولندی وجرمنی بلدیت دارد.

(c) ketabton.com: The Digital Library

بیوگرافی

محترم سرور دانش

وزیـــــــر عدلیـــــــه

سرور دانش فرزند محمدعلی در سال ۱۳٤۰ خورشیدی دریک خانواده متدین و مذهبی در قریه اشترلی ولایت دایکندی چشم به جهان گشوده است. وی تحصیلات ابتدائی خود را در مکتب منطقه انجام داده، اما تحصیلات عالی خویش را در مراکز مختلف علمی عراق، سوریه و ایران به پایان رسانیده است .

مدارک تحصیلات عالی موصوف قرار ذیل است: لیسانس در رشته حقوق، گواهی آموزشی در رشته ژورنالیزم، لیسانس در ثقافت و معارف اسلامی، ماستری در فقه اسلامی و دکتورای نیمه تمام در فقه اسلامی، از دانش بیش از ۱۵ جلد اعم از تالیف و ترجمه به چاپ رسیده است.

علاوه بر کتابها، بیش از ۷۰۰ مقاله از ایشان در جراید کشور بچاپ رسیده است و از سال ۱۳٦۱ هـ ش تا سال ۱۳۸۰ هـ ش مدیریت و مسوولیت مجلات گوناگون را نیز به عهده داشته است.

سرور دانش در طول سه سال دوره انتقالی در راه خدمت به وطن، وظایف ذیل را بطور شایسته انجام داده است. عضویت و شرکت فعال در لویه جرگه اضطراری، در جوزای ۱۳۸۱ هـ ش عضویت در کمیسیون تسوید قانون اساسی به فرمان رئیس دولت انتقالی اسلامی افغانستان، عضویت در کمیسیون تدقیق قانون اساسی به فرمان رئیس دولت انتقالی اسلامی افغانستان، شرکت در لویه جرگه تصویب قانون اساسی، از اوایل سال روان که تاسیس ولایت جدید دایکندی از طرف دولت انتقالی اسلامی افغانستان اعلام گردید، دانش به فرمان رئیس دولت انتقالی اسلامی افغانستان بحیث اولین والی درین ولایت جدید منصوب گردیدند. واکنون به صفت وزیر عدلیه ایفای وظیفه مینماید.

(c) ketabton.com: The Digital Library

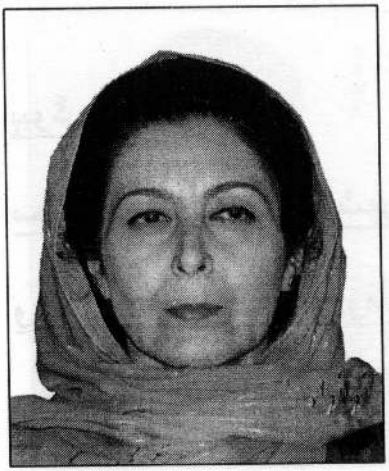

بیوگرافی

محترمه داکتر حسن بانو غضنفر

وزیـــــــر امـــــور زنـــــان

دربخش زبان و ادبیات از پوهنتون پیترسبرگ شهر مسکو فدراتیف روسیه عامل سند دوکتورا هستند . فعالیت های شان در بخشهای اکادمیک بوده و از آوان فراغت بدینسو در پوهنتون کابل مصروف تدریس زبان و ادبیات دری ، و از سال ۱۳۸۲ هـ ش بدینسو به صفت رئیس پوهنخی زبان و ادبیات پوهنتون کابل ایفای وظیفه نموده است.

اکنون به صفت وزیر امور زنان تقرر یافته اند.

(c) ketabton.com: The Digital Library

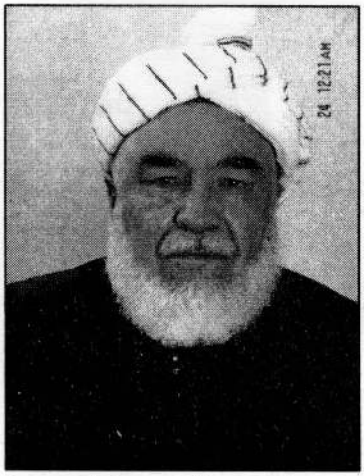

بیوگرافی

محترم پوهاند نعمت الله شهرانی

وزیـــــر حـــــج واوقـــــاف

پوهاند نعمت الله شهرانی فرزند عبادالله شهرانی در سال ۱۳۲۰ هـ ش در ولایت بدخشان به دنیا آمده ، تحصیلات خودرا بدرجه لیسانس در رشته علوم قضایی از پوهنخی شرعیات پوهنتون کابل وتحصیلات عالی خودرا در رشته های حقوقی ، قانونی وشرعی در پوهنتون الازهر مصر و جورج واشنگتن ایالات متحده امریکا ادامه داده اند.

بین سالهای ۱۳٤۲ هـ ش و۱۳٦۰ هـ ش در بست های مختلف در پوهنخی شرعیات پوهنتون کابل از جمله عضو تدریسی پوهنخی ، مدیر مجله شرعیات واستاد در پوهنخی شرعیات ایفای وظیفه نموده است.

در دیار هجرت چندین سال ریاست پوهنتون دعوت الجهاد ودر پهلوی استادی در آن پوهنتون و پوهنتون های علوم اسلامی ، عبدالله ابن مسعود و در لیسه ها و مکاتب و موسسات علمی بدوش داشته اند. مدتی رئیس پوهنتون عبدالله ابن مسعود در تخار بوده ، و مقالات علمی وحقوقی بیشماری از جمله دو اثر علمی به نشر رسانیده اند.

بعد از لویه جرگه اضطراری به صفت معاون اداره موقت ، معاون ریاست دولت انتقالی اسلامی افغانستان ورئیس کمسیون های تسوید وتدقیق قانون اساسی اشغال وظیفه نموده اند .

بعد از انتخابات ریاست جمهوری تا اکنون به حیث وزیر حج و او قاف جمهوری اسلامی افغانستان در کابینه حضور دارند .

(c) ketabton.com: The Digital Library

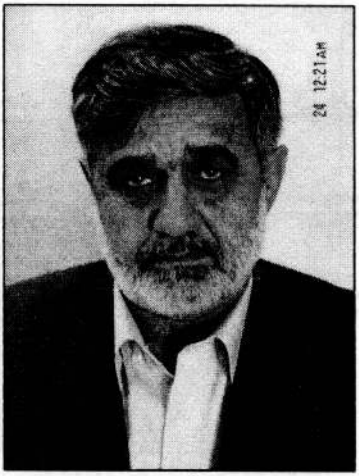

بیوگرافی

محترم عبدالکریم براهوی

وزیـــــــر ســـــــرحـــدات

عبدالکریم براهوی فرزند محمد مبین در سال ۱۳۳٤ هـ ش در قریه پدهگی ولسوالی چهار برجک ولایت نیمروز متولد گردیده است . در سال ۱۳٤۱ هـ ش شامل مکتب ابتدائیه ولسوالی چهار برجک ودوره لیسه را در مکتب حربی به اتمام رسانیده است . در سال ۱۳۵۲ هـ ش ازمکتب حربی فارغ وبه پوهنتون حربی شامل گردیده ، ودر سال ۱۳۵۵ هـ ش از حربی پوهنتون به رتبه دوم بریدمن در رشته تخنیک سلاح پیاده سند فراغت بدست آورده و در فرقه ۷ ریشخور شامل وظیفه گردید. و در ماه دلو سال ۱۳۵۷ هـ ش از اثر تجاوزات بیگانگان وحکومت دهریون که در وطن ما حکم فرما بوده ، مجبوراً ترک وظیفه نمود، وبه جهاد مقدس علیه بیگانگان قرار گرفت.

موصوف ۱٤ سال جهاد نموده و به صفت قوماندان عمومی مجاهدین نیمروز ایفای وظیفه نموده است . بعد ازکامیابی مجاهدین ، وقرار گرفتن رژیم اسلامی در کشور ، به حیث والی ولایت نیمروز وقوماندان لوای چهار سرحدی ایفای وظیفه مینمود . و در رژیم طالبان جبهه مقاومت ولایت نیمروز را علیه طالبان رهبری نموده، وبعد از واقعه یازده سپتمبر ولایت نیمروز را از چنگ طالب ها وتروریستان خارج نموده واز طرف رئیس دولت موقت به حیث والی وقوماندان لوای چهارم سرحدی ولایت نیمروز دوباره مقرر گردید. هم اکنون رتبه نظامی موصوف تورنجنرال ، واکنون به حیث وزیر سرحدات ایفای وظیفه مینماید.

(c) ketabton.com: The Digital Library

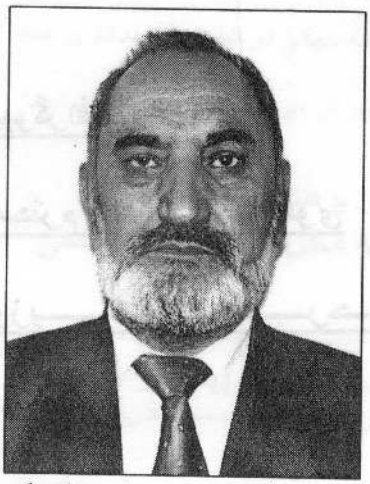

دمهاجرینو دراستنولو وزیر

ښاغلی شیرمحمد اعتبـــــاری

لنـــــد پیـــــژنـــدنـــه

ښاغلي شیرمحمد« اعتباري » دمومن خان زوي دپکتیا دولایت داحمدآباد دولسوالي په رود احمدزائي کي زیږیدلي اوپه ۱۳۳۱ لمریز کال کي درود احمدزائي په ښوونځي کي شامل اومنځني تعلیمات ني دعبدالحي ګردیزي په ښوونځي کي پاي ته رسولي او مسلکي زده کړي ني دکابل په دارالمعلمین کي کړیدي په ۱۳٤۲ کال کي دمزار شریف په ښارکي دامیر شیرعلي خان په لیسه کي دښوونکي په توګه مقرر شوي. په ۱۳٤۷ کال کي دکابل عالي دارالمعلمین د۱٤ ټولګي څخه فارغ او دپکتیا دولایت دعبدالحي ګردیزي په لیسه کي دښوونکي په توګه خپل کارته دوام ورکړي.

په ۱۳۵۲ لمریز کال کي دکابل دعالي دارالمعلمین د۱۵ ټولګي څخه فارغ او دبغلان ولایت دبغلان صنعتي په لیسه کي دنده اجرا کړي اوپه ۱۳۵٦ کال کي بیا دپکتیا ولایت دعبدالحي ګردیزي په لیسه کي دښوونکي په توګه کارکړي دي.

لوړ تحصیلات ني دهندوستان دبمبئي دپونا ښار دتیلاك Tilak په کالج کي دماستري ترکچي سرته رسولي.

نوموړي د۱۳٦۰ کال په لمړیو کي دمجاهدینو د دري ګوني اتحاد په دفتر کي دنیوز بولتین (اخبارهفته) دمدیر په توګه وو.

دفوټو ژورنالیزم په برخه کي دفرانسي دلیل کالج څخه په ۱۹۸۵ میلادي کال کي دیپلوم ترلاسه کړیدي.

دشوروي دماتي او روسانو دوتلو څخه وروسته دهیواد دبیا ودانولو په نیت په خیریه موسساتو کي په کار پیل کړي، دفریدم مدیسن په موسسه کي دطبي لمړنیو مرستو، بشري مرستو دمهاجرینو او بیځایه شوو کسانو، تعلیم او تربیي په برخو کي ډیر دقدر وړ خدمتونه زموږ مظلوم اولس او خلکو ته دهیواد په ډیرو ولایاتو کي ترسره کړي. دنیك کار او صداقت په نتیجه کي دموسسي دمرستیال او وروسته دملګرو ملتونو لخوا(دیونوکا) دفیلد افسر په توګه مقرر شوي. اوپه ۱۹۹۲ میلادي کال کي دادیسن خیریه موسسي درئیس دنده ورسپارل شوي او دطالبانو دنظام په موده کي جلال آباد داستقلال دلیسي دمدیر په توګه تدریسي او اداري چاري سمبال کړي دي اوپه ۱۳۸۰ لمریز کال کي درفا RAFA دموسسي دکابل د دفتر، آمر اوپه ۱۳۸۱ کال کي دښوونځي او روزني په وزارت کي دبین المللي روابط او خیریه موسسو(NGOs) درئیس په توګه خپلي دندي ته د۱۳۸۵ کال تر وروستیو دوام ورکړي اوپه ۱۳۸۵ کال په پاي کي په جمهوري ریاست کي دملي امنیت دشورا دپالیسي او نظارت دریاست دمرستیال په توګه کارکړي. او بالاخره د۱۳۸٦ کال دعقرب په میاشت کي دکډوالو او راستنیدونکو چارو دوزیر په توګه مقرر او خپلي دندي ته دوام ورکوي.

(c) ketabton.com: The Digital Library

بیوگرافی

محترم داکتر جلیل شمس

وزیـــــــــر اقتـــــــــصاد

در سال ۱۳۱۹ هـ ش در ولایت هرات بدنیا آمده ، تحصیلات خویش را بدرجه دوکتورای اقتصاد ، در سال ۱۳۵۲ هـ ش از پوهنتون بوخم کشور آلمان بدست آورده است .

سمتهای ریاست در بانکهای هامبورگ و لندن ، استاد در فاکولته اقتصاد پوهنتونهای کابل ، واسن کشور آلمان ، معینیت وزارت خارجه در امور اداری و معینیت وزارت آب و برق را عهده دار بوده، الی تقرر شان درپست وزارت اقتصاد معین انرژی وزارت انرژی و آب ایفای وظیفه نموده اند.

(c) ketabton.com: The Digital Library

د نشه یي توکو پر ضد د مبارزې وزیر

ښاغلي ډګر جنـــــرال خدایداد

لنـــــــد پیـــــــژنـــــدنه

ډګر جنرال خدایداد د ۱۹۵۵ م کال د فبروري په ۱۲ مه نیټه په ارزګان ولایت کی زېږیدلی دی.نوموړی په ۱۹٦۷میلادي کال کی د شهرستان په ابتدایي ښوونځي کي او وروسته په ۱۹۷۲ میلادي کال کی یی د کابل په نظامي عالي ښونځی کی خپلی ابتدایي زده کړې سرته رسولی دي.

جنرال خدایداد خپلی لوړې زده کړې په ملي اکاډمی ، د هندوستان په نظامي اکاډمی ، او د مسکو د فرونزا په نظامي اکاډمی کی په بریالیتوب سره سرته رسولی دي.

نوموړی له یوې خوا کله چی په هیواد کی دنظامي قوماندان دندې ترسره کولی، د نظامي او سیاسي بحران او سیالیوو په وړاندې په کلکه ولاړ وه او له بلی خوا یو تولنیز شخصیت و . په ډیره چټکی سره به یی د سیمه ییزو قومونو تر منځ تګ راتګ کاوه، چی پدې توګه یی د هیواد د بیلابیلو قومونو ترمنځ متوازنی اړیکی ټینګی کړې وې.

له ۱۹۷۷ نه تر ۱۹۹۲ میلادي کال پورې ډګرجنرال خدایداد د افغانستان په ملي اردو کی په عزت، ښه اعتبار او زړورتوب سره دنده ترسره کړې ده.

ډګر جنرال خدایداد په ملي اردو او ملت ته په بیلابیلو برخو کی د خدمت په دوره کی د ۵۲ با اعتباره مدالونو د ترلاسه کولو وياړ لري.

په ۱۹۹۲میلادي کال کی د ډاکتر نجیب الله د حکومت له سقوط نه وروسته د مجاهدینو د ائتلافي حکومت په مهال په بیلابیلو سیاسي او تولنیزو برخو کی دښه شهرت د لرلو له امله په هیواد کی د افغانستان د اسلامي دولت د ملي امنیت د وزیر په توګه وګمارل شو.

له ۱۹۹۲ م کال نه وروسته کومی پېښي چی رامنځ ته شوې، جنرال خدایداد په تخنیکي ډول مصمم شو چی له خپلی دندې موقتاً ګوښه شي او وضعیت له نورو اړخو نو وڅېړي، نو له دې امله نوموړي هیواد پرېښود او په برتانیه کی کډوال شو.

بالاخره په ۲۰۰۱ م کال کي نوموړی بریالی شو چی خپل سوله ییز پیغام د نړی والی تولنی غوږو ته ورسوي او په پایله کی یو ځل بیا هغه ځای ته راستون شو چی غواړي دفاع ورڅخه وکړي او د خپلو هیوادوالو د حمایت جوګه شي.

ډګرجنرال خدایداد په ۲۰۰۵ میلادي کال کي د نشه یي توکو پرضد دمبارزې وزارت د معین په توګه ګمارل شوی.

د ۲۰۰۷ م کال د جولای په میاشت کي نوموړی د سختو کارونو د ترسره کولو له امله د نشه یي توکو پرضد دمبارزې وزارت د سرپرست په توګه و ګمارل شو.

(c) ketabton.com: The Digital Library

دده د نه ستري کېدونکو هلو ځلو له امله د هېواد د ولسمشر له خوا په رسمي توګه د نشه يي توکو پرضد دمبارزې د وزير په توګه ونومول شو، چې لږ وروسته يي له ولسي جرګې نه په بشپړ اکثريت د باور رايه واخيسته او په دې توګه د نشه يي توکو پرضد دمبارزې وزير وګڼل شو.

ډګر جنرال خدايداد واده کړی دی چې څلور لورګاني او دوه زامن لري.

ډګرجنرال خدايداد د هندوستان له ملي اکاډمی نه د پخوانی لومړی وزيري او د هندوستان د رهبري «مېرمن اندرا ګاندي» په لاس سور رنګی انعام او د هندوستان له نظامي اکاډمی نه آسماني رنګی مډال ترلاسه کړی دی.

(c) ketabton.com: The Digital Library

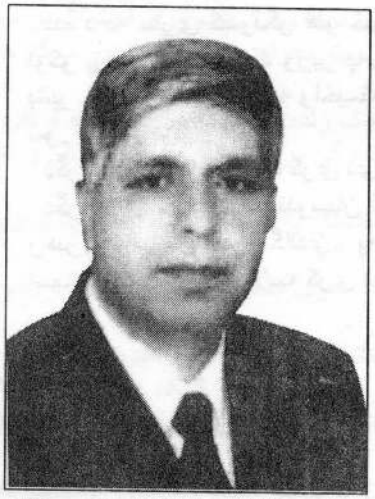

بیوگرافی

محترم احسان ضیا

وزیر احیا وانکشاف دهات

احسان ضیا فرزند محمدیعقوب در سال ۱۳۳۳ هـ ش در ولایت کابل بدنیا آمده، تحصیلات لیسانس خود را در رشته انکشاف جامعه از پوهنتون برمنگم کشور انگلستان وتحصیلات ماستری خود را در رشته مطالعات احیا وبازسازی بعد از جنگ در پوهنتون یارک کشور انگلستان به پایان رسانیده است.

بین سالهای ۱۹۸۸م و۲۰۰۲م مسوولیت های متعددی در موسسات غیر دولتی جی- ای- اف، ان- سی- ای، سی- پی- ای- یو در بخش های اداری، برنامه ریزی، اداره منابع بشری ورشد ظرفیت ها داشته است. از سال ۱۳۸۱ تا ۱۳۸۳هـ ش مشاور طرح پالیسی های وزارت احیا وانکشاف دهات بوده واز سال ۱۳۸۳هـ ش تا اکنون به صفت معین برنامه های آن وزارت اشغال وظیفه نموده اند. ودرسال ۱۳۸۵هـ ش به صفت وزیر احیا وانکشاف دهات تقرر حاصل نمود. کورسهای آموزشی تخصصی در رشته های دیموکراسی، حقوق بشر، کار در شرایط جنگ وانکشاف جوامع، مدیریت ونظارت وارزیابی را تعقیب نموده اند. به لسان های دری، پشتو، انگلیسی، و اردو مسلط بوده و مولف سه جلد کتاب میباشد.

(c) ketabton.com: The Digital Library

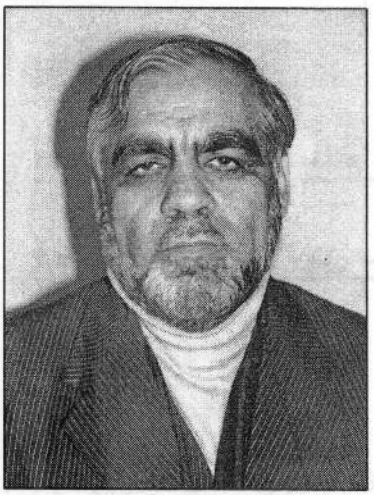

دښاري پرمختيا وزير

ښاغلي انجنير محمديوسف پښتون

لنـــــــــد پيـــــــــژندنـــــــه

انجنير محمديوسف پښتون دمحمدغني زوي په ۱۳۲٦المريز کال کي دکندهار په ولايت کي زيږيدلي، خپلي زده کړي يي دماستري په سويه دمهندسي اوښار جوړولو په برخه کي دبيروت په امريکايي پوهنتون کي پاي ته رسولي دي. د۱۳۵۷ او ۱۳۸۱المريز دکلونو ترمنځ دهيواد په دننه او له هيوادڅخه بهر له نادولتي موسسو سره همکار وو، چي دده دفعاليتونو له جملي څخه دپاکستان په کويټه کي دالجهاد دروغتون جوړول او دهغه دچارو پرمخ بيول، دافا دماين پاکولو دموسسي دچارو پرمخ بيول او دکويټه په ښار کي دملګرو ملتو له ارګانونو سره مشاوريت ديادوني وړ دي. د۱۳۸۱المريز کال دچنګاښ په مياشت کي دښار او کور جوړولو دوزير په توګه او وروسته د۱۳۸۲المريز کال داسد په مياشت کي تبديلا دکندهار ولايت دوالي په توګه او بيا د۱۳۸۳المريز کال دمرغومي په مياشت کي دښار او کور جوړولو دوزير په توګه وټاکل شو او تراوسه پوري خدمت کوي.

(c) ketabton.com: The Digital Library

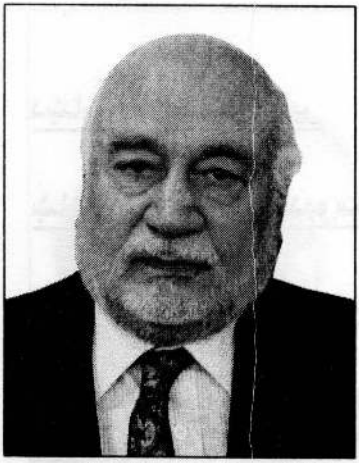

بیوگرافی

محترم پوهاند عبدالسلام عظیمی

قاضی القضات و رئیس ستره محکمه

محترم پوهاند عبدالسلام عظیمی فرزند محمد غوث ، در سال ۱۳۱٦ هـ ش در ولایت فراه دیده به جهان گشود. تحصیلات خود را در سال ۱۳۳۸ هـ ش به درجه لیسانس در پوهنځی شرعیات پوهنتون کابل به اتمام رسانید. درسال ۱۳٤۳ هـ ش دیپلوم فوق لیسانس ، در رشته حقوق فامیل ودر سال ۱۳٤٦ هـ ش ماستری خود را در فقه مقایسوی، از پوهنتون الازهر مصر اخذ نموده اند.

بین سالهای ۱۳۳۸ هـ ش الی ۱۳۵۳ هـ ش بحیث استاد در پوهنځی شرعیات ، معاون وکفیل ریاست پوهنځی شرعیات پوهنتون کابل انجام وظیفه نموده اند . موصوف در سال ۱۳۵۳ هـ ش تحت پروگرام (مطالعات حقوقی) عازم ایالات متحده امریکا گردیده ، و سند معادل ماستری را در رشته حقوق مقایسوی از پوهنتون جورج واشنگتن در سال ۱۳۵۵ هـ ش بدست آوردند.

متعاقب عودت به وطن به سمت رئیس پوهنتون کابل تقرر حاصل نمودند. از سال ۱۳۵۷ هـ ش الی ۱۳٦۲ هـ ش درسمت های مشاور تقنین وزارت عدلیه ، رئیس تقنین وزارت عدلیه، رئیس انستیتوت امور قانونگذاری ، استاد کورس استاژ قضایی وتحقیقات علمی ، انجام وظیفه نموده اند.

بین سالهای ۱۳٦۲ هـ ش الی ۱۳۸۳ هـ ش درجریان مهاجرت بحیث عضو علمی در مرکز دایرهٔ المعارف فقه اسلامی در دولت کویت ، آمر پروگرامهای تعلیمی برای مهاجران افغان در پاکستان با پوهنتون نبراسکا ، آمر بخش تعلیمی پروژه تمدید پایپ لاین گاز در افغانستان با پوهنتون نبراسکا، انجام وظیفه نموده وهمچنان به صفت متخصص نصاب تعلیمی در تهیه کتب درسی با وزارت معارف همکاری داشته اند.

از سال ۱۳۸۲ هـ ش تا اکنون به سمت عضو کمیسیون تسوید قانون اساسی ، معاون کمیسیون تدقیق قانون اساسی، رئیس بورد مشورتی عدلی وحقوقی ، همچنان مشاور امور عدلی وحقوقی مقام عالی جمهوری اسلامی افغانستان، انجام وظیفه میدارند. اکنون به صفت قاضی القضات ورئیس ستره محکمه ایفای وظیفه می نمایند.

از آثار ایشان میتوان از حقوق فامیل در اسلام ، ومقالات متعدد یاد کرد. که از تالیفات ایشان در بخش های مختلف قانونی وفقه اسلامی در پوهنتون ومعارف افغانستان استفاده بعمل آمده است .

به لسانهای پشتو، دری ، عربی و انگلیسی تکلم کرده میتواند.

(c) ketabton.com: The Digital Library

بیوگرافی

محترم محمدیونس قانونی

رئیـــس ولســـــــی جرگـــه

محترم محمدیونس قانونی فرزند محمدیوسف درسال ۱۳۳٦ هجری شمسی در ولایت پنجشیر دیده به جهان گشوده است. ایشان درسال ۱۳٤۳ هجری شمسی شامل مکتب ابوحنیفه (رح) گردیده ودرسال ۱۳۵۵ هجری شمسی دوره لیسه را به اتمام رسانید.

درسال ۱۳۵۹ هجری شمسی از پوهنځی شرعیات پوهنتون کابل فارغ وپس ازآن وارد جبهه پنجشیر به فرماندهی سپه سالار شهید احمدشاه مسعود گردید.

موصوف درابتدا بحیث منشی عمومی جهاد ودعوت جبهه پنجشیر وبعد به عنوان نماینده خاص قهرمان ملی (شهید احمدشاه مسعود) درخارج کشور تعیین ودرشهر پشاور بوظیفه گماشته شد.

محترم قانونی مدت سه سال بحیث رئیس امور فرهنگی شورای نظار ومتعاقباً بعد از تاسیس شورای سراسری قوماندانان درسال ۱۳۷۰هـ ش بحیث رئیس امور سیاسی شورای سراسری قوماندانان افغانستان توظیف ودرسال ۱۳۷۱هـ ش پس از تشکیل دولت اسلامی افغانستان بحیث رئیس عمومی امور سیاسی اردو عهده دار وظیفه گردید. پس از توافقات ننگرهار درسال ۱۳۷۳ بحیث وزیر داخله تعیین شد.

بعد از عقب نشینی نیروهای دولت اسلامی درسال ۱۳۷۵هـ ش بحیث رئیس عمومی کمیته امور ولایات افغانستان وضمناً نماینده سیاسی در مذاکرات مختلف ازجمله بن،عشق آباد، دوشنبه، استانبول و روم را به عهده داشت.

محترم قانونی درمذاکرات بن از طرف جبهه متحد افغانستان در راس یک هیئت جهت مذاکرات برای تصمیم گیری در راستای تعیین ساختار افغانستان توظیف گردید.

موصوف همزمان با سقوط طالبان بحیث رئیس کمیسیون امنیتی شهر کابل وارد شهر کابل گردید تا خلای امنیت را پرنموده ومانع از نگرانی وتشویش دوستان ملی وبین المللی مبنی برامنیت احتمالی درشهر کابل گردید.

موصوف با تشکیل اداره موقت رسماً بحیث وزیرداخله افغانستان درکابینه بکار خویش آغاز نمود. درلویه جرگه تاریخی افغانستان بحیث وزیر معارف رسماً معرفی ودرتحقق آرمان های والای معارف کشورسـهیم شدند. موصوف همچنان بحیث مشاور امنیتی دولت انتقالی افغانستان از جانب محترم حامدکرزی رئیس دولت اسلامی موظف شد.

محترم محمدیونس قانونی درسال ۱۳۸٤هـ ش توسط نماینده گان منتخب مردم به صفت رئیس ولسی جرگه انتخاب گردید.

(c) ketabton.com: The Digital Library

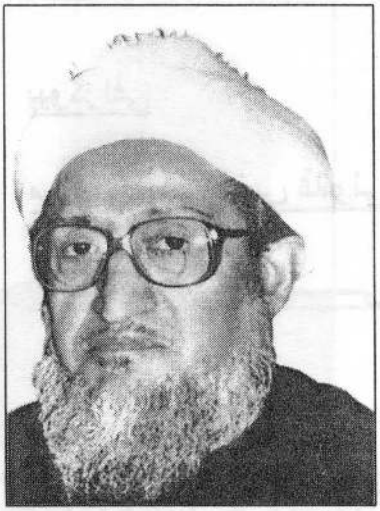

بیوگرافی

محترم صبغت الله مجددی

رئیـــس مشـــــرانو جـــــرگه

صبغت الله مجددی فرزند میا معصوم مجددی مشهور به میاجان آغا، تحصیلات متوسطه خود را درلیسه حبیبیه تکمیل کرده ودر رشته فقه از دانشگاه اسلامی الازهر قاهره به اخذ ماستری نایل آمده است. موصوف بعد از تحصیل به وطن برگشت ودر همان لیسه به تدریس فقه پرداخت.

درسال ۱۹۵۷م علیه سفر خروسچف سردبیر حزب کمونیست اتحادشوروی به مظاهره پرداخت که دراثر آن چهارونیم سال در دوره صدارت سردارمحمد داودخان زندانی بود وبعد از استعفی سردار، موصوف از طرف اعلیحضرت ظاهرشاه رها گردید.

صبغت الله مجددی یک دوره رئیس مرکز اسلامی درکوپن هاگن بود وحین اشغال افغانستان از طرف قشون سرخ در پاکستان علیه کمونیست ها اعلام جهاد کرده، جبهه نجات اسلامی را تاسیس نمود.

وی از طرف شورای مجاهدین منعقده راولپندی بحیث رئیس جمهور موقت افغانستان انتخاب گردید وطبق موافقه که در آنجا حاصل شده بود، دوماه زمامداری کرد، که درآن زمان نرخ ها خیلی نازل گردید. چنانچه قیمت دالر از دوهزار افغانی به ۵۰ افغانی تنزیل نمود ولی دراثر عدم همکاری تنظیم های دیگر، چوروچپاول درشهر کابل روبه افزایش گذاشت.

وموعظه های او درین باره درمساجد شهر بنابر اینکه تنظیم ها چرا افراد خویش را کنترول نمی کنند بی ثمر ماند. پروفیسور صبغت الله مجددی ۷۵ نفر از اقوام دور ونزدیک خود را از دست داد چنانچه کمونست ها آنها را به ترتیبی که تاحال معلوم نشده سربه نیست کرده اند.

مجاهدین مربوط به صبغت الله مجددی حین جهاد وبعد از آن به مال وناموس کسی دست نبردند، از همین سبب وی احترام ملت را کمائی کرده بریاست لویه جرگه قانون اساسی بارای اکثریت انتخاب شد.

موصوف درسال ۱۳۸٤ ازطرف رئیس جمهور درمشرانوجرگه انتصاب گردید وبا کسب رای سری سناتوران به صفت رئیس مشرانو جرگه انتخاب شد.

(c) ketabton.com: The Digital Library

بیانیه های رئیس جمهور

• زنگ آغاز سال تعلیمی به صدا درآمد

حامدکرزی طی سخنرانی آغاز سال نوتعلیمی:

• زحمت امروز ما برای فردای مرفه و آباد ضروری است

حامدکرزی رئیس جمهوری اسلامی افغانستان در لیسه عالی امانی زنگ آغاز سال تعلیمی ١٣٨٦ هجری خورشیدی مکتبهای معارف افغانستان را به صدا در آورد.
دراین مراسم قضاوت پوه مولوی فضل هادی شینواری رئیس شورای سراسری علمای افغانستان احمدضیامسعود معاون اول رئیس جمهور ، تعدادی از اعضای کابینه ، شورای ملی ، معلمان و شاگردان مکتب ها حضور داشتند.
١٣٨٦/١/٤

رئیس جمهور کشور طی سخنرانی آغازسال نوتعلیمی را به معلمان ، شاگردان و مردم افغانستان تبریک گفت.
رئیس جمهور کشور با برشمردن دستاوردهای پنج سال گذشته در افغانستان گفت: افغانستان در عرصه های معارف ، اقتصاد ، صحت و دیگر عرصه ها پیشرفت های خوبی داشته است ، اما با تاسف دراین دوسال اخیر دختران و پسران ما در بعضی مناطق نتوانستند به مکتب بروند و معلمان ، علمای دین و شاگردان معارف ما به دست دشمنان مردم افغانستان به شهادت رسیدند.
رئیس جمهور کشور تصریح کرد که کشتن معلمان ، شاگردان ، علما وریش سفیدان دشمنی با آرزو ها و امید های مردم و ترقی افغانستان است.
حامدکرزی نقش علمای افغانستان را در ترویج معارف سودمند خواند و گفت: حضور قضاوت پوه مولوی شینواری و دیگر علما دراین مراسم گواهی آن است که علمای دینی افغانستان از روند تعلیم ، تربیه و معارف افغانستان پشتیبانی می نمایند.
رئیس جمهور کشور همچنان گفت : از طریق تشویق علما و محاسن سفیدان کشور ما میتوانیم اولاد وطن را به خصوص در روستا ها به مکتب ها جذب نماییم.
رئیس جمهور کشور زمان را برای ارتقای کیفیت معارف مساعد دانست و گفت: ماباید برای تربیه اولاد خویش عجله و تدبیر داشته باشیم چون تعلیم و تربیه یگانه راه ترقی و پیشرفت افغانستان است.
حامد کرزی سواد آموزی را برای ترقی افغانستان مهم خواند و گفت: مردم ما بخصوص زنان در روستا ها به سواد آموزی ضرورت دارند این روند باید بیشتر تشویق و تقویت گردد، تا مردم ما از سواد بهره داشته باشند.

(c) ketabton.com: The Digital Library

رئیس جمهور کشور تاکید کردکه: زحمت امروز ما برای فردای مرفه و آباد ضروری است اگر ما امروز با جدوجهد کار و تلاش ننماییم فردای افغانستان از امروز بهتر نخواهد بود و اگر امروز ما گام های سنجیده نگذاریم ، فردای مطمئنی نخواهیم داشت.

رئیس جمهور کشور منزل و مقصد افغانستان را رسیدن به یک زنده گی مرفه و آرام خواند و افزود: رهایی از احتیاج بیرونی ، ایستادن به پای خود و رسیدن به زنده گی مرفه تنها از طریق آموزش و تعلیم میسر میشود وبس.

رئیس جمهور کشور تصریح کرد که : ازراه تعلیم است که افغانستان به خود کفایی خواهد رسید و برپای خود خواهد ایستاد.

رئیس جمهور کشور ضمن اشاره به کار کمیسیون اصلاحات اداری اطمینان دادکه : سلسله ، رتب و معاشهای معلمان و ماموران از طریق آن کمیسیون اصلاح میگردد.

رئیس جمهور کشور با بیان اینکه بودجه عادی و انکشافی افغانستان بالغ به ۳۲۰۰ ملیون دالرمیرسد که تنها ٦۰۰ ملیون آن از طریق عواید خالص کشور تمویل میگردد و باقی آن از کمک های جامعه جهانی پرداخت میشود گفت : مابرای تفریح ، استراحت وقت نداریم ماهمه باید شبانه روزی کار کنیم تا افغانستان را از محتاجی دیگر کشور ها رهایی بخشیم.

رئیس جمهور کشور در اخیر سخنرانی خویش از جامعه جهانی به خاطر کمک های شان ابراز قدر دانی کرد و یکبار دیگر تصریح نمود که هدف افغانستان ترقی و برپای خود ایستادن است که دسترسی به آن تنها از راه آموزش تعلیم میسر میشود .

متعاقباً رئیس جمهور کشور به خاطر ارج گذاری به استادان ممتاز و نخبه که با تلاش خستگی نا پذیر خویش در شرایط دشوار در تربیه و تعلیم اولاد وطن مساعی به خرج داده اند ، مساعدت نقدی نمود.

گفتنی است که این مساعدت از مبلغ ٥٥ هزار دالری جایزه اندراگاندی که سال گذشته به رئیس جمهور کشور در کشور هند توسط عبدالکلام رئیس جمهور آنکشور اعطا گردید صورت گرفت.

حامدکرزی در بیانیه رادیویی پانزده روزه:
طی پنجسال گذشته حدود دوملیون نفر از برنامه ملی انکشاف ساحوی مستفید شده اند

١٣٨٦/١/٤

حامدکرزی رئیس جمهوری اسلامی از تمام ساکنان دهات کشور خواست که در تکمیل تمام مراحل برنامه های همبستگی ملی و انکشاف ملی ساحوی سهم فعال بگیرند.

رئیس جمهور این مطلب را در بیانیه رادیویی پانزده روزه اش بیان نموده افزود: ساکنان دهات جهت رفع نیازمندی های عاجل قریه های شان برای تطبیق پروژه های مفید مشوره دهند و از پروسه تکمیل آن با جدیت نظارت نمایند.

رئیس جمهور با تشریح برنامه ملی انکشاف ساحوی که توسط وزارت احیا و انکشاف دهات جهت رفع نیازمندی های عاجل قریه ها به پیش برده میشود گفت: عمده ترین کار برنامه ملی انکشاف ساحوی بازسازی تمام تاسیسات عام المنفعه مانند کلینیک ها ، تعمیر های مکتبها ، شبکه های آبرسانی ، بندهای آب ، احیای پل و پلچک ها و ترمیم سرک ها است که سهولت های زنده گی را برای ساکنان دهات فراهم میکند.

رئیس جمهور علاوه کرد: برنامه انکشاف ملی ساحوی در کنار بازسازی قریه ها در امر فراهم کردن زمینه کار برای ساکنان دهات و از آن طریق احیا و انکشاف اقتصادی روستا ها خیلی موثر است.

رئیس جمهور همچنین گفت: طی پنج سال گذشته حدود دوملیون نفر از برنامه ملی انکشاف ساحوی مستفید شده اند و این برنامه در حال حاضر در چهارده ولایت و یکصد و پنجاه و شش ولسوالی شورا های فعال دارد که با موافقه این شورا ها برای بهبود زنده گی ساکنان دهات کارمی نماید .

رئیس جمهور در اخیر یکبار دیگر برسهمگیری فعال ساکنان روستا ها در تطبیق موثر برنامه های

(c) ketabton.com: The Digital Library

انکشاف ساحوی تاکید کرد.

رئیس جمهور کشور در پانزدهمین سالگرد حماسه سترگ جهاد مردم افغانستان:
مردم افغانستان به هرقیمتی که باشد صلح، امنیت و رفاه را تامین خواهند کرد

متن مکمل بیانیه حامد کرزی رئیس جمهوری اسلامی افغانستان در پانزدهمین سالروز پیروزی انقلاب اسلامی

۱۳۸٦/۲/۸

نحمده و نصلی علی رسوله الکریم

هموطنان عزیز خواهران و برادران گرامی مهمانان محترم به جشن پانزدهمین سالروز پیروزی جهاد خوش آمدید جشن بزرگ تاریخی و با افتخار جهاد برای تمام هموطنان مبارکباد و به صورت خاص به خانواده های شهیدان راه جهاد و مجاهدان سرسپرده که فداکاری مردانگی و شجاعت بی شایبه آنان این پیروزی بزرگ را نصیب مردم افغانستان ساخت.

هموطنان عزیز: دین ، وطن و ارزش های ملی مفاهیم جا گرفته در خون افغانها است و در فرهنگ افغانی بالاتر از این مفاهیم ارزش دیگری وجود ندارد افغانها در مقابل این ارزش ها نه تنها با کسی معامله نمیکنند و هرگاه این ارزش ها مورد تجاوز بیگانگان قرار گیرد و با خطر مواجه گردد بخاطر نجات آن پروای مال و سرجان شان را ندارند و تازمانیکه بخاطر غرور ملی و شناخت ملی شان این ارزش ها را دوباره به دست نیاورند از مبارزه دست نمیکشند خون خود را فدا میسازند مگر دین ، وطن و ارزش های ملی شان را حفظ می نمایند ۲۹ سال قبل کشور ما با چنان حالت مواجه شد، نظام حاکم کشور که با خصوصیات و عنعنات ملی مردم ما برابر بود ازطریق یک کودتا خونین سرنگون شد و به جای آن چنان نظام در کشور حاکم گردید که ارزش های ملی دینی و عنعنات ما را با خطر جدی مواجه ساخت.

مردم ما از همان لحظات اول ماهیت نظام خلق و پرچم را درک نموده بودند که تمام اعمال آنها خلاف دین ، وطن ، استقلال و ارزش های ملی است و به همین دلیل برضد نظام کودتای ایستادند و با وجود مظالم و سرکوبی های خونین مردانه وار به مقاومت شان ادامه دادند و نتیجه آن این شد که قوای شوروی برکشور ما تجاوز نماید. جهاد در کشور سراسری شد بمباردمان ، گرفتاری ، لت وکوب ، توهین ، تحقیر و اخراج از وطن آغاز یافت و برکشور یک فضا تیره تباهی و بربادی سایه افگند.

این حرف دقیق است که گرفتن آزادی از چنگال هر متجاوز به فداکاری و قربانی سرومال نیاز دارد، ملت ما در مقابل متجاوزان خارجی و حاکمان دست نشانده آنان چنان قربانی دادند که شاید در تاریخ نظیر آن دیده نشده است .

هرگوشه کشور هردره و هر بیابان آن از جهاد و مقاومت و مردانگی ملت مجاهد و دلیر ما در مقابل متجاوز جابر حماسه ها و داستانها داردهرگوشه وطن ، هر دشت آن و هر کوه آن شاهد گورهای دسته جمعی مجاهدان راه دین ووطن است.دراین چندسال اخیر تعدادی زیادی قبرهای دسته جمعی از نقاط مختلف کشور پیدا شده است.

چنان که دراین اواخر یک گور بزرگ دسته جمعی در بدخشان پیدا شد در هرگوشه این کشور این رزمندگان زنده به گور کی ها اند؟ آنها آن مردان باهمت مسلمان و عاشقان میهن اند که بخاطر دین ووطن شان زنده به گور شدند مگر از راه شان برنگشتند شجاعت و مردانگی این شهیدان گمنام اکنون ثمر داده است. جهاد پیروز شد متجاوزان فرارنمودند حکومت طرفدار آنها سرنگون گردید و افتخار بزرگ و تاریخی جهاد در تاریخ قرن ۲۰ با کارنامه های بزرگ افغانها با خط زرین نوشته شد.

هموطنان گرامی ، خواهران و برادران عزیز!

ما امروز پانزدهمین سالگرد حماسه ، سترگ جهاد را تجلیل می نماییم. پس از پیروزی شکوهمند جهاد ، مردم ما از ثمره ، جهاد نه تنها بهره نگرفتند، بلکه سوگمندانه باید یاد آور شویم که در اثر مداخله های خارجی کشور ما دستخوش رخداد های اندوهبار دیگری شد. اهداف منزه جهاد پامال شدند و جنگهای

(c) ketabton.com: The Digital Library

گروهی به تباهی یی تازه یی انجامیدند، در نتیجه همین بی نظمیها و درگیریها زمینه به یک تجاوز پنهان دیگری آماده گردید تجاوزی با ابعاد گسترده به منظور ازبین بردن هویت و حاکمیت ملی مردم ما در برابر این تجاوز نیز ملت ما در بستر آتش و خون با اجنبیان به مقابله پرداخت تا این که با مساعد شدن زمینه های بین المللی کشور از استیلای تجاوز پنهان نجات یافت.

حیثیت ملی و بین المللی آن دو باره اعاده گردید و گامهای ارزشمندی در راه رفاه و آبادی برداشت. اما دریغ که بازهم دشمنان افغانستان آرام ننشستند و تروریستان بین المللی به همیاری دشمنان ملت ما و حامیان خارجی شان مانع گسترش و سراسری شدن صلح و ثبات و تامین امنیت در کشور میشوند.

با پیشرفت و بازسازی افغانستان خصومت میورزند ، مکتبها و موسسات را به آتش میکشن ، تولید و قاچاق مواد مخدر را تشویق مینمایند شخصیتهای روحانی ، قومی و علمای دین را ترور میکنند و با اعمال منافی اسلام و ضد بشری شان در برابر خوشبختی و بهروزی مردم ما ایستاده گی لجوجانه مینمایند.

طی پنجسال اخیر ما به آنانی که فریب دیگران را خورده اند و به نام طالب علیه کشور استعمال میگردند اسباب نگونبختی کشور را فراهم میکنند ، بارها گفته ایم که ازآدمکشی و تخریب دست بکشند و به حیث یک شهروند صالح این کشور زنده گی عادی شان را از سرگیرند ما دراین روز تجلیل پیروزی جهاد باردیگر به کسانی که در اثر فریب اجانب علیه ملت خود قرار گرفته اند دعوت میدهیم که دست از فساد و شرارت بکشند و به زنده گی صلح آمیز روی بیاورند مردم ما آنان را با آغوش باز استقبال خواهند کرد.

هموطنان عزیز!

با پشت سرگذاشتن تجارب تلخ از جنگ وویرانی الحمدالله امروز افغانستان دولت انتخابی و مشروع دارد و گامهای استواری را در راه گسترش همکاریهای منطقه یی برداشته است تمام کشور های منطقه به خصوص کشور های همسایه از امکانهای وسیع ما سود فراوان برده میتوانند و از این امکانهای همکاری منطقه یی در بالنده گی اقتصاد ، تجارت و بهبود وضع زندگی مردم شان استفاده خوبی کرده میتوانند تمام این زمینه ها وسهولتها زمانی مطمئنانه فراهم شده میتوانند که دامنه فعالیتهای تخریبی تروریستان از کشور ما برچیده شود جلوگیری از تخریب آدم کشی ، آدم ربایی و بسی اعمال ضد اسلامی و ضد انسانی تروریستان به همکاری صادقانه کشور برادر و همسایه ما جمهوری اسلامی پاکستان و کشور های دیگر منطقه نیاز جدی دارد.

خواهران و برادران !

مامردم افغانستان آرزوی زنده گی صلح آمیز داریم و زنده گی امن و مرفه حق مسلم ماست برای خود واولاد خود شرایطی را باید مهیا سازیم که مردم منطقه و جهان از آن بهره مند اند مردم افغانستان به هر قیمتی که باشد صلح ، امنیت و رفاه را در کشور تامین خواهند کرد.

امروز ثبات و امنیت افغانستان و مبارزه با مواد مخدر در کشور با امنیت و ثبات منطقه و حتی جهان گره خورده است. واقعیت امروزی جهان نیز همین است که بدامنی یک گوشه جان اثر ناگواری برامنیت نقاط دیگر آن را دارد . در شرایط کنونی ابیات ماندگار علامه اقبال لاهوری بیشتر از هروقت دیگر به حالت کشور ما صدق می نمایند.

آسیا یک پیکر آب و گل است
ملت افغان درآن پیکر دل است
ازگشاد او گشاد آسیا
ازفساد او فساد آسیا

اگر به گفته علامه اقبال ، قلب آسیا از فساد نجات یابد بدون شک تمام منطقه به امنیت ، ثبات کامل و پیشرفت دست خواهند یافت و همه از آن فیض خواهند برد. درپایان ، پانزدهمین سالگرد پیروزی جهاد را بار دیگر به تمام هموطنان و مجاهدان با غرور کشور تبریک میگویم ، روان پاک شهیدان جهاد ، مقاومت و شهیدان راه وطن و مبارزه با تروریزم را از بارگاه ایزدمتعال شاد میخواهم و به بازمانده گان شهیدان راه وطن ابراز تسلیت میگویم . تشکر

(c) ketabton.com: The Digital Library

رئیس جمهور کشور در مجمع انکشافی افغانستان :

جامعه جهانی به مردم افغانستان اجازه بدهد که خود آنان درمیان خویش ظرفیت را بلند ببرند

مجمع انکشافی افغانستان به اشتراک نماینده گان شصت کشور کمک کننده درکابل تدویر یافت.
مجمع انکشافی افغانستان به حکومت افغانستان فرصت را مساعد میسازد تا روی موضوعهای مشترکاً کار نمایند که برای انکشاف متداوم افغانستان مهم و حیاتی میباشد.
دراین مجمع حکومت افغانستان ستراتیژی پنجساله یی را در بخش انرژی ، صحت و معارف پیشنهاد و روی آن بحث مینمایند. ۱۳۸٦/۲/۹

درآغاز کار مجمع حامدکرزی رئیس جمهوری اسلامی افغانستان پیرامون پیشرفت و انکشافات که طی چهار سال اخیر در افغانستان صورت گرفته به اشتراک کننده گان معلومات داده در قسمتی از سخنان خود از اشتراک کننده گان مجمع انکشافی افغانستان خواست تا روی موضوع رشد معارف در کشور بحث خود را متمرکز نمایند چون جوانان مایه رشد و ترقی در هر جامعه خصوصاً افغانستان هستند.
حامدکرزی از همکاری جامعه جهانی تمجید نموده گفت: که در اثر همکاری دوستان بین المللی دسترسی مردم به خدمات صحی بیشتر گردیده ، اکنون اطفال افغانستان تحت معالجه و مراقبت صحی بهتر قرار گرفته که این موضوعها مایه خورسندی مردم ما است و نظر به یک سروی که پوهنتون جان اپ کینس انجام داده است میزان مرگ ومیر اطفال افغانستان در هر هزار نفر از ١٦٥ به ١٣٥ تن کاهش نموده که این یک مژده خوب به مردم ما است ما این را بهترین نمونه انکشاف افغانستان می دانیم و ما امروز میتوانیم اطفال خود را زنده نگاه کنیم .
رئیس جمهور کشور گفت: طی سالهای اخیر عواید ملی بهبود یافته ، سرک هائیکه احداث شده در تاریخ افغانستان بی سابقه بوده اند، مردم دسترسی به تلفون دارند بیش از ٢٦ هزار قریه توسط برنامه همبستگی ملی تحت پوشش قرار گرفته ، نهاد ها به صورت دموکراتیک کار میکنند و دموکراسی در حال نهادینه شدن است، تعداد زیادی از شاگردان به مکتبها میروند اما هنوز چالش های از ناحیه کمبود ظرفیت ، فساد اداری و مواد مخدر در پیشرو داریم که در برابر آن باید مبارزه کرد.
رئیس جمهور کشور گفت: که مشکل فساد اداری در نهاد های غیر دولتی ، اداره های دولتی و در سیستم بین المللی وجود دارد ، دولت افغانستان بخاطر ریشه کن ساختن فساد اداری مبارزه جدی را توسط لوی څارنوال آغاز نموده و به جدیت کامل پیش خواهد رفت، مشکل دیگر مواد مخدر است که صدمه بزرگ به اقتصاد افغانستان وارد ساخته و زراعت مشروع ما را از بین میبرد، دولت افغانستان تعهد نموده که به همکاری دوستان بین المللی کشت کوکنار را بطور کامل از بین ببرد که تاحال در برخی از نقاط کشور این پدیده کاملاً محو گردیده و در برخی دیگر کاهش نموده است.
حامد کرزی از اشتراک کننده گان این مجمع همچنان خواست تا روی انرژی بحث نمایند چون افغانستان نمیتواند بدون داشتن انرژی ، کشور مرفه یی باشد.
حامدکرزی با اشاره به نیرومندی اردو و پولیس ملی گفت: که تلاش های اردو و پولیس ملی در برابر تروریزم قابل تمجید است ولی هنوز هم نیاز به کمک دارد.
رئیس جمهور کشور گفت: به مقایسه چهارسال گذشته که با شما دوستان بین المللی روی ارتقای ظرفیت صحبت میکردم اکنون ظرفیت بلندی داریم اما از آن قانع نیستیم.
رئیس جمهور گفت: میخواهم در نشست دوروزه تان در مورد ارتقای ظرفیت روی دو موضوع تاکید صورت گیرد یکی ظرفیت که خریده میشود و متخصصان از بیرون کشور آورده میشوند و دیگر اینکه از میان مردم بلند میگردد ما آرزومند هستیم که جامعه جهانی به مردم افغانستان اجازه بدهند که خود آنان در میان خود ظرفیت خود را بلند ببرند.
حامدکرزی تاکید کرد که افغانها باید پلان های ارتقای ظرفیت خویش را به جامعه جهانی پیشنهاد نمـــایند

(c) ketabton.com: The Digital Library

که چگونه میتوانند ظرفیت اداره های افغانستان را بلند ببرند و جامعه جهانی در تطبیق آن همکاری همه جانبه نمایند.
شاملان این مجمع که شامل نماینده گان شصت کشور میباشند امروز در مورد موضوعهای شامل آجندا بحث مینماید.

حامدکرزی طی سخنرانی درگردهمایی بزرگ محصلان واستادان پوهنتونها:

پوهنتون ها جای فراگیری علم ودانش باشد،نه محل نزاع های سیاسی وتعصب های زبانی

پوهنتون جای فراگیری علم است، نه محل نزاع های سیاسی وتعصبات قومی وزبانی، این مطلب را حامدکرزی رئیس جمهور اسلامی افغانستان طی سخنرانی درگردهمایی بزرگ محصلان واستادان پوهنتونها که درخیمه لویه جرگه تدویر یافت، ابراز کرد.
رئیس جمهور کشور همچنان گفت:
١٣٨٦/٣/٥

این گفته که « توانا بود، هرکه دانابود » مصداق حقیقت است، ما درکشور خود، برعکس این گفته را تجربه نمودیم ما چون تحصیلات عالی کافی نداشتیم، تعلیم ورشد علمی نداشتیم، توانا نبودیم، مصایب سی ساله، تجاوز به سرزمین ما، دسیسه های اشکار وپنهان، همه به خاطر عدم توانایی ما، بالای ما تحمیل گردید، وصدمه های فراوان دیدیم.
رئیس جمهور داشتن آینده مرفه را وابسته به فراگیری علم ودانش دانست وتصریح کرد که، برای چنین فردایی باید محصلان جوان ما برای کسب دانش سعی وتلاش نمایند.
حامدکرزی به کشور های همسایه که طی سه دهه اخیر رشد اقتصادی چشمگیری داشته اند، اشاره کرده گفت که کشور های که سه دهه پیش با کشور ما تفاوت چندانی نداشتند، واگر تفاوتی درمیان هم بود، تفاوت زیادی نبود، امروز به کشورهای بزرگ اقتصادی مبدل شده اند، اما مانه تنها سی سال، بلکه با سی سال رکود، تخریب و ویرانی، بیشتر از هفتادسال عقب مانده ایم پس برمحصلان ماست، تا دو وسه برابر آنان تلاش نمایند، تا خود را به زیور علم ودانش آراسته سازند وخودکشور شان را به کاروان ترقی برسانند.
رئیس جمهور ضمن اشاره به تدریس بعضی از پوهنځي ها به زبان انگلیسی درگذشته، تدریس به این زبان را در راستای فراگیری دانش های معاصر ضروری دانست وگفت که زبان انگلیسی منحیث منبع مواد درسی در راستای فراگیری دانش وعلوم ساینسی معاصر، محصلان را کمک مینماید.
رئیس جمهور درادامه گفت که از آغاز دوره حکومت موقت تا امروز یک هزار وششصدملیون دالر تنها بخاطر بلند بردن ظرفیت ها وتوانایی کاری کشور مصرف شده است وقسمت اعظم این مبلغ به معاشهای متخصصان تخصیص یافته است. این روند، تازمانی که ما از خود متخصص نداشته باشیم همچنان ادامه خواهد داشت.
حامدکرزی پوهنتون را جای فراگیری علم خواند و ضمن تاکید برمحیط سالم آموزشی در پوهنتونها خواهان محیط عاری از گرایش های سیاسی، تعصبات قومی، سمتی وزبانی درمیان محصلان پوهنتون ها شد.
رئیس جمهور تاکید کرد که مردم هیچ کشوری به پیشرفت وترقی دست نمی یابند، تازمانی که آنان از سطح گرایش های قومی وتعصبات زبانی فراتر فکر نکنند.
حامدکرزی محصلان را به تفکر منحیث عضو جامعه بشری تشویق کردوگفت که مابايد انسان بهتر شویم، وانسان بهتر، انسان متعصب نیست، انسان متعصب روبه سوی فرود دارد، اما انسان بهتر به طرف تعالی وترقی حرکت میکند.
حامدکرزی، افغانستان را کشور مردم سالارخواند وگفت که نهادهای این کشور در رشد واعاده مـــــردم

(c) ketabton.com: The Digital Library

سالاری وحقوق بشر کار میکنند. پوهنتون نیز منحیث یکی از نهادهای این کشور باید محل اجتماعات سیاسی وفعالیت های حزبی نباشد محل فعالیت احزاب، جامعه است، بگذارید پوهنتون جای فراگیری علم ودانش باشد، نه محل نزاع های سیاسی وتعصبات زبانی، رئیس جمهور رقابت را یکی از راه های خوب رشد تحصیلی خواند و گفت که، محصلان ما باید با محصلان کشور های همسایه رقابت کنند.

حامدکرزی قوه تحلیل وتجزیه را برای محصلان مهم خواندوگفت که، محصلان باید در روند فراگیری دانش، به تجربه وتحلیل بیشتر توجه نموده، تنها به مرور وحفظ متن های آموزشی اکتفا نکنند.

حامدکرزی محصلان را به سهم گیری درامور خدمات اجتماعی تشویق کرد وگفت که، برای خدمات اجتماعی خود را آماده سازید، به خصوص درزمان رخصتی های زمستانی به مناطق دیگر رفته درعرصه آموزش به هموطنان تان خدمت کنید، این تلاش شما نه تنها آنان را به فراگیری تعلیم تشویق می نماید، بلکه در روند ملت سازی وتحکیم وحدت ملی، افغانستان را کمک می نماید.

رئیس جمهور اتکا به مساعدت های بیرونی را خطری برای آینده افغانستان خواند وگفت که، کمک های خارجی می تواند در آبادسازی ما کمک کند، اما با این کمک ها ما به ترقی اقتصادی نایل نخواهیم شد. ما باید ذهن خود را از اسارت به کمک های خارجی رها سازیم، تا این کار را نکرده ایم، مانند یک کشور سرافراز نمی توانیم درعرصه جهانی حضور بیابیم.

حامدکرزی با خورسندی از کارکردها ودستآوردهای وزارت تحصیلات عالی یادکرد وگفت که طی چندسال اخیر محصلان پوهنتون ها به چندین برابر افزایش یافته، در ولایت های مختلف پوهنتونها ایجادشده، اسکالر شیپ ها برای محصلان کشور فراهم گردیده واین کار ادامه دارد.

رئیس جمهور علاوه کرد: درکنفرانس شرق میانه که از طرف مجمع اقتصادی جهان در اردن تدویر یافته بود، شیخ محمدامیر دوبی وصدراعظم امارات متحده عربی ده ملیارد دالر مساعدت را به منظور رشد وارتقای تحصیلات عالی کشور های عربی اعلام کرد، من به نماینده گی از افغانستان منحیث عضوی از خانواده اسلام، نامه یی را به وی ارسال می نمایم تا افغانستان نیز ازاین مساعدت مستفید گردد.

رئیس جمهور قدردانی از نخبه گان واستادان با تجربه را یکی از وظایف دولت دانست وتفویض مدال برای آنها را اعلام کرد.

دراخیر این سخنرانی بحث آزاد صورت گرفت وتعدادی از استادان ومحصلان پوهنتون های افغانستان سوالهایی را در رابطه به کمبود یا نبود لابراتوار ها، کمپیوتر وخدمات انترنتی مطرح ساختندکه از طرف رئیس جمهور به خاطر تهیه رفع این مشکلها تاکید گردید.

حامدکرزی درجلسه سالانه مجمع معززان افغانستان:

تعلیم وتربیه وقانون پذیری افغانستان را از احتیاج نجات می دهد

تعلیم وتربیه اولاد وطن وقانون پذیری دوشرطی است که افغانستان را از احتیاج نجات میدهد.

این مطلب را حامدکرزی رئیس جمهور اسلامی افغانستان درجلسه سالانه مجمع معززان افغانستان که درتالار لیسه امانی برگزار گردیده بود اظهار نمود.

درین جلسه رئیس جمهور تصریح کرد که اگر مردم افغانستان به این دواصل اساسی دست یافتند، افغانستان جزء کشورهای پرقوت جهان میگردد.

رئیس جمهور کشور ضمن ابراز خورسندی از موسسه « ودان افغانستان » به خاطر تدویر این گردهمایی گفت:

١٣٨٦/٣/٢٩

من همیشه خواهان نشست و گفتگو با متنفذان وبزرگان قومی بوده ام ومسرور هستم که امروز دراین جلسه بزرگ ملی اشتراک مینمایم.

حامدکرزی درابتدای سخنرانی اش، به دلایل بیچاره گی وعدم رشد افغانستان اشاره کرد ومداخـــله های

(c) ketabton.com: The Digital Library

بیگانه گان به کشور را عامل خارجی پسمانی کشور درطی دوونیم دهه گذشته خواند وگفت که، دلیل رخنه پذیری عوامل بیگانه به حریم ما روشن است. دلیل آن ناتوانی ما بوده است. ما ضعیف بوده ایم چرا ناتوان وضعیف بوده ایم؟ به خاطری که تعلیمات عالی، افراد متخصص ومسلکی وظرفیت بلند علمی نداشته ایم.

رئیس جمهور، کشور های هند، امارات متحده عربی، ایالات متحده امریکا و جاپان را با حال و گذشته آنها مقایسه نموده تصریح کرد. که این کشورها، با یافتن مسیر درست اقتصادی توانسته اند برمشکل های شان فایق گردند، بعضی کشورها مانند امارات متحده وسنگاپور با تجارت وهند وجاپان از طریق تعلیمات عالی برمشکل های شان فایق آمده اند. حامدکرزی درادامه افزود: مامردم افغانستان باید تهداب هایی را بگذاریم که ضعف شدید امروز خود را به قوت فردای خود تبدیل کنیم اقدام اول دراین راستا اقدامی که تمام زنده گی خود به آن ایثار کنیم تعلیم وتربیه اولاد کشوراست.

رئیس جمهور کشور دراین زمینه کشور جاپان را مثال آورده گفت: یک صدوپنجاه سال پیش جاپان با جنگ های قبایلی و جنگسالاران رو به رو بود. آنها نه اقتصاد قوی، نه معادن ونه کدام درآمد دیگری داشتند.

درآن زمان متنفذان قومی تصمیم گرفتند یگانه درآمد شان را که برنج بود، مصرف تعلیم وتربیه اولادشان کنند. مردم جاپان با وقف کردن برنج به اولاد شان وزحمت کشی، امروز دومین اقتصاد جهان را از خود کرده اند. پس تعلیم شرط اول برای ایستادن افغانستان به پای خود است واین کار به زحمت کشی بی دریغ ما نیاز دارد.

رئیس جمهور کشور دومین شرط رسیدن افغانستان را به خود کفایی تطبیق قانون ومراعات نمودن قانون دانست. حامدکرزی با طرح سوالی مبنی براین که آیا ما مردم افغانستان از خودپرسیده ایم که ما به افغانستان چه داده میتوانیم، گفت: یکی از رئیس جمهوران ایالات متحده امریکا، جان اف کنیدی به مردم کشورش گفته بود، نپرسیدکه امریکا به شما چه میدهد، بپرسید که شما به امریکا چه داده میتوانید. وما مردم افغانستان میتوانیم اولاد خودرا تعلیم بدهیم وتعلیم خشت اول ترقی افغانستان است.

رئیس جمهور کشور گفت: این بمب ها که درافغانستان منفجر میشود، این بمب ها که درپاکستان منفجر میشود، یکی از دلایل عمده آن این است که از فقروبیچاره گی مردم استفاده میشود، از تنگدستی و نا امیدی مردم استفاده میشود. پس برماست که اول این حالت بیچاره گی وتنگدستی خود را منحیث یک ملت ازبین ببریم واینکار درکوشش وزحمت شبانه روزی وتقویت وتعلیم اولاد وطن ممکن میگردد.

رئیس جمهور همچنان گفت: آیا تهداب های آینده وترقی را گذاشته ایم؟ بلی خوشبختانه تهداب های آنرا گذاشته ایم. یکی از این تهداب های بسیار مهم مردم سالاری است. افغانستان از قدیم کشور جرگه ها بوده و درافغانستان مردم سالاری یک عنعنه قدیمی ودیرینه ملت ما بوده و حالا این عنعنه درقانون اساسی کشور تسجیل گردیده است.

رئیس جمهور انتخابی، شورای انتخابی، قضای آزاد ومطبوعات آزاد هرچهار این برای ترقی افغانستان بسیار مهم است.

حامدکرزی دراین سخنرانی، مطبوعات را روشن کننده راه دانست وگفت که، اگر مطبوعات آزاد نداشته باشیم درتاریکی عمل خواهیم کرد.

رئیس جمهور کشور سپس در رابطه به پیوند دولت و مردم اشاره کرده وگفت: بزرگترین پیوند دهنده مردم با دولت متنفذان قومی استند چه متنفذان قوم درشورا باشد بحیث وکیل و چه متنفذ قومی درمسجد باشد منحیث ملاامام وچه متنفذقومی در ده وقریه باشد بحیث کلان وریش سفید قوم. رئیس جمهور بزرگترین چالش حکومت افغانستان را عدم تطبیق قانون دانست وگفت ما درتطبیق قانون به نوعی که باید کامیاب می بودیم، نیستیم واین یک خطر بسیار بزرگ برای افغانستان است. تازمانی که قانونمندنشویم وقانون پذیر نشویم محکمه یی که برای جامعه خود می خواهیم به میان نمی آید واستحکام وتحکیم نظام بوجود نمی آید، چرا که گریز از قانون بی عدالتی را بوجود می آورد وبی عدالتی باعث دلسردی ودوری مردم از یکدیگر واز حکومت ونظام میشود.

رئیس جمهور با بیان اینکه اگر ما تریاک را گم نکنیم، تریاک ماراگم میکند، گفت عایدی که از فروش کشت کوکنار بدست می آید بیشتر آن به بانک های خارجی انتقال میشود و چیزکمی از آن بدست مـــــردم

(c) ketabton.com: The Digital Library

افغانستان میرسد.
رئیس جمهور کشور همچنان گفت: کشت کوکنار افغانستان را با دوخطر مواجه میکند. یکی جوانان ما را به مرگ تدریجی می کشاند، وآنها را باردوش جامعه می سازد.
دوم: جامعه جهانی افغانستان را رها نموده ، دشمن ما میشود.
سپس تعدادی از معززان افغانستان مشکل های محیطی شانرا مطرح نمودند ودرعرصه های مختلف خواهان همکاری حکومت گردیدند.
رئیس جمهور به خاطر بررسی مشکل های محیطی معززان ومتنفذان ولایت ها به وزیران کابینه هدایت داد تا درنشست بعدی اشتراک نموده راهکار های عملی را برای حل مشکل های آنها روی دست گیرند.

حامدکرزی دربیانیه پانزده روزه رادیویی خویش:

بابای ملت شخصیت پرعاطفه، فقیرمشرب وسمبول وحدت ملی کشور بود

١٣٨٦/٥/٥

حامدکرزی رئیس جمهوری اسلامی افغانستان از تمام هموطنان عزیز ومهمانان خارجی که درمراسم تدفین وفاتحه اعلیحضرت محمدظاهر بابای ملت اشتراک نموده، با ملت افغان وخانواده روان شاد غمشریکی نموده، تشکر وقدردانی کرد.
حامدکرزی دربیانیه پانزده روزه رادیویی خویش به کارکردهای بزرگترین شخصیت ملی وآخرین پادشاه عادل، دلسوز ومردم پرور افغانستان اشاره نموده گفت: امروز بابای ملت جسماً دربین مانیست، اما اندیشه های میهنی وانسان دوستانه او وخاطرات جاویدان او دردل ودماغ ما جادارد وبرماست که اندیشه ها وافکار بشردوستانه وخیر خواهانه او را تدوین کرده، سرمشق راه خود قراردهیم.
حامدکرزی گفت: احساسات وسهمگیری مردم درماتم ملی بابا، همه گان را باورمند ساخت که حضور اعلیحضرت درقلب هرفرد ملت جای داشت وخاطرات نیک وفراموش ناشدنی دوران زعامت او هنوز درذهن مردم ما زنده وجاویدان بوده، محبت واحترام بی مثالی به شخصیت آن مرد بزرگوار وارجمند این قرن درقلوب شان نقش بسته است، غمشریکی گسترده همه اقشار جامعه ما با دولت وخانواده روان شاد بابای ملت همدلی، همگرایی، همسویی ویکپارچگی مردم ما را درغم وخوشی ملت به نمایش گذاشت. من از تمام هموطنان عزیز، خواهران وبرادران خود که درغم فراق بابای ملت شریک شده اند ابراز سپاس فراوان میکنم، کشور های منطقه وجهان که دراین غم بزرگ با ما سهم گرفتند نیز سزاوار ستایش وسپاس ما اند.
رئیس جمهور کشور گفت: بابای ملت شخصیت پرعاطفه، فقیرمشرب، غریب پرور، وفادار به منافع ملی وسمبول وحدت ملی درکشور بود، دوران پادشاهی او از دوره های پرامن، با ثبات، زمان رشد فرهنگ ومعارف، آغاز انکشاف اقتصادی وعصری شدن کشور بود، بابای ملت شخص دموکرات واعتقاد راسخ با آزادیهای مدنی مردم داشت تلاشهای او برای تدوین قانون اساسی پیشرفته ورشد دموکراسی از کارنامه های نمایان او درتاریخ معاصر کشور ماست وبه حق میتوان اورا موسس دموکراسی درکشور دانست. در دوران جهاد ومقاومت مردم افغانستان، بابای ملت با پایمردی بی بدیل، استوار درکنار مردم خود ایستاده بود وبرای بیرون رفت کشور از بحران، تلاشهای خستگی ناپذیری نمود زمانی که اداره موقت درکشور تشکیل شد وحضور اعلیحضرت پس از ٢٩ سال دوری از وطن دوباره به آغوش میهن بازگشت، با وصف کبرسن ومریضی، همواره درباره وطن می اندیشید ودرفکر خیر وفلاح وبهروزی مردم خود بود وهمیشه میگفت: هدفم آرامی وطنم وآسایش هموطنان است وخودرا فردی ازاین ملت میدانست.

(c) ketabton.com: The Digital Library

برماست که راه او را تعقیب ومصدر خدمت به کشور وملت خود شویم.

دیو خپلواك او پرمختللي هیواد لپاره خوانان باید دخپل ژوند هره شیبه دعلم او پوهې زده کړې ته ځانګړې کړي

دهیواد دخپلواکي دبیرته ترلاسه کولو داته اتیایمي کالیزي له امله دافغانستان داسلامي جمهوریت دجمهور رئیس حامدکرزي په ګډون دکابل په ورزشي لوبغالي کي پرتمین مراسم پرځاي شول.
دمراسمو په پیل کي وروسته له دي چي دکلام الله مجید څوآیتونه ولوستل شول او دهیواد ملي سرود خپور شو دخپلواکي دجشن دنمانځني دکمیسیون رئیس جنرال محمدظاهر عظیمي دهیواد دخپلواکي دبیرته ترلاسه کولو داته اتیایمي کالیزي له امله دافغانستان ټول اتل ملت او خلکوته مبارکي وویله او دافغانستان داسلامي جمهوریت جمهور رئیس حامدکرزي ته یي بلنه ورکړه چي دافغانانو دسترجشن په ویاړ خپله وینا واوروي.
۱۳۸٦/٥/۲۸

دهیواد جمهور رئیس دخپلي وینا په پیل کي دهیواد دخپلواکي دبیرته ترلاسه کولو داته اتیایمي کالیزي له امله دافغانستان ټول اتل ملت او سرښندونکو خلکوته مبارکي وویله. دبهرنیو ښکیلاکګروپه وړاندي یي دافغانستان دخلکو بریالیتوبونه دافغانستان دخوانانو او ټول ملت دمیړانو او سرښندنو محصول وباله ویي ویل، چي دافغانستان دخپلواکي دترلاسه کولو او دجهاد په لاره کي دافغانستان ملت دهیواد له هري ګوښي، له هرکور اوله هرکلي څخه یوبل ته لاس ورکړ او زموږ ګرانه خاوره یي دپردیو له ښکیلاك څخه وژغورله. دهیواد ولسمشر دغه راز زیاته کړه نن موږ هغه ورځ نمانځو چي دافغانستان خلکو اته اتیاکاله پخوا دنړي دستراستعمار پرخلاف دجهاد اعلام وکړ او هیواد یي په بشپړه توګه خپلواك او آزاد کړ. دهیواد جمهور رئیس په خپلو خبرو کي داعلیحضرت غازي امان الله خان، سپهسالار غازي محمدنادرخان، محمود طرزي، دهیواد روحانیون، نورالمشایخ، ددین درانه عالمان، سپین ږیري او دهیوادمخور او خوانان دآزادي دلاري توره په لاس مبارزین وبلل ویي ویل: هو، خپلواکي موترلاسه کړه خوپه خواشیني سره له څوکلونو وروسته دافغانستان دخپلواکي ارزښتونه او دافغانستان پرمختیا او ترقي بیا دهیواد د دښمن له پټو بریدونو سره مخامخ شول او دغازي امان الله حکومت رنګ شو. دهیواد ولسمشر دپخواني شوروي اتحاد دتیري په وړاندي دافغانستان دملت دجهاد یادونه وکړه ویي ویل: یوځل بیا مجاهدینو له سره پوځ څخه خپله خپلواکي ترلاسه کړه خوله بده مرغه ددي خاوري ددښمنانو دناوړو دسیسو له امله دجهاد ګټي په اوبو لاهو شوي.جمهور رئیس زیاته کړه چي دافغانستان دخلکو او خوانانو دټولو زیارونو، ستونزو، میړانواو سرښندنو نتیجه بیا نیمګړي شوه او طالبانو او دهغوي بهرنیو ملګرو القاعده او ترهګرو زموږ خاوره بیاونیوله ولسمشر زیاته کړه بیاهم دافغانستان ملت دنړیوالي ټولني په مرسته دغه هیواد خپلواك او آزاد کړ. دهیواد جمهور رئیس دغه راز وویل: اوس هم وینو چي دګران هیواد خوانان دافغانستان ددښمنانو له بریدونو سره مخامخ کیږي. بیاهم ګورو چي هلي خلي کیږي چي زموږ دترقي دلاري خنډ شي. بیاهم په دي هڅه کي دي چي دافغانستان دبیارغاوني، ودي او پرمختګ په وړاندي خنډ شي. دهیواد جمهور رئیس دترهګرو غیر اسلامي او غیر انساني عملونو او کړو وړوته په اشاري سره وویل چي پرون دافغانستان دخلکو دښمنانو دافغانستان دخپلواکي جشن ته سوغاتونه ورکړل. دتل په شان دافغانستان خلکوته ددښمنانو سوغاتونه دافغانستان دبیګناه خلکو وژل و، دژیري ولسوال له خپلو دریوومعصومو ماشومانو سره دترهګرو له خوا ووژل شو، دده دوه کلنه لور او څلور او اته کلن زامن یي په بي رحمي سره ووژل. دهیواد ولسمشر په ټینګار سره وویل: دافغانستان دخلکو دښمنان غواړي دهیواد دبیګناه خلکو ښخو او ماشومانو په وژلو سره خپلو ارمانونو ته ورسیږي خونن ورځ افغانستان اوتوله نړي په دي حقیقت پوه شوي، دافغانستان ټول خلك پوهیږي چي ددي خاوري دښمنان له کومي وسیلي، نیرنګ او چل ول څخه استفاده کوي. جمهور رئیس په دي وینا کي دهیواد دخپلواکي او خلکو په وړاندي دخوانانو رسالت ته په

(c) ketabton.com: The Digital Library

اشاري سره وويل، چي دخپلواکي ترلاسه کول يوه مسئله او ساتل يي بله خبره ده. ددي لپاره چي افغانستان يوخل بيا ددسيسي، بريد اوتيري ښکار نشي حتمي او ضروري ده چي خان دعلم په ګانه سمبال او لوړه زده کړي او پوهه ترلاسه کړو او دعلم او پوهي له لاري په نړي کي خپل خاي تثبيت کړو. دهيواد جمهور رئيس په ټينګار سره وويل ديوخپلواك آزاد او پرمختللي هيواد لپاره بايد دهيواد خوانان دخپل ژوند هره شيبه دعلم او پوهي زده ګړي ته خانګړي کړي. ولسمشر په خپلو خبروکي دنړيوالي ټولني مرستو ته هم اشاره وکړه اوله هغو څخه معقوله او پرخاي استفاده يي په هيواد کي دپوهني له زده کړي او ودي سره اړوند وبلله. جمهور رئيس کرزي پرخوانانو يوخل بيا ټينګار وکړچي دهيواد دخپلواکي ساتل او عزت ستاسو پرهمت، تفکر، هوښياري او استعداد پوري اړوند دي ترڅو چي دغه خاوره دعلم او پوهي په ودي او پراختيا سره په پښو ودروي او دبيوزلي له ژوند څخه ټول هيواد وژغورو. وروسته دهيواد دخپلواکي دبيرته ترلاسه کولو داته اتيايمي کاليزي دنمانځني مراسمو دملي اردو او پوليسو دقطعاتو له خوا په پوځي پريټ سره دوام وکړ.

حامدکرزی درششمین سالروز شهادت قهرمان ملی:

مرام مسعود شهید یک افغانستان آزاد بود

حامدکرزی رئیس جمهوری اسلامی افغانستان با هزارهاتن از شهریان کابل درمراسم ویژه شرکت کرد که بمنظور یادبود از ششمین سالروز شهادت احمدشاه مسعود قهرمان ملی کشور درستدیوم ورزشی کابل تدویر یافته بود.

دراین مراسم همچنان محمدیونس قانونی رئیس ولسی جرگه، اعضای کابینه، برخی از رهبران جهادی مارشال محمدقسیم فهیم، عده یی از اعضای شورای ملی ومهمانان خارجی شرکت داشتند.

مراسم با تلاوت آیاتی چند از کلام الله مجید واتحاف ادعیه به روح پاک شهیدان راه وطن آغاز یافت.

همزمان با نواختن سرودملی پرده از تصویر بزرگ شهید احمدشاه مسعود قهرمان ملی برداشته شد.

امیرزی سنگین وزیر مخابرات وتکنالوجی معلوماتی ورئیس کمیسیون برگزاری هفته شهید به عنوان اولین سخنران این گردهمایی ، احمدولی مسعود رئیس بنیاد مسعود شهید دراین مراسم گفت: تجلیل از سالروز شهادت قهرمان ملی، یادبود از تمام شهیدان جهاد ومقاومت افغانستان میباشد.

سخنرانان دیگر این مراسم حاجی محمدمحقق وکیل مردم درولسی جرگه بود، وی نیز پیرامون مبارزات وکارنامه های مسعود درجریان جهاد ومقاومت به تفصیل صحبت کرد واز عزم و اراده مسعود بزرگ با نیکویی یاد نمود وآنرا برای مبارزات آزادی خواهی یک الگو ونمونه خواند.

مارشال محمدقسیم فهیم یکتن از همکاران نزدیک مسعود شهید نیز دراین مراسم سخنرانی نموده گفت: مسعود بزرگ سخت علاقمند بود تا فضا آن چنان مساعد گردد که مردم خود تصمیم بگیرند وبرسرنوشت شان حاکم شوند، مسعود سمبول وحدت ملی بود او اعتقاد داشت که وحدت ملی ضامن پیروزی مردم افغانستان است.

حامدکرزی رئیس جمهوری اسلامی افغانستان درمراسم یادبود از ششمین سالروز شهادت قهرمان ملی شهید احمدشاه مسعود گفت:

١٣٨٦/٦/١٨

امروز ما از آن شخصیت وطن دوست یاد بعمل میاوریم که به دسیسه دشمنان این خاک دریک عمل انتحاری بزدلانه تروریستی به شهادت رسید. این شخصیت فرزند بزرگوار این خاک قهرمان ملی کشور عزیز ما، احمدشاه مسعود است. احمدشاه مسعود کسی بود که درمشکل ترین روزهای زنده گی خود، درحالت که خاک پاک افغانستان زیر پای بیگانه قرار گرفت درگوشه یی از این خاک به مقاومت ادامه داد وتاکید براین امر داشت هرگاه یک بلست خاک این وطن باقی ماند من مقاومت می نمایم واین وطن را رها نمیکنم.

به معنی دیگر مسعود تاکید داشت از وجب وجب این خاک دفاع میکنم وخون خود را در دفاع از خـــاک

(c) ketabton.com: The Digital Library

خود میریزم. او به عهد خود متعهد بود به مرام خود وفادار وبه هدف خود صادق.
متاسفانه که وی امروز درمیان مانیست. دشمنان این خاک به اندازه از او هراس داشتند که سالها تدابیر گرفتند تا انتحاری را از گوشه دیگر دنیا پیدا کردند وفرزند ما افغانها را شهید ساختند.
ثمره کار مسعود شهید امروز به ملت افغانستان رسیده است امروز خوشحال هستیم که دوستان وهمکاران نزدیک مسعود شهید را درکنار خود داریم. حامدکرزی اضافه کرد مرام مسعود شهید یک افغانستان آزاد بود که سرنوشت آن بدست مردمش تعیین شود، حالا برما مردم افغانستان وآنانیکه داعیه مسعود شهید را تعقیب میکنند است تا زمینه رفاه را برای ملت خود مساعد بسازیم، رفاه اقتصادی برای شان فراهم بگردانیم آسوده گی وترقی را برای شان به ارمغان بیاوریم واستقلال این خاک را برای ابد درامان نگهداریم.
برمااست تا از گذشته پند بگیریم واین خاک را با ماجراجویی داخلی ویا معامله گری های خارجی بطرف ویرانی وهرج ومرج وبیچاره گی نه بریم به خاک خود وفا دار باشیم وجب وجب این خاک را قسمیکه احمدشاه مسعود شهید از خود میدانست از خود بدانیم وبرای حراست آن آماده فداکاری باشیم.
رئیس جمهور خطاب به مردم افغانستان گفت، خواهران وبرادران: افغانستان سرزمین شهید پرور است ما درافغانستان ملیونها شهید داریم. امید وارهستم که همیشه از این فرزندان نیک نام این خاک به نیکویی یاد شود وهیچگاه فراموش نشوند.
افغانستان کشور شهدا است که هرفرد آن هرلحظه آماده است تا زنده گی خود را نثار این خاک کند مهم اینست ما که امروز برسرقدرت هستیم وملت به ما اعتماد کرده، اعتماد ملت را حفظ بداریم وزمینه تحصیل بهتر را برای اولاد کشور مساعد سازیم ما باید این خاک را بدست خود داشته باشیم از این فرصت طلایی که خداوند متعال به ما ارزانی فرموده استفاده کنیم امروز افغانستان آزاد است ما باید ارمان های خود را برآورده سازیم ارمان ما این است تا افغانستان به پای خود ایستاده ومتکی بخود باشد.

• هفدهمین نشست وزیران خارجهٔ کشورهای عضو سازمان ایکوپایان یافت

حامدکرزی خطاب به اشتراک کننده گان نشست ایکو:

• تقویت همکاریهای منطقوی از اولویتهای سیاست خارجی افغانستان است

۱۳۸٦/۷/۲۸

هفدهمین نشست وزیران خارجهٔ کشورهای عضو سازمان ایکو با بیانیه اختتامیه حامدکرزی رئیس جمهوری اسلامی افغانستان ونشر اعلامیهٔ مشترک پایان یافت.
حامدکرزی خطاب به اشتراک کننده گان این نشست، تصریح کرد که، تقویت همکاری های منطقوی از اولویت های سیاست خارجی افغانستان است.
رئیس جمهور کشور با بیان اینکه حجم صادرات وسرمایه گذاری کشور های عضو ایکو درافغانستان به مرزچهارملیارد دالر رسیده است، اظهار نمود که مابايد این واقعیت های اقتصادی وپیش زمینه های همکاری را به مثابه فرصت های آیینی مورد توجه جدی قراردهیم.
رئیس جمهور کشور افزود: نگاه ما باید به سوی آینده باشد، درحالیکه مناطق گوناگون جهان برای مشارکت فعال دراقتصاد، فرهنگ وسیاست (دهکده جهانی) با یک دیگر نزدیک می شوند، ما با آن همه مشترکات تاریخی وفرهنگی از نزدیکی لازم وهمیاری مورد نیاز درقلمرو اقتصاد، دانش وفرهنگ دورمانده ایم. نسل جوان ما دربرخی از کشورها هنوز هم از دسترسی کافی به دانش های معاصر محروم اند وسهم ما دراختراعات ودستآوردهای تکنالوجی معاصر ناچیزاست.
رئیس جمهور کشور همچنان گفت: مامیتوانیم با همیاری وهمکاری براین کمبود ها غلبه حاصل نماییم. دروازه های کانونهای فرهنگی وعلمی خود رابه روی یک دیگر بگشاییم واز امکانات موجود، به نفـــــع

(c) ketabton.com: The Digital Library

فرزندان منطقه سود بجوییم.
حامدکرزی با بیان اینکه ما دارای منابع با ارزش طبیعی ونیروهای کارجوان وفعال هستیم گفت: مـــردم کشورهای ماتشنه پیشرفت، رفاه وترقی اند ما صرفاً با همکاری، اتحاد ونزدیکی برپایه احترام متقابل به یکدیگر وبسیج امکانات می توانیم به مشکلهای موجود غلبه کنیم.
رئیس جمهور همچنان گفت که، مبارزه با فقر، بیسوادی وغلبه برمشکل عدم انکشاف وتوسعه مسایلی نیستند که به تنهایی برآن ها غلبه کرد. ماباید درسطح این منطقه بزرگ، بیش از پیش با یکدیگر همکاری نماییم وسازمان همکاری منطقوی ایکو، یکی از نهادهای موثری است که میتوان آرزوی همکاری میان کشورهای مان را درچارچوب اهداف وبرنامه های آن به واقعیت ملموس مبدل سازد.
رئیس جمهور کشور توسعه جاده ها وراه آهن، گسترش امکانات ترانزیتی، کاهش بروکراسی، رفع موانع گمرکی، توسعه تسهیلات استفاده از امکانات بندری وبسیاری از زمینه های دیگر همکاری را که متاسفانه تا اکنون آنطور که باید، مورد استفاده قرار نگرفته اند، فرصت ها وامکاناتی دانست که کشور های منطقه را از جانبی به یکدیگر نزدیک وازجانبی غلبه برمشکلها را آسان می سازند.
رئیس جمهور کشور بابیان اینکه افغانستان نقطه وصلی میان آسیای مرکزی، آسیای شرقی، جنوب شرقی وشرقمیانه می باشد، تصریح کرد که عضویت افغانستان در سازمان های همکاری منطقوی مانند سارک، کرک و....، همه فرصت های خوبی اند برای کشورهای منطقه که همکاری های شان را از طریق افغانستان توسعه دهند.
رئیس جمهور کشور دراین سخنرانی مشکلهای تروریزم، موادمخدر، محیط زیست، جنایات سازماندهی شده، عقب مانده گی اقتصادی وفقر را از مشکلهایی خواند که دربرابر کشورهای منطقه وجهان موجود اند وصرفاً با همکاری وهمیاری منطقوی میشود برای آنها راه حل یافت.
حامدکرزی همچنان گفت: یکی از موثر ترین راه های غلبه برناامنی ایجاد پیوندهای محکم اقتصادی است. پیوند های اقتصادی منطقوی موجب تقویت همبستگی میان کشورها میشود واین مسایل یکی از پیش شرطهای توجه به امنیت منطقوی خواهد بود. ازاین روایجاب می نماید تا درکلیه ساحات اقتصادی پیوند های مان را طوری گسترش دهیم تا بتوانیم هرنوع خلل وآسیبی را که متوجه همکاری های اقتصادی می باشد، مشترکاً دفع نماییم.
رئیس جمهور کشور افزود: تاجایی که مربوط به افغانستان میشود، ماحاضرهستیم کلیه امکانات اقتصادی وترانزیتی خودرا دراختیار کشورهای عضو ایکو قراردهیم. افغانستان بهترین پیش شرط های حقوقی راجهت سرمایه گذاری واستفاده از امکانات ترانزیتی وتجارتی دراختیار دوستان خود قرار می دهد.
امیدوارهستیم استفاده از موقعیت جغرافیایی وچهارچوب های مساعد سرمایه گذاری درکشور مافرصت های خوبی باشد تا بتوان درافغانستان بیش از پیش سرمایه گذاری نمود ما از کلیه برادران وخواهران خود درکشور های ایکو برای مشارکت درفرصت های خوبی که ماداریم صمیمانه دعوت بعمل می آوریم.

* * *

دراعلامیه یی مشترک جلسه وزیران خارجه کشورهای ایکو، برتوسعه همکاریهای اقتصادی میان کشورهای عضو، اتصال افغانستان از طریق احداث راه آهن به کشور های همسایه، ایجادپارک ایکو درهرات تاکید گردیده ونیز آزادی تعرفه های گمرکی، ویزه به تجار، ایجاد مرکز تجارتی ایکو درافغانستان دراعلامیه تصریح گردیده است گفته میشود روی برخی پیشنهادهای افغانستان درنشست مشترک نماینده گان عضو ایکو که درآینده در پاکستان منعقد میشود بحث گردد.

* * *

حامدکرزی رئیس جمهوری اسلامی افغانستان درخلال اجلاس شورای وزیران ایکو با منوچهرمتکی وزیر امور خارجه جمهوری اسلامی ایران، خورشید محمود قصوری وزیر خارجه جمهوری اسلامی پاکستان بطور جداگانه درشهر هرات ملاقات نموده است.

(c) ketabton.com: The Digital Library

رئیس جمهور کشور:

تلاش های وزارت صحت عامه وموسسات بین المللی درکاهش بیست وپنج فیصد وفیات قابل تمجیداست

۱۳۸٦/۸/۱۳

حامدکرزی رئیس جمهور جمهوری اسلامی افغانستان تلاش های وزارت صحت عامه وموسسات بین المللی را درکاهش بیست وپنج فیصد وفیات کودکان کشور را قابل ستایش خواند.

مراسمیکه در تالار وزارت صحت عامه تدویر یافت، ابتدا داکتر سیدمحمدامین فاطمی وزیر صحت عامه از اشتراک رئیس جمهوری اسلامی افغانستان درمراسم رسمی تجلیل از دستآورد های بزرگ صحی مردم افغانستان ابراز امتنان نموده تشریف آوری وی را درمراسم بطور عام بخاطربهبودی وپیشرفت وضعیت صحی مردم افغانستان وبطور خاص توجه بخاطر پیشرفت وارتقای وضعیت صحی جسمی، روحی، اجتماعی وذهنی کودکان کشور خواند.

بعداً حامدکرزی رئیس جمهوری اسلامی افغانستان صحبت نموده واز تلاش های وزیر وکارمندان وزارت صحت عامه وموسسات بین المللی صحی درامر کاهش بیست وپنج فیصد مرگ ومیر کودکان کمتر از پنج سال تمجید نمود ودراین راستا برکار وجدیت بیشتر تاکید کرده گفت: طی شش سال گذشته وبه صورت ویژه طی دوسال سپری شده یک پیام خوب وارزشمند از کار حکومت افغانستان، بهبود حالت کودکان کشور و ارائه خدمات صحی به هشتاد وپنج فیصد نفوس کشور است.

حامدکرزی یاد آور شد چند سال قبل افغانستان از لحاظ نبود وکمبود ادویه نمیتوانست کودکان خود را از درد، رنج، مرض ومرگ نجات بدهد مگر به فضل ویاری خداوند متعال طی چندسال گذشته توانست که با عرضه خدمات صحی بیست وپنج فیصد درمرگ ومیر کودکان کاهش بعمل آورد ومجلس امروزی ما غرض ادای شکر به دربار خداوند برپا شده که چنین نعمت را برای ما ارزانی فرموده است.

رئیس جمهور گفت: با وجود این موفقیت ها هنوز هم ما راه دشواری را درپیش داریم حالاهم سالانه دوصد پنجاه هزار کودک ما را مرگ تهدید میکند باید تلاش همه ما این باشد که برای هرباشنده وهر کودک این کشور زمینه زنده گی وصحت بهتر مساعد نماییم نجات کودکان بیشتر عامل رشد سریع افغانستان خواهد بود. دراین محفل، رئیس جمهور کشور برای پنج تن از کارکنان موسسات بین المللی صحی که با کارمندان وزارت صحت عامه کشور درقسمت حفظ صحت کودکان افغان تلاش نموده اند تحسین نامه اهدا نمود. دراین محفل پروفیسور صبغت الله مجددی رئیس مشرانو جرگه، وزیران خارجه وزراعت وآبیاری وبرخی سفیران واعضای کوردیپلوماتیک مقیم کابل شرکت داشتند.

حامد کرزی رئیس جمهور درسیمینار ارتقای مهارت ها وسطح دانش مسلکی ماموران عالیرتبه وزارت امور داخله:

پولیس ملی، روحیه ملی باید داشته باشد

حامدکرزی رئیس جمهوری اسلامی افغانستان وسرقوماندان اعلی قوای مسلح سیمینار ارتقای مهارت ها وسطح دانش مسلکی ماموران عالیرتبه وزارت امور داخله را افتتاح نمود.

دراین سیمینار سه روزه که درهوتل کابل سرینا برگزار گردیده است هدف آن ارتقای ظرفیت ومهارتهای مسلکی مقامات عالیرتبه وزارت امور داخله وتسریع روند تطبیق ریفورم درآن وزارت، آموزش اساسات رهبری، برخورد نیک با افراد تحت امر، درک مسوولیت ها ومقابله با مشکلها است.

رئیس جمهور کشور هنگام افتتاح این سیمینار تدویر چنین سیمینار ها را گام موثر در راه تنظیم امور امنیتی خوانده وضمن اشاره به وظایف سترگ پولیس وقربانی های داده شده گفت:

۱۳۸٦/۸/۱٥

(c) ketabton.com: The Digital Library

طی یک سال گذشته پولیس به عنوان خدمتگزاران جامعه حین انجام وظایف به غرض حراست وطن ومردم قربانی های زیادی داده اند وبه درجه بلند مرتبه شهادت رسیده اند وظیفه دولت است که درکنار خانواده های این شهیدان از خانواده های شهیدانی که درصفوف اردوی ملی وامنیت ملی جانهای شانرا از دست داده قسمیکه لازم است وارسی نماید واز وضعیت زندگی آنها خود راخبر سازند ومشکلهای آنان راحل نماید.

حامدکرزی خطاب به اشتراک کننده گان سیمینار گفت: با استفاده از آن فرصت وآزادی که به فضل ومرحمت خداوند لایزال وبه همکاری جامعه بین المللی وبه مردانگی ملت افغان از شر تروریزم نجات یافته ایم باید ازاین موقع غرض رشد استعداد های مسلکی وتجهیز اساسی نیروهای خود استفاده موثر نماییم تا آینده درخشان ومطمئن داشته باشیم.

رئیس جمهور گفت: ازآن پول که جامعه جهانی ودر راس آن از سوی مردم امریکا با افغانستان کمک میشود دربخش های مهم وحیاتی به مصرف برسد واز استادان ومربیون اعزام شده شان در راه رشد تعلیمات نظامی وارتقای مهارتهای مسلکی نفع برد.

رئیس جمهوری کشور با اشاره به وظایف مهم وزارت امور داخله یادآور شد این وزارت وظیفه دارد که پولیس ملی را بحیث خدمتگزاران مردم با روحیه افغانی وغرور ملی پرورش دهد تا وظایف امنیتی شانرا با روحیه بلند میهنی انجام دهند.

حامدکرزی از هیات رهبری وزارت امور داخله واشتراک کننده گان سیمینار با تاکید خواست که غرض رسیده گی به مشکلها وخواست های افراد تحت امر شان وتادیه معاشها در مناطق دور آنهم به وقت وزمانش توجه جدی نمایند.

رئیس جمهور گفت: میخواهم دراین قسمت برایم اطمینان دهید که دیگر این نوع مشکلها وجود نخواهد داشت.

سرقوماندان اعلی قوای مسلح با اشاره به قتل یک نوجوان پانزده ساله درولایت هلمند، آتش زدن یک زن سرسفید در ولایت غزنی وبه میخ کوبیدن یک زن ۷۰ ساله در درخت در ولایت هلمند را اعمال غیر اسلامی، غیرانسانی ووحشیانه خوانده گفت:

شما باید با عبرت از عملکرد طالبان که دشمنان مردم افغانستان اند وبا عبرت از آن رژیم هاییکه مردم را زنده بگور میکردند غرض رهایی هموطنان تان از مظالم دشمنان مردم افغانستان وطالبان تلاش های بی پایان نمایید. امید مردم افغانستان این است که ما چنان یک نظام مردمی وخدمتگزار مردم داشته باشیم که مردم درسایه آن نظام وحکومت صاحب امن ومصونیت باشند که خوشبختانه نظام موجود ازاین لحاظ نسبت به رژیم های گذشته هزاران مرتبه خوب است.

مگر تکمیل نیست. اکنون نیز موارد وجود دارد که مردم شکنجه وتهدید میشوند.

حامدکرزی اضافه کرد: میخواهم از شما این تعهد را بگیرم ما که با تلاش های دوامدار وخستگی ناپذیر تان به چنان حالت برسیم که ملت از حکومت ترس وهراس نداشته باشد بلکه اداره های دولتی را نگهبان جان ومال شان بدانند. ما همه باید به کرامت انسان به حقوق آنان به دیده احترام بنگریم ولو که آن دشمن ماهم باشد زمانیکه دشمن را گرفتار می نمایید به حیث یک اسیر با وی برخورد قانونی نمایید تامیان شما وآنان فرق وجود داشته باشد.

حامدکرزی باردیگر منسوبان وزارت امور داخله را غرض تحکیم صفوف شان، دوام مبارزه علیه تروریزم وتحکیم امنیت به فعالیت های جدی فراخواند.

ضراراحمد مقبل وزیرامور داخله یک جلد قرآن عظیم الشان راکه ازسوی یک افسر آن وزارت خطاطی شده است به رئیس جمهور تقدیم نمود.

رئیس جمهوری کشور وسرقوماندان اعلی قوای مسلح حین عزیمت از هوتل کابل سرینا به استقامت ارگ ریاست جمهوری درجاده پارک زرنگار از برخی هموطنان وباشنده گان شهر جویای احوال وضعیت زنده گی شان شد. همین قسم رئیس جمهور درجاده متذکره شاگردنوجوان یک مکتب را به درس خواندن زیاد وتحصیل بیشتر تشویق نمود.

(c) ketabton.com: The Digital Library

دمطبوعاتو له آزادۍ پرته ولسواکي پراختیا نه شي موندلاي

جمهور رئیس درسنیو دیوشمیر چارواکو په غونډه کي دافغانستان دصوتي، تصویري اوچاپي رسنیو خپرونو په ستاینې سره وویل:
١٣٨٦/٨/١٥

چي دمطبوعاتو له آزادي پرته دموکراسي نه پراخ بنسټه کیږي دافغانستان داسلامي جمهوریت جمهور رئیس حامدکرزي په هغي کتنه کي چي درسنیو له یوشمیر کارکوونکو سره دجمهوري ریاست په ارګ کي وکړه دغه راز وویل: چي دافغانستان رسني په بیړه وده کوي اوپه تیرو شپږوکلونو کي یي ښي تجربي ترلاسه کړي دي. جمهور رئیس زیاته کړه زیاتره هغه سختي او جدي مسئلي چي په رسنیو کي خپري شوي دي دده پاملرنه یي خانته اړولي ده او درسنیو له لاري دستونزو په باب دمعلوماتو په ترلاسه کولوسره په دي بریالي شوي دي چي مهمي ستونزي وخیږي. دهیواد جمهور رئیس یوځل بیا دمطبوعاتو دملاتړ لپاره دمالي صندوق وړاندیز ضروري کار وباله او ویي ویل دغه صندوق کولاي شي درسنیو خپلواکي وساتي. جمهور رئیس په دي غونډه کي دافغانستان رسني له خینو نورو هیوادونوسره پرتله کړي او ویي ویل: چي الحمدالله نن ورځ زموږ رسني له خینو نورو هیوادونو څخه په ښه حالت کي دي. جمهور رئیس وویل هغو هیوادونو چي ترپرون پوري یي ددموکراسي لاپي کولي نن یي په رسنیو باندي ډیرسخت شرطونه وضع کړي دي. جمهور رئیس دبریالیتوبونو او ستونزو په باب وویل افغانستان په تیرو کلونو کي دسړك جوړولو ښووني او روزني روغتیا او اقتصاد په برخوکي زیات بریالیتوبونه لري خو دځینو ستونزو حل کول وخت ته اړتیا لري. جمهور رئیس دبریښنا لرل یومثال راوړ ویي ویل داساسي بریښنا درلودل په دي مانا دي چي موږ باید دبریښنا بندونه ولرو چي دبریښنا دبندونو جوړول له دولسو څخه ترپنځلسو کلونو پوري وخت غواړي. جمهور رئیس وویل: دپرمختك اوترقي لپاره موږ باید راتلوونکي ته پام وکړو او زغم ولرو. جمهور رئیس په دموکراتیك نظام کي درایو او عقیدي اکثریت یوضروري کار وباله ویي ویل: دنظر مخالفت او درایو او عقیدو اکثریت دیو دموکراتیك اونوي جوړشوي نظام دپوخوالي اوپیاوړتیا لپاره یوضروري کاردي. جمهور رئیس دملي شورا دکار او فعالیت په ستایلو سره وویل: سره له دي چي دافغانستان ملي شورا خوانه ده او دوه کلنه ده خو دغه شورا دځوسلګونو کلونو دپارلمانونو په پرتله ارزښتناك کړه وړه لري.

دپراختیائي شوراګانوملي کنفرانس پرانستل شو،

راځئ یوبل ته لاسونه ورکړو، دا متحدملت لاپسي یوموټي کړو او له نفاق، ماجرا غوښتني او توطیي څخه ډډه وکړو

١٣٨٦/٨/٢٢

دافغانستان داسلامي جمهوریت جمهور رئیس حامدکرزي دکلیو دپرمختیایي شوراګانو په ملي کنفرانس کي وویل چي دافغانستان دکلیو پراختیا دافغانستان دپرمختګ او ترقي مانا لري. دهیواد جمهور رئیس چي دلوي جرګي په خیمه کي خبري کولي په پیل کي دبغلان ولایت دشهیدانو کورنیوته د ډاډګیرني او خواخوږي مراتب څرګندکړل او دمصیبت خپلو کورنیو دردیي دافغانستان دملت ستر درد وباله. دهیواد جمهور رئیس وویل دبغلان دپوهني دزده کوونکو دشهادت له امله دافغانستان ټول ملت غمجن شوي دي او موږ باید له دغي پیښي څخه عبرت واخلو اوپري نه ږدو چي ددولتي چارواکو دهرکلي لپاره دپوهني زده کوونکي قرباني شي. وروسته دهیواد جمهور رئیس دافغانستان دخلکو په ژوندانه کي دکلیو ارزښت ته په پاملرني سره دکلیو دپراختیا پروژه دنیکمرغه افغانستان دراتلونکي لپاره مهمه وبلله. دهیواد جمهور رئیس په دي بیان سره چي دافغانستان زیاتره خلك په کلیو کي ژوند کوي وویل سره له دي چي دافغانستان په سلو کي څه دپاسه اویا خلك په کلیو کي ژوند کوي له بده مرغه دزده کړي له بهیر څخه بي برخه پاتي شوي و. خوله نیکه مرغه دکلیو دپرمختیا دپروژو په پیل او دهغو په دوام سره تراوسه پوري دکلیو دبیا جوړولو او

(c) ketabton.com: The Digital Library

پراختیا وزارت په دي بریالي شوي دي چي دهیواد کابو شل زره کلي تر اغیزي لاندي ونیسي او دهغوي په ژوندانه کي بدلون رامنځته کړي.
دهیواد جمهور رئیس زیاته کړه: چي افغانستان دکلونو کلونو په اوږدوکي دوګړنیو پریکړو له لاري ساتل شوي دي او دکلیو دشوراګانو جوړول دافغانستان له دغه قومي جوړښت سره سمون لري. حامدکرزي دافغانستان په کلیو کي دکلیو دپرمختیا دپروژو دتطبیق له امله خوښي څرګنده کړه او وي ویل چي ددغو پروژو دبریالیتوب په باب مي زیات مثالونه لیدلي او اوریدلي دي. دهیواد جمهور رئیس له مرستندویو هیوادونو څخه دقدر داني په ترڅ کي وویل: چي دافغانستان خلك باید دنړیوالي ټولني څخه دهغوي دمرستوپه خاطر چي دهغوي دخلکو دخولو تویولو حاصل دي قدرداني وکړي. او ددغو مرستو په مقابل کي په مسوولانه توګه چلند وکړي. دهیواد جمهور رئیس له دي امله دخوښي په څرګندولو سره چي خلك په خپله په پرمختیایي چاروکي تصمیم نیوونکي دي څرګنده کړه. دنړیوالي ټولني له هغو مرستو څخه چي دکلیو دترقي او پرمختیا لپاره کیږي په امانت داري او شفافیت سره کار واخستل شي. دهیواد جمهور رئیس په افغانستان کي دملي یو والي جرړي ډیري ژوري وبللي او څرګنده یي کړه چي دافغانستان خلك باید هیڅ راز اندیښنه ونه لري ځکه چي ددي هیواد خلك په خپلو کي ژور او پراخ پیوندونه لري. او توطیي او ماجرا غوښتني نه شي کولاي په افغانستان کي دسولي او ترقي دټینګښت دبهیر په وړاندي خنډ پیداکړي. دهیواد جمهور رئیس زیاته کړه چي ملت په اشخاصو پوري تړاونه لري. دا افراد دي چي په ملت پوري اړوند دي له دي امله موږ باید ولسواکي به مریتوب بدل نه کړو. دهیواد جمهور رئیس وویل راشي لاسونه یوبل ته ورکړو دغه متحد ملت لاپسي یوموټي کړو اوله نفاق، ماجرا غوښتني او توطیي څخه ډډه وکړو دهیواد جمهور رئیس دافغانی صنعت کارانو دهڅوني او دفلم جوړولو او دبرقي وسایلو دشرکتونو دتولیداتو دستایني په ترڅ کي دافغانستان له داخلي تولیداتو څخه وغوښتل چي له داخلي تولیداتو څخه کار واخلي چي صنعت وده وکړي او دافغانستان اقتصاد په خپلو پښو ودریږي. دافغانستان داسلامي جمهوریت جمهور رئیس حامدکرزي دخپلو خبرو په پاي کي دکلیو دشوراګانو استازوته په خطاب کي وویل چي تاسي باید په کلیو او باندوکي بزګران وهڅوي چي دکوکنارو له کرکیلي څخه چي دافغانستان دبدنامي سبب شوي ده، لاس واخلي. دغه رازپه دي کنفرانس کي دکلیو دبیا جوړولو او پراختیا وزیر، دکابل ولایت دفرزي ولسوالي او دهرات ولایت استازو خبري وکړي. په دي کنفرانس کي دهیوادله څلور دیرشو ولایتونو څخه څلور سوو تنو استازو ګډون کړي دي.

حامدکرزی درشصتمین سالگرد روز جهانی حقوق بشر ونزدهم قوس روز ملی قربانیان نقض حقوق بشر:

مردم از تخطی حقوق بشر هنوز رنج می برند

از شصتمین سالگرد روز جهانی حقوق بشر ونزدهم قوس روزملی قربانیان نقض حقوق بشر، طی محفلی بزرگداشت بعمل آمد.
دراین محفل که درتالار رادیو تلویزیون ملی برگزار گردید، حامدکرزی رئیس جمهوری اسلامی افغانستان طی سخنانی گفت:
۱۳۸٦/۹/۱۷

درد آنانیکه درطی سه دهه گذشته عزیزان شان را درجنگ ها از دست داده اند، با یادآوری یابه میز محاکمه کشاندن مجرمان، آنان بهبود نمی یابد. درد مادری که سه فرزندش را درجنگ ازدست داده است، تنها زمانی بهبود می یابد که دیگر مادری فرزندانش را درجنگ از دست ندهند. چراکه مادر از هرکسی بهتر دردیک مادر دیگری را درک می کند.
رئیس جمهور کشور با طرح این سوال که کی ها عوامل اصلی این همه فجایع درکشور ما استند؟ گفت: عوامل اصلی این فجایع مداخله خارجی درافغانستان بوده است. این فجایع از مداخله شوروی سابق آغاز

(c) ketabton.com: The Digital Library

گردید. سپس همسایه ها به نام جهاد درامور افغانستان مداخله نمودند وبعداً این مداخله درهیئت طالبان شکل گرفت وتا به امروز ادامه دارد.

رئیس جمهور گفت که مداخله بیگانه گان باتاسف به همکاری همکاران داخلی آنان صورت می گیرد.

رئیس جمهور کشور ضمن تشریح نقض حقوق بشر در دوره های مختلف، از فجایع طالبان در موسی قلعه یاد آوری کرد وگفت: ظلمی که از آمدن شوروی سابق آغاز شد تابه دیروز ادامه دارد کسانی که این ظلم را برمردم افغانستان روا داشته اند، شکی نیست که دشمن اسلام وبشریت استند. آنانی که دست به کشتن مردم بیگناه می زنند، بدون شک دشمن خداوند استند. اما این دشمنان راکی تربیه می کند، کی ها برای آنان پول واسلحه ودیگر امکانات را میدهند؟

رئیس جمهور کشور گفت: مردم افغانستان ازمداخله خارجی وپولی که از خارج می آید رنج می برند، کسانی برای کسب قدرت، کسانی برای جاه وجلال وکسانی دیگر از روی جهالت ودشمنی با بشریت با دشمنان مردم افغانستان همکاری می نمایند.

رئیس جمهور کشور در ادامه از دست آوردهای افغانستان طی شش سال گذشته یاد کرد وگفت: درشش سال گذشته جمهوری اسلامی افغانستان به دست آوردهای زیادی نایل آمده است، پیشرفت زیادی صورت گرفته است. نظام بهتر شده، اما مردم ما هنوز از تخطی های حقوق بشر رنج می برند، هنوز هم مردم مصونیت ندارند وعناصری استند که با استفاده از زور، پول ونفوذ سیاسی قانون را زیر پا میکنند.

رئیس جمهور کشور گفت: برای حفظ حقوق بشر درسراسر کشور کوشش های ما جریان دارد، اما نتایج این تلاش ها دلخواه مانیست ومابه کوشش های خویش ادامه میدهیم ادامه جمع آوری اسلحه از افراد غیر مسوول دربرنامه ما است، این روند از طریق برنامه داپاگ ویا هربرنامه دیگری عملی خواهد شد.

رئیس جمهور کشور گفت: که قانونیت بهتر، نظام بهتر، بهبود قوه قضایه، توانبخشی ثارنوالی، امنیت ملی، پولیس، تقویت کمیسیون حقوق بشر افغانستان ونهادهای جامعه مدنی برای اینکه آنانی که دست به تخطی از حقوق بشر می زنند هراس بیشتری داشته باشند، ضروری است.

رئیس جمهور کشور، افغان ساختن نظام سیاسی کشور را از دیگر عواملی خواند که در راستای تامین حقوق بشر کمک می کند.

رئیس جمهور تصریح کرد که ظلم درافغانستان با پول وتفنگ بیگانه گان صورت می گیرد، بعضی از احزاب وگروه ها از خارج پول به دست می آورند که این روند باعث نقض حقوق بشر در کشور میشود.

رئیس جمهور کشور ازدواج های اجباری، ازدواج در خوردسالی وبرخورد ناسالم با زنان وکودکان را از دیگر عوامل نقض حقوق بشر خواند واز عالمان کشور خواست تا از منبر مساجد درکاهش این عوامل که خلاف دین مبین اسلام است، کمک کنند.

رئیس جمهور کشور ابراز امیدواری کرد تا از راه تقویت قانون ونهادهای ملی، بستن راه های غیر قانونی پول به احزاب وگروه ها به مرحله یی برسیم که دیگر تخطی از حقوق بشر ممکن نباشد.

رئیس جمهور کشور با بیان این که هنوز هم پول فراوان برای تخریب ونا امنی به کشور ما سرازیر میشود، گفت: درپیاده کردن عدالت انتقالی باید از احتیاط وحوصله کار بگیریم تا سروصدای عدالت انتقالی باعث تخطی های بیشتر از حقوق بشر درکشور نگردد.

حامد کرزی از ایجاد کاروان صلح استقبال وحمایت کرد

حامدکرزی رئیس جمهوری اسلامی افغانستان به منظور تحقق وتقویت هدفهای صلح وآشتی و وحدت ملی درکشور از ایجاد کاروان صلح ولایت های ننگرهار، کنر، لغمان ونورستان استقبال وحمایت نمود.

دراجتماعی که عده یی از بزرگان ومتنفذان ولایتهای ننگرهار، کنر، لغمان ونورستان درحالیکه والیان، نماینده گان مردم درشورای ملی واعضای شوراهای ولایتی نیز اشتراک داشتند، به منظور تحقق هدفهای مقدس تقویه صلح، آشتی ووحدت ملی درکشور، طرح ایجاد جرگه یی بنام کاروان صلح بزرگان قوم، عالمان دین، روشنفکران، اعضای شورای ملی وشوراهای ولایتی ولایتهای شرقی کشور رابه رئیس جمهور ارائه کردند.

رئیس جمهور کشور ابتکار ایجاد جرگه کاروان صلح بزرگان، عالمان دین ومتنفذان ولایتهای شرقی کشور را تمجید واز آن حمایت نموده گفت:

۱۳۸٦/۱۰/۲۳

(c) ketabton.com: The Digital Library

افغانستان در دوعرصه جداگانه به تحکیم صلح ضرورت دارد، اول آوردن صلح از طریق تلاش های خستگی ناپذیر ومبارزه، مشترک افغانستان وپاکستان علیه بنیاد گرایی درمنطقه ودیگری اصلاح آن نواقص در داخل کشور است که تنها وتنها به حمایت مردم انجام شده میتواند که آن صلح وآشتی بین برادران آزرده ما میباشد. حامدکرزی علاوه نموده آرزوی بزرگ هرهموطن، تحکیم صلح درافغانستان میباشد، این آرزو از طریق جرگه کاروان صلح زمانی برآورده شده میتواند که آواز صلح رسا عملی شدن تصامیم جرگه مشترک امن ودر راه مبارزه مشترک علیه بنیاد گرایی با پاکستان تاکید صورت گیرد. به پاکستان اطمینان داده شود که صلح درافغانستان به نفع تمام منطقه میباشد وپیام دیگر باید این باشد که به برادران آزرده خاطر ما اطمینان آغاز زنده گی آبرومند درخاک خودشان داده شود، آنان بیایند ومنحیث فرزندانی کشور دراعمار این خاک سهم گیرند.

رئیس جمهور گفت: پیام دیگر کاروان صلح شما باید این باشد که اداره افغانستان از هرگونه وابستگی سیاسی، تنظیمی وشخصی حفظ گردد ودرنظم امور بهبودی های بیشتر به وجود آورد.

رئیس جمهور درمورد پیشنهاد ایجاد بندهای آب وبرق گفت: دربسیار از ولایتهای کشور مردم به مشکل کمبود ونبود برق مواجه میباشند من همیشه با سران کشورهای مختلف درمورد ایجاد بندهای برق وآب صحبت نموده ام، آنان تعهد نموده اند ولی انجام این مامول به زمان بیشتر نیاز دارد. مگر با وجود این وزارت انرژی و آب کارسروی را در دشت های کامه وگمبیری آغاز نموده که دراین مناطق بندهای آب وبرق را احداث نمایند. درختم اجتماع حامدکرزی به وزیر انرژی وآب هدایت داد که با بزرگان ولایات شرقی از نزدیک دیدار نموده ودر رابطه به مشکلهای موجود اقدامهای لازم را انجام دهد.

حامدکرزی هنگام افتتاح تاسیسات جدید قول اردوی هوایی کشور:

منبعد تحت هیچ نامی وسایل حربی افغانستان بخارج برده نشود

حامدکرزی رئیس جمهوری اسلامی افغانستان تاسیسات جدید قول اردوی هوایی کشور را افتتاح کرد.

درمحفلیکه به این مناسبت درمیدان هوایی کابل ترتیب شده بود، رئیس جمهور کشور با تشریح مصایبی که موجب از میان رفتن تقریباً تمامی طیاره های قوای هوایی کشورگردید، گفت:

۱۳۸٦/۱۰/۲۹

بردن طیاره های افغانستان چه در زمان جهاد وچه درسالهای بعدی آن، به کشورهای همسایه، یک اشتباه بود، ولی این اشتباه در آنزمان بخوبی درک نمی گردید، واکنون همه میدانیم وسایل نظامی ایکه از افغانستان به خارج برده شد، دیگر هرگز به کشور برگردانده نشد.

رئیس جمهور با تاکید برپند گرفتن از تاریخ گفت: ما به حیث یک ملت باید از تاریخ، کامیابی ها واشتباهات خودعبرت بگیریم، تابعد از این، درهیچ شرایط وتحت هیچ نامی وسایل حربی افغانستان به خارج برده نشود.

رئیس جمهور کشور خطاب به افسران نیروهای هوایی کشور گفت: امروز روز تولد مجدد قوای هوایی افغانستان است، خداوند به ما لطف کرده وتولد مجدد قوای هوایی افغانستان رانصیب گردانیده است، ازشما میخواهیم با ذره ذره وجود، ایمان ووطن دوستی تان این تولد مجدد را به یک قوت کامل بدل کنید.

رئیس جمهور کشور در ادامه سخنرانی اش از کمک های بی شایبه دولت امریکا، امارات متحده عربی وجمهوری چک بخاطر همکاری درامر احیای قوای هوایی افغانستان واعطای چندین فروند طیاره تشکر کرد وهمچنان ابراز امیدواری کرد که مطابق وعده های کشورهای کمک دهنده، قوای هوایی افغانستان بتواند بین ۱۲۰ تا ۱۸۰ فروند طیاره های مختلف النوع را بدست آرد.

(c) ketabton.com: The Digital Library

رئیس جمهور کشور در مراسم سوگواری سالار شهیدان حضرت امام حسین (رض) دهم ماه محرم:

قیام امام حسین(رض) نبرد اهل حق علیه ظالمان زمان واهل باطل بود پیام شهادت امام حسین ایستاده گی درمقابل ظلم است

١٣٨٦/١٠/٢٩

مراسم سوگواری سالار شهیدان حضرت امام حسین (رض) دهم ماه محرم با حضور رئیس جمهوری اسلامی افغانستان درمسجد جامع حوزه علمیه خاتم النبیین (ص) برگزار شد.

حامدکرزی رئیس جمهور کشور دراین مراسم قیام امام حسین(رض) را نبرد اهل حق علیه ظالمان زمان واهل باطل خواند وگفت که ١٤ صدسال میشود که جهان اسلام، سوگوار شهادت امام حسین(رض) است.

رئیس جمهور کشور علاوه داشت که شهادت آن حضرت، کوششی برای اجرای عدالت اجتماعی بود. نوه رسول خدا(ص) زنده گی شیرین وخون پاک خودرا برای تامین عدالت، تحکیم عقیده اسلامی، رفاه جامعه وبرای جدوجهد انسان ها فداکرد.

رئیس جمهور کشور با طرح این سوال که عبرت ودرسی که انسان های امروز از شهادت های امروز از شهادت امام حسین (رض) می آموزند، چیست؟ گفت: آن حضرت (رض) خون مبارکش را برای این نثار کرد که ما، هدف وپیامی داشته باشیم تحرکی برای فردا واقدامی درجهت نگه داری عقیده ما، در ریستن وزنده گی کردن درماحول پاک اخلاقی وعقیدتی که حکم دین ماست. مابايد با صفا وصداقت برای بهبود زنده گی ماکه حکم دین هم است، تلاش نماییم.

سپس رئیس جمهور کشور، عقیده دین وارزش های والای اسلامی را از طرف دشمنانی که روزانه با اعمال غیر اسلامی وغیر انسانی شان تهدید می نمایند، درخطر دانسته گفت: درماحول خود ببینید درکشور خودما، هر روز اشخاص انتحاری یا بمبگذاران باعث شهادت اولاد این کشور میشوند، ازکودکان مکتب تا بزرگ سالان تا عالمان وتا بزرگان قوم به شهادت میرسند در روز عید، روزی که تمام مردم جهان اسلام آن را با خوشی تجلیل می نمایند بچه ها ودختران نازدانه خود را به مسجد برای ادای نماز می فرستند، حمله کننده انتحاری می آید ومردم را به شهادت می رساند.

قسمیکه درچارسده پاکستان اتفاق افتاد وپریروز درامام بارگاه مرزاقاسم بیگ در پشاور نیز حمله کننده انتحاری سوگواران حسینی را به خاک وخون نشاند. پس آنانی که با حمله انتحاری دو روز بزرگ جهان اسلام را، روز خوشی جهان اسلام را که عید است وروز سوگواری شهادت نواده پیامبر اسلام را به خاک وخون کشانیدند، دشمنان اسلام اند.

رئیس جمهور پیام شهادت امام حسین را ایستاده گی درمقابل ظلم دانست وگفت که جهان اسلام امروز در برابرظلم قراردارد ظلمی که در لباس ما وبه نام ما علیه ما میشود پس برما، برجهان اسلام ومردمان این منطقه است تادست به دست هم داده علیه ظالم که باکشتن خود، خودرا حرام می کند ودرپهلوی آن صدها مسلمان را شهید می سازد، مبارزه کنیم این وظیفه ماست که جهان اسلام را از این شرنجات دهیم.

رئیس جمهور کشور اظهار داشت که مبارزه با کسانی که با به خاک وخون کشاندن مردم، اسلام را بدنام می کنند، وظیفه ملی، دینی ووجدانی همه ما است.

حامد کرزی در ادامه با تشریح فلسفه نهضت عاشورای حسینی بربهبود زنده گی مردم تاکید کرد وگفت: تلاش ما همواره باید این باشد تا فردفرد ملت خود را وجهان اسلام را از احتیاج وتنگدستی برهانیم. این کارتنها با عرق ریزی وفراهم ساختن تعلیم وتربیه برای کودکان کشور وکودکان جهان اسلام میسر است وازاین راه است که کودکان ما از احتیاج به دیگران رهایی می یابند.

رئیس جمهور کشور همچنان انسان محتاج را، انسان مجبور ومجبوریت را غلامی دانست وگفت که غلامی انسانها را به عزت رهنمود نمی شود، بلکه به طرف بیچاره گی وذلت می برد پس کوشش ما بحیث مردم افغانستان همواره باید این باشد تا خود را از احتیاج به دیگران نجات دهیم.

رئیس جمهور راه رهایی از احتیاج را زنده گی در چهارچوب ایمان وعقیده پاک خواند وگفت که تلاش برای مرفه ومترقی ساختن کشور مردم افغانستان را از احتیاج نجات می دهد.

حامدکرزی در ادامه به بارش سنگین برف درکشور اشاره کرد وگفت که تغییرات جوی افراد نیازمند را

(c) ketabton.com: The Digital Library

با مشکل مواجه کرده و خواهان همکاری مردم درکمک رسانی به نیازمندان شد.

حامدکرزی در گردهمایی دو روزه تحت عنوان انکشاف معارف:

• افغانستان در عرصهٔ معارف کامیابی زیاد دارد
• جامعه جهانی اگر میخواهد افغانستان به پای خود بایستد، توجه زیاد به معارف افغانستان کند

با آن که افغانستان پیشرفت های زیادی در عرصه معارف داشته است، اما این پیشرفت ها تا هنوز برای یک آینده بهتر وپرسعادت کافی نیست.
این مطلب را حامدکرزی رئیس جمهوری اسلامی افغانستان در اولین گردهمایی انکشاف معارف اظهار داشت.
گردهمایی دو روزه تحت عنوان انکشاف معارف، به اشتراک نماینده های کشورهای کمک کننده، سفیران ونماینده گان دیپلوماتیک درافغانستان، به منظور بررسی روند پیشرفت طرح ستراتیژیک ملی معارف با حضور حامدکرزی رئیس جمهوری اسلامی افغانستان در وزارت امور خارجه تدویر یافت.
درابتدای این نشست محمدحنیف اتمر وزیر معارف ضمن ارائه گزارش یکساله پلان ستراتیژیک ملی معارف، که سال گذشته توسط حامدکرزی رئیس جمهور کشور افتتاح گردید، دستآوردها وچالشهایی راکه وزارت معارف طی یک سال گذشته با آن روبه روبوده است، تشریح نمود.
دراین گردهمایی حامدکرزی در آغاز سخنرانی اش، اختطاف طارق عزیز الدین سفیرپاکستان در افغانستان را تقبیح کرد وابراز امیدواری نمودکه موصوف به کوشش حکومت پاکستان از چنگال اختطاف گران نجات یابد وبه زودی برای اجرای وظایف اش به کابل برگردد. سپس رئیس جمهور کشور گفت:
١٣٨٦/١١/٢٣

درنخستین کنفرانس توکیو، معارف در اولویت کاری دولت جمهوری اسلامی افغانستان قرار گرفت، وازآن زمان تا دیروز توجه به ارتقای معارف دراولویت دولت افغانستان قرار دارد. رئیس جمهور کشور گفت: که خوشبختانه، افغانستان درعرصه معارف وصحت، کامیابی های زیادی داشته است، امااین دستآوردها، بدون مساعدت وهمکاری جامعه جهانی ممکن نبود، جای دارد از مساعدت ها وهمکاری جامعه جهانی درهمین همایش قدردانی گردد. رئیس جمهوری گفت: با وجود این همه کامیابی ها در عرصه معارف، افغانستان هنوز کشوریست که در پایین ترین سطح از نظر کمیت وکیفیت تعلیمی قراردارد. رئیس جمهور کشور ضمن تشریح پلان ستراتیژیک ملی معارف گفت: طبق این طرح، ما می خواهیم که تعمیر های بیشتری برای مکتبها خود داشته باشیم، سویه تعلیمی معارف بلند برود وشاگردان با استفاده از لابراتوار وآموزش های ساینس تجربوی سویه تعلیمی شان را بلند ببرند وسواد عامه از طریق کورسهای سوادآموزی تقویت گردد.رئیس جمهوری همچنان آموزش های حرفه ای کشور را محدود خواند واز جامعه جهانی خواست تا درزمینه آموزش تعلیمات حرفه ای توجه ومساعدت بیشتری نمایند. رئیس جمهور کشور ضمن اشاره به عدم دسترسی سه صدهزار کودک به مکتبها، تروریستان را دشمن بشریت خواند وگفت: تلاش ما باید این باشد تا زمینه برگشت این کودکان را به مکتبها فراهم سازیم. رئیس جمهور از جامعه جهانی، به خصوص کشورهای همسایه تقاضا نمود تا در زمینه بازسازی مکتبهای که دشمنان بشریت آنان را به آتش کشیده اند، همکاری نموده، در فراهم نمودن محیط آموزشی برای این شاگردان مساعدت نمایند. رئیس جمهوری همچنان گفت: بسیاری از هموطنان ما آرزو دارند در مدرسه ها تعلیمات دینی فرا بگیرند، اما از نوع آمورشی که در بیرون از افغانستان برای آنان داده میشود، مطمئن نیستند ودر داخل کشور نیز تسهیلات کافی وجود ندارد. من از جامعه جهانی، بخصوص کشورهای اسلامی تقاضـــــا

(c) ketabton.com: The Digital Library

میکنم، تا در این زمینه دولت افغانستان را همکاری نمایند.
رئیس جمهور تاکید کرد: افغانستان فردا امکان ندارد بدون تهداب اساسی ساینس ومعلومات ساینسی وساینس تجربوی به ترقی دلخواه خود برسد. رئیس جمهوری کشور در پایان سخنرانی اش، پیشرفت های معارف افغانستان را ستود وتاکید کرد که این پیشرفت ها برای آینده بهتر وبا سعادت کافی نیست وجامعه جهانی اگر میخواهند افغانستان بپای خود بایستد باید توجه زیادتری به معارف افغانستان نمایند. رئیس جمهور ضمن قدردانی از کمکهای جامعه جهانی، گفت: قدم هایی را که مادراین عرصه گذاشته ایم، قدم های اولیه ونهایت ابتدایی است، شاید در عرصه اردوی ملی، پولیس وتهداب گذاری زیربناهای افغانستان تا پنج سال یا بیشتر بگویم که دیگر نیازی به کمک های جامعه جهانی نیست، اما در عرصه معارف ما نیازمند مساعدت های جامعه جهانی برای مدت طولانی خواهیم بود.

صدمین سالروز هشتم مارچ روزجهانی زن تجلیل شد

حامد کرزی:

زنان ودختران افغان توانسته اند دربخشهای مختلف اجتماعی واقتصادی نقش بهتری ایفا کنند

از صدمین سالروز هشتم مارچ، روز بین المللی همبستگی زنان با شعار« سرمایه گذاری برای مساوات وتوان مندی زنان » با حضور حامدکرزی رئیس جمهوری اسلامی افغانستان در تالار لیسه امانی تجلیل به عمل آمد.
درابتدای این مراسم، داکترحسن بانو غضنفر وزیر امور زنان، روزبین المللی همبستگی زنان را تبریک گفت وتصریح کرد که وزارت امور زنان مصمم است به عنوان تقویت کننده تمامی ارگانهای دولتی وغیر دولتی برای سرمایه گذاری در عرصه های معارف، تحصیلات عالی، توسعه اقتصادی ورشد فرهنگی زنان عمل نماید.
١٣٨٦/١٢/١٨

سپس حامدکرزی رئیس جمهوری اسلامی افغانستان هشت مارچ روز بین المللی همبستگی زنان را تبریک گفت وتصریح کرد که امسال از هشتم مارچ در حالی تجلیل به عمل می آید که افغانستان در عرصه بهبود وضع زنده گی زنان ودختران دستآورد های کمایی کرده است.
رئیس جمهور همچنان ابراز خورسندی کرد که زنان ودختران نسبت به سالهای قبل در وضعیت بهتری قراردارند وتوانسته اند در بخش های مختلف اجتماعی واقتصادی نقش بهتری ایفا کنند.
رئیس جمهور با ذکر اینکه بزرگان کشور همیشه از او خواسته اند تا به صحت زنان وکودکان رسیده گی صورت گیرد گفت: متنفذان، بزرگان وعالمان کشور در روستاها واطراف وقتی در خواستی از من داشته اند، تقاضای آنها در مورد بهبود وضع صحی مادران وکودکان بوده است.
این روند باعث ترقی وبهبود زنده گی زنان در افغانستان میشود. زنان ودختران باید از این موقعیت استفاده نمایند تا تعلیم وآگاهی بیشتر کمایی کنند ودر کنار مردان جایگاه شایسته یی خود را داشته باشند.
رئیس جمهور کشور همچنان به چالش های که در برابر پیشرفت زنان قراردارد اشاره کرد گفت: ما در افغانستان مشکلهای زیادی داریم، دربعضی از مناطق، دختران وحتی پسران به خاطر تهدید دشمنان ما نمی توانند به فراگیری دروس خود ادامه بدهند، درجاهای دیگر، که امنیت در آن تامین است، دختران همینکه به سن بلوغ میرسند، ازطرف پدرها ویا برادران شان از ادامه تحصیل محروم میشوند، این مساله یکی از مشکلهای بزرگ افغانستان است.
رئیس جمهور ضمن فراخوانی زنان ودختران به تحصیل وتعلیم، تشویق آنان به کسب تحصیل را وظیفه مردان دانست وتصریح کرد که مشکل عمده بیشتر زنان افغانستان نداشتن تعلیم است.
رئیس جمهور کشور عروسی در سن خورد وعروسی با بزرگ سالان را یک مشکل اجتماعی خواند وخطاب به پدران گفت: دختران خود را درسن کم مجبور به عروسی با بزرگ سالان نکنید، زیرا چنین

(c) ketabton.com: The Digital Library

چیزی در واقع ظلم بزرگی است و هرظلمی که از این ناحیه بالای زنان صورت میگیرد مسئولیت آن بالای مردان است.

* * *

دراین محفل نماینده دفتر یوناما در کابل، نفیسه سلطانی رئیس کمیسیون شهیدان ومعلولان جامعه مدنی، قدریه یزدان پرست رئیس امور زنان وجامعه مدنی ولسی جرگه سخنرانی نمودند.

دراین محفل پیام تبریکیه داکتر زینت کرزی توسط فوزیه ایمنی رئیس حقوق وزارت امور زنان قرائت گردید.

متعاقباً رئیس جمهور کشور نمایشگاه صنایع دستی آنان را که در حاشیه مراسم تجلیل از هشتم مارچ در لیسه امانی ترتیب گردیده بود افتتاح کرد.

(c) ketabton.com: The Digital Library

اعلامیه های ریاست جمهوری

ابراز تاسف

١٣٨٦/١/٤

حامدکرزی رئیس جمهوری اسلامی افغانستان به خاطر هلاکت یک کودک در هنگام حمله تروریستی بالای نیروهای ائتلاف در نزدیک شهر جلال آباد جان باخت ، ابراز تاسف کرد.

دراعلامیه مطبوعاتی که درین مورد از سوی دفتر سخنگوی رئیس جمهور انتشار یافته گفته شده:

درمنطقه قاضی آباد نزدیک شهر جلال آباد مرکز ولایت ننگرهار حمله تروریستی بالای نیرو های ائتلاف صورت گرفت که از اثر آن به علاوه حمله کننده ، یک کودک جان باخت.

رئیس جمهور کشور این حمله تروریستی را محکوم و عاملان آن را دشمنان مردم افغانستان خواند.

حامدکرزی رئیس جمهوری اسلامی افغانستان مراتب همدردی عمیق خود را به خانواده شهید ابراز نموده به مراجع ذیربط هدایت داد تا با خانواده مذکور مساعدت های لازم صورت بگیرد.

محکومیت حمله تروریستی لغمان

١٣٨٦/١/١٢

حامدکرزی رئیس جمهور کشور حمله تروریستی را که منجر به قتل چهارتن درولایت لغمان گردید، محکوم کرد.

دراعلامیه مطبوعاتی ریاست جمهوری که به همین مناسبت انتشار یافته ، گفته شده:

حامدکرزی رئیس جمهوراسلامی افغانستان حمله تروریستی را که منجر به قتل سه کودک و یک تن دیگر در ولایت لغمان گردید، به شدت محکوم کرد.

دراین حمله تروریستی که روز یکشنبه در نزدیکی شهر مهتر لام مرکز ولایت لغمان صورت گرفت ، شش تن از اهالی ملکی نیز زخمی شدند.

رئیس جمهور با ابراز تاثر بخاطر کشته شدن این کودکان بیگناه و زخمی شدن اهالی ملکی گفت که دشمنان افغانستان با این عمل انزجار آور کودکانی را به قتل رساندند که آینده سازان کشور شان بودند.

رئیس جمهور تصریح کرد که قاتلان این کودکان مظلوم سزای ریختاندن خون پاک این بیگناهان را خواهند دید.

همچنین رئیس جمهور به مسوولان دولتی هدایت داده است ، تا به خانواده های شهیدان و مجروحان این حمله تروریستی مساعدت نمایند . رئیس جمهور اسلامی افغانستان مراتب همدردی و تسلیت عمیق خود را به خانواده های قربانیان این حمله تروریستی ابراز نموده و از بارگاه خداوند بزرگ برای مجروحان شفای عاجل استدعا کرد.

(c) ketabton.com: The Digital Library

اعلامیه

۱۳۸٦/۱/۱۸

دفتر جمهوری اسلامی افغانستان به اطلاع هموطنان عزیز خویش میرساند که به هدف تقدیم خدمات بهتر و تامین یک اداره شفاف در کشور پیشنهاد ها ، انتقاد ها ، مشکلها ، طرحها، شکایت ها و معلومات همه جانبه شما را می پذیرند. به همین منظور نمرات تلفون فکس و آدرس انترنتی در خدمت شما قرار دارند با رئیس جمهور کشور خویش از طریق دفتر شان تماس گرفته و مشوره های سالم را دراین راستا شریک سازید. نمرات تلفون ، فکس وامیل ماقرار ذیل میباشند:

شماره تلفون : ۰۰۹۳-۲۱۰٤٤٤٤

شماره فکس: ۰۰۹۳-۲۱۰۱۷٦۹

ایمل : president@afghanistangov.org

رئیس جمهور قتل مولوی محمدانور را شدیداً محکوم کرد

۱۳۸٦/۱/۱۹

حامدکرزی رئیس جمهور اسلامی افغانستان قتل مولوی محمد انور رئیس شورای علمای ولایت خوست را شدیداً محکوم کرد.

در اعلامیه یی که از طریق دفتر مطبوعاتی ریاست جمهوری درین مورد نشرگردیده آمده است .

مولوی محمدانور روز شنبه در ده کیلومتری شرق شهر خوست مورد حمله تروریستی دشمنان صلح و سعادت مردم افغانستان قرار گرفت و جام شهادت نوشید.

مرحوم مولوی محمدانور یکی از علمای جید کشور بود که سال های زیاد عمر خود را صرف خدمت به دین و مردم افغانستان نموده بود.

حامدکرزی رئیس جمهوری اسلامی افغانستان از شنیدن خبر شهادت مولوی محمد انور شدیداً متاثر شده و آنرا بخشی از سلسله حمله های دشمنان دین و کشور دانست که بخاطر خاموش ساختن صدای مردم افغانستان که دروجود علمای راستین مانند مولوی محمد انور تجلی یافته است ، انجام میدهند.

رئیس جمهور تاکید کرد که دشمنان با حمله برجان علما ، موفق به خاموش ساختن صدای مردم افغانستان نخواهند شد، زیرا هزاران تن از علمای دیگر کشور همچنان در موضع دفاع از دین ، کشور و خدمت به مردم افغانستان قرار دارند.

رئیس جمهور به مسوولان هدایت داد، تا برای بازمانده گان مرحوم مولوی محمد انور مساعدت نمایند.

رئیس جمهور افغانستان به اعضای خانواده و دوستان مرحوم مولوی محمد انور ابراز تسلیت و همدردی مینماید.

حامد کرزی قتل اجمل نقشبندی را محکوم کرد

۱۳۸٦/۱/۲۰

حامدکرزی رئیس جمهوری اسلامی افغانستان قتل اجمل نقشبندی را به دست دشمنان افغانستان شدیداً محکوم کرد.

در اعلامیه یی که از طریق دفتر مطبوعاتی ریاست جمهوری در مورد منتشر گردیده آمده :

دشمنان افغانستان اجمل نقشبندی را در روز یکشنبه بعد از اختطاف یک ماهه به شهادت رساندند.

یکماه قبل یک خبرنگار ایتالیایی همراه با اجمل نقشبندی که بحیث ترجمان او کارمیکرد و همچنان راننده آنان به نام سید آغا در ولسوالی نادعلی ولایت هلمند از سوی طالبان ربوده شدند که طالبان در روز دوم سید آغا راننده را سربریدند و سپس برای رهایی خبرنگار ایتالیایی و اجمل نقشبندی خواهان رهایی تعدادی از زندانیان خویش گردیدند.

دولت افغانستان بعد از بررسی مطالبات آنان پنج تن از زندانیان طالبان را رها کردکه در مقابل طـــالبان

(c) ketabton.com: The Digital Library

صرف خبرنگار ایتالیایی را رها ساختند و اجمل نقشبندی را در اسارت نگاه داشتند.
دولت افغانستان بعداً تلاش کرد تا اجمل نقشبندی را نیز رها سازد اما گروه اختطاف گر هیچ مطالبه مشخصی ارائه نکرد تا اینکه قبل از فرارسیدن ضرب الاجل که خود تعیین کرده بودند ، موصوف را به شکل وحشیانه یی به قتل رساندند.
حامدکرزی با ابراز تاثر عمیق از کشته شدن اجمل نقشبندی این عمل دشمنان افغانستان را وحشیانه و غیر انسانی خوانده گفت که رهایی یک خارجی و سربریدن دو افغان بدست طالبان بیانگر این است که طالبان به دستور بیگانگان فقط به خاطر کشتن افغانها وویرانی افغانستان کمر بسته اند.
با آنکه گروه اختطاف گر اجمل نقشبندی تا ساعت سه روز دوشنبه برای رهایی او مهلت تعیین کرده بودند و از جانب دولت تلاش برای رهایی او ادامه داشت ، این گروه آدمکش موصوف را بطور وحشیانه یی بقتل رساندند.
حامد کرزی مراتب تسلیت و همدردی عمیق خود را به خانواده اجمل نقشبندی و ژورنالیستان افغانستان ابراز میدارد و از خداوند(ج) برای او جنت فردوس می طلبد و به بازمانده گان موصوف صبر جمیل استدعا می نماید.

* * *

حامد کرزی رئیس جمهوری اسلامی افغانستان در رابطه به مرگ شش عسکر کانادایی که روز یکشنبه در جنوب شهر قندهار در اثر حمله بمبی دشمنان مردم افغانستان زنده گی خود را از دست داده اند ابراز تاسف کرد.
دراعلامیه یی که دراین مورد از سوی دفتر مطبوعاتی ریاست جمهوری انتشار یافته آمده است .
حامدکرزی رئیس جمهور کشور حمله بمبی بالای قطار نیروهای ناتو را شدیداً تقبیح نموده و عاملین را دشمنان مردم افغانستان دانسته گفت: قتل کسانیکه بخاطر حفظ امنیت جان و مال مردم افغانستان و رهایی بشریت از شر تروریزم به انجام وظایف بزرگ انسانی مصروف اند جز دشمنی با بشریت تعبیری دیگری ندارد.
رئیس جمهور کشور گفت: دشمنان مردم افغانستان به هر اندازه یی که در برابر صلح و ترقی به انجام اعمال غیر انسانی ادامه بدهند هیچگاه توان ایجاد موانع در برابر عزم راسخ افغانان بخاطر آبادی افغانستان نخواهند داشت.
رئیس جمهور کشور به نماینده گی از مردم افغانستان مراتب همدردی و تسلیت را به مردم کانادا و برای خانواده های قربانیان این حمله تروریستی ابراز داشته است.

دبوریس یلتسین دمړینې له امله دحامدکرزي دخواخوږۍ مراتب

١٣٨٦/٢/٤

دافغانستان داسلامي جمهوریت جمهوري ریاست دیوي مطبوعاتي اعلامیي په صادرولو سره ویلي دي: دافغانستان داسلامي جمهوریت جمهور رئیس حامدکرزي دروسیي دپخواني جمهور رئیس بوریس یلتسین دمړیني له امله ددغه هیواد خلکوته د ډاډګیرني او خواخوږي مراتب څرګند کړل. دافغانستان ولسمشر، بوریس یلتسین یو داسي شخص وباله چي په سختو ورځو کي یي دموکراسي او ولسواکي ته دروسیي دلیږدولو لپاره مهم تصمیمونه ونیول. جمهور رئیس دبوریس یلتسین کورني او دروسیي خلکوته دخپلي خواخوږي مراتب څرګندوي.

دننګرهار په غني خیلو کي دملکي خلکو پروژني خواشیني څرګندوو

١٣٨٦/٢/١٠

دافغانستان داسلامی جمهوریت جمهور رئیس حامدکرزي دننګرهار ولایت دغني خیلو په ولسوالي کي دغیر پوخیانو دوژني له امله په ژوره توګه خواشیني څرګنده کړه. دافغانستان داسلامي جمهوریت

(c) ketabton.com: The Digital Library

دجمهوري رياست په مطبوعاتي اعلاميه کي ويل شوي دي حامدکرزي چي همدا اوس دترکيي په سفر بوخت دي، ددغي پيښي دخبر په اوريدو سره په ژوره توګه خواشيني شوي او اړوندو چارواکو ته يي لارښوونه کړي چي ددغي پيښي دروښانه کيدو لپاره دي هراړخيزي څيړني وکړي او دنتيجي په باب دي ډير ژر دجمهوري رياست مقام ته رپوټ وړاندي کړي. جمهور رئيس حامدکرزي يو خل بيا دائتلاف پوځونو څخه وغوښتل چي دترهګرو پرخلاف دپوځي عملياتو په بهير کي له افغان پوځونو سره په همغږي او په بشپړاحتياط سره عمل وکړي چي غير پوځيانو ته زيان ونه رسيږي. حامدکرزي ددغي پيښي دشهيدانو کورنيو ته د ډاډګيرني او خواخوږي مراتب څرګند کړ او دلوي خداي(ج) له دربار څخه يي ټپيانو ته دسملاسي روغتيا هيله وکړه.

پيام تبريکيه

١٣٨٦/٢/١٧

حامدکرزی رئيس جمهوری اسلامی افغانستان انتخاب نيکولاسارکوزی را به حيث رئيس جمهور جديد فرانسه تبريک گفت.

دراعلاميه يی که از طريق دفتر مطبوعاتی رياست جمهوری دراين مورد منتشر گرديده گفته شده که رئيس جمهور کشوربا اشاره به روابط تاريخی و دوستانه افغانستان وفرانسه اظهار اميدواری کرد که تحت رهبری سارکوزی روابط افغانستان و فرانسه گسترش هرچه بيشتر يابد.

حامدکرزی، جمهوری فرانسه را يکی از دوستان خوب افغانستان خوانده، تصريح کرد که اين کشور طی ساليان متمادی ومخصوصاً درپنج سال اخير درعرصه های امنيتی، بازسازی و فرهنگی با افغانستان همکاری نموده است که مردم افغانستان از اين همکاری های مردم و دولت فرانسه قدردانی ميکنند.

اعلاميه دفتر مطبوعاتی رياست جمهوری

١٣٨٦/٢/٢٢

تکميل شدن ارگان دولتی نشانه پيشرفت سياسی بزرگی است که کشور عزيز ما افغانستان طی پنج سال اخير به آن دست يافته است.

بگزارش آژانس باختر اعلاميه يی که از طريق دفتر مطبوعاتی رياست جمهوری انتشار يافته مشعر است.

درهمين راستا ولسی جرگه افغانستان تصميم گرفت تا وزيران عودت مهاجران و همچنين وزير امور خارجه را در رابطه به اخراج اجباری هموطنان مهاجر و مظلوم ما از جمهوری اسلامی ايران به استجواب و بعداً به استيضاح به آن مجلس حاضر نمايد.

گرچه وزير امور مهاجران شخص پاک و وطن دوست بوده و درامر رسيده گی به مشکلهای مهاجران اخراج شده ما از ايران تپ وتلاش های زياد نموده است، اما با درنظرداشت رابطه کاری مستقيم وزارتش با اين مساله رئيس جمهور کشور به تصميم ولسی جرگه مبنی برابراز رای عدم اعتماد نسبت به وی احترام کامل می گذارد. درمورد رای عدم اعتماد به وزير امور خارجه رئيس جمهوری اسلامی افغانستان با درنظرداشت تلاش های مستمر وی جهت جلوگيری از اخراج جبری هموطنان مهاجرما از ايران دردومورد مشخص طالب تفسير ووضاحت از جانب ستره محکمه جمهوری اسلامی افغانستان ميباشد.

اين موارد عبارتند از:

اول- آيا استيضاح از وزير امور خارجه درموردی که با کار وی ارتباط مستقيم ندارد قابل توجيه می باشد يا نه قانون اساسی کشور دراين رابطه چه صراحت دارد؟

دوم- وضاحت و تفسير قانون اساسی کشور درمورد استيضاح دونوبتی از وزير امور خارجه از ستره محکمه جمهوری اسلامی افغانستان تقاضا بعمل می آيد تا درمورد استيضاح دومرتبه يی و اينکه کدام نوبت آن مطابقت با قانون دارد درپرتو احکام قانون اساسی توضيح وتفسير لازم را ارائه نمايد. خصوصاً با درنظرداشت طرزالعمل ولسی جرگه در رابطه با رای باطل درگذشته.

(c) ketabton.com: The Digital Library

بنابر این بعد از وصول رای ستره محکمه منحیث ارگان تفسیرکننده قانون اساسی رئیس جمهوری اسلامی افغانستان درمورد سرنوشت وزیر امور خارجه کشور تصمیم نهایی را اخذ خواهد نمود.
بنا تا فیصله ستره محکمه وزیر امورخارجه به وظیفه خود کماکان ادامه میدهد.

په پیښور کي پروني ځانمرګي برید غندو

١٣٨٦/٢/٢٥

دافغانستان داسلامي جمهوریت جمهور رئیس حامدکرزي دپیښور په ښارکي دهغه تروریستي برید په خاطر خواشیني څرګنده کړه چي یو زیات شمیر ملکي خلك پکي ووژل شول او یا ټپیان شول. په هغي اعلامیه چي په همدي اړوند خپره شوه ویل شوي دي. دافغانستان داسلامي جمهوریت جمهور رئیس حامدکرزي ددغه تروریستي برید له امله دخپګان په څرګندولو سره وویل: دافغانستان خلك کلونه کلونه کیږي چي په خپل هیواد کي دبمي او تروریستي بریدونو له امله خوریږي چي له دي امله ددي هیواد بچیان شهیدان کیږي له دي امله هغه درد او کړاو چي ددغه برید په خاطر دپاکستان خلکوته رسیدلي دي په ښه توګه پري پوهیږي او په دي غم کي خان شریك بولي. حامدکرزي څرګنده کړه دغه تروریستي برید چي هدف یي دبي ګناه خلکو له منځه وړل و یو خل بیا دترهګرو او دهغو عناصرو پرخلاف مبارزه کي چي غواړي سیمه بي ثباته کړي دافغانستان او پاکستان دپراخي او ګډي همکاري اړتیا په ډاګه کوي. دافغانستان داسلامي جمهوریت جمهور رئیس حامدکرزي دژوري داد ګیرني او خواخوږي مراتب دپاکستان خلکو او ددغي پیښي دقربانیانو کورنیو ته څرګندوي او ټپیانو ته دلوي خداي (ج) له دربارڅخه دسملاسي روغتیا هیله کوي.

اعلامیه دفتر سخنگوی ریاست جمهوری

١٣٨٦/٢/٢٧

حامدکرزی رئیس جمهوری اسلامی افغانستان، حمله های تروریستی در ولایت قندهار را که از اثر آن شش تن از هموطنان ما به شهادت رسیدند، محکوم کرد.
دراعلامیه آمده است: دوحمله پی هم تروریستی درناحیه پنجم شهر قندهار به وقوع پیوست که از اثر آن شش تن از هموطنان ما شهید و تعدادی مجروح گردیدند.
حامدکرزی رئیس جمهوری اسلامی افغانستان ضمن تقبیح این حمله های تروریستی گفت: پولیس ملی خدمتگاران و محافظان جان ومال مردم رنجدیده افغانستان اند، هدف قراردادن آنان نشان دهنده ترس و نگرانی دشمنان مردم افغانستان از تجهیز و تقویه پولیس ملی و تحکیم نظم و قانون درکشور است.
حامدکرزی گفت: حمله تروریستی دوم زمانی صورت گرفت که پولیس و مردم عادی بخاطر انتقال مجروحان درمحل حادثه جمع شده بودند، این حمله نشان میدهد که دشمنان مردم افغانستان، بدون توجه به کشته شدن افغانها میخواهند با دهشت افگنی و ریختاندن خون مردم روند عادی زنده گی افغانها رابرهم زده، سدراه پیشرفت و بازسازی افغانستان گردند، اما مردم افغانستان مطمئن اند دشمنان شان به اهداف شوم خود نرسیده، سرانجام ناکام خواهند شد.
حامدکرزی رئیس جمهوری اسلامی افغانستان مراتب همدردی وتسلیت عمیق خود را به خانواده های قربانیان این حادثه اظهار داشته و برای مجروحان از خداوند متعال شفای عاجل استدعا مینماید.

په کندز کي ځانمرګي برید په کلکه غندو

١٣٨٦/٢/٢٩

دافغانستان داسلامي جمهوریت جمهور رئیس حامدکرزي په داسي حال کي چي اردن ته په رسمي سفر بوخت دي دکندز په ولایت کي دخان مرګي یرغل له امله دملکي کسانو دشهادت او په آلمان پوري اړوند دپي، آر، ټي دپوځونو دافرادو دوژل کیدو له امله په ژوره توګه خوریدلي او دغه تروریستي عمل یي وغانده. په هغي اعلامیه کي چي په دي برخه کي دجمهوري ریاست دمطبوعاتي دفتر له لاري خپره شوي

(c) ketabton.com: The Digital Library

ده ویل شوي دي. دآلمان دبیارغاوني دتیم پرخواکونو باندي دکندز په ښارکي تروریستي پرغل وشو چي له دي امله ددریو آلماني افرادو په ګډون څوتنه ووژل شول او څونور تپیان شول دهیواد جمهور رئیس دغه برید دافغانستان دخلکو ددښمنانو کار وباله ویي ویل چي دغه شان بریدونه نه شي کولاي دافغانستان دبیارغاوني او قانونیت دبهیر په وړاندي خنډشي. دافغانستان داسلامي جمهوریت جمهور رئیس حامدکرزي دخپلي خواخوږي او دادګیرني ژور مراتب دقربانیانو کورنیو او دآلمان فدرالي جمهوریت ته څرګندوي او تپیانو ته دلوي خداي(ج) له دربار څخه دسملاسي روغتیا هیله کوي.

حمله تروریستی درگردیز شدیداً محکوم گردید

۱۳۸٦/۲/۳۰

حامدکرزی رئیس جمهوری اسلامی افغانستان حمله تروریستی را که امروز باعث شهادت ده تن از هموطنان بی گناه ما درشهر گردیز مرکز ولایت پکتیا گردید، شدیداً محکوم کرد.

دراعلامیه یی که درین مورد از طریق دفتر مطبوعاتی ریاست جمهوری انتشار یافته گفته شده:

دراثر این حمله دشمنان مردم افغانستان که دریک بازار مزدحم و درنزدیکی ایستگاه موتر های بس درمرکز شهر گردیز صورت گرفت، بیش از سی تن دیگر زخمی شدند.

رئیس جمهور کشور با تقبیح شدید این عمل ضد اسلامی گفت: که دشمنان مردم افغانستان قصداً درمرکز شهر دست به حمله تروریستی زدند، تا شمار تلفات افراد ملکی را زیاد نمایند.

حامدکرزی دستور دهنده گان و عاملان این حمله را اجنبیان جاهلی خواند که با دین مبین اسلام و مردم افغانستان دشمنی دارند.

حامدکرزی تاکید کرد که دشمنان مردم افغانستان با راه اندازی چنین حمله های وحشیانه به هدف های شوم خود نرسیده، سرانجام سزای اعمال نابخشودنی وزشت خودرا خواهند دید.

په اندړوکي دماشومانو دشهادت له امله خواشیني یو

۱۳۸٦/۳/٦

دافغانستان داسلامي جمهوریت جمهور رئیس حامدکرزي دغزني ولایت داندړو په ولسوالي کي دپنخو تنو ماشومانو دشهادت په خاطر دخپلي ژوري خواشیني او خپګان مراتب څرګند کړل په هغي مطبوعاتي اعلامیه کي چي په دي اړوند خپره شوي ده ویل شوي دي دغزني ولایت داندړو په ولسوالي کي دیوي چاودني له امله پنخه تنه ماشومان شهیدان او دوه تنه تپیان شوي دي. دغزني په ولایت کي سیمه نیز مقامات وایي چي دغه بم دطالبانو له خوا ایښودل شوي و او له وخت څخه مخکي په چاودني سره یي دغه ماشومان شهیدان کړل. دافغانستان داسلامي جمهوریت جمهور رئیس حامدکرزي دهر راز بمي بریدونو او داراچوني په غندلو سره دبي ګناه ماشومانو شهادت یوه ضایعه وبلله او وي ویل چي دافغانستان دسولي او ترقي دښمنان دبمي بریدنو او تروریستي پرغلونو په ګډون په غیراسلامي او غیر انساني عملونو سره مظلوم او بي ګناه خلك وژني چي دغزني ولایت داندړو په ولسوالي کي ددي هیواد دپنخو تنو بي ګناه ماشومانو شهادت له اسلام سره ددوي ددښمني بیلګه ده. حامدکرزي ددغو شهیدو او بي ګناه ماشومانو کورنیو ته د دادګیرني مراتب څرګندوي او ددوي پاك روح ته په دعا سره دلوي خداي(ج) له دربارڅخه دوي ته دفردوس جنت هیله کوي.

رئیس جمهور کشور

دستور تحقیقات فوری رویداد را صادر کرد

۱۳۸٦/۳/۷

حامدکرزی رئیس جمهور اسلامی افغانستان خشونت در تظاهرات ولایت جوزجان را محکوم نموده، به وزارت امور داخله هدایت داد، تا چگونه گی این رویداد را به طور عاجل بررسی نماید.

دراعلامیه یی که دراین مورد از طریق دفتر مطبوعاتی ریاست جمهوری منتشر گردیده آمده است.

(c) ketabton.com: The Digital Library

قرار گزارش های تظاهراتی که درولایت جوزجان راه اندازی شده بود، به خشونت گرائید و درنتیجه آن شش تن کشته و حدودسی تن دیگر مجروح شدند وهمچنین به بعضی از تاسیسات عامه و دولتی نیز خساره وارد شد.

رئیس جمهور با ابراز تاثر از کشته وزخمی شدن هموطنان ما دراین رویداد گفت که راه اندازی مظاهره مسالمت آمیز حق قانونی و مشروع هرافغان است، اما تظاهرات نباید به خشونت کشانده شده، نظم و آرامش جامعه را برهم زند.

رئیس جمهور به وزارت امور داخله هدایت داد، تا درمورد چگونگی وقوع این حادثه فوراً تحقیقات همه جانبه را به عمل آورده، نتیجه آنرا به اسرع وقت به ریاست جمهوری گزارش دهد.

همچنین رئیس جمهور به مسوولان امنیتی دستور داد، تا بخاطر برقراری نظم و آرامش تدابیر جدی را اتخاذ کنند واز هرگونه اقدامی که منجر به برهم خوردن روند عادی زنده گی ساکنین ولایت جوزجان میگردد، جلوگیری نمایند.

حامدکرزی مراتب همدردی و تسلیت خود را به اعضای خانواده کسانی که دراین حادثه جان های شان را از دست دادند، ابراز نموده و از بارگاه خداوندمتعال برای آنان جنت برین و برای مجروحین شفای عاجل استدعا نمود.

دشپاړلسو افغاني پولیسو پرشهادت خواشیني وشوه

۱۳۸٦/۳/۱۱

جمهور رئیس حامدکرزي دزابل په ولایت کي دملي پولیسو دشپاړلسو تنو منسوبینو دشهادت او دشپږو نورو دټپي کیدو په خاطر ژوره توګه خواشیني څرګنده کړه. په هغي مطبوعاتي اعلامیه کي چي له همدي امله دجمهوري ریاست دویندوي ددفتر له لاري رارسیدلي، ویل شوي دي: دملي پولیسو دغه سرتیري هغه وخت شهیدان او ټپیان شول چي دموټرو په کاروان دزابل دشاه جوي ولسوالي په مربوطاتو کي دخلکو ددښمنانو له خوا برید وشو. جمهور رئیس په کلکه ددغه برید دعاملینو په غندلو وویل: دملي پولیسو دغه زړه ورخوانان ددندي دترسره کولو او دخلکو دامنیت دتامینولو لپاره دخدمت پرمهال اوله خپلو کورنیو څخه لري شهیدان او ټپیان شوي دي. ولسمشر ټینګار وکړچي دهیواد ددښمنانو له دغه بریدسره سره به هیواد دسولي او ثبات په لور لاړشي او په زرګونو تنه نور رښتیني بچیان به دملي پولیسو په لیکو کي په شمولیت سره دامنیت دټینګښت او دخپل هیواد ددښمنانو دله منځه وړلوپه لاره کي خدمت وکړي. ولسمشر دخپلي ژوري ډاډګیرني او خواخوږي مراتب دشهیدانو کورنیوته څرګندوي او دلوي خداي(ج) له دربارڅخه ټپیانو ته دسملاسي روغتیا هیله کوي.

ابراز تسلیت وهمدردی

۱۳۸٦/۳/۲٦

حامدکرزی رئیس جمهوری اسلامی افغانستان حمله تروریستی درولایت ارزگان را که منجر به شهادت ۹ تن به شمول شش کودک وزخمی شدن هفت تن دیگر گردید شدیداً تقبیح کرد.

دراعلامیه یی که از طرف دفتر مطبوعاتی ریاست جمهوری درمورد انتشار یافته آمده است:

رئیس جمهور گفت که حمله تروریستان درارزگان شباهت به حمله بزدلانه آنان بالای کودکان درولایت لوگر دارد ونشانهء از زبونی ودست پاچگی دشمنان مردم میباشد.

رئیس جمهور تاکید کرد که دشمنان افغانستان با هدف قراردادن کودکان معصوم که آینده سازان کشور اند دشمنی خود را با آینده آرام افغانستان نشان داده اند، اما آنان بدون شک به هدف خود نخواهند رسید.

حامدکرزی رئیس جمهوری اسلامی افغانستان مراتب همدردی و تسلیت عمیق خود را به خانواده های قربانیان این حمله تروریستی اظهار میدارد وبرای مجروحین از بارگاه ایزدمتعال شفای عاجل استدعا نموده است.

(c) ketabton.com: The Digital Library

اعلامیه ریاست جمهوری

۱۳۸٦/۳/۲۷

حامدکرزی رئیس جمهوری اسلامی افغانستان بخاطر کشته شدن ۲۲ نفر از افسران اکادمی پولیس وشماری از شهریان کابل مراتب تاثرات عمیق خود را بیان داشته است.

دراعلامیه یی که از طریق دفتر مطبوعاتی ریاست جمهوری انتشار یافته گفته شده درنتیجه حمله تروریستی که صبح بالای بس حامل پولیس مربوط وزارت داخله و افسران اکادمی پولیس صورت گرفت بیست ودوتن از افسران و یک تعداد از شهریان کابل شهید و شماری زیادی زخمی گردید.

این عمل تروریستی زمانی انجام یافت که بس حامل افسران اکادمی پولیس درسرک نزدیک قوماندانی امنیه ولایت کابل در حرکت بود.

رئیس جمهور کشور این عمل تروریستی را شدیداً تقبیح نموده گفت: این افسران پولیس بخاطر آموزش پولیس جوان وتامین امنیت مطمئن کشور راهی وظیفه بودند وشهریان کابل بخاطر پیدا کردن لقمه نان حلال برای خانواده خود به کار روزانه خود مصروف بودند.

حامدکرزی گفت: دشمنان مردم افغانستان با انجام چنین اعمال غیر اسلامی وغیر انسانی میخواهند مانع تقویه بنیاد های ملی نیروهای اردو وپولیس ملی کشور گردند و به همینسان به هدف ایجاد مشکلها در راه پیشرفت وترقی افغانستان تلاش مینمایند. ودرمناطقی اعمال تروریستی را انجام میدهند که درآن مناطق امور بازسازی و آبادانی به روال خوب ادامه دارد. چنان که چندین بار تلاش نموده اند که مانع کار احداث سرک کابل- بامیان، قندهار- فراه گردند.

رئیس جمهور تاکید نمود که علیرغم حمله های تروریستی دشمنان خاک کشور افغانستان بخاطر تامین صلح وثبات به حرکت خود ادامه میدهیم وهزاران تن از فرزندان صادق این کشور با شمولیت درصفوف پولیس ملی نقش سازنده شانرا بخاطر سرکوب دشمنان وتامین امنیت ایفامی کنند.

حامدکرزی علاوه نمود دشمنان مردم افغانستان باید بدانند که ملت افغان راهی راکه بخاطر آبدانی وترقی افغانستان انتخاب کرده اند آنرا بادادن هرنوع قربانی به سرمی رسانند وافغانان دراین راه ها صاحب حوصله بزرگ وبرده باری می باشد.

رئیس جمهور برای خانواده های شهیدان این حادثه مراتب تسلیت وهمدردی خود را ابراز میدارد وبرای زخمی شده گان از بارگاه خداوند متعال صحت وسلامت عاجل استدعا می کند. به همینسان حامدکرزی مسوولان مربوط را هدایت داد که برای خانواده های شهیدان این حادثه تروریستی و خانواده های آسیب دیده کمک های لازم صورت گیرد.

حامدکرزی:
به سیلاب زده گان ولایت های شرقی کشور کمک شود

۱۳۸٦/٤/٤

حامدکرزی رئیس جمهور اسلامی افغانستان به ارگانهای ذیربط هدایت داد، تا فوراً به کمک سیلاب زده گان ولایت های شرقی کشور بشتابند.

دراعلامیه یی که درین مورد از طریق دفتر مطبوعاتی ریاست جمهوری انتشار یافته گفته شده است: طبق اطلاعات اولیه، شش تن از ساکنان ولایت کنر در اثر جاری شدن سیلاب جانهای خودرا از دست داده اند وهمچنین دها منزل مسکونی وصدها جریب زمین زراعتی درولایتهای کنر، لغمان وننگرهار خساره مند گردیده است. رئیس جمهور کشور با ابراز تاثر بخاطر کشته

(c) ketabton.com: The Digital Library

شدن هموطنان ما در ولایت کنر مراتب همدردی وتسلیت عمیق خود را به خانواده های قربانیان ابراز مینماید.

دولسمشر دخواخوږی او ډاډګیرني مراتب

۱۳۸٦/٤/٤

دافغانستان داسلامي جمهوریت جمهور رئیس حامدکرزي دوروستیو سختو اورښتونو او دسیلاونو دراوتلو په نتیجه کي دپاکستان دکراچي ښار دیوشمیر اوسیدونکو دوژني په خاطر دخپلي ډاډګیرني او خواخوږي مراتب څرګند کړل. په هغي اعلامیه کي چي په دي اړوند دجمهوري ریاست دمطبوعاتي دفتر له لاري خپره شوي دي ویل شوي دي. دترلاسه شویو اطلاعاتو له مخي دروانی اووني په لومړیو وختوکي دپاکستان جمهوریت دجنوب دکراچي په ساحلي ښارکي دسختو بادونواو توپانونو دچلیدوله امله څه ناڅه دوه سوه تنه وژل شوي دي. دافغانستان ولسمشر ددغه مصیبت له امله دخپګان په څرګندولو سره چي دکراچي ښار دیوشمیر اوسیدونکو دوژني سبب شوي دي دافغانستان دخلکو په استازیتوب دژوري ډاډګیرني او خواخوږي مراتب دقربانیانو کورنیو او دپاکستان خلکو ته څرګندوي.

ولسمشر له سیلاوځپلیو سره دمرستو سپارښتنه وکړه

۱۳۸٦/٤/۹

دافغانستان داسلامي جمهوریت جمهور رئیس حامدکرزي اړوندو ارګانونوته لارښووني کړي دي چي د وروستیو سیلاوونو له امله له مصیبت خپلو کسانو سره مرسته وکړي. په هغي اعلامیي کي چي په دي اړوند دجمهوري ریاست دمطبوعاتي دفتر له لاري خپره شوي ده ویل شوي دي:

دتیري اووني په وروستیوکي دسیلاوونو راوتل دکابل، پنجشیر، پروان، کاپیسا، کونړ، میدان وردګ، پکتیا، ننګرهار، لوګر او دکندز په ولایتونوکي زموږ دیوشمیر هیوادوالو دوژني سبب شول، دغه راز ددغو ولایتونو دیوشمیر اوسیدونکو څاروي، دکرني ځمکي او داستوګني کورونه له منځه لاړل اویا تاوان ورته ورسید. جمهور رئیس اړوندو ارګانونوته لارښووني کړي دي چي ددغو سیلاوونو له امله دتاوانونو فهرست برابراو دمصیبت خپلو حالت په جدي توګه وڅیري. دهیواد جمهور رئیس زموږ دهیوادوالو دله منځه تللو له امله دخپل خپګان په څرګندولو سره دقربانیانو کورنیو ته دډاډ ګیرني او خواخوږي مراتب څرګندوي.

ابراز تأثر

۱۳۸٦/٤/۱۰

حامدکرزی رئیس جمهوری اسلامی افغانستان ضمن ابراز تاثر به خاطر کشته شدن افراد ملکی، دستور بررسی وقوع حادثه ولسوالی گرشک ولایت هلمند را صادر کرد.

دراعلامیه یی که درین مورد از طریق دفتر مطبوعاتی ریاست جمهوری منتشر گردیده آمده است:

گزارشهای اولیه از ولسوالی گرشک ولایت هلمند حاکی است که به تاریخ نهم سرطان درجریان عملیات نظامی قوای ائتلاف برضد تروریستان تعدادی از افراد ملکی در این ولسوالی کشته ومجروح شده اند.

هرچند رئیس جمهور کشور درمورد جلوگیری از تلفات ملکی در گذشته تاکید جدی نموده است تا هرگونه عملیات نظامی قوتهای بین المللی درهماهنگی با مقام های حکومت افغانستان صورت گیرد.

رئیس جمهور به منظور بررسی این حادثه، هیاتی را به شمول نماینده گان ولایت هلمند در شورای ملی دستور داده است تا به محل واقعه رفته گزارش خود را فوراً به ریاست جمهوری تقدیم نمایند.

رئیس جمهور همچنان به وزیر دفاع ملی هدایت داد تا درمورد تعمیل وتطبیق طرح جلوگیری از تلفات ملکی که قبلاً از طرف کمیسیون مشترک ارگانهای امنیتی افغانستان ونیروهای جامعه جهانی ترتیب یافته است اطمینان دهد.

قدم های بعدی وتصامیم لازم در مورد این حادثه در روشنی معلومات ونتایج تحقیقات هیات اعزامـــــی

(c) ketabton.com: The Digital Library

گرفته خواهد شد.
رئیس جمهوری اسلامی افغانستان این عمل تروریستان را که از افراد ملکی ومنازل شان به حیث سپر وپایگاه استفاده میکنند وزنان وکودکان را درخطر قرار میدهند، تقبیح کرد.

تقبیح حمله تروریستی در دهراود ارزگان

۱۳۸٦/٤/۱۹

حامدکرزی رئیس جمهوری اسلامی افغانستان حمله تروریستی در ولسوالی دهراود ولایت ارزگان را که منجر به کشته وزخمی شدن تعدادی از مردم بیگناه گردید، شدیداً تقبیح کرد.
دراعلامیه یی که درین مورد از طریق دفتر مطبوعاتی ریاست جمهوری انتشار یافته آمده است:
طبق اطلاعات اولیه، دیروز یک حمله تروریستی در ولسوالی دهراود ولایت ارزگان به وقوع پیوست که از اثر آن هفده تن ملکی به شمول چند کودک کشته وتعدادی زخمی گردیدند.
رئیس جمهور کشور این حمله تروریستی را کاردشمنان مردم افغانستان دانست وگفت: آماج قراردادن مردم بیگناه که به خاطر حصول رزق حلال، مصروف کار در بازار بودند، نشانگر دشمنی آنان با آرامش مردم افغانستان است.
رئیس جمهور کشور همچنان به مقامات مسوول هدایت داد تا به آسیب دیده گان این حادثه مساعدت نقدی نمایند.
حامدکرزی رئیس جمهوری اسلامی افغانستان مراتب همدردی وتسلیت عمیق خود را به خانواده های قربانیان این عمل تروریستی اظهار میدارد.

شهادت رئیس شورای علمای بلخ محکوم شد

۱۳۸٦/٤/۳۰

حامدکرزی رئیس جمهوری اسلامی افغانستان، قتل مولوی محمداسلم رئیس شورای علمای ولایت بلخ را شدیداً محکوم کرد.
دراعلامیه یی که از طریق دفتر سخنگوی رئیس جمهور درین مورد منتشر گردیده آمده است:
مولوی اسلم هنگامی که از منزلش درمرکز شهر مزارشریف به هدف ادای نماز جمعه درمسجد جامع شریف درحرکت بود، از طرف دوفرد موترسایکل سوارهدف قرار گرفت وبه شهادت رسید.
مولوی اسلم بیش از ۳۰ سال درمدارس مختلف دینی ولایت بلخ تدریس کرده وصدها طلبه را آموزش داده بود.
رئیس جمهور افغانستان موصوف را شخصیت متدین، متنفذ ویک تن از روحانیون برجسته کشور خوانده گفت که، رئیس شورای علمای ولایت بلخ شخص وطندوست ومجاهد که خدمات ارزنده یی به مردمش انجام می داد وبا ارائه نظریه های اصلاحی در بهبود اداره وتحکیم نظم وقانون تلاش میکرد.
رئیس جمهور نبود مولوی اسلم را یک ضایعه بزرگ دانست وبه مقامات ولایت بلخ دستور داد تا قاتلان موصوف را به میز عدالت بکشانند.
حامدکرزی رئیس جمهور اسلامی افغانستان مراتب همدردی وتسلیت عمیق خودرا به علمای دینی، دوستان واعضای خانواده مرحومی ابراز میدارد.

ترهگرو پنځلس بې ګناه هیوادوال ووژل

۱۳۸٦/٥/۲۸

دافغانستان داسلامي جمهوریت جمهور رئیس حامدکرزي هغه تروریستي عمل په کلکه وغانده چي دکندهار په ولایت کي دپنځلسو تنو دوژني او دشپږویشتو تنو نورو دټپي کیدو سبب شو. په هغي اعلامیه کي چي په دي اړوند دجمهوري ریاست دمطبوعاتي دفتر له لاري خپره شوي ویل شوي دي: دهرات-کندهار دلویي لاري په اوږدوکي دکندهار ولایت دپل باغ په سیمه کي دیوه تروریستي برید له امله پنځلس

(c) ketabton.com: The Digital Library

تنه شهیدان او شپږویشت تنه نور ټپیان شول. درارسیدلو خبرنو له مخي دوژل شویو کسانو په ډله کي ښځي او ماشومان هم شته. دافغانستان داسلامي جمهوریت جمهور رئیس حامدکرزي دملکي کسانو دشهادت په خاطر دخواشیني دڅرګندولو په ترڅ کي وویل: دافغانستان دخلکو دآرامي دښمنانو دخپلواکي دجشن دنمانځلو په درشل کي دښځو او ماشومانو په شهیدانولو سره ثابته کړه چي دپردیو مزدوران دي او دهیواد دخپلواکي او دخلکو دآرامي درناوي نه لري. دغه راز دهیواد جمهور رئیس وویل: دپردیو مزدوران په تروریستي عملونو سره غواړي دامن جرګي دپریکړو دعملي کولو بهیر ګډوډ کړي، او دافغانستان دخلکو دپرمختګ، ترقي او نیکمرغي دلاري خنډشي. دافغانستان داسلامي جمهوریت جمهور رئیس حامدکرزي دقربانیانو کورنیوته دخپلي خواخوږي او دادګیرني مراتب څرګندوي او دلوي خداي(ج) له دربارڅخه ټپیانو ته دسملاسي روغتیا هیله کوي.

محکومیت حمله راکتی به کنر

١٣٨٦/٦/١٠

حامدکرزی رئیس جمهوری اسلامی افغانستان حملات راکتی دشمنان افغانستان را که منجر به کشته شدن ده ملکی وزخمی شدن پنج تن دیگر درولایت کنر شد، محکوم کرد.

دراعلامیه که از طریق دفتر مطبوعاتی ریاست جمهوری منتشر گردیده گفته شده، دشمنان مردم افغانستان جمعه گذشته برولسوالی چوکی ولایت کنر حملات راکتی نمودند که از اثرآن ده تن غیر نظامی کشته وپنج تن دیگر جراحت برداشت.

حامدکرزی رئیس جمهوری اسلامی افغانستان اماج قراردادن افراد ملکی را یک عمل ضد اسلامی وغیر اسلامی خوانده، گفت: دشمنان مردم افغانستان با حمله به غیر نظامیان می خواهند روند تامین امنیت وبازسازی را مختل سازند که پیشرفت های افغانستان طی چند سال گذشته مبین آن است که، آنها از این طریق به اهداف شوم خود نمی رسند.

حامدکرزی رئیس جمهوری اسلامی افغانستان مراتب همدردی وتسلیت عمیق خودرا به خانواده های قربانیان این حملات تروریستی اظهار میدارد.

عمل تروریستی درهلمند شدیداً محکوم شد

١٣٨٦/٦/٢٠

حامدکرزی عمل تروریستی راکه منجربه شهادت ٢٨ نفر درولایت هلمند گردید، شدیداً محکوم کرد.

دراعلامیه مطبوعاتی که از سوی دفتر سخنگوی رئیس جمهوری اسلامی افغانستان انتشار یافت گفته شده: حامدکرزی رئیس جمهوری اسلامی افغانستان عمل تروریستی را که منجر به شهادت ٢٨ نفر درولایت هلمند گردید، شدیداً محکوم کرد.

مواد انفجاریه که در داخل یک ریکشا جاسازی گردیده بود، دریک نقطه مزدحم ولسوالی گرشک ولایت هلمند منفجر شد که ٢٨ کشته و٦٠ مجروح به جا گذاشت. دراین حادثه ١٣تن پولیس و١٥ تن غیر نظامی به شمول چند کودک به شهادت رسیدند.

حامدکرزی رئیس جمهوری اسلامی افغانستان ضمن ابراز تاثر عمیق، این عمل تروریستی را شدیداً تقبیح کرده، گفت: تروریستان وقاچاقبران موادمخدر در تبانی با هم می خواهند افراد ملکی، کودکان معصوم ونیروهای پولیس را آماج قراردهند، تا دولت نتواند برنامه های اصلاحی واقتصادی اش را درهلمند به راه انداخته ومردم این ولایت را از بدبختی، فقروبیماری نجات دهد.

رئیس جمهور کشور به خاطر شهادت نیروهای پولیس ملی که شبانه روز برای استقرار نظم وامنیت تلاش دارند، متاثر شده، آنان را شهیدان راستین وطن خوانده، گفت: مردم افغانستان آنانی راکه به خاطر حفظ ننگ وناموس وطن به شهادت رسیده اند، هرگز فراموش نخواهند کرد.

رئیس جمهور همچنان گفت، که تروریستان با راه اندازی اعمال تروریستی درنقاط مزدحم که منجربه شهادت افراد ملکی می شود واضح می سازند که هیچ ارزشی به زنده گی مردم بیگناه قایل نیستند، وهدف

(c) ketabton.com: The Digital Library

شان به خاک وخون کشیدن کودکان ومردمی است که درپی روزی حلال مصروف امور زنده گی شان اند.
حامدکرزی رئیس جمهوری اسلامی افغانستان مراتب همدردی وتسلیت عمیق خودرا به خانواده های قربانیان این عمل تروریستی اظهار میدارد.

اظهار تاثر عمیق

۱۳۸٦/۷/۳

حامدکرزی رئیس جمهوری اسلامی افغانستان به خاطر هلاکت بیش از سی تن از هموطنان ما که دریک حادثه ترافیکی در راه کابل- قندهار جان های شان را از دست داده اند عمیقاً اظهار تاسف نموده است.
دراعلامیه یی که دراین مورد از طریق دفترمطبوعاتی ریاست جمهوری منتشر گردیده گفته شده است:
پریروز درتصادم دوبس مسافر بری در راه کابل- قندهار بیشتر از سی تن از هموطنان ماجان های شان را از دست داده وتعدادی زیادی ازمسافران زخمی گردیده اند.
رئیس جمهور اسلامی افغانستان که بخاطر اشتراک درمجمع سالانه ملل متحد درنیویارک بسرمیبرد با آگاهی ازاین حادثه، مراتب تاثرخودرا به خانواده های شهیدان وزخمی شده گان ابراز داشته واز بارگاه خداوند(ج) برای شهیدان جنت فردوس وبرای مجروحان شفای عاجل استدعا نمود.

رئیس جمهور کشور
حملهٔ انتحاری شهر کابل رابه شدت محکوم کرد

۱۳۸٦/۷/۱۰

حامدکرزی رئیس جمهوری اسلامی افغانستان حمله انتحاری شهر کابل را غیر انسانی خوانده، به شدت محکوم کرد.
دراعلامیه یی که از طریق دفتر مطبوعاتی ریاست جمهوری درین مورد انتشار یافته گفته شده، درنتیجه حمله انتحاری که صبح امروز درمنطقه چهارراهی قمبرشهر کابل صورت گرفت، شش تن از منسوبان پولیس ملی وپنج تن از شهریان کابل بشمول دوکودک شهید شدند وهفت تن دیگر جراحت برداشتند.
رئیس جمهور کشور کشتن افرادی راکه روزه به دهن داشتند وبه منظور پیداکردن روزی حلال راهی وظایف شان بودند، کارکسانی دانست که جاهل مطلق اند واز احکام دینی واصول انسانی آگاهی ندارند.
همچنان رئیس جمهور کشتن افرادملکی وبخصوص کودکان معصوم را نشانه یی از قساوت قلب ووحشیگری عاملان حمله انتحاری امروز دانست وتاکید کرد که دشمنان مردم افغانستان با ارتکاب چنین جنایاتی هرگز به اهداف شوم شان نرسیده وسرانجام به سزای اعمال شان میرسند.
رئیس جمهور به خانواده های شهیدان ازصمیم قلب ابراز تسلیت وهمدردی نموده وبرای مجروحان شفای عاجل استدعا میدارد.

ولسمشر په هلمند کي دپنځلس کلن ځوان دوژني عاملین وغندل

۱۳۸٦/۷/۱۱

دافغانستان داسلامي جمهوریت جمهور رئیس حامدکرزي دهلمند په ولایت کي دطالبانو له خوا امریکایي خواکونوته دجاسوسي په تور دیو پنځلس کلن تنکي خوان دشهادت عاملین په کلکه وغندل. په هغي اعلامیه کي چي له همدي امله دجمهوري ریاست دمطبوعاتي دفتر له لاري خپره شوي ده ویل شوي دي: دغه تنکي ځوان له دولتي ارګانونو او له امریکایي پوځونو سره هیڅ راز اریکي نه لرلي دهیواد جمهور رئیس دطالبانو دغه ډارن غیرانساني اوغیر اسلامي عمل په کلکه وغانده او ویي ویل: چي دافغانستان دښمنان په بیلابیلو پلموسره ددي هیواد بچیان وژني. حامدکرزي دهلمند ولایت امنیتي چارواکوته لارښووني وکړي چي ددغه تنکي خوان وژونکي وپیژني او دقانون منګولوته یي وسپاري. دهیواد جمهور رئیس ددغه بي ګناه تنکي خوان کورني ته دډاډګیرني مراتب څرګندکړل او دده پاك روح ته یي دعا وکړه.

(c) ketabton.com: The Digital Library

محکومیت حمله تروریستی شهر کابل

۱۳۸٦/۷/۱٤

حامدکرزی رئیس جمهوری اسلامی افغانستان حمله تروریستی درشهر کابل را که منجر به شهادت چند فرد غیر نظامی گردید، بشدت محکوم کرد.

دراعلامیه یی که دراین مورد از طریق دفتر مطبوعاتی ریاست جمهوری منتشر گردیده آمده، درجاده منتهی به میدان هوایی کابل حمله تروریستی بوقوع پیوست که از اثر آن تعدادی از افراد ملکی کشته ویا زخمی شدند.

حامدکرزی رئیس جمهوری اسلامی افغانستان ضمن ابراز تاثر به خاطر شهادت افرادملکی در دهه اخیر ماه مبارک رمضان گفت: در دین وفرهنگ مردم افغانستان چنین حملات وحشیانه وغیر اسلامی جای ندارد وچنین دسایسی از بیرون برمردم افغانستان تحمیل میگردد.

حامدکرزی گفت که، دشمنان صلح وآرامش افغانستان با این حملات تروریستی درآستانه عیدسعید فطر به نزد مردم زجر دیده افغانستان منفور ومنفور تر میشوند.

حامدکرزی مراتب همدردی وتسلیت عمیق خودرا به خانواده های شهیدان اظهار داشته وبرای مجروحان از بارگاه خداوند متعال شفای عاجل استدعا نمود.

پراعدام دپنځلسو تنو محکومو حرفوي وژونکو اوجنایتکارانو په باب دافغانستان داسلامي جمهوري دولت اعلامیه

۱۳۸٦/۷/۱۷

لکه څنګه چي ګران هیوادوال خبردي یوشمیر حرفوي وژونکو او جنایتکارانو دهیواد له امنیتي حالت څخه په ناوړي استفادي اوله زور او وسلو څخه په کار اخیستلو سره داسي ټکان ورکوونکي او وحشتناك جنایتونه چي بشري وجدان ورڅخه کرکه لري، په سازمان موندلي دول ترسره کړي دي، البته یوشمیر دغه حرفوي وژونکي اوجنایتکاران دهیواد دامنیتي پوخونو دهڅو اوهاند له امله دوژني، بغاوت، دملي اونړیوالو شخصیتونو دتښتووني، سبوتاژ، وسله والو غلاو، یرغمل نیوني، له وژني سره جوخت دزنا دجرمونو او دانساني کرامت ضد اونورو خونړیو جنایتونوپه ترسره کولو سره نیول شوي اوله تحقیقاتو او څیړنو وروسته دوسیي ني دپریکړي دصادرولو په مقصد دهیواد واکمنو محکموته وړاندي شوي دي. دري ګونو محکمو داړوندو دوسیو له دقیقي څیړني وروسته دغه وژونکي او جنایتکاران ددول دول جرمونو دترسره کولو په اړوند داعدام په جزا محکوم کړل. دافغانستان داسلامي جمهوریت ستري محکمي ددري ګونو محکمو دحکم له صادریدو وروسته چي دهغه له مخي هریو دغه وژونکي داعدام په مجازاتو محکوم شوي و، دافغانستان داسلامي جمهوریت داساسي قانون د۱۲۹ مادي دصراحت له مخي اړونده دوسیي ني دجمهوري ریاست مقام ته وړاندي کړي، او ددوي داعدام دمنظوري غوښتنه ني وکړه. دجمهوري ریاست مقام له شرعي حکمونو سره سم داحتیاط لوري درعایتولو ددري ګونو محکمو دپریکړو دقانونیت په باب دبشپړ یقین دترلاسه کولو او دبشر حقوقوته ددرناوي په مقصد د ۱۳۸۵ کال دتلي دمیاشتي دنولسمي نیتي ۲۷۲۰ ګڼه حکم له مخي دهیواد دڅوتنو تکړه قاضیانو او څارنوالانو په ګډون یو واکمن کمیسیون جوړکړ، اودغه دوسیي په وار وار دکمیسیون ترغور اوڅیړني لاندي ونیول شوي، کمیسیون دهري قضیي په اړوند جلانظر برابرکړ او دمحکمو دپریکړو قانونیت او دترسره شویو جرمونو دروند والي تائید کړ او دنورو دعبرت او دټولنیز نظم داعاده کولو په لاره کي چي ددوي زیات شمیر جرمونو دترسره کولو له امله زیانمن شوي و دشریعت دحکم دعملي کولو لپاره دمجازاتو نافذول ضروري وبلل. سره له دي هم موضوع دافغانستان داسلامي جمهوریت دقاضي القضات، لوي څارنوال، په عدلي او حقوقي چارو کي دجمهوري ریاست دمقام دمشورتي بورد رئیس، دعدلیي دوزیراو دملي امنیت شورا درئیس په ګډون دافغانستان داسلامي جمهوریت دجمهور رئیس په مشري دعدلیي او قضائي کمیتي په یولړ غونډوکي طرحه شوه اوله هراړخیزو خبرو او څیړنو وروسته دعامه نظم او امن دپایښت، دوژني دزړه بوږنوونکو پیشو، وسله والو

(c) ketabton.com: The Digital Library

غلاو، ترور، تښتوني او دنورو ډول ډول جرمونو دمخنيوي اودغه راز په هيواد کي دثبات دټينګښت په خاطر ددغو وژونکو او جنايتکارانو داعدام دمجازاتو په باب ددري ګونو محکمو دپريکړو تطبيق او عملي کول ضروري او انکارنه منونکي وبلل چي په دي اساس دجمهوري رياست مقام دستري محکمي وړانديزونه منظور کړل، او لوي څارنوالي او دعدليي وزارت ته ني دنده وسپارله چي ددري ګونو محکمو پريکړي تطبيق کړي. ددغو وژونکو او جنايتکارانو داعدام په باب دافغانستان داسلامي جمهوريت دجمهوري رياست دمقام حکم په دي ډول دي.

۱- دلغمان ولايت اوسيدونکي عبدالوکيل دمحمدکبير زوي اودمحمدشريف لمسي اودنورستان ولايت اوسيدونکي ګل محمد ددوست محمد زوي اودنظرمحمد لمسي ديوناما ددووتنو انګليسي تبارو کارکوونکو او دهغوي دافغاني ژباړونکي دوژني او دهغو دمالونو دلوټولو په جرم.

۲- دفراه ولايت اوسيدونکي محمدحسين دمحمدحنيف زوي اودکندهار ولايت اوسيدونکي احمدشاه دحاجي نورمحمد زوي دفراه ولايت دپرچمن ولسوالي دمني دغاښي په امنيتي پوستي باندي دبريد، دپنځوتنو سرتيرو دوژني، اوددغي پوستي دوسلو مهماتو اودلېږدونکو وسايطو دغلاپه جرم.

۳- دلوګر ولايت اوسيدونکي محمداقبال داحمدخان زوي دزياتو وژنو، تښتوونو، وسله والو غلاو، دشهزاده سراي دلوټولو، دخپل تره، دتره دزوي اودخپلي ميرمني دشهادت دجرمونو او دنورو ورته جرمونو دترسره کولو په اړوند.

٤- دکابل ولايت دسروبي ولسوالي اوسيدونکي رضا خان دعيسي خان زوي اودمحمدولي لمسي ددريو تنو بهرنيو ژورناليستانو دوژني او دهغوي دمالونو دلوټولو، له زناسره جوخت دوژني اوديوشمير هيوادوالو دغوږونو او پزو دغوڅولو په جرمونو.

٥- دننګرهار ولايت اوسيدونکي رحمت الله دبهاوالدين زوي، دننګرهار ولايت اوسيدونکي عنايت الله دبهاوالدين زوي، دخوست ولايت اوسيدونکي مامورمنګل دمويي خان زوي، دکونړ ولايت اوسيدونکي سميع الله دمحمدعظيم زوي او دننګرهار ولايت اوسيدونکي ميرويس دغلام جان زوي دمالونو اوموټرو دترلاسه کولو په مقصد په دښمني اوسخت زړه سره زموږ داووه ويشتو تنو دزنجيره ني وژنو دجرمونو دترسره کولو په اړوند.

٦- دننګرهار ولايت اوسيدونکي په پهلوان مشهور، فرهاد دحاجي ګل محمد زوي او دحاجي سلطان لمسي دهيواد ديوتن سوداګر حفيظ الله خدران دتښتوني او وژني، دزنا دفعل دترسره کولو، دوحيدالله دوژني دشښمي دتښتوني، دقلم ګل په وژني داقدام اودپاملرني موسسي دکارکوونکي ميرمن کلمنتينا دتښتوني په جرم.

۷- دکابل ولايت دميربچه کوټ ولسوالي اوسيدونکي زړه ور دعبدالمجيد زوي او دآقاجان لمسي، شادمحمد ددين محمدزوي او دمظلوم شاه لمسي او امير محمد ددين محمدزوي او داحمد لمسي دوسله والي غلا، له امنيتي پوځونوسره دښتي، دمحمدګل دوژني، دنورالله دټپي کولو او دعبدالحکيم دکور دلوټولو دجرمونو په ترسره کولو ددغو محکمو پريکړي دلوي څارنوالي او دعدليي وزارت له خوا د۱۳۸٦ کال دتلي دمياشتي په پنځلسمه نيټه په محکموکسانو باندي تطبيق شوي.

ولسمشر په پغمان کي ځانمرګي بريد په کلکه وغانده

۱۳۸٦/۹/۳

دافغانستان داسلامي جمهوريت جمهور رئيس حامدکرزي دپغمان په ولسوالي کي دتروريستي بريد چي دماشومانو په ګډون دشپږوتنو ملکي خلکو دشهادت سبب شو په کلکه وغانده. په هغي مطبوعاتي اعلاميه کي چي دجمهوري رياست دمطبوعاتي دفتر له خوا خپره شوي ده، ويل شوي دي: نن سهار دافغانستان دخلکو ددښمنانو له خوا دکابل ولايت دپغمان ولسوالي دچشمه بلبل په سيمه کي تروريستي بريد وشو، چي له امله يي دماشومانو په ګډون چي له ښوونځي څخه خپلو کورونوته روان و شپږتنه ملکي خلک شهيدان شول او دايساف دبيارغاوني په ټيم پوري اړوند ددوو تنو ايټاليايي پوځونو په ګډون نهه تنه ټپيان شول. دهيواد جمهور رئيس دملکي خلکو او دښوونځيو دزده کوونکو دشهادت له امله دژوري خواشيني دڅرګندولو په ترڅ کي وويل: هغه کسان چي دغه شان وحشيانه بريدونه ترسره کوي دافغانستان دراتلوونکي سوکالي او

(c) ketabton.com: The Digital Library

آبادي څخه ډاريږي. دهيواد جمهور رئيس دغه راز وويل: خلك دخپل هيواد دبيارغاوني او آبادي غوښتنه كوي چي دغه شان بريدونه نه شي كولاي دهيواد دبيا رغاوني او پرمختګ خنډشي. دافغانستان داسلامي جمهوريت جمهور رئيس حامدكرزي دقربانيانو كورنيو او دپوهني كاركوونكو ته دخپلي ژوري خواشيني مراتب څرګندوي او دلوي خداي(ج) له دربارڅخه ټپيانو ته دسملاسي روغتيا هيله كوي.

اسامه بن لادن يوجنايتكار او دافغانستان دپرمختګ او امنيت دښمن دي

۱۳۸٦/۹/۹

دافغانستان اسلامي جمهوريت دافغانستان په باب دالقاعده دتروريستي شبكي دمشر اسامه بن لادن وروستي څرګندوني غلطي اوهغه داسلامي فرهنګ اوبشري ارزښتونو پرخلاف بولي. په هغه اعلاميه كي چي دجمهوري رياست دمطبوعاتي دفتر له خوا خپره شوي ده ويل شوي دي: دافغانستان اسلامي جمهوريت خپلواك هيواد اوملي واكمني لري او اسامه بن لادن په هيڅ عنوان حق نلري دافغانستان او دافغانانو دقربانيانو په باب نظر وركړي. دافغانستان داسلامي جمهوري دولت بن لادن له هغو عواملو څخه ګڼي چي له سړي جګړي وروسته دافغانستان په خلكو باندي دتروريزم په زغملو سره دزرګونو تنو انسانانو دوژني،دنورو سلګونو زرو تنو دبي خايه كيدو اوپه افغانستان كي دبي شميره كړاونو سبب شوي دي او اوس هم دتروريستي عملونو په ترسره كولو سره دافغانستان دبيګناه خلكو وژني ته دوام وركوي.

دافغانستان خلك، بن لادن يو جنايتكار او دخپل هيواد دپرمختګ او امنيت دښمن بولي، او دده څرګندونو ته كوم ارزښت نه وركوي. دافغانستان خلك چي دتاريخ په اوږدوكي دخپل هيواد دخپلواكي په لاره كي دسربښندني تل پاتي مثالونه پريښي دي خپل دوست او دښمن په ښه توګه پيژني اوله نړيوالي ټولني سره دټينګو اړيكو په رامنځته كولو سره دخپل هيواد دبيلابيلو برخو دبيارغاوني په لاره كي هلي خلي كوي.

افغانان داسلامي نړي ددينداروخلكو په توګه پوهيږي چي داسامه بن لادن عملونه په بشپړه توګه نامشروع او داسلام دمبين دين دحكمونو پرخلاف دي، دي دتروريستي عملونو په ترسره كولو سره نه يوازي چي اسلام ته يي خدمت نه دي كړي بلكي دنړي دخينو خلكو په نظرونو كي دمسلمانانو دبدنامي سبب شوي دي.

دترهګرۍ پرخلاف مبارزه كي ګډه همكاري غواړو

۱۳۸٦/۹/۹

دافغانستان داسلامي جمهوريت جمهور رئيس حامدكرزي دمشرف دجمهوري رياست ددويمي دوري دپيل له امله ده ته او دپاكستان داسلامي جمهوريت خلكو ته دنيكمرغي او پرمختګ هيله كړي ده. په هغه اعلاميه كي چي دجمهوري رياست دمطبوعاتي دفتر له خوا خپره شوي ده ويل شوي دي: دهيواد جمهور رئيس هيله كړي ده چي دپاكستان داسلامي جمهوريت دغير پوځي جمهور رئيس په توګه دپرويزمشرف دكارپه پيل سره ددواړو ګاونډيو هيوادونو اړيكي په بيلابيلو برخوكي زياتي پراخي شي او دتروريزم پرخلاف دمبارزي او دهغه څخه درامنځته شويو چلنجونو له امله چي ددواړو هيوادونو دخلكو دامن ژوند، دپرمختيا اوسوكالي خنډشوي دي زياتي ګټوري همكاري وشي. دغه راز دهيواد جمهور رئيس دتروريزم پرخلاف دمبارزي اودپاكستان داسلامي جمهوريت سره دښو اړيكو دپراختيا په لاره كي دافغانستان دژمنو په نوي كولو سره ددغه هيواد خلكو ته دنيكمرغي، ثبات او امنيت هيله كړي ده. پرويزمشرف دپنجشنبي په ورځ دپاكستان دغير پوځي جمهور رئيس په توګه لوړه وكړه. ده يوه ورځ مخكي دپاكستان داردوله قوماندانې څخه په رسمي ډول استعفا وكړه او دغه كار دده دجمهوري رياست دويم دور دپيل لپاره زمينه برابره كړه.

په تركيه كي پرهوايي پيښي خواشيني څرګندوو

۱۳۸٦/۹/۹

دافغانستان داسلامي جمهوريت جمهور رئيس حامدكرزي دتركيي ديوي مسافر وړونكي الوتكي دشپږپنځوسو تنو سپرليو دوژل كيدوله امله خواشيني څرګنده كړي ده. په هغه مطبوعاتي اعلاميه كي چي

(c) ketabton.com: The Digital Library

دجمهوري رياست دمطبوعاتي دفتر له خوا خپره شوي ده ويل شوي دي: دغه مسافر ورونکي الوتکه چي په يوه کورني الوتنه کي داستانبول له ښار څخه دترکيي جنوب لويديخ داسپارتا ښارته روانه وه پرون سهار راوغورخيده او دالوتکي تولي سپرلي اوعمله يي ووژل شوي. حامدکرزي ددغي پيښي له امله دژوري خواشيني دڅرګندولو په ترڅ کي دافغانستان دخلکو په استازيتوب دخپلي ژوري خواشيني او دادګيرني مراتب دقربانيانو کورنيو او دترکيي خلکوته څرګندوي.

محکوم کردن عمل تروریستی

۱۳۸٦/۹/۲٤

حامدکرزی رئیس جمهوری اسلامی افغانستان عمل تروریستی راکه منجر به شهادت پنج نفر درولایت کابل گردید، شدیداً محکوم کرد.

دراعلامیه یی که از طریق دفتر مطبوعاتی ریاست جمهوری دراین مورد نشر شده آمده: صبح دیروز یک موتر بم گذاری شده، درجاده مقابل قوماندانی امنیه ولایت کابل منفجر شدکه ٥ کشته وتعدادی مجروح به جا گذاشت.

حامدکرزی رئیس جمهوری اسلامی افغانستان از کشته شدن افراد ملکی که دراول صبح عازم وظایف شان بودند شدیداً متاثر شده،این عمل تروریستی را دشمنی با اسلام خواند وگفت که، دشمنان آرامش مردم افغانستان با راه اندازی انفجار درجاده ها ومحلات مزدحم که منجر به کشته شدن مردم بیگناه میشود، فقط نفرین وانزجار کمایی میکنند.

حامدکرزی رئیس جمهوری اسلامی افغانستان مراتب همدردی وتسلیت عمیق خود را به خانواده های قربانیان این عمل تروریستی اظهار میدارد.

* * *

حامدکرزی رئیس جمهوری اسلامی افغانستان قتل یک مادر کلان ونواسه هفت ساله وی را به دست طالبان شدیداً محکوم نموده، آنرا یک عمل غیر انسانی وغیر اسلامی خواند.

دراعلامیه یی که از طریق دفتر مطبوعاتی ریاست جمهوری منتشر گردیده گفته شده: قرار معلومات، دوروز قبل، تروریستان در ولسوالی دهراود ولایت ارزگان، یک زن پیچه سفید ونواسه هفت ساله او را به اتهام جاسوسی به ضرب گلوله کشتند.

رئیس جمهور با اندوه وتاثر فراوان ازاین عمل ناجوان مردانه گفت: که کشتن یک مادر سرسفید ونواسه هفت ساله اش نشانه بی همتی، ضعف وغیر افغانی واسلامی بودن عاملان آن است.

رئیس جمهور گفت: این آدمکشان باید به یاد داشته باشند که بهای ریختن خون ناحق بخصوص زنان وکودکان سنگین است وخداوند آنها را به اشد مجازات خواهد رساند.

همچنان رئیس جمهوری اسلامی افغانستان مراتب همدردی وتسلیت عمیق خودرا به خانواده این شهیدان اظهار داشته واز بارگاه خداوند متعال برای شان جنت فردوس استدعا میکند.

بیرق ملی افغانستان بخاطر شهادت بینظیر بوتو امروز نیمه افراشته می باشد

۱۳۸٦/۱۰/٦

بیرق ملی افغانستان بخاطر شهادت صدراعظم سابق پاکستان برای بیست وچهار ساعت درسراسر کشور نیمه افراشته خواهد بود.

دراعلامیه یی که از طریق دفتر مطبوعاتی ریاست جمهوری دراین مورد منتشر گردیده، آمده است: به اساس حکم حامدکرزی رئیس جمهوری اسلامی افغانستان وبه خاطر شهادت فقید بینظیربوتو صدراعظم سابق جمهوری اسلامی پاکستان ورهبر حزب مردم بخاطر غمشریکی وسوگواری با مردم دوست وبرادر پاکستان، بخاطر این حادثه غم انگیز سراز روز شنبه از ساعت هشت ونیم الی بیست وچهار ساعت بیرق ملی افغانستان درتمام کشور ودرسفارت خانه ها ونماینده گی های سیاسی افغانستان درخارج نیز نیمه افراشته میباشد.

(c) ketabton.com: The Digital Library

فقید بوتو در شهر راولپندی پاکستان دراثر یک حمله تروریستی به شهادت رسید.
حامدکرزی، بینظیر بوتو را دختر شجاع پاکستان وجهان اسلام دانسته گفت که، اوبخاطر دموکراسی، ترقی وخوشبختی پاکستان زنده گی خود را از دست داد. رئیس جمهور، مرگ فقید بوتو را به پاکستان وکشورهای اسلامی یک ضایعه بزرگ دانست.

رئیس جمهور کشور به ارگانهای ذیربط هدایت دادتا پروسهٔ امداد رسانی را به آنانی که دراثر برفباری های اخیر خساره مند شده اند، سرعت بخشند

۱۳۸٦/۱۰/۲۳

حامدکرزی رئیس جمهوری اسلامی افغانستان به والی هرات، وزارت دفاع ملی وسایر ارگانهای ذیربط هدایت داد، تا پروسهٔ امداد رسانی به کسانی را سرعت بخشند که دراثر برفباری های اخیر وسردی هوا درهرات ودیگر ولایتهای کشور خساره مند شده اند.
دراعلامیه یی که از طریق دفتر مطبوعاتی ریاست جمهوری درین مورد منتشر گردیده آمده است:
رئیس جمهور کشور صبح دیروز دریک تماس تلفونی با عبدالسلام قاضی زاده نماینده ولایت هرات در ولسی جرگه که در ولسوالی غوریان آنولایت به سرمیبرد، درمورد وضعیت اهالی آسیب دیده آن ولسوالی ونحوهٔ امداد رسانی به آنان صحبت کرد.
قاضی زاده درمورد مشکلهای مردم از ناحیه سردی هوا وهمچنان از دست رفتن جان عده یی از اهالی وتلف شدن مواشی، به رئیس جمهور کشور معلومات مفصل ارائه کرد ونیازمندیهای آنان را جهت فایق آمدن برمشکلها برشمرد.
رئیس جمهور کشور به منظور رسیده گی از مردم آسیب دیده ولسوالی های غوریان، زنده جان، گلران، شیندند وسایر مناطق آنولایت به والی هرات، وزارت دفاع ملی وسایر نهاد های ذیربط دولتی هدایت داد، تا پروسه ارسال کمکها را تسریع ومقدار آن را بیشتر سازند. رئیس جمهور کشور همچنان به ارگانهای مسوول مبارزه با حوادث طبیعی ودیگر نهاد های دولتی هدایت داده است، تا پروسه امداد رسانی به ولایتهای غور، ننگرهار وبدخشان را نیز سرعت بخشند که عده یی از هموطنان مادر آنولایت دراثر برفباری های اخیر وسردی هوا تلف ویا خساره مند شده اند.
رئیس جمهور کشور به مسوولان ارگانهای دولتی خاطرنشان ساخته است، تا در مورد پیشرفت پروسه امداد رسانی ومشکلهای که مردم از ناحیه سردی هوا دارند، به وی گزارش دهند.
رئیس جمهور کشور مراتب تسلیت وهمدردی خود را به خانواده های که عزیزان شانرا دراثر برفباری وسردی هوا از دست داده اند ابراز میدارد و از بارگاه خداوند متعال برای آنان صبر جمیل استدعا میکند.

اظهار همدردی

۱۳۸٦/۱۰/۲٦

حامدکرزی رئیس جمهوری اسلامی افغانستان به خاطر خساره های ناشی از آتش سوزی درشهر مزارشریف، اظهار تاثر وهمدردی کرد.
دراعلامیه یی که از طریق دفتر مطبوعاتی ریاست جمهوری درین مورد منتشر گردیده آمده است:
طبق گزارشها، دومارکیت رخت فروشی شب بیست وپنجم جدی درشهر مزار شریف حریق وبکلی از بین رفت که خساره های آن بالغ برچندصدملیون افغانی میگردد.
رئیس جمهور کشور ضمن ابراز تاثر به خاطر خساره های ناشی از آتش سوزی، به ارگانهای ذیربط هدایت داد، تا علت آتش سوزی را بررسی نمایند.
رئیس جمهور همچنان به وزارت داخله هدایت داد تا درآینده تجهیزات لازم را برای چنین حوادث در نظر گرفته، ظرفیت خویش را درمقابل حوادث ارتقا بخشد.

(c) ketabton.com: The Digital Library

رئیس جمهور کشور همچنان از مردم ودکانداران خواست تا از احتیاط بیشتر کار گرفته ودرایمن سازی اماکن با دولت سهیم گردند.

دسولي دښمنانو عبدالقیوم مجددي وواژه ولسمشر پرده ترهګر برید په کلکه وغانده

۱۳۸٦/۱۱/۱

دافغانستان داسلامي جمهوریت جمهور رئیس حامدکرزي دزابل ولایت دسولي دټینګښت دکمیسیون درئیس عبدالقیوم مجددي پرخلاف تروریستي برید په کلکه وغانده. په هغي اعلامیه کي چي دجمهوري ریاست دمطبوعاتي دفتر له خوا په دي باب خپره شوي ده ویل شوي دي:

دزابل ولایت دسولي دټینګښت دکمیسیون رئیس عبدالقیوم مجددي ددغه ولایت دشاه جوي په ولسوالي کي دتروریستانو له خوا شهید کري شو. دافغانستان اسلامي جمهوریت جمهور رئیس ددغه تروریستي برید دغندلو په ترڅ کي وویل: عبدالقیوم مجددي دسولي دتامینولو او دهغو کسانو دپیوستون په خاطر چي غواړي له جګړي څخه لري ژوند وکړي هلي خلي کولي. حامدکرزي وویل: په افغانستان کي دسولي دټینګښت بهیر دپروفیسر صبغت الله مجددي په مشري ستر بریالیتوبونه ترلاسه کړي او دسولي دبهیر په کارکوونکو باندي برید به یي په ټینګښت کي خنډ رامنځته نه کړي. حامدکرزي دغه راز وویل چي، دافغانستان دخلکو ذ دښمنانو له خوا دزابل ولایت دسولي دټینګښت درئیس شهیدول ددي ښکارندوي دي چي دوي دسولي دټینګښت له بهیر اوله دغه بهیر سره دزیات شمیر خلکوله پیوستون څخه داریږي. دهیواد جمهور رئیس دخپلي ژوري همدردي او دادګیرني مراتب دسولي دټینګښت دکمیسیون رئیس اوغرو، داروابناد کورني او دوستانو ته څرګند کړل او دلوي خداي(ج) له دربارڅخه یي اروابناد ته دفردوس جنت هیله وکړه.

حمله های تروریستی درکابل وهلمند به شدت محکوم گردیدند

۱۳۸٦/۱۱/۱۱

حامدکرزی رئیس جمهوری اسلامی افغانستان حملات تروریستی راکه درکابل وهلمند صورت گرفت، ظالمانه وضد اسلامی خوانده، به شدت محکوم کرد.

دراعلامیه یی که دراین مورد از طریق دفتر مطبوعاتی ریاست جمهوری منتشر گردید آمده:

دراثر حمله تروریستان درمنطقه تایمنی شهر کابل که صبح روز پنجشنبه صورت گرفت یک فرد ملکی شهید وچهار تن دیگر زخمی شدند.

همچنان دراثر حمله انتحاری دیگر دشمنان کشور که هنگام ادای نماز ظهر در داخل مسجد جامع شهر لشکرگاه مرکز ولایت هلمند به وقوع پیوست، چهار تن از نماز گزاران، یک طفل چهارساله که همراه با پدرش به مسجد آمده بود وحاجی پیرمحمد معاون آن ولایت به شهادت رسیدند وهمچنان هجده تن دیگر از نمازگزاران جراحت برداشتند.

رئیس جمهور کشور ضمن تقبیح شدید این حملات ظالمانه وضد اسلامی گفت که، دشمنان افغانستان اکنون به حدی از زبونی رسیده اند، که بخاطر رسیدن به اهداف شوم شان مردم بی گناه ومومن را در روی سرک ها وهنگام ادای نماز در داخل حریم مقدس مساجد با منفجر ساختن مواد منفلقه به شهادت می رسانند وباکمال بی شرمی مسوولیت این جرایم زشت ونابخشودنی را به دوش نیز می گیرند. رئیس جمهور کشور تصریح کرد که عاملان این حملات تروریستی سرانجام جزای ریختاندن خون مردم مومن وبی گناه یی را که در روی سرک ها وداخل مساجد به شهادت رساندند، خواهند دید.

حامدکرزی مراتب همدردی وتسلیت عمیق قلبی خویشرا به خانواده های شهیدان ابراز نموده و برای مجروحان از بارگاه خداوند متعال صحت عاجل استدعا می نماید.

(c) ketabton.com: The Digital Library

حامد کرزي په چارسده کي ترسره شوي ترهګر برید وغانده

۱۳۸٦/۱۱/۲۱

دافغانستان داسلامي جمهوریت جمهور رئیس حامدکرزي هغه برید چي دپاکستان دشمال لویدیخ سرحدي ایالت دچارسدي په سیمه کي داووه ویشتو تنو دوژني او دځه دپاسه پنځوسو تنو نورو دټپي کیدو سبب شو په کلکه وغانده. په هغه اعلامیه کي چي په دي اروند دجمهوري ریاست دمطبوعاتي دفتر له لاري خپره شوي ویل شوي دي: دغه تروریستي برید پرون دتاکنو دیوي غوندي په بهیر کي چي په هغي کي په سلګونو تنو ګډون کړي وو ترسره شو. دهیواد جمهور رئیس په کلکه ددغه برید دغندلو په ترڅ کي وویل چي، ترهګرو په هغو کسانو باندي په برید سره چي په یوه سوله نیزه غونډه کي یي ګډون کړي و یوځل بیایي دبیګناه خلکو ویني توي کړي او دخلکو دغوښتنو اوهیلو په وړاندي یي خپله دښمني څرګنده کړه.

دهیواد جمهور رئیس دپاکستان په چارسده کي دیو شمیر خلکو دمرګ ژوبلي له امله دزیات خپګان په څرګندولو سره دزړه له کومي خواشیني او خواخوږي مراتب دورور هیواد پاکستان خلکو او دقربانیانو کورنیو ته څرګندوي.

محکومیت حملهٔ تروریستی

۱۳۸٦/۱۱/۲۹

حامدکرزی رئیس جمهوری اسلامی افغانستان حمله تروریستی در ولسوالی سپین بولدک ولایت قندهار را ظالمانه خوانده، به شدت محکوم کرد.

دراعلامیه یی که دراین مورد از طریق دفتر مطبوعاتی ریاست جمهوری نشر گردیده آمده است: دراثر این حمله تروریستی که ازسوی دشمنان کشور در ولسوالی سپین بولدک ولایت قندهار صورت گرفت، بیش از سی فرد ملکی شهید وچندین نفر دیگر زخمی شدند. حامدکرزی با تاثر فراوان بخاطر کشته وزخمی شدن افراد ملکی، این حمله نامردانه را نشانه یی آشکاری از وحشتگری وقساوت عاملان آن خواند وگفت: دشمنان افغانستان یکبار دیگر بابی رحمی تمام، دست به کشتار مردم بی گناهی درولایت قندهار زدند که مشغول پیشبرد زنده گی عادی خود بودند ونمی دانستند که قربانی امیال شوم وجاه طلبی کسانی می شوند که تشنه قدرت وریختاندن خون مسلمانان اند. رئیس جمهور کشور همچنان گفت که، مردم ولایت قندهار بخاطر کشته وزخمی شدن هموطنان شان دراثر حمله تروریستی نیز ماتم دار بودند ودشمنان افغانستان با راه انداختن حمله دیروزی باردیگر دهها خانواده را به ماتم نشاندند وبرغم واندوه مردم قندهار افزودند.

رئیس جمهور کشور راه اندازی چنین حملات تروریستی بالای اهدافی راکه باعث کشته وزخمی شدن شمار زیادی از افراد ملکی میشود، نشانه یی از جاهلیت وبی خبری عاملان آن از احکام دین مبین اسلام وسرکشی آشکار در برابر اوامر خداوند متعال دانست. رئیس جمهور کشور تصریح کرد که طراحان وعاملان این حمله تروریستی هیچگاهی از محاکمه مردم افغانستان وعذاب اخروی بخاطر ارتکاب قتل عمد نجات نخواهند یافت. حامدکرزی مراتب همدردی وتسلیت عمیق خودرا به اعضای خانواده، دوستان ومردم ولایت قندهار ابراز داشته وازبارگاه خداوند متعال برای شهیدان جنت فردوس وبرای مجروحان شفای عاجل استدعا می دارد.

دافغانستان داسلامي جمهوریت د دولت اعلامیه

۱۳۸٦/۱۱/۲۹

دافغانستان اسلامي جمهوریت دکوسوو دخلکو ارادي ته په درناوي سره چي د۲۰۰۸ میلادي کال دنوامبر دمیاشتي داوولسمي نیټي دپارلماني تولټاکنو په بهیر کي ننداري ته وړاندي شوه، دملګرو ملتو دسازمان دمنشور دلومړي مادي په الف او ب فقرو او دشپږ اویایمي مادي د ب په فقري باندي په ټینګار سره په دموکراتیکو ارزښتونو، دبشرپه حقوقو، دملتونو دخپلواکي په حق، دنړي د دولتونو ترمنځ ددوستانه اړیکو

(c) ketabton.com: The Digital Library

په پراختیا، سوله نیزګډ ژوندانه او دهیوادونو په خپلواکي باندي په عقیدي سره دکوسوو دخپلواکي داعلام په باب ددغه هیواد دخلکو دارادي ملاتر کوي او دغه هیواد په رسمیت پیژني.
دافغانستان اسلامي جمهوریت ددغه هیواد دلازیات پرمختګ او ترقي او دهغه دخلکو دسوکالي هیله کوي.

جمهور رئیس حامدکرزي په صوات کي ترهګر برید په کلکه وغانده
۱۳۸٦/۱۲/۱۱

دافغانستان داسلامي جمهوریت جمهور رئیس حامدکرزي دپاکستان په مینګوره کي هغه تروریستي برید په کلکه وغانده چي دځلویښتو تنو دشهادت سبب شوي دي په هغي اعلامیه کي چي په دي باب دجمهوري ریاست دمطبوعاتي دفتر له لاري خپره شوي ویل شوي دي: یوخان مرګي یرغلګر په مینګوره پوري مربوط دصوات په ښارکي دحوزي دپولیسو دآمر جاوید اقبال دجنازي دلمانځه د اداکولو په وخت کي خان وچاوه چي له دي امله دجاوید اقبال دخوان زوي پ ګډون څلویښت تنه شهیدان او څه ناڅه اویا تنه نور ټپیان شول. جاوید اقبال تیره اووني دلکي مروت په سیمه کي دتروریستي بمي بریدله امله وژل شوي و.
حامدکرزي ددغه برید دغندلو په ترڅ کي تروریزم دپاکستان او دسیمي دبي ثباتي عامل وباله او ویي ویل: تروریزم دافغانستان او پاکستان دخلکو دپرمختګ، ترقي او دسوله نیز ژوندانه خنډ ګرځیدلي دي، دهیواد جمهور رئیس دغه وحشیانه عمل ددیني او اخلاقي ارزښتونو پرضد وباله ویي ویل: دجنازي دلمانځه د اداکولو په وخت کي په لمونځ کوونکو باندي یرغل له اسلام اوسوله نیز ژوند سره ددښمني نښه نښانه ده.
دافغانستان داسلامي جمهوریت جمهور رئیس حامدکرزي دافغانستان دخلکو په استازیتوب دپاکستان خلکو او دقربانیانو کورنیو ته دژوري خواخوږي مراتب څرګندوي او دلوي خداي(ج) له دربارڅخه ټپیانو ته دسملاسي روغتیا هیله کوي.

(c) ketabton.com: The Digital Library

فرامین و احکام رئیس جمهور

١٣٨٦/١/٥

فرمان حامدکرزی رئیس جمهوری اسلامی افغانستان درمورد توشیح قانون شورا های ولایتی.

قانون شورا های ولایتی را که به اساس مصوبه شماره ٤١ مورخ ١٣٨٥/١٢/٢٨ شورای ملی جمهوری اسلامی افغانستان در پنج فصل و بیست و چهار ماده تصویب گردیده است توشیح میدارم.

این فرمان از تاریخ توشیح نافذ و همراه با قانون در جریده رسمی نشر گردد.

* * *

فرمان حامد کرزی رئیس جمهوری اسلامی افغانستان در مورد عفو معیاد حبس باقیمانده ملاسخی داد مشهور به ملا مجاهد.

ملاسخی داد مشهور به ملا مجاهد فرزند الله داد مسکونه ولایت ارزگان که بتاریخ ١٣٨٣/٤/١٥ به جرم خرابکاری و عضویت در گروه طالبان توقیف و به اساس فیصله نهایی شماره ٣٠١ مورخ ١٣٨٥/١٠/١٥ دیوان امنیت عامه ستره محکمه به مدت پنج سال حبس محکوم گردیده است.

موصوف در زمان محبوسیت خویش علاوه از رعایت قوانین و مقررات نافذ کشور، در تامین نظم و همکاری با مسوولان امنیتی محبس، رضایت وزارت عدلیه را حاصل نموده و اخیرا تبادله خویشرا که از جانب گروه طالبان در مقابل ژورنالیست ایتالوی مطالبه گردیده بود با درک حقایق نظام جمهوری اسلامی افغانستان زنده گی در محبس پلچرخی را از آزادی ظاهری و قرارگرفتن در کنار اجنبیان و دشمنان وطن ترجیح داده ومطالبه ایشان را رد نمود.

به تمجید از احساس وطندوستی موصوف و به اساس پیشنهاد شماره ١٤١ مورخ ١٣٨٥/١٢/٢٩ وزارت عدلیه با رعایت فقره ١٨ ماده ٦٤ قانون اساسی و ماده ١٧١ قانون جزا عفو میعاد باقیمانده حبس ملا مجاهد را منظور می نمایم .

وزارت عدلیه در رهایی با عزت شان برطبق این فرمان به اسرع وقت اقدام نماید.

فرمانهای رئیس جمهور

١٣٨٦/١/٨

فرمان حامدکرزی رئیس جمهوری اسلامی افغانستان در مورد عفو و تخفیف مجازات محبوسان و محجوزان به مناسبت میلاد با سعادت حضرت محمد(ص).

بمناسبت بزرگداشت میلاد مسعود پیامبر بزرگوار اسلام حضرت محمد مصطفی (ص)، عفو و تخفیف مجازات آنعده محبوسان و محجوزانی که به حکم قطعی و نهایی محاکم محکوم به حبس یا حجز گردیده اند حسب آتی منظور میدارم.

ماده اول:

١- محبوسان و محجوزان اناثیکه به حکم قطعی و نهایی محکمه به حبس یا حجز الی پنجسال محکوم شده اند از حبس یا حجز رها گردند، حالات ذیل از این حکم مستثنی است.

(c) ketabton.com: The Digital Library

۱- مرتکبان جرایم علیه امنیت داخلی و خارجی و قاچاق موادمخدر ، مگر اینکه نصف مدت حبس یا حجز محکوم بها را سپری نموده باشند.
۲- مرتکبان جرایم قتل ، مگر اینکه ورثه مقتول ابراء نموده و دوثلث مدت حبس یا حجز محکوم بها را سپری نموده باشند.
۳- مرتکبان جرایم قطاع الطریقی، سرقت های مسلحانه، گروگان گیری و اختطاف از مزایای احکام مندرج فقره /۱/ این ماده مستفید شده نمیتوانند.

ماده دوم:

۱- محبوسان ذکوریکه سن /٦٥/ سالگی را تکمیل نموده و به حکم قطعی و نهایی محکمه به مدت الی شش سال حبس محکوم شده باشند بدون نظرداشت میعاد سپری شده از حبس رها گردند.
۲- محبوسان و محجوزان مصاب به امراض صعب العلاج که به حکم قطعی و نهایی محکمه به حبس یا حجز الی مدت ده سال محکوم شده اند به اساس نظر کمیسیون موظف صحی بدون نظرداشت میعاد باقیمانده از حبس یا حجز رها گردند.
۳- وزارت صحت عامه مکلف است به منظور تثبیت مصاب بودن به امراض صعب العلاج محبوسان و محجوزان مندرج فقره ۲ این ماده ، کمیسیون های صحی را در مرکز وولایت ها ایجاد نماید.

ماده سوم:

۱- محبوسان و محجوزان ذکوریکه به حکم قطعی و نهایی محکمه به مدت الی یک سال حبس یا حجز محکوم گردیده باشند، بدون نظرداشت مدت حبس سپری شده از حبس یا حجز رها گردند.
۲- محبوسان و محجوزان ذکوریکه به حکم قطعی و نهایی محکمه به حبس یا حجز بیش از یک الی سه سال محکوم گردیده اند در صورتیکه ثلث حبس یا حجز محکوم بها را سپری نموده باشند ، از حبس یا حجز رها گردند.

ماده چهارم:

۱- محبوسان و محجوزان ذکوریکه به حکم قطعی و نهایی محکمه به حبس یا حجز بیش از سه الی پنج سال محکوم گردیده اند مشروط براینکه نصف مدت حبس یا حجز محکوم بها را سپری نموده باشند، از حبس یا حجز رها گردند.
مرتکبان جرایم قتل ، در صورتی از این حکم مستفید میگردند که ورثه مقتول ابرا نموده و دوثلث مدت حبس محکوم بها را سپری نموده باشند.
۲- مرتکبان جرایم قطاع الطریقی، سرقت های مسلحانه ، گروگان گیری و اختطاف از مزایای احکام مندرج فقره (۱) این ماده مستفید شده نمیتوانند.

ماده پنجم:

۱- محبوسان و محجوزانی که به حکم قطعی و نهایی محکمه به حبس بیش از یکسال الی بیست سال یا حجز بیش از یکسال الی ده سال محکوم گردیده و از مزایای احکام مندرج مواد ۱-۲-۳ و ٤ این فرمان مستفید نمیگردند، مدت مجازات آنان ذیلا تخفیف می یابد.

۱- محکومان به حبس بیش از یکسال الی پنج سال ، مدت شش ماه .
۲- محکومان به حبس بیش از پنج سال الی ده سال ، مدت یکسال.
۳- محکومان به حبس بیش از ده سال الی پانزده سال ، مدت یکسال و ششماه.
٤- محکومان به حبس بیش از پانزده سال الی بیست سال، مدت دوسال.
٥- محکومان به حجز بیش از یکسال الی پنج سال ، مدت یکسال.
٦- محکومان به حجز بیش از پنج سال الی ده سال ، مدت دوسال.

۲- محکومانی که بالاثر فرمانهای عفو و تخفیف قبلی رئیس جمهوری اسلامی افغانستان در میعاد حبس یا حجز آنان تخفیف بعمل آمده باشد ، از مزایای حکم مندرج فقره ۱ این ماده مستفید شده نمیتوانند.

ماده ششم:

محبوسان و محجوزانیکه به اساس احکام این فرمان از حبس یا حجز رها میگردند در صورتیـــــکه به

(c) ketabton.com: The Digital Library

پرداخت جریمه نقدی یا جبران خساره نیز محکوم گردیده باشند قبل از رهایی مکلف به تادیه وجوه محکوم بها یا ارائه تضمین معادل آن میباشند.

ماده هفتم:

احکام این فرمان ، دعوای حق العبدی اشخاص را اخلال نمی نماید.

ماده هشتم:

وزارت امور زنان مکلف است برای آنعده محبوسان و محجوزان اناثیکه طبق احکام این فرمان از حبس یا حجز رها میگردند الی پیدا شدن محرم شرعی آنان محل مناسب رهایشی را درمرکز و ولایت ها تدارک نماید.

ماده نهم:

١-به منظور تطبیق احکام این فرمان در مرکز کمیسیونی متشکل از نماینده گان لوی خارنوالی، وزارت های صحت عامه و امور زنان ، ریاست عمومی امنیت ملی، کمیسیون مستقل حقوق بشر افغانستان ، رئیس مرکز اصلاح و تربیت اطفال ، قوماندان عمومی محبس مرکزی تحت نظر نماینده با صلاحیت ستره محکمه و در ولایت ها کمیسیون های متشکل از رئیس خارنوالی استیناف ولایت، رئیسان صحت عامه ، امور زنان ، نماینده ریاست عمومی امنیت ملی ، مدیر محبس ، آمر مرکز اصلاح و تربیت اطفال ، نماینده کمیسیون مستقل حقوق بشر افغانستان، (درصورت موجودیت) تحت ریاست رئیس محکمه مرافعه ولایت تشکیل میگردد.

٢- رئیسان کمیسیون های مندرج فقره ١ این ماده مکلف اند از تطبیق این فرمان بریاست عمومی اداره امور و دارالانشای شورای وزیران گزارش دهند.

ماده دهم:

این فرمان از تاریخ ١١حمل سال ١٣٨٦ نافذ میباشد.

* * *

فرمان حامد کرزی رئیس جمهوری اسلامی افغانستان در مورد اعطای نشان عالی دولتی امیر امان الله خان غازی و تقدیر نامه درجه اول.

به اساس فقره ١٩ ماده ٦٤ قانون اساسی کشور و بربنیاد ماده ١٨ قانون ماموران و با در نظر داشت پیشنهاد شماره ٣٧ سال ١٣٨٦ شورای امنیت ملی جمهوری اسلامی افغانستان، برای جنرال کمال الدین رئیس تحقیق امنیت ملی که بخاطر تامین صلح سراسری در کشور تعدادی از اعضای شیرین خانواده اش را از دست داده است با شهامت و دلاوری بخاطر سرکوب تروریستان ودشمنان مردم از خود گذری و قهرمانی نشان داده است به این مناسبت برای وی نشان عالی دولتی امیرامان الله خان غازی را همراه با اعطای تقدیرنامه درجه اول منظور می نمایم.

* * *

فرمان حامدکرزی رئیس جمهوری اسلامی افغانستان در مورد اعطای مدال عالی دولتی وزیر محمداکبرخان غازی به عنوان یادگار به خانواده سرباز و شهید قهرمان عارف الله و مساعدت چهارصدهزار افغانی .

به اساس حکم فقره ١٩ ماده ٦٤ قانون اساسی کشور و متکی به پیشنهاد شماره ٢١٠٧ مورخ ماه حوت سال ١٣٨٥ ولایت خوست برای سرباز پولیس قوماندانی امنیه ولایت خوست، قهرمان کشور شهید عارف الله فرزند شیرمحمد که در ولایت یاد شده در هنگام انجام حمله انتحاری از سوی تروریستان و دشمنان مردم که بتاریخ هفتم ماه حوت سال ١٣٨٥ انجام یافت با نثار جان خود زنده گی سایر هموطنان خود را نجات داده و با شهامت و مردانگی مقام والای شهادت را کمایی نمود و در دامان با شکوه کشور تاریخ افتخارات را با خون سرخ خود رقم کرد.

به این منظور به عنوان یادگار به خانواده اندوهگین وی اعطای مدال عالی دولتی وزیر محمداکبرخان غازی و مساعدت چهار صدهزار افغانی پول نقد را از کود /٩٩/ دولت منظور می نمایم .

ازدربار خداوند (ج) برای شهید قهرمان کشور عارف الله جنت فردوس و به خانواده وی صبر جمیل استدعا دارم .

(c) ketabton.com: The Digital Library

* * *

فرمان حامدکرزی رئیس جمهوری اسلامی افغانستان در مورد اعطای مدال عالی دولتی غازی میر مسجدی خان به شرکت هوایی کام ایر.

به اساس حکم فقره ۱۹ ماده ٦٤ قانون اساسی کشور و متکی به نامه ٤٢٤١ ماه حوت سال ۱۳۸۵ وزارت حج و اوقاف، شرکت هوایی کام ایر که در این اواخر از طرف یک مجله معتبر امریکایی لقب صاحب آسمان را بدست آورده است و در انتقال حاجیان افغان بخاطر زیارت بیت الله شریف و برگشت مجدد آنان خدمات قابل قدر انجام داده است، به این مناسبت به شرکت یادشده مدال عالی دولتی میر مسجدی خان، جمهوری اسلامی افغانستان را منظور مینمایم.

دجمهوري رياست فرمان

۱۳۸٦/۱/۱۳

دغيرقانوني وسله والو ډلو درنګولو دپروګرام (دايك) دتشكيلاتو او داجرائيوي پلان دمنظوري په باب دافغانستان داسلامي جمهوريت دجمهوري رياست فرمان په دي شرحه صادر شوي دي: دلوي خداي (ج) په مرسته او دافغانستان دمجاهد او اتل ملت په همكاري دتودو وسلو او ناچاودلو مهماتو دقانون په رعايتولو سره او د دايك دنوي پروګرام او د دولت په جوړښت كي داتكل شويو تشكيلاتو دتطبيق له لاري دپاتي وسلو او مهماتو په راټولولوكي دافغانستان داسلامي جمهوريت دروښاني پاليسي له مخي دغه مراتب منظوروم:

۱- دافغانستان داسلامي جمهوريت دوسلو دراټولولو او ملكي كولو كميسيون مكلف دي چي د دايك پروګرام اجرائيوي پلان دتودو وسلو او چاوديدونكو مهماتو له قانون سره تطبيق كړي او جمهوري رياست ته دي رپوټ وړاندي كړي.

۲- دملي امنيت سلاكار دي دملي امنيت دشورا په استازيتوب د دايك دپروګرامونو په عملي كولو كي دوسلو دراټولولو او ملكي كولو له كميسيون سره مستقيمه او هر اړخيزه همكاري وكړي. او ديو تن استازي په موظف كولو سره دي درپوټونو دترلاسه كولو او له كميسيون سره دهر اړخيزو همكاريو په مقصد دايمي اړيكي او شتون تامين كړي.

۳- دوسلو دراټولولو او دملكي كولو دكميسيون رئيس دګډي دارالانشا له لاري د دايك دپروګرامونو دتطبيق مشرتوب په غاړه لري.

٤- محمد معصوم ستانكزي دكميسيون دمرستيال په توګه دپروګرام په تطبيق او دكميسيون رئيس په درپوټ په وړاندي كولو مكلف اوخواب وركوونكي دي.

دغه فرمان دتوشيح له نيتي څخه نافذيږي.

دولسمشر حكمونه

۱۳۸٦/۱/۱۳

دجمهوري رياست دعالي مقام دسرپرست دټاكني په باب دافغانستان داسلامي جمهوريت دجمهور رئيس حامدكرزي حكم: دافغانستان داسلامي جمهوريت دجمهوري رياست لومړي مرستيال احمدضيا مسعود ته واك وركول كيږي چي له دوست هيواد هند څخه زما تررااستنيدو پوري دافغانستان داسلامي جمهوريت دجمهوري رياست دچارو سرپرستي وكړي . په حكم كي ده ته دلوي خداي (ج) له دربار څخه دزياتو بريالتوبونو هيله شوي ده.

۱۳۸٦/۱/۲۵

دخنګلونو دغوڅولو دكميسيون په تركيب كي دنورستان دوالي دشموليت په باب دافغانستان داسلامي جمهوريت دجمهور رئيس حامدكرزي حكم په دي شرحه صادر شوي دي: د۱۳۸۵ كال دكب دمياشتي داته ويشتمي نيتي د٥۳۰٦ ګڼه حكم په شپږمه فقره كي دخنګلونو دغوڅولو دمخنيوي دليكل شوي كميسيون په

(c) ketabton.com: The Digital Library

ترکیب کي دنورستان دوالي شمولیت منظور دي. دپورتني ګنه حکم په اوومه فقره کي لیکل شوي (دواکمنو دولتي مقاماتو له پخواني اجازي پرته) جمله دي په (دجمهوري ریاست دعالي مقام له مخکني اجازي پرته) جمله تعدیل شي.

۱۳۸٦/۱/۲٦

دبدخشان په ولایت کي دبي دفاع او بي ګناه افغانانو ، دډله ییزي مقبري دڅیړني په باب دکمیسیون دټاکني په اړه دافغانستان داسلامي جمهوریت دجمهور رئیس حامدکرزي حکم په دي شرحه صادر شوي دي: په دي وروستیو کي دبدخشان په ولایت کي زموږ دبي دفاع هیواد والو یوه ډله نیزه مقبره موندل شوي ، چي څه دپاسه دڅلورسوو تنو شهیدانو مړي ددي مقبري څخه ترلاسه شوي دي. ددي پیښي دڅیړني او څرنګوالي لپاره دلاندي کمیسیون ټاکنه منظوروم . دکورنیو چارو وزیر ضراراحمد مقبل ، دکمیسیون رئیس ، دسرحدونو دچارو وزیر محمد کریم براهوي غري، په قومي چاروکي دجمهوري ریاست سلاکار وزیر ، وحیدالله سباوون غري، په دیني چاروکي دجمهوري ریاست سلاکار، مولوي محمد جوره غري، دقومونو په چاروکي دجمهوري ریاست سلاکارمحمد امین طارق غري، دجمهوري ریاست سلاکار مل پاسوال امان الله ګذر غري، دبدخشان په ولایت کي دبشر دحقوقو دمستقل کمیسیون ساحوي رئیس غري، هیئت ته دنده سپارل کیږي چي ددي ډله نیزي مقبري په هکله دسیمي ددیني عالمانو، مشرانو او ددولتي ادارو دمسولینو سره په پوره تفاهم او همکاري هرارخیزي څیړني تر سره او دیوي اووئي په ترڅ کي دجمهوري ریاست مقام ته رپوټ وړاندي کړي.

بودجه ملی سال مالی ۱۳۸٦ هـ.ش منظور گردید

۱۳۸٦/۲/۸

بودجه ملی سال ۱۳۸٦ دولت جمهوری اسلامی افغانستان بعد از تایید شورای وزیران طبق حکم ماده/۹۸/ قانون اساسی کشور بتاریخ ٦ حوت ۱۳۸۵ جهت طی مراحل و تصویب به ولسی جرگه شورای ملی تقدیم گردید.

بودجه مذکور بعد از وارد آوردن تعدیلاتی از طرف شورای وزیران به جلسه مورخ ۳ ثور سال ۱۳۸٦ ولسی جرگه تصویب و توسط فرمان شماره /۱٦/ مورخ ٦ ثور ۱۳۸٦ مقام عالی ریاست جمهوری اسلامی افغانستان چنین توشیح گردیده است.

فرمان حامدکرزی رئیس جمهوری اسلامی افغانستان در مورد منظوری بودجه ملی سال مالی ۱۳۸٦ هجری شمسی.

بتاسی از مصوبات شماره ۳۷ مورخ ۱٦ دلو سال ۱۳۸۵ و شماره ۲۱ مورخ ۳حمل ۱۳۸٦ شورای عالی وزیران وتصویب مورخ ۳ثور ۱۳۸٦ مجلس ولسی جرگه شورای ملی جمهوری اسلامی افغانستان بودجه ملی سال مالی ۱۳۸٦ جمهوری اسلامی افغانستان قرارذیل منظور است:

ماده اول:

مجموع بودجه ملی ۱۳۸٦ متشکل است از :

مصارف بودجه عادی:

جمعاً مبلغ(۵۳٦۰۰,۰۰۰,۰۰۰) پنجاه وسه ملیارد وششصدملیون افغانی معادل (۱۰۷۲۰۰۰۰۰۰) یک ملیاردو هفتادودوملیون دالر امریکایی.

مصارف بودجه انکشافی:

جمعاً مبلغ ۷۷۰۰۸۰۰۰۰۰۰ هفتادوهفت ملیاردوهشت ملیون افغانی معادل ۱۵٤۰۰۰۰۰۰۰ یک ملیارد و پنجصدوچهل ملیون دالر امریکایی.

مجموع کل بودجه اصلی:

جمعاً مبلغ ۱۳۰٦۰۸۰۰۰۰۰۰ یکصدوسی ملیارد وششصد وهشت ملیون افغانی معادل ۲٦۱۲۱٦۰۰۰۰ دوملیارد وشش صدو دوازده ملیون و یکصدوشصت هزار دالر امریکایی.

(c) ketabton.com: The Digital Library

ماده دوم:
بودجه اصلی (عادی و انکشافی اصلی) ازعواید داخلی و کمکهای بین المللی که تماماً از طریق حسابات خزاین حکومت افغانستان جریان می یابد ، تمویل میگردد.

ماده سوم:
تقسیمات بودجه ملی سال ۱۳۸٦ قرار ذیل میباشد:

مصارف بودجه اصلی :
جمعاً مبلغ ۱۳۰٦۰۸۰۰۰۰۰۰ یکصدوسی ملیارد وشش صدو هشت ملیون افغانی ، معادل ۲٦۱۲۱٦۰۰۰۰ دوملیاردوشش صدو دوازده ملیون ویکصدو شصت هزار دالر امریکایی.

منابع مالی بودجه اصلی:
مبلغ ۳۵۷۷۳۰۰۰۰۰۰ سی وپنج ملیارد وهفتصدو هفتادوسه ملیون افغانی معادل ۷۱۵٤٦۰۰۰۰ هفتصدو پانزده ملیون وچهارصدو شصت هزار دالر امریکایی از عواید داخلی و مبلغ ۹٤۸۳۵۰۰۰۰۰۰ نودوچهار ملیاردو هشتصدوسی وپنج ملیون افغانی معادل ۱۸۹٦۷۰۰۰۰۰ یک ملیارد وهشتصدونودوشش ملیون وهفتصدهزار دالر امریکایی از منابع بین المللی به شمول قرضه های خارجی .

ماده چهارم:
به اساس معلومات بدست آمده از منابع کمک دهنده گان مصارف و منابع مالی بودجه خارجی قرارذیل است:

تعهد مصارف بودجه خارجی:
جمعاً مبلغ ۱۲۲۲٦۷۵۰۰۰۰۰ یکصدوبیست و دوملیارد و دوصدوشصت وهفت ملیون پنجصدهزار افغانی معادل مبلغ ۲٤٤۵۳۵۰۰۰۰ دوملیاردوچهارصدوچهل وپنج ملیون وسه صدوپنجاه هزار دالر امریکایی.

تمویل بودجه خارجی:
جمعاً مبلغ ۱۲۲۲٦۷۵۰۰۰۰۰ یکصدوبیست و دوملیارد ودوصدوشصت وهفت ملیون و پنجصدهزار افغانی معادل مبلغ ۲٤٤۵۳۵۰۰۰۰ دوملیارد وچهارصدوچهل و پنج ملیون وسه صدوپنجاه هزار دالر امریکایی.

ماده پنجم:
وجوه اختیاری:
این بودجه از تخصیصات وجوه اختیاری که موجود در دسترس حکومت قرارداشته تشکیل گردیده است. دربعضی موارد، مصارف واقعی پروژه ها تابع موجودیت وجوه مالی کمک دهنده گان و منظوری آنها ویا کمیته های اداری صندوق امانتی ، صندوق امانتی بازسازی افغانستان بوده، عندالضرورت از وجوه اختیاری میتوان استفاده کرد.

ماده ششم:
تزیید معاشهای کارکنان ملکی ماهوار مبلغ ۳۰۰ سه صد افغانی و تزیید معاشهای ورثه شهیدان و معلولان ماهوار مبلغ ۱۰۰ صد افغانی از آغاز ماه هفتم سال جاری قابل اجرا میباشد.

ماده هفتم:
رهنمود های وزارت مالیه :
تمام تخصیصات ، تادیات و پرداختهای پروژه ها و برنامه ها تابع طرزالعمل ها ، قانون و تعلیمات نامه های بودجه، خزاین، بخش محاسبات و تفتیش وزارت مالیه بوده و بالای بودجه عادی و انکشافی تطبیق میگردد. تمام وزارت ها وواحد های بودجوی مکلف به استفاده شفاف و موثر از منابع مالی ، رعایت تمام مقررات حسابی و تفتیش، قانون اداره امور مالی و مصارف عامه، قانون تدارکات و تابع سایر مقررات مالی میباشند.

ماده هشتم:
تخصیصات تثبیت شده واحدهای اول بودجوی که در جدول (۱) ضمیمه (ب) توضیح گردیده است با توشیح ، این طرزالعمل قانوناً نافذ میباشد جداول دیگردارای معلومات مفصل ، یادداشت ها و رهنمود های

(c) ketabton.com: The Digital Library

بودجوی وزارت مالیه کمافی السابق نافذ و قابل اجرا بوده، تمام وزارتها و اداره های دولتی مکلف به تطبیق بودجه، طبق این طرزالعمل و قانون اداره امور مالی و مصارف عامه و مقررات مالی تابع آن میباشند.

فرمان رئیس جمهور
درمورد عفو وتخفیف مجازات محجوزان و محبوسان به مناسبت پانزدهمین سالروز جهاد مردم افغانستان

۱۳۸٦/۲/۸

فرمان حامد کرزی رئیس جمهوری اسلامی افغانستان در مورد عفو و تخفیف مجازات محجوزان و محبوسان به مناسبت تجلیل از پانزدهمین سالگرد پیروزی جهاد مردم افغانستان. به مناسبت تجلیل از هشتم ثور پانزدهمین سالگرد پیروزی جهاد مردم افغانستان ، عفو و تخفیف مجازات آنعده محجوزان و محبوسانی را که به حکم قطعی و نهایی محاکم محکوم به حجز یا حبس گردیده اند، حسب آتی منظور میدارم .

ماده اول:

۱- محجوزان اناثیکه به حکم قطعی و نهایی محکمه به حجز الی پنج سال محکوم گردیده اند بدون نظرداشت نوعیت جرم و مدت سپری شده از حجز رها گردند.

۲- محجوزان ذکوریکه به حکم قطعی ونهایی محکمه به حجزالی چهار سال محکوم گردیده اند بدون نظرداشت نوعیت جرم و مدت سپری شده از حجز رها گردند.

۳- محجوزانی که به حکم قطعی و نهایی محکمه به حجز بیش از چهار سال الی شش سال محکوم گردیده اند در صورتیکه ثلث حجز محکوم بها را سپری نموده باشند بدون نظرداشت نوعیت جرم از حجز رها گردند.

٤- محجوزانی که به حکم قطعی و نهایی محکمه به حجز بیش از چهار سال الی شش سال محکوم و از مزایای مندرج حکم فقره /۳/ این ماده مستفید نمیشوند یا به حجز بیش از شش سال الی ده سال محکوم گردیده اند ، مجازات آنها ذیلاً تخفیف گردد.

۱- محکومان به حجز بیش از چهار سال الی شش سال ، مدت یکسال.

۲- محکومان به حجز بیش از شش سال الی هشت سال ، مدت دو سال.

۳- محکومان به حجز بیش از هشت سال الی ده سال ، مدت سه سال.

ماده دوم:

۱- محبوسانیکه سن ٦۰ سالگی را تکمیل نموده و به حکم قطعی و نهایی محکمه به مدت الی هشت سال حبس محکوم شده باشند بدون نظر داشت نوعیت جرم و مدت سپری شده از حبس رها گردند.

۲- محبوسان و محجوزان مصاب به امراض صعب العلاج که به حکم قطعی و نهایی محکمه به حبس یا حجز محکوم شده اند به اساس نظر کمیسیون موظف صحی بدون نظر داشت نوعیت جرم ومدت باقیمانده از حبس یا حجز رها گردند.

وزارت صحت عامه مکلف است بمنظور تثبیت محبوسان و محجوزان مصاب به امراض صعب العلاج کمیسیون های صحی را در مرکز وولایات ایجاد نماید.

ماده سوم:

۱- محبوسان اناثیکه به حکم قطعی و نهایی محکمه به حبس الی چهارسال محکوم شده اند بدون نظرداشت نوعیت جرم و مدت سپری شده از حبس رها گردند.

۲- محبوسان اناثیکه به حکم قطعی ونهایی محکمه به حبس بیش از چهار سال الی شش سال محکوم گردیده اند در صورتیکه ربع حبس محکوم بها را سپری نموده باشند بدون نظرداشت نوعیت جرم از حبس رها گردند.

۳- محبوسان اناثیکه به حکم قطعی و نهایی محکمه به حبس بیش از شش سال الی ده سال محکوم گردیده

(c) ketabton.com: The Digital Library

اند در صورتیکه ثلث حبس محکوم بها را سپری نموده باشند از حبس رها گردند. حالات ذیل از این حکم مستثنی است:

۱- مرتکبان جرایم علیه امنیت داخلی و خارجی و قاچاق مواد مخدر مگر اینکه نصف مدت حبس محکوم بها را سپری نموده باشند.

۲- مرتکبان جرایم قتل مگر اینکه ورثه مقتول ابرا نموده و نصف مدت حبس محکوم بها را سپری نموده باشند.

۳- مرتکبان جرایم راهزنی ، قطاع الطریقی ، سرقت مسلحانه ، گروگان گیری و اختطاف از مزایای احکام مندرج فقره های /۲و۳/ این ماده مستفید شده نمیتوانند.

ماده چهارم:

۱- محبوسان ذکوریکه به حکم قطعی و نهایی محکمه به مدت الی دوسال حبس محکوم گردیده باشند بدون نظر داشت نوعیت جرم و مدت حبس سپری شده از حبس رها گردند.

۲- محبوسان ذکوریکه به حکم قطعی ونهایی محکمه به حبس بیش از دوسال الی شش سال محکوم گردیده اند در صورتیکه ثلث حبس محکوم بها را سپری نموده باشنداز حبس رها گردند.

ماده پنجم:

۱- محبوسان ذکوریکه بحکم قطعی و نهایی محکمه به حبس بیش از شش سال الی ده سال محکوم گردیده اند مشروط براینکه نصف حبس محکوم بها را سپری نموده باشند از حبس رها گردند. مرتکبان جرایم قتل در صورتی از این حکم مستفید شده میتوانند که ورثه مقتول ابراء نموده باشد.

۲- مرتکبان جرایم رهزنی ، قطاع الطریقی، سرقت مسلحانه گروگان گیری و اختطاف از مزایای حکم مندرج فقره /۱/ این ماده مستفید نمی گردند.

ماده ششم:

محبوسان اناثیکه به حکم قطعی ونهایی محکمه به حبس بیش از چهارسال الی بیست سال و محبوسان ذکوریکه به حبس بیش از دوسال الی بیست سال محکوم گردیده و از مزایای مندرج فقره های /۲و۳/ ماده سوم وفقره /۲/ ماده چهارم و ماده پنجم این فرمان مستفید نمیگردند، مدت مجازات آنها ذیلاً تخفیف گردد.

۱- محکومان به حبس بیش از دوسال الی شش سال مدت یکسال.

۲- محکومان به حبس بیش از شش سال الی ده سال مدت یکسال و شش ماه.

۳- محکومان به حبس بیش از ده سال الی پانزده سال مدت دوسال.

٤- محکومان به حبس بیش از پانزده سال الی بیست سال مدت دوسال وشش ماه.

/۲/ محکومانیکه بالاثر فرمانهای عفو وتخفیف قبلی رئیس جمهوری اسلامی افغانستان درمدت حبس یا حجز آنها تخفیف بعمل آمده باشد از مزایای حکم مندرج فقره /۱/ این ماده مستفید شده نمیتوانند.

ماده هفتم:

مجرمان متکرر از مزایای احکام مندرج این فرمان مستفید شده نمیتوانند.

ماده هشتم:

محبوسان و محجوزانی که به اساس احکام مندرج این فرمان از حبس یا حجز رها میگردند درصورتیکه علاوه برمجازات حبس به پرداخت جریمه نقدی یا جبران خساره نیز محکوم گردیده باشند، مکلف اند وجوه محکوم بها را تادیه یا تضمین معادل آنرا ارائه نمایند.

ماده نهم:

احکام این فرمان دعوی حق العبدی اشخاص را اخلال نمی نماید.

ماده دهم:

وزارت امور زنان مکلف برای آنعده محبوسان و محجوزان اناثیکه طبق احکام این فرمان از حبس یا حجز رها میگردند الی پیدا شدن محرم شرعی آنان ، محل مناسب رهایشی را در مرکز وولایتها تدارک نماید.

(c) ketabton.com: The Digital Library

ماده یازدهم:

۱- به منظور تطبیق احکام این فرمان در مرکز کمیسیونی متشکل از نماینده گان لوی څارنوالی ، وزارت های صحت عامه و امور زنان، ریاست عمومی امنیت ملی ، کمیسیون مستقل حقوق بشر افغانستان ، رئیس مرکز اصلاح و تربیت اطفال، قوماندان عمومی محبس مرکزی تحت نظر نماینده با صلاحیت ستره محکمه و در ولایتها کمیسیون های متشکل از رئیس څارنوالی استیناف ولایت ، رئیسان صحت عامه ، امور زنان نماینده ریاست عمومی امنیت ملی مدیر محبس ، آمر مرکز اصلاح و تربیت اطفال ، نماینده کمیسیون مستقل حقوق بشر افغانستان / درصورت موجودیت / تحت ریاست رئیس محکمه استیناف ولایت تشکیل میگردد.

۲- رئیسان کمیسیون های مندرج فقره /۱/ این ماده مکلف اند از تطبیق این فرمان بریاست عمومی اداره امور و دارالانشای شورای وزیران گزارش دهند.

ماده دوازدهم:

این فرمان از تاریخ /۸/ ثور سال ۱۳۸٦ نافذ میباشد.

دجمهور رئیس حکم

۱۳۸٦/۲/۹

دجمهوري رياست دعالي مقام دسرپرست دټاکلو په باب دافغانستان داسلامي جمهوريت دجمهور رئيس حامدکرزي حکم.

دافغانستان داسلامي جمهوريت دجمهوري رياست لومړي مرستيال احمدضيا مسعود ته واك وركول کيږي دترکيي له جمهوريت څخه دافغانستان دولسمشر تر راستنيدو پوري دافغانستان داسلامي جمهوريت دجمهوري رياست دچارو سرپرستي وکړي دلوي خداي(ج) له دربار څخه دده دزياتو برياليتوبونو هيله کوم.

يوپلاوي به دشينډنډ پيښي له نږدې وڅيړي

۱۳۸٦/۲/۱۲

دهرات ولايت دشينډنډ ولسوالي ته دلوړپوري دولتي هيت دتوظيف او زيانمن شويو کورنيو ته دمالي مرستي په اړه دافغانستان داسلامي جمهوريت دجمهور رئيس حامد کرزي حکم په دي شرحه صادر شوي دي:

دهرات ولايت دشينډنډپه ولسوالي کي دروان هجري لمريزکال دغويي دمياشتي دنهمي نيټي دتاوتريخوالي دڅيړني او دافغانستان داسلامي جمهوري دولت دمرستي رسوني په خاطر دلاندي هيت ټاکنه منظوروم:

۱- دولسي جرګي لومړي نائب محمدعارف نورزي رئيس.
۲- دولسي جرګي غړي عبدالسلام قاضي زاده غړي.
۳- دولسي جرګي غړي الحاج مولوي ګل احمد غړي.
٤- په قومي چاروکي دجمهوري رياست سلاکار وزير وحيدالله سباوون غړي.
٥- په ديني چاروکي دجمهوري رياست سلاکار مولوي محمدجوره غړي.
٦- دملي دفاع وزارت واکمن استازي غړي.
۷- دکورنيوچارو وزارت واکمن استازي غړي.
۸- دچارو داداري او دوزيرانو شورا ددارالانشا دلوي رياست واکمن استازي غړي، هيئت ته دنده سپارل کيږي چي دسيمي له ديني عالمانو سپين ږيرو مشرانو اودولتي چارواکو سره په ګډه او تفاهم درامنځته شوي تاوتريخوالي عوامل په هراړخيزه توګه وڅيړي او په دي هکله دجمهوري رياست مقام ته ديوي اووني په ترڅ کي رپوټ وړاندي کړي . همدارنګه هيت موظف دي چي دجمهوري رياست ددولسومليونو (۱۲۰۰۰۰۰۰) افغانيو نغدي مرسته چي دولت دپيښو لپاره له (۹۹) کود څخه اجراکيږي زيانمنو شويو او بي خايه شويو کورنيو ته دجمهوري رياست دغمشريکي او خواخوږي په نيت ورسوي.

(c) ketabton.com: Afghan National Library

اعطای نشان دولتی علامه سیدجمال الدین افغان به عبدالحمید مبارز وعبدالحق واله

۱۳۸٦/۲/۱۹

فرمان حامدکرزی رئیس جمهوری اسلامی افغانستان درمورد اعطای نشان عالی دولتی علامه سیدجمال الدین افغان به عبدالحمید مبارز.

عبدالحمید مبارز یوسفزی فرزند امیر احمدیوسفزی معین اسبق نشراتی وزارت اطلاعات و فرهنگ با درنظرداشت خدمات قابل قدری که در رشد و غنامندی فرهنگ ملی کشور انجام داده است مطابق حکم فقره ۱۹ ماده ٦٤ قانون اساسی کشور اعطای نشان عالی دولتی علامه سیدجمال الدین افغانی را به وی منظور می نمایم.

ازبارگاه ایزدمتعال برای عبدالحمید مبارز در راه توسعه و غنامندی فرهنگ اصیل افغانی موفقیت های بزرگ استدعا دارم.

* * *

فرمان حامدکرزی رئیس جمهوری اسلامی افغانستان درمورد اعطای نشان عالی دولتی علامه سیدجمال الدین افغان به عبدالحق واله به افتخار خدمات قابل قدر.

عبدالحق واله فرزند عطاء الحق صاحب زاده رئیس روزنامه کابل تایمز، شاعر و نویسنده کشور در راه غنامندی فرهنگ ملی کشور مطابق حکم فقره ۱۹ ماده ٦٤ قانون اساسی کشور اعطای نشان عالی دولتی علامه سیدجمال الدین افغانی را منظور می نمایم.

ازبارگاه ایزدمتعال برای عبدالحق واله درتوسعه و غنامندی فرهنگ اصیل افغانی موفقیت های بزرگ استدعا می نمایم.

حکم رئیس جمهور

۱۳۸٦/۲/۲۱

حکم حامدکرزی رئیس جمهوری اسلامی افغانستان درمورد مساعدت به آسیب دیده گان سیلاب های اخیر در ولایت بدخشان. درسال روان ۱۳۸٦ دراثر سرازیر شدن سیلاب ها درولسوالی های بهارک، تشکان، جرم و راغستان ولایت بدخشان ٤۳ تن از هموطنان ماشهید و ٤٦ تن دیگر مجروح گردیده است علاوتاً ۵۵۰ باب منزل مسکونی اهالی آن ولایت کاملاً تخریب و ٤۰۰ باب منزل مسکونی خساره مند گردیده است. بخاطر دلجویی و ابراز همدردی به آسیب دیده گان این آفت طبیعی برای خانواده هرشهید مبلغ سی هزار افغانی و برای هرمجروح داخل بستر مبلغ پنج هزار افغانی و برای مالکان منازل کاملاً تخریب شده ده هزار افغانی و برای مالکان منازل خساره مند مبلغ دوهزار افغانی که مجموعاً به هفت ملیون و هشت صدوبیست هزار افغانی بالغ میگردد، از کود ۹۹ حوادث دولت، بطور مساعدت منظور مینمایم. این مساعدت توسط ریاست عمومی اداره امور و دارالانشای شورای وزیران درمحضر اعضای شورای ملی، والی ورئیس شورای ولایتی آن ولایت به مستحقان توزیع گردد، وزارت دفاع درانتقال هوایی هیات به ولایت بدخشان همکاری نمایند.

از بارگاه ایزد متعال برای شهیدان جنت فردوس برای بازماندگان شان صبرجمیل و برای مجروحان شفای عاجل را استدعا مینمایم.

حکم رئیس جمهور کشور

۱۳۸٦/۲/۲۳

حکم حامدکرزی رئیس جمهوری اسلامی افغانستان درمورد توظیف هیات بلند پایه دولتی بخاطر

(c) ketabtoob.com The Digital Library

مساعدت به خانواده های آسیب دیده.
در اواخر ماه ثور سال ١٣٨٦ درنتیجه عملیات نیروهای دولتی و ائتلاف برضد دشمنان وطن به مردم محلی نیز تلفات جانی و خساره های مالی وارد گردیده است.
بخاطر بررسی این تلفات وخساره ها تعیین هیات زیر رامنظور مینمایم:
١- امان الله خدران مشاور ریاست جمهوری بحیث رئیس.
٢- الحاج شیرمحمد آخندزاده عضو مشرانوجرگه بحیث معاون.
٣- حاجی محبوب خان عضو مشرانو جرگه بحیث عضو.
٤- حاجی میرولی خان عضو ولسی جرگه بحیث عضو.
٥- انور خان اسحق زی عضو ولسی جرگه بحیث عضو.
٦- دادمحمدخان عضو ولسی جرگه بحیث عضو.
٧- انجنیر عبدالمتین عضو ولسی جرگه بحیث عضو.
٨- نسیمه نیازی عضو ولسی جرگه بحیث عضو.
به هیات وظیفه سپرده شده است که با مسوولان امنیتی محلی، علمای دینی اعضای شورای ولایتی، بزرگان، موسفیدان و مسوولان دولتی درتفاهم موضوع را به صورت همه جانبه بررسی نمایند، انگیزه حادثه را جستجو و دریک هفته گزارش خود را بریاست جمهوری ارائه کنند.
به همینگونه هیات موظف است به خانواده آسیب دیده مراتب تسلیت و همدردی ریاست جمهوری را برسانند وکمک نقدی پنج ملیونی ریاست جمهوری را که از کود ٩٩ حوادث اجرا میگردد به عنوان همدردی به خانواده های مستحق منطقه برسانند.

دولسمشرحکم

١٣٨٦/٢/٢٨

دجمهوري رياست دعالي مقام دسرپرست دتاکلو په باب دافغانستان داسلامي جمهوريت دجمهور رئيس حامدکرزي حکم په دي شرحه صادرشوي دي:
دافغانستان داسلامي جمهوريت دجمهوري رياست لومړي مرستيال احمدضيا مسعود ته واك وركول كيږي له ورورهيواد هاشميه اردن څخه دافغانستان داسلامي جمهوريت دجمهور رئيس تر راستنيدو پوري دافغانستان داسلامي جمهوريت دجمهوري رياست دچارو سرپرستي وكړي په حكم كي دلوي خداي(ج) له دربار څخه ده ته دزياتو بريالیتوبونو هيله شوي ده.

حکم رئیس جمهور

١٣٨٦/٢/٢٨

حکم حامدکرزی رئیس جمهور اسلامی افغانستان درباره اعزام هیات عالیرتبه دولتی به جمهوری اسلامی ایران به منظور بحث و مذاکره روی موضوعهای مربوط به عودت مهاجران افغان.
به منظور بحث و مذاکره روی مسایل مربوط به عودت آبرومندانه مهاجران افغان با جانب جمهوری اسلامی ایران هیات عالیرتبه دولتی جمهوری اسلامی افغانستان را به ترکیب ذیل منظور می نمایم:
١- عبدالقادر احدی معین مرکزی وزارت عودت مهاجران بحیث رئیس هیات.
٢- داکتر محمد ابراهیم عضو ولسی جرگه شورای ملی افغانستان بحیث عضو.
٣- محمد داود کلکانی عضو ولسی جرگه شورای ملی افغانستان بحیث عضو.
٤- پروین مومند تلوسه عضو ولسی جرگه شورای ملی افغانستان بحیث عضو.
٥- داوود پنجشیری رئیس امور قونسلی وزارت امور خارجه بحیث عضو.
٦- عبدالباری روستایی آمر ارتباط خارجه وزارت عودت مهاجران بحیث عضو.
هیات موظف است تا با درنظرداشت امکانهای موجود کشور برای جذب مهاجران، امکانهای عودت تدریجی و آبرومندانه مهاجران افغان را به کشور مساعد ساخته و همکاری های بیشتر کشـــــور دوست

(c) ketabton.com: The Digital Library

جمهوری اسلامی ایران را دراین زمینه جلب نماید.
مصارف سفرهیات از داخل بودجه اداره های ذیربط اجرا گردد.

دولسمشر حکم

۱۳۸٦/۳/۱

دمهاجرینو دراستنولو دچارو وزارت دسرپرست په توګه داستاد محمداکبر دتوظیف په اره دجمهور رئیس حامدکرزي حکم په دي شرحه صادرشوي دي: هیوادته زموږ دمهاجرو هیوادوالو دتدریجي او با عزته راستنیدو دپې خایه شویو کډوالو دستونزو داواري دمهاجرینو دراستنولو چارو په وزارت کي دوزیر دنشتوالي له امله دکاري تشي دمخنیوي او داجراتو دچټکتیا په خاطر په دغه وزارت کي دوزیر ترټاکني پوري دمحترم استاد محمداکبر توظیف، دسرپرست وزیر په توګه منظوروم. دلوي خداي(ج) له درباره ده ته دبریاو هیله کوم.

دجمهور رئیس فرمان

۱۳۸٦/۳/۵

دافغانستان داسلامي جمهوریت دملي شورا دغونډو ددوبنیو رخصتیو په وخت کي دملي شورا دغړو ددندو په باب دافغانستان داسلامي جمهوریت دجمهور رئیس حامدکرزي فرمان په دي شرحه صادرشوي دي:

دافغانستان داسلامي جمهوریت داساسي قانون د ۱۰۷ مادي له لارښووني سره سم او دامنیت دتامینولو او دسیمه ئیزو ادارو داصلاح، دلومړیتوبونو دتشخیص او دپرمختیایي پروژو په تطبیق باندي دځارني په مقصد په پورتنیو برخو کي دسیمه ئیزو ادارو، عالمانو او دسپین ږیرو په ګډو هلو ځلو سره دغه مراتب منظور دي.

۱- دملي شورا غړي دي دخپلو دوبنیو رخصتیو په بهیر کي دخپلو ولایتونو امنیتي حالت وڅیړي او دهغه دشه والي په لاره کي دي دچارو له مسوولینو سره همکاري وکړي.

۲- دپرمختیایي پروژو دچارو دتطبیق څرنګوالي دي له ولایتي شوراګانو سره په تفاهم کي په دقیقه توګه وڅیړي او مستند رپوټ یې دافغانستان اسلامي جمهوریت جمهوري ریاست ته وړاندي کړي.

۳- داداري فساد له منځه وړلو په مقصد دي دټولو اړوندو چارواکو کړه وړه په جدي توګه وڅیړي او دهغوي دښه او بدو کړونو په باب دي په لیکلي ډول رپوټ وړاندي کړي.

٤- دافغانستان داسلامي جمهوریت او دپاکستان داسلامي جمهوریت ترمنځ دامن جرګي ښیګڼي او پرمختګونه دي خپلو موکلینو ته څرګند او بیان کړي او دهغوي نظریي او وړاندیزونه دي راټول او جمهوري ریاست ته یې وړاندي کړي.

۵- دولایتونو والیان او امنیتي مسوولین دملي شورا او دولایتي شوراګانو دغړو دامنیت په تامینولو او هغوي ته دلازمو اسانتیاو په برابرولو مکلف دي.

دولسمشر حکم

۱۳۸٦/۳/۵

دطبیعي پیښو له امله په مصیبت خپلو کسانو باندي ددولتي مرستو دویش دڅرنګوالي دهمغړي، سمون، څارني او کنترول په اړوند دافغانستان داسلامي جمهوریت دجمهور رئیس حامدکرزي حکم په دي شرحه صادر شوي دي.

دوزیرانو شورا د ۱۳۸٦ کال دثور دمیاشتي دیو دیرشمي نیټي داتمي ګڼي مصوبي په رڼاکي دبیړنیو دولتي مرستو دویش دڅرنګوالي دښه سمون، همغږي، څارني او کنترول په مقصد لارښوونه کیږي.

۱- دبیړنیو مرستو دولتي کمیته:

- دټولو دولتي بیړنیومرستو ویش دي دطبیعي پیښو له امله له مصیبت خپلو کسانو سره ددغي کمیټـــــي له

(c) ketabton.com: The Digital Library

لاري دمرستو له سمون او همغري وروسته ترسره کري او دهغود دقيق ويش په باب دي وخت په وخت په سيمو کي ځارنه ترسره کري دوزارتونو او ادارو له خوا دي په جلاجلا توګه ددولتي بيرنيو مرستو دويش مخه ونيول شي.
دولايتونو هغه واليان دي چي په مستحقو کسانو باندي په دقيقه توګه دبيرنيو مرستو دويش په کارکي بي پروايي کوي ترجدي پوښتني لاندي ونيسي. دطبيعي پيښو له امله په مصيبت خپلو کسانو باندي دبيرنيو مرستو دويش طرزالعمل دي طرحه او برابر کري او پراونه يي بشپړکري.
٢- دولايتونو واليان موظف دي.
- دپيښي له رامنځته کيدو سره جوخت دي دمصيبت خپلو کسانو ارتياوي دهغه پلاوي په واسطه چي دولايتونو له خوا ټاکل کيږي په دقيقه توګه تثبيت کري او دولايتي بيرنيو مرستو ددولتي کميټي له تائيد وروسته دي دتصميم نيولو لپاره دبيرنيو مرستو د دولتي کميټي سکرتريت ته خبر ورکري. دارونده ولايت په مصيبت خپلو او مستحقو اشخاصو او افرادو باندي دبرنيو مرستو دويش څرنګوالي دي په جدي توګه کنترول او وڅاري او دهر راز ناوړي استفادي په کلکه مخه ونيسي.
٣- دچارو اداري او دوزيرانو شورا ددارالانشا لوي رياست دي دبيرنيو مرستو ددولتي کميټي دسکرتريت کار له پيښو سره دمبارزي دتياري له اداري سره په ګډه ترسره کري.

غرض بررسی وضع امنیتی و امور انکشافی ولایت غزنی هیات توظیف گردید

١٣٨٦/٣/٥

حکم حامدکرزی رئیس جمهوری اسلامی افغانستان درمورد توظیف هیات غرض بررسی وضع امنیتی و امور انکشافی ولایت غزنی.
به منظور بررسی وضع امنیتی و پیشرفت پروژه های انکشافی درعرصه های مختلف زنده گی مردم ولایت غزنی، هیاتی متشکل از معینان وزارت های احیا و انکشاف دهات، فوایدعامه، تحصیلات عالی، نماینده گان با صلاحیت وزارتهای انرژی وآب، دفاع ملی و امور داخله، وکیل ولایت غزنی درولسی جرگه، خیال محمدحسینی و مولانا عبدالرحمن سناتور ولایت غزنی درمشرانو جرگه را تحت ریاست معین اداری وزارت معارف توظیف مینمایم.
هیات موظف است تا در روشنی هدایت رئیس جمهور اسلامی افغانستان، وضع امنیتی و پیشرفت امور انکشافی را درولایت غزنی، درتفاهم با مسوولان دولتی و شورای ولایتی آنولایت همه جانبه بررسی نموده، طی دو روز گزارش مشترک شانرا، به ریاست جمهوری اسلامی افغانستان ارائه نمایند.

دافغانستان دولسمشر حامدکرزی حکمونه

١٣٨٦/٣/٩

دجوزجان په ولايت کي دوروستي پيښي دشهيدانو له کورنيو او ټپيانو سره دمرستي په باب دافغانستان داسلامي جمهوريت دجمهور رئيس حامدکرزي په حکم کي راغلي دي چي دروان کال دغبرګولي دمياشتي په اوومه نيټه ديوي دردونکي پيښي له امله زموږ اووه تنه هيواد وال شهيدان او شپږديرش تنه نور ټپيان شول.
دافغانستان داسلامي جمهوري دولت دخواخوږي او د ډاډ ګيرني په مقصد دهرشهيد کورني ته دوه سوه زره افغاني او هرټپي ته پنځوس زره افغاني چي تولي يي دري مليونه دوه سوه زره افغاني کيږي ددولت دپيښو له ٩٩ کوډ څخه منظوروم. دغه مرسته دي دجوزجان ولايت ته دموظف پلاوي له خوا په مستحقو کسانوباندي وويشل شي. دلوي خداي(ج) له دربارڅخه شهيدانو ته دفردوس جنت پاتي کسانو ته يي دجميل صبر او دپيښي ټپيانو ته دسملاسي روغتيا هيله کوم. همدارنګه دجوزجان په ولايت کي دوروستي پيښي دڅيرني په مقصد دپلاوي دتاکني په باب دافغانستان داسلامي جمهوريت دجمهور رئيس حامدکرزي په بل حکم کي راغلي دي چي دهغي زره بوږنوونکي پيښي له امله چي دروان کال دغبرګولي دمياشتي په اوومه نيټه دجوزجان په ولايت کي رامنځته شوه زموږ يو شمير هيوادوال شهيدان او ټپيان شول په هراړخيزه

(c) ketabton.com: The Digital Library

توګه دموضوع دخيرني، دلاملونو دتشخيص او دلازمو تدبيرونو دنيولو په مقصد دکورنيو چارو وزارت دپخواني پلاوي په تعقيب دغه اشخاص دپيښي دهرارخيزي خيرني لپاره دپلاوي په ترکيب کي موظف کوم.

۱- دجمهوري رياست سلاکار شيخ نادرعلي مهدوي دپلاوي درئيس په توګه.
۲- دافغانستان دملي شورا يوشمير غري دپلاوي دغرو په توګه.
۳- دجمهوري رياست سلاکار وزير شهزاده مسعود دغري په توګه.
٤- دجمهوري رياست سلاکار مولوي محمدجوره دغري په توګه.
٥- دکورنيو چارو وزارت دقرارګاه قوماندان لوي پاسوال حيدربصير دغري په توګه.
٦- په پارلماني چاروکي ددولت سلاکار وزير ډاکتر محمدالله پتاش دغري په توګه.
۷- دجمهوري رياست ددفتر رياست کارکوونکي محمدظاهر جبارخيل دغري په توګه.

پلاوي موظف دي چي دافغانستان داسلامي جمهوريت دولسمشر د ډاډ ګيرني او خواخوري مراتب غمجنو کورنيو ته ورسوي او له ديني عالمانو دقومونو له مشرانو، دولايتي شورا له غرو او دسيمي له دولتي چارواکو په بشپړه تفاهم کي موضوع په دقيقه او هرارخيزه توګه وڅيري او دملکي خلکو او دملي پوليسو دمنسوبينو دشهادت او ټپي کيدو لاملونه دي تشخيص کړي او ددي کارنه تکرار په خاطردي جدي تدبيرونه ونيسي او ددريو ورځو په دننه کي دي دافغانستان داسلامي جمهوريت جمهوري رياست ته رپوټ وړاندي کړي.

عبدالشکور سناتور مجلس مشرانو جرگه شورای ملی گردید

۱۳۸٦/۳/۱۱

فرمان حامدکرزی رئیس جمهور اسلامی افغانستان درمورد انتصاب مدیر عبدالشکور بحیث سناتور در مجلس مشرانو جرگه شورای ملی افغانستان، به اساس حکم فقره ۳ ماده ۸٤ قانون اساسی جمهوری اسلامی افغانستان، انتصاب عبدالشکور فرزند عبدالروف شخصیت فرهنگی، خبیر و با تجربه ولایت کاپیسا را که نقش مهم و ارزنده در تربیه اولاد وطن درعرصه معارف و تحکیم صلح و ثبات ایفا نموده است، بحیث سناتور به عوض شهیدعبدالصبور فرید، سناتور انتصابی ولایت کاپیسا، درمجلس مشرانو جرگه شورای ملی افغانستان، منظور مینمایم. درفرمان از بارگاه خداوند(ج) موفقیت های بیشتر به وی استدعا گردیده است.

حکم حامدکرزی رئیس جمهوری اسلامی افغانستان درمورد تزیید اعضای کمیسیون دایمی حل مشکل های کوچیان.

به منظور ارزیابی و جستجوی راه حل های مناسب و رسیده گی لازم و به موقع، به مشکل های کوچیان ارائه گزارش دقیق از امور مربوط، عضویت هریک:

ملامیر محمد آخندزاده، وزیرمشاور درامور قومی، سید محمدامین طارق، مشاور درامور قومی را درکمیسیون دایمی حل مشکل های کوچیان – برعلاوه اعضای قبلی آن کمیسیون از تاریخ صدور این حکم منظور مینمایم.

دحقوقي زده کړو ملي خپلواك مرکز جوړيږي

۱۳۸٦/۳/۱۹

دحقوقي زده کړي دملي خپلواك مرکز دجوړولو په اړوند دافغانستان داسلامي جمهوريت دجمهور رئيس حامدکرزي حکم په دي شرحه صادر شوي دي:

۱- دعدلي او قضايي ادارو دمنسوبينو او دهيواد دپوهنتونونو دحقوقو او شرعياتو دپوهنځيو دفارغانو دحقوقي او مسلکي زده کړي دکچي دلوړولو په خاطر دحقوقي زده کړي ملي خپلواك کميسيون جوړيږي.
۲- دحقوقي زده کړو دخپواك ملي مرکز دفعاليتونو دتنظيمولو په مقصد دهغه ددايمي تشکيلاتو تر بشپړيدو پوري په لاندي ترکيب لنډ مهالي بورد جوړيږي.
- دستري محکمي دوه تنه واکمن استازي دغرو په توګه.

(c) ketabton.com: The Digital Library

- دعدلیي وزارت دوتنه واکمن استازي دغرو په توګه.
- دلوي څارنوالي دوه تنه واکمن استازي دغرو په توګه.
- دلوړو زده کړو وزارت یوتن واکمن استازي دغري په توګه.

دلنډ مهال بورد رئیس ددوي له خوا له غرو څخه ټاکل کیږي.

۳- دحقوقي زده کړو دملي خپلواك مرکز دارالانشا هم لري چي له اداري تخنیکي او مالي کارکوونکو څخه جوړیږي.

٤- دحقوقي زده کړو دملي خپلواك مرکز ددارالانشا دمرکز اداري چاري تنظیموي او کارکوونکي یي دلنډمهال بورد له خوا ټاکل کیږي.

٥- دحقوقي زده کړو دملي خپلواك مرکز دمادي تامیناتو، لوژستیکي موادو او نورو مالي چارو دترلاسه کولو په خاطر دهغو ددایمي تشکیلاتو تر بشپړیدو پوري دتمویلوونکو هیوادونو همکاري جلبوي.

٦- لنډ مهال بورد موظف دي دحقوقي زده کړو دملي خپلواك مرکز دارتیا وړ تشکیل او بودجه برابره او دپراونو دبشپړولو لپاره یي وړاندي کړي.

۷- لنډ مهال بورد موظف دي ددغه مرکز داجراتو او فعالیتونو دتنظیمولو په مقصد دهغه اساسنامه برابره او دپراونو بشپړولو لپاره یي وړاندي کړي.

۸- لنډمهال بورد کولي شي په ښه توګه داروندو دندو او فعالیتونو دتنظیمولو په خاطر کاري لایحي او طرزالعملونه وضع کړي.

۹- لنډمهال بورد دحقوقي زده کړو دملي خپلواك مرکز داداري او مالي اجراتو رپوټ دافغانستان داسلامي جمهوریت دجمهوري ریاست مقام او تمویلوونکو مراجعوته وړاندي کوي.

دولسمشر فرمان

۱۳۸٦/۳/۱۹

دګمرکاتو دقانون دپنخلسمي مادي دتعدیل په باب دملي شورا دمصوبي دتوشیح په اړوند دجمهور رئیس حامدکرزي فرمان په دي شرحه صادرشوي دي:

لومړي ماده:

داساسي قانون دڅلورشپیتمي مادي دشپاړلسمي فقري له مخي ددغه فرمان مل دګمرکاتو دقانون دپنخلسمي مادي تعدیل دافغانستان داسلامي جمهوریت دملي شورا دولسي جرګي د٤۷ ګڼه مصوبي او دمشرانو جرګي د٤۲ ګڼه مصوبي له مخي سره ضمیمه توشیح کوم.

دویمه ماده:

دغه فرمان دتوشیح له نیټي څخه نافذ دي او له مصوبي سره یوځاي په رسمي جریده کي خپریږي.

دولسمشر حکم

۱۳۸٦/۳/۲٦

دکوچیانو دستونزو دحل کولو ددایمي کمیسیون دغرو دشمیر دزیاتوالي په باب دافغانستان اسلامي جمهوریت جمهور رئیس حامدکرزي حکم په دي شرحه صادرشوي دي:

دهیواد په ګوټ ګوټ کي دکوچیانو او دسیمي داوسیدونکو دستونزو لپاره دحل دمناسبو لارو چارو دموندلو، لټولو او دقیقي څیړني په لاره کي دزیاتو اسانتیاو دبرابرولو په مقصد ددغه کمیسیون دغرو په ترکیب کي ددغو اشخاصو شمولیت منظوروم.

۱- په قومي چاروکي دجمهوري ریاست سلاکار حجت الاسلام محمدیوسف واعظي.

۲- په ولسي جرګي کي دخلکو منتخب وکیل حجت الاسلام محمداکبري. په حکم کي دلوي خداي(ج) له دربارڅخه دغو اشخاصوته دزیاتو برپالیتوبونه هیله شوي ده.

(c) ketabton.com: The Digital Library

حامد اکرم دتشریفاتو رئیس وټاکل شو

۱۳۸٦/۳/۲٦

دتشریفاتو ریاست په توګه له رتبي څخه دپورته دبست دمنظوري او په دغه بست کي دحامد اکرم دټاکني په باب دافغانستان داسلامي جمهوریت دجمهور رئیس حامدکرزي حکم په دي شرحه صادرشوي دي:
دچارو دلازیات سمون او همغږي په مقصد دافغانستان داسلامي جمهوریت جمهوري ریاست دعالي دفتر دریاست د ۱۳۸٦ کال دمنظور شوي تشکیل ترڅنګ دتشریفاتو ریاست په نامه له رتبي څخه دپورته بست دزیاتوالي او په دغه بست کي دحامد اکرم ټاکنه دحکم دصادریدوله نیتي څخه منظوره ده. په حکم کي دلوي خداي(ج) له دربار څخه ده ته دلازیاتو بریالیتوبونو هیله شوي ده.

په بریالیتوب سره دسیمي دامن دګډي جرګي دجوړیدو لپاره دسوق او اداري دمرکز دجوړولو په باب دجمهور رئیس حامدکرزي حکم

۱۳۸٦/۳/۲٦

په سیمه کي دترهګري دعواملو دتشخیص، له منځه وړلو او د ډاډمن امنیت او ثبات دتامینولو په خاطر پریکړه شوي ده چي دزمري دمیاشتي په لومړیو وختوکي دافغانستان داسلامي جمهوریت او دپاکستان داسلامي جمهوریت ترمنځ دامن ګډه جرګه دکابل په ښارکي جوړه شي ددي ستري، ملي اسلامي او وطني هڅي او ماموریت دبریالي ترسره کیدو لپاره د ډاډمنو امنیتي تدبیرونو دنیولو په خاطر دمسلحوقواوو او نړیوالو سوله ساتو خواکونو ترمنځ دبشپړي همغږي او ګډو هلو ځلو دتنظیمولو لپاره دسوق او اداري مرکز په لاندي ترکیب منظوروم.

۱- دکورنیو چارو وزارت امنیتي مرستیال، لوي پاسوال محمدمنیر منګل دسوق او اداري مرکي درئیس په توګه.
۲- دملي دفاع وزارت لومړي مرستیال محمدیوسف نورستاني دغړي په توګه.
۳- دملي امنیت دعمومي ریاست مرستیال ډاکتر عبدالله دغړي په توګه.
٤- دچارو داداري او دوزیرانو شورا ددارالانشا دلوي ریاست دپولیسو دڅانګي کارپوه الحاج پاسوال محمداسلم مسعود دغړي په توګه.
٥- دجمهور رئیس دساتندویه خدماتو دریاست یوتن باصلاحیته استازي دغړي په توګه دسوق او اداري مرکز دنده لري ترڅو:

لومړي: دیوي اووني په ترڅ کي دسوق او اداري مرکزي هسته جوړه او عملاً دي دجرګي دجوړیدو په محل او اړوند محوطي کي پرخپلو فعالیتونو او دندو پیل وکړي.
دویم: خپل کاري پلان چي په هغه کي منتظره ټولکي او دهغو تامیناتي او لوژستیکي اړتیاوي هم ښکاره شوي وي دایساف او ناتو سره په ګډه او تفاهم ترتیب او عملي کړي.
دریم: دسوق او اداري په مرکز کي دشاملو قطعاتو او جزو تامونو لوژستیکي اړتیاوي دي داړونده ادارو څخه اجراشي.
څلورم: دسوق او اداري مرکز دخپل تشکیل له اعلان سره سم دامن دګدي جرګي ترپایه پوري دجرګي دټولو اړوند امنیتي چارو په وړاندي مسوولیت لري.

فرمان حامدکرزی رئیس جمهوری اسلامی افغانستان درباره انفاذ قانون محابس و توقیف خانه ها

۱۳۸٦/۳/۳۰

ماده اول:
براساس مصوبه شماره /٤۹/ مورخ ۱۳۸٦/۳/۱۰ ولسی جرگه شورای ملی جمهوری اسلامی افغانستان و به تاسی از هدایت فقره /۱٦/ ماده /٦٤/ قانون اساسی جمهوری اسلامی افغانستان، قانون محابس و

(c) ketabton.com: The Digital Library

توقیف خانه ها را که در/۸/ فصل و /۵۷/ ماده در جلسه کمیسیون مشترک ولسی جرگه و مشرانو جرگه شورای ملی جمهوری اسلامی افغانستان تصویب گردیده است توشیح میدارم.

ماده دوم:

این فرمان از تاریخ توشیح نافذ وهمراه با مصوبه شورای ملی در جریده رسمی نشر گردد.

دولسمشر حکم

۱۳۸٦/٤/۱

دپولیسو اکادمي داستادانو دسپرلي دموتر دچوولو دپیښي دڅیړني په باب دافغانستان داسلامي جمهوریت دجمهور رئیس حامدکرزي حکم په دي شرحه صادرشوي دي:

دملي امنیت شورا دتروریزم پرخلاف دمبارزي درئیس، دکورنیو چارو وزارت دجنائي رئیس، دکورنیو چارو وزارت له تروریزم سره دمبارزي درئیس او دچارو داداري او دوزیرانو شورا ددارالانشا دلوي ریاست ددفاع او امنیت داداري درئیس په ترکیب او دکورنیو چارو وزارت دامنیتي معین لوي پاسوال محمدمنیرمنګل په مشري یوپلاوي موظف دي چي: دکابل ښار د۱۳۸٦ کال دغبرګولي دمیاشتي داووه ویشتمي نیتي دچاودني پیښه چي دیوشمیر هیوادوالو دشهادت اوتپي ګیدو سبب شوه په دقیقه توګه وڅیړي او پایلي دي په یوه اووني کي دافغانستان داسلامي جمهوریت جمهوري ریاست ته وړاندي کړي.

حکم حامدکرزی رئیس جمهوری اسلامی افغانستان
درمورد توظیف هیات جهت بررسی شکایات بزرگان ومحاسن سفیدان ولایت تخار

۱۳۸٦/٤/۳

بتاسی ازمطالبات کتبی عده یی از بزرگان ومحاسن سفیدان ولایت تخار وبمنظور رسیده گی به منازعه های حقوقی وجزایی مندرج لست منضمه این حکم هیاتی به ترکیب نماینده گان با صلاحیت وزارت عدلیه، لوی څارنوالی، اداره مبارزه با ارتشا وفساد اداری وریاست عمومی امنیت ملی تحت ریاست رئیس مبارزه با جرایم جنایی وزارت امور داخله منظور است.

هیات موظف است چگونگی شکایات وعرایض مندرج فهرست را بصورت همه جانبه بررسی نموده در رفع آن تدابیر قانونی اتخاذ ونتیجه نهایی را به ریاست جمهوری ارائه نمایند.

دولسمشر حکم

۱۳۸٦/٤/۸

دارزګان ولایت دمرکز ترینکوټ دښار، مهرآباد، دچوري ولسوالي دخاص ارزګان او دهلمند ولایت دګرشك ولسوالي دوروستیو غمجنو پیښو دڅیړني په خاطر دهیت دټاکني په باب دافغانستان داسلامي جمهوریت دجمهور رئیس حامدکرزي حکم په دي شرحه صادر شوي دي: دارزګان ولایت مرکز دترینکوټ ښار، مهرآباد، دچوري ولسوالي او دهلمند ولایت دګرشك په ولسوالي کي دهیواد ددښمنانو پرضد دپوځي عملیاتو په ترڅ کي زموږ یوشمیر بي ګناه ملکي هیوادوال شهیدان، ټپیان او نوروته یي مالي زیانونه رسیدلي دي.

انالله وانا الیه راجعون

ددي پیښو په نتیجه کي دشهیدانو او ټپیانو کورنیو ته دافغانستان داسلامي جمهوریت له خوا دغمشریکي، مالي مرستي درسولودسر او مالي زیانونو دکچي دمعلومولو لپاره دلاندي هیات ټاکنه منظوروم.

۱- دملي دفاع وزارت دستردرستیز مرستیال دګرجنرال محمداسحق نوري درئیس په توګه.

دمشرانو جرګي غړي خیروجان دغړي په توګه.

دمشرانو جرګي غړي الحاج محمدحنیف حنیفي دغړي په توګه.

(c) ketabton.com: The Digital Library

دولسي جرگي غري محمدهاشم وطنوال دغري په توگه.
دولسي جرگي غري عبدالخالق مجاهد دغري په توگه.
دولسي جرگي غري الحاج ولي جان صابري دغري په توگه.
دولسي جرگي غري انجنير عبدالمتين دغري په توگه.
دولسي جرگي غري محمدانور خان دغري په توگه.
دملي امنيت دلوي رياست مرستيال داکترعبدالله دغري په توگه.
دچارو داداري او دوزيرانو شورا ددارالانشا دلوي رياست ددفاع او امنيت کارپوه مل پاسوال محمدنبي عياني دغري په توگه. دبشردحقوقو دمستقل کميسيون واکمن استازي شمس الله احمدزي دغري په توگه. دکورنيو چارو وزارت داوپراسيون رئيس مل پاسوال محمد وسيم عظيمي دغري په توگه. هيات ته دنده سپارل کيږي چي په سيمه کي دولايت دمرستيال ددیني عالمانو، مخورو، سپين ږيرو دولايتي شورا له غرو او محلي دولتي چارواکو سره په گډه او تفاهم پيښه په هرارخيزه توگه وڅيري دسراومالي زيانونو کچه تثبيت، عوامل يي وپيژني او په راتلوونکي کښي يي دتکرار څخه دمخنيوي لاري چاري ولټوي او په دي اړه دي خپل رپوټ ديوي اووني په ترڅ کي دجمهوري رياست مقام ته وړاندي کړي. همدارنگه هيات دنده لري چي دافغانستان دجمهوري رياست دخواخوږي او غمشريکي مراتب زيانمنو شويو کورنيوته وړاندي او دپنخه ويشت مليونه افغانيو نغدي مرسته چي ددولت دپيښو له (۹۹) کودڅخه اجراکيږي نوموړو کورنيوته ورسوي. دملي دفاع وزارت دي دهيات دتگ راتگ په هکله دهواله لاري اقدام وکړي.

حکم حامدکرزی
درمورد بررسی خساره های وارده درگرشک هلمند

۱۳۸٦/٤/۱۰

حکم حامدکرزی رئیس جمهوری اسلامی افغانستان درمورد بررسی خساره های وارده به افراد ملکی درعملیات نظامی علیه دشمنان وطن درحیدرآباد ولسوالی گرشک ولایت هلمند.

درنتیجه عملیات نظامی که درهشتم ماه سرطان سالروان ازطرف شب برضد دشمنان مردم درمنطقه حیدرآباد ولسوالی گرشک ولایت هلمند انجام یافت از اثر بمباردمان هوایی نیروهای ائتلاف یکتعداد از هموطنان شهید وزخمی گردیده اند.

به منظور ابراز مراتب تسلیت وهمدردی رئیس جمهور اسلامی افغانستان بررسی همه جانبه حادثه، تشخیص عوامل، تثبیت اندازه خساره ها، رسانیدن کمک نقدی به خانواده های شهیدان وزخمی شده گان تعیین هیات زیر را منظور می نمایم.

مولوی شیرمحمدآخندزاده عضو مشرانو جرگه شورای ملی بحیث رئیس.
معلم میرولی خان عضو ولسی جرگه شورای ملی بحیث معاون.
نسیمه نیازی عضو ولسی جرگه شورای ملی بحیث عضو.
شیخ نعمت الله غفاری عضو ولسی جرگه شورای ملی بحیث عضو.
حاجی محبوب خان عضو مشرانو جرگه شورای ملی بحیث عضو.
حاجی عبدالواحد کاریزوال عضو مشرانو جرگه شورای ملی بحیث عضو.
دگرجنرال محمدحسن نماینده ریاست عمومی اداره امور ودارالانشای شورای وزیران بحیث عضو.
نماینده با صلاحیت وزارت دفاع ملی بحیث عضو.
نماینده با صلاحیت وزارت امور داخله بحیث عضو.

به هیات وظیفه سپرده میشود با تفاهم مشترک با عالمان دینی، متنفذان، ریش سفیدان، اعضای شورای ولایتی ومسوولان دولتی محلی حادثه را بطور همه جانبه بررسی، خساره های مالی وتلفات جانی را تثبیت ، تشخیص عوامل حادثه وبخاطر جلوگیری از تکرار آن درآینده، راه جستجو ودرجریان یک هفته گزارش خود را بریاست جمهوری ارائه دارند.

به همینسان هیات وظیفه دارد مراتب تسلیت وهمدردی رئیس جمهور اسلامی افغانستان را به خانـــواده

(c) ketabton.com: The Digital Library

های آسیب دیده رسانیده ومبلغ پانزده ملیون افغانی مساعدت نقدی را که از کود ۹۹ حوادث دولت اجرا میگردد به هموطنان آسیب دیده برسانند. وزارت دفاع ملی درزمینه رفت وبرگشت هیات از طریق هوا اقدام نماید.

دولسمشر حکم

۱۳۸٦/٤/۱۱

دجمهوري رياست دعالي مقام دسرپرست دتاکني په باب دافغانستان داسلامي جمهوريت دجمهور رئيس حامدکرزي حکم په دي شرحه صادر شوي دي:

دافغانستان داسلامي جمهوريت دجمهوري رياست لومړي مرستيال احمدضيا مسعود ته واك وركول كيږي چي له دوست هيواد ايتاليا څخه دافغانستان دولسمشر تر راستنيدو پوري دافغانستان داسلامي جمهوريت دجمهوري رياست دچارو سرپرستي وكړي. دلوي خداي(ج) له دربارڅخه ده ته دلازياتو بريالیتوبونو هيله كوم.

يوپلاوي به دكونړ ولايت دوته پورپيښه وڅيړي

۱۳۸٦/٤/۱٦

دكونړ ولايت دوته پور په ولسوالي كي دهيواد ددښمنانو پرضد دپوخي عملياتو له امله دسيمي ملكي اوسيدونكوته دسراو مالي زيانونو دڅيړني لپاره دهيات دتاكني په اړه دافغانستان داسلامي جمهوريت دجمهور رئيس حامدكرزي حكم په دي شرحه صادرشوي دي: د۱۳۸٦ كال دچنكاښ دمياشتي په ۱٤ نيټه دكونړ ولايت دوته پوري ولسوالي دخانګارپه كلي كي دهيواد ددښمنانو پرضد دپوخي عملياتو په ترڅ كي دسيمي ملكي اوسيدونكو ته هم دسرزيان اوهم مالي تاوان رسيدلي دي. ددي پيښي دهرارخيزي څيړني، دعواملو دپيژندګلوي، دسردرسيدلو زيانونو او مالي تاوانونو دتثبيت لپاره لاندي هيات تاكنه منظوروم.

- دملي دفاع وزارت دپاليسي مرستيال دګرجنرال محب الله دهيات درئيس په توګه.
- دولسي جرګي غړي صاحب الرحمن همت دغړي په توګه.
- دولسي جرګي غړي شجاع الملك جلاله دغړي په توګه.
- دولسي جرګي غړي مولوي شهزاده شاهد دغړي په توګه.
- دولسي جرګي غړي ګلهارجلال دغړي په توګه.
- دمشرانو جرګي غړي الحاج محمدسخي دغړي په توګه.
- دكورنيو چارو وزارت استازي پاسوال ګل نبي احمدزي دغړي په توګه.
- دملي امنيت دمركزي ساحوي زون آمردګروال فضل الله دغړي په توګه.

هيات ته دنده سپارل كيږي چي دافغانستان داسلامي جمهوري رياست دخواخوږي اوغم شريكي مراتب زيانمنو شويو كورنيوته ورسوي او په سيمه كي د ديني عالمانو، مخورو، سپين ږيرو دولايتي شورا دغړو اومحلي دولتي چارواكو سره په ګډه او تفاهم پيښه په هرارخيزه توګه وڅيړي دخاني او مالي زيانونو كچه تثبيت، عوامل يي پيژندګلوي او په راتلونكي كي يي دتكرار دمخنيوي لاري چاري ولټوي اوپه دي اړه دي خپل رپوټ ديوي اووني په ترڅ كي دجمهوري رياست مقام ته وړاندي كړي.

همدارنګه هيات دنده لري زيانمنو شويو كورنيو ته دپنځومليونو افغانيو نغدي مرسته چي ددولت دپيښو له ۹۹ كود څخه اجراكيږي ورسوي.

دملي دفاع وزارت دي دهيات دتګ راتګ په هكله دهوا له لاري اقدام وكړي.

هيات بررسی قبردسته جمعی دشت چمتله كابل توظيف گرديد

۱۳۸٦/٤/۲۰

حكم حامدكرزی رئيس جمهوری اسلامی افغانستان درمورد توظيف هيات بررسی قبردسته جمعی دشت چمتله ولايت كابل.

(c) ketabton.com: The Digital Library

به منظور بررسی عوامل وزمان ایجاد قبردسته جمعی که اخیراً دردشت چمتله ولایت کابل کشف گردیده است، هیاتی را به ترکیب ذیل منظور می نمایم:

۱- مشاور ارشد ریاست جمهوری درامور دینی وقومی، قضاوت پوه مولوی فضل الهادی شینواری بحیث رئیس.
۲- آیت الله محمدهاشم صالحی مشاور ریاست جمهوری درامور دینی به حیث عضو.
۳- حجت الاسلام والمسلمین محمدیوسف واعظی مشاور ریاست جمهوری بحیث عضو.
٤- مولوی محمدحنیف بلخی مشاور ریاست جمهوری بحیث عضو.
٥- حجت الاسلام والمسلمین شیخ نادرعلی مهدوی مشاور ریاست جمهوری بحیث عضو.
٦- نماینده گان با صلاحیت وزارت امور داخله به شمول متخصصان کریمینال تخنیک، بحیث عضو.
۷- نماینده با صلاحیت لوی څارنوالی بحیث عضو.
۸- نماینده با صلاحیت طب عدلی، بحیث عضو.

هیات موظف است تا تحقیقات لازم را درزمینه بعمل آورده وطی یک هفته بمقام ریاست جمهوری اسلامی افغانستان گزارش دهند.

دولسمشر حکم

۱۳۸٦/٤/۲۳

دارزگان ولایت ددهراود په ولسوالي کي دهیواد ددښمنانو دتروریستي برید له امله دشهیدانو له کورنیو او ټپیانو سره دمالي مرستي په اړه دجمهور رئیس حامدکرزي حکم په دي شرحه صادرشوي دي:

دروان هجري لمریز کال دچنکاښ دمیاشتي په ۱۹ نیټه دارزگان ولایت ددهراود په ولسوالي کي دهیواد ددښمنانو له خوا خانمرگي تروریستي برید ترسره شو چي له امله یي دماشومانو په گډون یو شمیر بیگناه ملکي هیوادوال شهیدان اویوشمیر یي ټپیان شوي دي. ددي غمجني پیښي دشهیدانو له کورنیو او ټپیانو سره دافغانستان داسلامي جمهوري ریاست دخواخوږي اوغم شریکي په نیت دهرشهید کورني ته یولك افغاني او هرټپي ته پنځوس زره افغاني او په مجموعي توگه دري ملیونه افغاني ددولت له ۹۹ کوډ څخه دمرستي په توگه منظوروم. دغه مرسته دي دملي دفاع وزارت دواکمن استازي او.دچارو داداري او دوزیرانو شورا ددارالانشا دلوي ریاست دکارپوه ښاغلي غلام محمدنوري له خوا دارزگان ولایت دولتي چارواکو په وړاندي مستحقو کسانو ته ورسول شي. دلوي خداي(ج) له درباره شهیدانو ته دفردوس جنت، کورنیو ته یي دجمیل صبر او ټپیانوته دسملاسي او بشپړي روغتیا هیله کوم. دملي دفاع وزارت دي دهیات دتگ راتگ په هکله دهوا له لاري اقدام وکړي.

دسیمي دامن جرگي دجوړیدو لپاره دبشپړوامنیتي تدبیرونه په اړوند دجمهور رئیس حامدکرزي حکم

۱۳۸٦/٤/۲٦

دسیمي دامن جرگه چي دافغانستان اوپاکستان ترمنځ په سیمه کي دنا امنیو دعواملو دتشخیص، دتروریزم پرضد دگډو هلو ځلو دعملي کولو او د ډاډمن امنیت دتامینولو په خاطر په نږدي راتلونکي کي دکابل په ښارکي جوړیږي. ددي جرگي دجوړیدو لپاره دداد وړ امنیتي چاپیریال دایجادولو په خاطر دسوق او اداري مرکز چي دافغانستان داسلامي جمهوریت دغبرگولي دمیاشتي دشپږویشتمي نیټي د۱٦۹۸ گني حکم له مخي جوړشو ددي مرکز مشراو غړو خپلي سپارل شوي دندي دسوق او اداري دمرکز په جوړولو، فعالولو او په مقدماتي ډول، دامنیتي پلانونو په طرحه او برابرولو کي په خورا صداقت او ایمانداري ترسره کړي دي اوس له هغه ځایه چي دامن گډي جرگي دجوړیدو نیټه رانژدي شوي ده داجرائیوي چارو دترسره کولو او دتدبیرونو دپلي کولو لپاره دلاندي ذواتو توظیف منظوروم.

۱- دملي دفاع وزیر سترجنرال عبدالرحیم وردگ رئیس.
۲- دوسله وال پوځ لوي درستیز سترجنرال بسم الله محمدي دغړي.

(c) ketabton.com: The Digital Library

٣- دملي امنيت لوي رئيس امرالله صالح دغري.
٤- دکورنيو چارو وزارت امنيتي مرستيال لوي پاسوال منير منګل غري.
٥- دجمهور رئيس دامنيت او ساتني رئيس ښاغلي رحمت الله نبيل غري.
٦- دچارو د اداري او وزيرانو شورا ددارالانشا ددفاع او امنيت داداري رئيس دګرجنرال محمداکرم غري.
٧- دناتو پوخونو واکمن استازي غري.

دسوق او اداري دمرکز غړو ته دنده سپارل کيږي چي دامن ګدي جرګي ددايريدو پرمهال دسالم او دامن امنيتي چاپيريال درامنخته کولو په خاطر کلك اوجدي امنيتي تدبيرونه غوره او، دپرسونل دتوظيف اوپه پوخي وسايلو او وسايطو د دوي تجهيزولو او پوهاوي په خاطر او همدارنګه دلري او نژدي امنيتي کمربندونو دجوړولو لپاره عملي اقدامات ترسره کړي.

دسوق او اداري مرکز دي پرته له خنده دامن دګدي جرګي دجوړيدو په محل کي خپل کار پيل کړي.

حکم رئيس جمهور

١٣٨٦/٥/٦

حکم حامدکرزی رئيس جمهوری اسلامی افغانستان درمورد کمک رسانی به متضرران ناشی از عمليات نظامی که درقريه ميرمند ولسوالی گرشک ولايت هلمند به ضد تروريستان انجام يافته است.

درجريان عمليات نظامی که درپنجم ماه اسد سالروان برضد تروريستان درقريه ميرمند ولسوالی گرشک ولايت هلمند از اثر حمله های هوايی نيروهای ائتلاف شماری از هموطنان شهيد وزخمی گرديده اند، برای خانواده های شهدا وزخمی شده گان پس از تثبيت مساعدتهای نقدی رياست جمهوری انجام می يابد.

اين مساعدت توسط تورنجنرال جان خان رئيس تفتيش ستر درستيز ونماينده با صلاحيت وزارت دفاع ملی بحيث رئيس، مل پاسوال امان الله رئيس اطفائيه نماينده وزارت داخله، دګروال محمدآجان نماينده رياست عمومی امنيت ملی با حضور مسوولان دولتی درولايت هلمند به مستحقان رسانيده ميشود.

رئيس جمهور کشور با ابراز مراتب تسليت وهمدردی به خانواده های آسيب ديده، برای شهيدان اين حادثه جنت فردوس وبه خانواده های آنان صبر جميل، برای زخميان صحت عاجل از بارگاه خداوند بزرگ استدعا ميدارد.

وزارت دفاع ملی درمورد رفت وبرگشت هيات از طريق هوا اقدام کند.

دولسمشر حکمونه

١٣٨٦/٥/١٤

دجمهوري رياست دعالي مقام دسرپرست دتاکني په باب دافغانستان داسلامي جمهوريت دجمهور رئيس حامدکرزي حکم په دي شرحه صادرشوي دي: دافغانستان داسلامي جمهوريت دجمهوري رياست لومړي مرستيال احمدضيا مسعود ته واك وركول کيږي چي له دوست هيواد دامريکا له متحده ايالاتو څخه دافغانستان دولسمشر تر راستنيدو پوري دجمهوري رياست دچارو سرپرستي وکړي. دلـــوي خداي (ج) له دربارڅخه دده دزياتو بريالیتوبونو هيله کوم.

١٣٨٦/٥/٢٤

دجمهوري رياست دسرپرست دتاکني په باب دافغانستان داسلامي جمهوريت دجمهور رئيس حامدکرزي حکم:

دافغانستان داسلامي جمهوريت دجمهوري رياست لومړي مرستيال احمدضيا مسعود ته واك وركول کيږي، له دوست هيواد قرغزستان جمهوريت څخه دافغانستان داسلامي جمهوريت دجمهور رئيس تر راستنيدو پوري دجمهوري رياست دچارو سرپرستي وکړي. په حکم کي ده ته دلوي خداي له دربارڅخه دزياتو بريالیتوبونو هيله شوي ده.

(c) ketabton.com: The Digital Library

فرمان حامدکرزی رئیس جمهوری اسلامی افغانستان
درمورد عفو وتخفیف مجازات محجوزان ومحبوسان به مناسبت هشتادوهشتمین سالگرد استرداد استقلال کشور

۱۳۸٦/٥/۲۸

به مناسبت هشتادوهشتمین سالگرد استرداد استقلال کشور، عفو وتخفیف مجازات محجوزان ومحبوسانی راکه به حکم قطعی یا نهایی محاکم، محکوم به حجز یا حبس گردیده اند، حسب آتی منظور میدارم.

ماده اول:

۱- محجوزان اناثیکه به حکم قطعی یا نهایی محکمه به حجز الی پنج سال محکوم گردیده اند، بدون نظرداشت نوعیت جرم ومدت سپری شده از حجز رها گردند.

۲- محجوزان ذکوری که به حکم قطعی یا نهایی محکمه به حجز الی چهارسال محکوم گردیده اند، بدون نظرداشت نوعیت جرم ومدت سپری شده از حجز رها گردند.

۳- محجوزان ذکوری که به حجز بیش از چهارسال الی شش سال ومحجوزان اناثیکه به حجز بیش از پنج سال الی هفت سال به حکم قطعی یا نهایی محکمه محکوم گردیده اند، درصورتیکه ربع حجز محکوم بها را سپری نموده باشند بدون نظرداشت نوعیت جرم از حجز رها گردند.

٤- محجوزان مندرج فقره (۳) این ماده که از مزایای حکم فقره مذکور مستفید نمیگردند یا به حجز بیش از هفت سال الی ده سال محکوم گردیده اند مجازات آنها ذیلاً تخفیف گردد.

۱- محکومان به حجز بیش از چهار سال الی شش سال، مدت یکسال.

۲- محکومان به حجز بیش از شش سال الی هشت سال مدت دوسال.

۳- محکومان به حجز بیش از هشت سال الی ده سال مدت سه سال.

ماده دوم:

۱- محبوسان ذکوری که سن/٦۰/ سالگی ومحبوسان اناثیکه سن /٥٥/ سالگی را تکمیل نموده وبه حکم قطعی یا نهایی محکمه به مدت الی هشت سال حبس محکوم شده باشند، بدون نظرداشت نوعیت جرم ومدت سپری شده از حبس رها گردند.

۲- محبوسان ذکوری که سن شان /۷۰/ سال یا بیشتر از آن ومحبوسان اناثیکه سن شان/٦٥/ سال یا بیشتر از آن باشد وبه حکم قطعی یا نهایی محکمه، محکوم به حبس شده باشند بدون نظرداشت مدت سپری شده حبس از حبس رها گردند.

مرتکبان جرایم قتل، موادمخدر، اختطاف وسرقت مسلحانه از این حکم مستثنی اند.

ماده سوم:

محجوزان ومحبوسان مصاب به امراض صعب العلاج که به حکم قطعی یا نهایی محکمه به حجز یا حبس محکوم شده اند، به اساس نظرکمیسیون موظف صحی بدون نظرداشت نوعیت جرم ومدت باقیمانده از حجز یا حبس رها گردند.

وزارت صحت عامه مکلف است بمنظور تثبیت محجوزان ومحبوسان مصاب به امراض صعب العلاج، کمیسیون های صحی را درمرکز و ولایت ها ایجاد نماید.

ماده چهارم:

۱- محبوسان اناثیکه به حکم قطعی یا نهایی محکمه به حبس الی چهارسال محکوم شده اند بدون نظرداشت نوعیت جرم ومدت سپری شده از حبس رها گردند.

۲- محبوسان اناثیکه به حکم قطعی یا نهایی محکمه به حبس بیش از چهارسال الی شش سال محکوم گردیده اند درصورتیکه ربع حبس محکوم بها را سپری نموده باشند بدون نظرداشت نوعیت جرم از حبس رها گردند.

۳- محبوسان اناثیکه به حکم قطعی یا نهایی محکمه به حبس بیش از شش سال الی دوازده سال محکوم گردیده اند درصورتیکه ثلث حبس محکوم بها را سپری نموده باشند از حبس رها گردند. حالات ذیل از این حکم مستثنی است.

(c) ketabton.com: The Digital Library

١- مرتکبان جرایم علیه امنیت داخلی وخارجی وقاچاق مواد مخدر مگراینکه نصف مدت حبس محکوم بها را سپری نموده باشند.
٢- مرتکبان جرایم قتل مگراینکه ورثه مقتول ابرا نموده ونصف مدت حبس محکوم بها را سپری نموده باشند.
٣- مرتکبان جرایم راهزنی(قطاع الطریقی) سرقت مسلحانه از مزایای احکام مندرج فقره/٣/ این ماده مستفید شده نمیتوانند.

ماده پنجم:

١- محبوسان ذکوری که به حکم قطعی یا نهایی محکمه به مدت الی دوسال حبس محکوم گردیده باشند بدون نظرداشت نوعیت جرم ومدت حبس سپری شده از حبس رها گردند.
٢- محبوسان ذکوری که به حکم قطعی یا نهایی محکمه به حبس بیش از دوسال الی شش سال محکوم گردیده اند درصورتیکه ربع حبس محکوم بها را سپری نموده باشند از حبس رها گردند.

ماده ششم:

١- محبوسان ذکوری که به حکم قطعی یا نهایی محکمه به حبس بیش از شش سال الی ده سال محکوم گردیده اند، مشروط براینکه نصف مدت حبس محکوم بها را سپری نموده باشند، از حبس رها گردند. مرتکبان جرایم قتل، درصورتی ازاین حکم مستفید شده میتوانند که ورثه مقتول ابرا نموده باشد.
٢- مرتکبان جرایم راهزنی (قطاع الطریقی) سرقت مسلحانه، گروگان گیری واختطاف از مزایای حکم مندرج فقره (١) این ماده مستفید شده نمیتوانند.

ماده هفتم:

١- محبوسان اناثیکه به حکم قطعی یا نهایی محکمه به حبس بیش از چهارسال الی بیست سال ومحبوسان ذکوری که به حبس بیش ازدوسال الی بیست سال محکوم گردیده واز مزایای مندرج فقره های(٣،٢و٤) ماده چهارم وفقره (٢) ماده پنجم وماده ششم این فرمان مستفید شده نمیتوانند، مدت مجازات آنها ذیلاً تخفیف گردد:
١- محکومان به حبس بیش از دوسال الی شش سال، مدت یکسال.
٢- محکومان به حبس بیش از شش سال الی ده سال ، مدت یکسال وششماه.
٣- محکومان به حبس بیش از ده سال الی پانزده سال، مدت دوسال.
٤- محکومان به حبس بیش از پانزده سال الی بیست سال مدت دوسال وشش ماه.
٢ - محکومان که بالاثر فرمانهای عفو وتخفیف قبلی رئیس جمهوری اسلامی افغانستان درمدت حجز یا حبس آنها تخفیف بعمل آمده باشد، ازمزایای حکم مندرج فقره (١) این ماده مستفید شده نمیتوانند.

ماده هشتم:

مجرمان متکرر از مزایای احکام فقره های (١،٢و٣) ماده اول، ماده چهارم، ماده پنجم وماده ششم این فرمان مستفید شده نمیتوانند.

ماده نهم:

محجوزان ومحبوسانی که به اساس احکام مندرج این فرمان از حجز یا حبس رها میگردند، درصورتیکه علاوه برمجازات حجز یا حبس به پرداخت جریمه نقدی یا جبران خساره نیز محکوم گردیده باشند، مکلف اند وجوه محکوم بها را تادیه یا تضمین معادل آن را ارائه نمایند.

ماده دهم:

احکام این فرمان، دعوای حق العبدی اشخاص را اخلال نمی نماید.

ماده یازدهم:

وزارت امور زنان مکلف است برای آنعده محجوزان ومحبوسان اناثیکه طبق احکام این فرمان از حجز یا حبس رها میگردند، الی پیدا شدن محرم شرعی آنها، محل مناسب رهایش را درمرکز و ولایت ها تدارک نماید.

(c) ketabton.com: The Digital Library

ماده دوازدهم:

۱- به منظور تطبیق احکام این فرمان درمرکز کمیسیون متشکل از نماینده گان لوی خارنوالی، وزارت صحت عامه وامور زنان، ریاست عمومی امنیت ملی، قوماندان عمومی محبس مرکزی، رئیس مرکز اصلاح وتربیت اطفال، نماینده کمیسیون مستقل حقوق بشرافغانستان، تحت نظر نماینده با صلاحیت ستره محکمه ودرولایت ها کمیسیون های متشکل از رئیس خارنوالی استیناف ولایت، رئیسان صحت عامه، امور زنان، نماینده ریاست عمومی امنیت ملی، مدیر محبس، آمر مرکزاصلاح وتربیت کودکان، نماینده کمیسیون مستقل حقوق بشر افغانستان (درصورت موجودیت) تحت ریاست رئیس محکمه استیناف ولایت تشکیل میگردد.

۲- رئیسان کمیسیون های مندرج فقره (۱) این ماده مکلف اند از تطبیق این فرمان بریاست عمومی اداره امور ودارالانشای شورای وزیران گزارش دهند.

ماده سیزدهم:

این فرمان از تاریخ (۲۸) اسد سال ۱۳۸٦ نافذ میباشد.

فرمان حامدکرزی رئیس جمهوری اسلامی افغانستان
درمورد اعطای مدال عالی دولتی غازی محمداکبرخان

۱۳۸٦/۵/۲۹

عطامحمد نور فرزند نورمحمد خان والی بلخ که درآن ولایت درجلوگیری از کشت موادمخدر، تامین صلح وامنیت، تطبیق برنامه داياگ وحفظ تامین روابط نیک مردم با دولت با صداقت واخلاص کامل وخسته گی ناپذیر شب وروز تلاش های دلسوزانه نموده است.

به پاس خدمات پسندیده وقابل قدربه افتخار ۲۸ اسد هشتادوهشتمین سالروز استرداد استقلال مطابق فقره ۱۹ ماده ٦٤ قانون اساسی جمهوری اسلامی افغانستان اعطای مدال دولتی غازی محمداکبر خان قهرمان نامدار کشور را به وی منظور می نمایم.

از بارگاه خداوند بزرگ (ج) در راه خدمت به وطن موفقیت های مزید او را استدعا می کنم.

* * *

فرمان حامدکرزی رئیس جمهوری اسلامی افغانستان درمورد اعطای مدال دولتی غازی محمداکبرخان.

محمدشفیق گل آغا شیرزی فرزند حاجی عبداللطیف مشاور ریاست جمهوری ووالی ننگرهار که درآن ولایت در راه بازسازی، جلوگیری از کشت، ترافیک وقاچاق موادمخدر، تامین صلح وامنیت، حفظ روابط نیک دولت با مردم، شب و روز دلسوزانه تلاش نموده است به پاس خدمات پسندیده وقابل قدر وی به افتخار ۲۸ اسد هشتادوهشتمین سالروز استرداد استقلال کشور به اساس فقره ۱۹ ماده ٦٤ قانون اساسی کشور مدال عالی دولتی غازی محمداکبر خان قهرمان نامدار کشور را منظور می نمایم.

از بارگاه خداوند بزرگ توفیقات مزید به وی در راه خدمت به مردم استدعا میدارم.

حکم رئیس جمهور کشور

۱۳۸٦/۵/۳۰

حکم حامدکرزی رئیس جمهوری اسلامی افغانستان درمورد توظیف کمیسیون دولتی بزرگداشت از ششمین سالگرد شهادت قهرمان ملی کشور احمدشاه مسعود(رح).

به منظور بزرگداشت شایسته از ششمین سالگرد شهادت قهرمان ملی کشور، احمدشاه مسعود(رح) کمیسیون زیرین را منظور مینمایم:

۱- امیرزی سنگین وزیر مخابرات وتکنالوجی معلوماتی، بحیث رئیس کمیسیون.

۲- احمدولی مسعود، رئیس بنیاد شهید احمدشاه مسعود، بحیث عضو.

(c) ketabton.com: The Digital Library

۳- انجنیر روح الله امان، شاروال کابل، بحیث عضو.
٤- عبدالهادی خالد، معاون اول وزارت امور داخله، بحیث عضو.
٥- قانونپوه محمداشرف رسولی، وزیرمشاور، بحیث عضو.
٦- محمدانور جگدلک، رئیس کمیته ملی المپیک، بحیث عضو.
۷- دین محمدمبارز راشدی، معین نشراتی وزارت اطلاعات وفرهنگ، بحیث عضو.
۸- رازمحمدعلمی، معین تخنیکی وزارت ترانسپورت وهوانوردی، بحیث عضو.
۹- داکترعبدالله معاون ریاست عمومی امنیت ملی ، بحیث عضو.
۱۰- دگرجنرال محمدظاهر عظیمی، سخنگوی وزارت دفاع ملی، بحیث عضو.
۱۱- داکترعبدالواحدنظری، رئیس عمومی رادیو تلویزیون ملی، بحیث عضو.
۱۲- محمدغوث بشیری معین کار وزارت شهیدان، معلولان وکاروامور اجتماعی به حیث عضو.

دولسمشر حامدکرزي حکمونه

۱۳۸٦/٦/۲

دقندهار ښار داتمي ناحيي په سيمه کي ددښمن دتروريستي بريد له امله دځلوروتنو شهيدانو له کورنيو او له دريو تنو ټپيانو سره دمالي مرستي په اړه دافغانستان داسلامي جمهوريت دجمهور رئيس حامدکرزي په حکم کي راغلي دي چي دروان کال دزمري دمياشتي په ۲٦ مه نيټه دهيواد ددښمنانو ديوه تروريستي بريد له امله چي دقندهار ولايت دژيري پر ولسوال باندي ترسره شو دنوموړي په ګډون دده دري تنه ماشومان شهيدان او دري تنه نور ملکي وګړي ټپيان شوي دي. له دغو شهيدانو سره دهرشهيد لپاره دخواخوږي په نيت يولک افغاني او هرټپي ته پنځوس زره افغاني چي ټولي يي پنځه لکه پنځوس زره افغاني کيږي دپيښو لپاره ددولت له (۹۹) کود څخه دمرستي په توګه منظوروم. دمالي وزارت دي ددي حکم دنغدي مرستي تخصيص دقندهار ولايت مستوفيت ته ولږدوي او دجمهوري رياست د(۲٤۱۰)۱۳۸٦/٤/۳۱ ګڼه حکم په اساس دي دتاکل شوي کميسيون له خوا مستحقو کورنيو ته ورسول شي. دلوي خداي (ج) له درباره شهيدانو ته دفردوس جنت، کورنيوته دجميل صبر اوټپيانوته دسملاسي او بشپړي روغتيا هيله کوم. همدارنګه دقندهار ولايت دباغ پل په سيمه کي ددښمن دتروريستي بريد له امله (۱٥) تنو شهيدانو کورنيو او(۲٦) تنو ټپيانو ته دمالي مرستي په اړه دجمهور رئيس حامدکرزي په بل حکم کي ويل شوي دي. دروان کال دزمري مياشتي په ۲۷ مه نيټه دهيواد ددښمنانو ديوه تروريستي بريد له امله دقندهار ولايت دباغ پل په سيمه کي زموږ (۱٥) تنه هيوادوال شهيدان او (۲٦) تنه نور چي لست يي له دي حکم سره مل دي ټپيان شوي دي. دنوموړو شهيدانو سره دهرشهيد لپاره خواخوږي په نيت سل زره افغاني او هرټپي ته پنځوس زره افغاني چي ټولي يي اته ويشت لکه افغاني کيږي دپيښو لپاره ددولت له (۹۹) کود څخه دمرستي په توګه منظوروم.

دمالي وزارت دي ددي حکم دنغدي مرستي تخصيص دقندهار ولايت مستوفيت ته ولږدوي او دجمهوري رياست د(۲٤۱۰) ۱۳۸٦/٤/۳۱ ګڼه حکم په اساس دي دتاکل شوي کميسيون له خوا مستحقو کورنيو ته ورسول شي. دلوي خداي (ج) له درباره شهيدانوته دفردوس جنت، کورنيوته دجميل صبر او ټپيانوته دسملاسي او بشپړي روغتيا هيله کوم. دغه راز دخوست په ولايت کي دخانمرکي بريد له امله دشهيدانو له کورنيو او ټپيانو سره دمالي مرستي په اړه دحامدکرزي په حکم کي ويل شوي دي چي دروان کال دزمري دمياشتي په ۳۱ نيټه دخوست په ولايت کي ددغه ولايت دوالي دموترو پرکاروان دهيواد ددښمنانو له خوا تروريستي بريد ترسره شو چي له دي امله ني دري تنه ساتونکي هريو: عزت الله دکرنيل زوي، عزت الله دالله نور زوي او حواس شهيدان او دولس تنه نورټپيان شوي دي. ددي غمجني پيښي دشهيدانو له کورنيو او ټپيانو سره دخواخوږي او غم شريکي له مخي دهرشهيد کورني ته (۱۰۰۰۰۰) يولک افغاني او هرټپي ته (٥۰۰۰۰) پنځوس زره افغاني چي ټولي (۹۰۰۰۰۰) نه سوه زره افغاني کيږي ددولت دپيښو له پاره له ۹۹ کود څخه دنغدي مرستي په توګه منظوروم دمالي وزارت دي ددي حکم دنغدي مرستي تخصيص دخوست ولايت مستوفيت ولږدوي او دجمهوري رياست د (۲٤۱۰) ۱۳۸٦/٤/۳۱ ګڼه حکم پراساس دي دتاکل شوي کميسيون له خوا مستحقو کورنيوته ورسول شي.

(c) ketabton.com: The Digital Library

دلوي خداي (ج) له درباره شهیدانو ته فردوس جنت کورنیوته ني دجمیل صبر او تپیانو ته دسملاسي او بشپړي روغتیا او دهیواد دښمنانو ته دتباهي هیله کوم.

دجمهور رئیس حکم

۱۳۸٦/٦/۳

دجمهوري ریاست دسرپرست دتاکني په باب دافغانستان داسلامي جمهوریت دجمهور رئیس حامدکرزي حکم: دافغانستان داسلامي جمهوریت دجمهوري ریاست لومړي مرستیال احمدضیا مسعود ته واك ورکول کیږي چي د دوست او ورور هیواد تاجکستان له جمهوریت څخه دافغانستان داسلامي جمهوریت دولسمشر تر راستنیدو پوري دافغانستان داسلامي جمهوریت دجمهوري ریاست دچارو سرپرستي وکړي. په حکم کي دلوي(ج) له دربار څخه دده دزیاتو بریالیتوبونو هیله شوي ده.

فرمان حامدکرزی درمورد اعطای مدالها

۱۳۸٦/٦/٥

فرمان حامدکرزی رئیس جمهور کشور درمورد اعطای مدالهای ملالی قهرمان معرکه میوند وبریال درجه اول برای فاطمه گیلانی رئیس جمعیت هلال احمر افغانی وعبدالغنی کاظمی سکرتر جنرال آن جمعیت به این شرح مواصلت ورزیده است:

برای فاطمه گیلانی رئیس جمعیت هلال احمر افغانی وعبدالغنی کاظمی سکرتر جنرال آن جمعیت که اموران نهاد را مطابق اصول پیشبرده اند، کمکهای آن جمعیت را بموقع برای مصیبت رسیده گان ونیازمندان رسانیده اند با هلال احمرها وسازمانهای.بین المللی رابطه خوب تامین نموده اند ودرجذب رضاکاران وتقویه بنیه مالی آن نهاد تلاشهای همه جانبه نموده اند، مطابق پیشنهاد معاونیت دوم ریاست جمهوری، اعطای مدال ملالی قهرمان معرکه میوند ومدال بریال درجه اول را منظور مینمایم.

فرمان حامدکرزی رئیس جمهوری اسلامی افغانستان درمورد ایجاد اداره مستقل ارگانهای محل

۱۳۸٦/٦/۹

بتاسی از ماده /۱٤۲/ قانون اساسی جمهوری اسلامی افغانستان بمنظور تنظیم بهتر وفراهم آوری تسهیلات درامور ولایات وولسوالی ها ایجاد ریاست مستقل ارگانهای محل را بحیث یک واحد اول بودجوی درچوکات ریاست جمهوری اسلامی افغانستان حسب آتی منظور مینمایم.

- اداره ارگانهای محل از امور مربوط به والیان، ولسوالان، دفاتر آنها وهمچنان شاروالی ها/ به استثنای شاروالی کابل / وارسی لازمه بعمل آورده از اجراات خود به ریاست جمهوری گزارش دهند.

تشکیل وبودجه معینیت اداری وزارت امور داخله / به استثنای ریاست عمومی ثبت احوال نفوس/ از چوکات وزارت امور داخله مجزا وبه تشکیل وبودجه اداره ارگانهای محل مدغم گردد.

تشکیل وبودجه موجوده شورا های ولایتی وریاست روابط وانسجام شورای ولایتی، از چوکات ریاست عمومی اداره امور ودارالانشای شورای وزیران مجزا وبه اداره ارگانهای محل مدغم گردد.

وزارتهای مالیه، امور داخله، کمیسیون مستقل اصلاحات اداری وخدمات ملکی وریاست عمومی اداره امور ودارالانشای شورای وزیران تشکیل اداره ارگانهای محل را بادرنظرداشت بست رئیس عمومی آن /خارج رتبه/ وهمچنان بست معینیت های پالیسی وانسجام ومالی واداری درسطح مافوق رتبه ترتیب ووجوه مالی آنرا از داخل بودجه قبلاً منظور شده وزارت امور داخله تنظیم نمایند.

- کارکنان موجود بست های اول وپائینتر معینیت اداری وزارت امور داخله دربست های معادل بست قبلی با حفظ حقوق وامتیازات/پی آر آر/ شان دراداره امور ارگان های محل جذب وابقا گردند.

وزارت عدلیه وسایر مراجع ذیربط درقسمت تعدیل برخی از مواد قوانین که با ایجاد اداره مذکور قابل تعدیل پنداشته میشوند اجراات لازم نمایند.

(c) ketabton.com: The Digital Library

حکم حامدکرزی رئیس جمهوری اسلامی افغانستان
پیرامون حفظ ساحه مرادخانی شهر کابل

۱۳۸٦/٦/۱۰

به منظور حفظ ساحات تاریخی ساحه مرادخانی شهر کابل هدایت داده میشود:
- ساحه مرادخانی منحیث ساحه دارای قدامت تاریخی به حالت اصلی حفظ گردد.
- احداث مکتب مهندسی هنرهای اسلامی مطابق حکم شماره ۳۹۵۱ مورخ ۱۳۸٤/۱۲/۱ مقام ریاست جمهوری اسلامی افغانستان اقدام گردد.

حکم حامدکرزی رئیس جمهوری اسلامی افغانستان
درمورد ارجحیت دادن به خریداری تولیدات داخلی کشور از جانب وزارت ها وادارات

۱۳۸٦/٦/۱۰

با وجود صدور حکم شماره ۱۸۰۸ مورخ ۱۳۸۵/۵/۱۷ مقام ریاست جمهوری اسلامی افغانستان هنوز هم برخی از وزارت ها وادارات به خریداری تولیدات داخلی اولویت قایل نبوده بلکه به خریداری اجناس لکس وتجملی توریدی مبادرت میورزند.

به منظور رشد صنایع داخلی وتقویه اقتصاد کشور بدینوسیله یکبار دیگر هدایت داده میشود:

۱- وزارت ها وادارات مکلف اند به خریداری نوشابه های غیر الکولی، روغن، قلم خودکار وسایر تولیدات داخلی کشور اقدام نموده واز خریداری اجناس ولوازم لکس وتجملی توریدی مماثل تولیدات داخلی کشور جداً خودداری نمایند.

۲- وزارت تجارت وصنایع از کیفیت با ستندرد تولیدات داخلی کشور نظارت وکنترول بعمل آورده وآنعده مسوولان را که به این امر توجه نمی نمایند مورد بازپرس جدی قرار دهد.

۳- اداره لوی څارنوالی از چگونگی تطبیق این حکم نظارت بعمل آورد.

دولسمشر حکم

۱۳۸٦/٦/۳۰

دجمهوري رياست دعالي مقام دسرپرست دتاکني په اروند دافغانستان داسلامي جمهوريت دجمهور رئيس حامدکرزي حکم په دي شرحه صادرشوي دي: په دي وسيله دافغانستان داسلامي جمهوريت درياست لومړي مرستيال احمدضيا مسعود ته واك وركول كيږي چي ددوست هيواد امريكا دمتحدوايالاتو له سفرڅخه زما تر راستنيدو پوري دافغانستان داسلامي جمهوريت دجمهوري رياست دچارو سرپرستي وكړي.

حکم رئیس جمهور

۱۳۸٦/۷/۱۰

حکم حامدکرزی رئیس جمهوری اسلامی افغانستان درمورد تقرر عبدالتواب آصفی بحیث مشاور تخنیکی ریاست جمهوری درامور معادن، انرژی وآب وتقرر آمنه افضلی بحیث مشاور رئیس جمهور درامور حمایت از حقوق کودکان.

عبدالتواب آصفی وزیر اسبق زراعت، از شخصیت های ورزیده، شناخته شده مسلکی کشور میباشد، به پاس قدردانی از مسلک وشایسته گی وسوابق عالی وتجربه فراوان وی با ایزاد یک بست مافوق رتبه درجنب تشکیل ریاست عمومی اداره امور ودارالانشای شورای وزیران، بحیث مشاور تخنیکی رئیس جمهوری اسلامی افغانستان درامور معادن، انرژی وآب. همچنان آمنه افضلی، وزیراسبق امور جوانان که

(c) ketabton.com: The Digital Library

از شخصیت های شناخته شده کشور میباشد بمنظور مواظبت بهتر از کودکان که آینده سازان وطن عزیز ماانند، با ایزادیک بست مافوق رتبه درجنب تشکیل ریاست عمومی اداره امور ودارالانشای شورای وزیران با حفظ حقوق وامتیازات کادرعلمی، بحیث مشاور رئیس جمهوری اسلامی افغانستان درامور حمایت از حقوق کودکان مقرر گردیده اند.

حکم رئیس جمهور کشور

۱۳۸٦/۷/۱۷

حکم حامد کرزی رئیس جمهوری اسلامی افغانستان درمورد عفو میعاد باقیمانده حبس عبدالباری فرزند امان الله مسکونه ولسوالی معروف ولایت قندهار.

بتاسی از هدایت فقره ۱۸ ماده ٦٤ قانون اساسی جمهوری اسلامی افغانستان، بمناسبت حلول عیدسعید فطر با رعایت عواطف انسانی وبشری وتفقدبه حال پدرشیخ فانی مذکور عفو میعاد باقی مانده حبس عبدالباری فرزند امان الله مسکونه ولسوالی معروف ولایت قندهار که به اساس فیصله قطعی نمبر ۸۱ مورخ ۱۳۸٦/۳/۳ محکمه ابتدائیه جرایم علیه امنیت داخلی وخارجی به ارتکاب جرم عضویت درگروه طالبان ومدد رسانی به سازمان ضد دولتی طبق فقره ۲ ماده ۹و۲۰ قانون جرایم علیه امنیت داخلی وخارجی از ابتدای توقیفی به مدت ده سال حبس تنفیذی محکوم به جزا گردیده منظور است.

لوی څارنوالی و وزارت عدلیه جمهوری اسلامی افغانستان درتطبیق حکم ورهایی محبوس اقدام قانونی نمایند.

فرمان حامد کرزی رئیس جمهوری اسلامی افغانستان
درمورد عفو مجازات پنج تن محبوسان ولایت فاریاب

۱۳۸٦/۷/۱۷

به تاسی از هدایت فقره ۱۸ ماده ٦٤ قانون اساسی جمهوری اسلامی افغانستان وفقره های ۱و۲ قانون جزا وبمنظور احترام وارجگذاری به علما، روحانیون، متنفذان ووکیلان شورای ملی وشورای ولایتی ولایت فاریاب که با مراجعات مکرر، رهایی پنج تن باشنده گان آنولایت را بمناسبت حلول عید سعید فطر مطالبه نموده اند، عفو مجازات محبوسان آتی:

۱- مولوی آغا محمدالله فرزند حفیظ الله.
۲- قاری علی محمد فرزند محمدالدین.
۳- ملاریحان الدین فرزند محمدیعقوب.
٤- قاری عبدالله فرزند عبدالغفور.
٥- قیام الدین فرزند محمدامین.

که هریک بموجب فیصله شماره ٤۱ مورخ ۱۳۸٦/٦/۲٦ محکمه ابتدائیه جرایم علیه امنیت داخلی وخارجی به ارتکاب جرایم انفجارها، تخریب ها، پخش شبنامه ها، تبلیغ علیه دولت وعضویت سازمان ضد دولتی، به ۲۰-۲۰ سال حبس محکوم وفیصله براساس قناعت محکومان و څارنوال موظف قطعیت حاصل نموده منظور است. لوی څارنوالی ووزارت عدلیه در رهائی آنها اقدام قانونی نمایند.

فرمان حامد کرزی رئیس جمهوری اسلامی افغانستان
درمورد عفو وتخفیف مجازات محجوزان ومحبوسان به مناسبت حلول عید سعید فطر

۱۳۸٦/۷/۲۰

به مناسبت حلول عید سعید فطر، عفو وتخفیف مجازات محجوزان ومحبوسان راکه به حکم قطعی ونهایی محاکم محکوم به حجز یا حبس گردیده اند، حسب آتی منظور میدارم:

(c) ketabton.com: The Digital Library

ماده اول:
۱- محجوزان اناثیکه به حکم قطعی ونهایی محکمه به حجز الی پنج سال محکوم گردیده اند، درصورتیکه خمس پنجم حصه حجز محکوم بها را سپری نموده باشند از حجز رها گردند.
۲- محجوزان ذکوریکه به حکم قطعی ونهایی محکمه به حجز الی چهارسال محکوم گردیده اند، درصورتیکه ربع چهارم حصه حجز محکوم بها را سپری نموده باشند از حجز رها گردند.
۳- محجوزان ذکوریکه به حجز بیش از چهارسال الی شش سال ومحجوزان اناثیکه به حجز بیش از پنج سال الی هفت سال به حکم قطعی ونهایی محکمه محکوم گردیده اند درصورتیکه ثلث سوم حصه حجز محکوم بها را سپری نموده باشند از حجز رها گردند.
٤- مرتکبان جرایم علیه امنیت داخلی وخارجی، قتل عمد، قاچاق موادمخدر، اختطاف، سرقت مسلحانه، گروگان گیری وراهزنی قطاع الطریقی از مزایای احکام مندرج فقره های ۱-۲و۳ این ماده مستفید نمیگردند.
٥- محجوزانیکه از مزایای مندرج فقره های ۱،۲و۳ این ماده مستفید نمیگردند، مجازات آنها ذیلاً تخفیف گردد:
۱- محکومان به حجزالی دوسال، مدت شش ماه.
۲- محکومان که به حجز بیش از دوسال الی چهارسال، مدت یک سال.
۳- محکومان به حجز بیش از چهارسال الی شش سال، مدت یک سال وشش ماه.
٤- محکومان به حجز بیش از شش سال الی هشت سال، مدت دوسال.
٥- محکومان به حجز بیش از هشت سال، مدت دوسال وشش ماه.

ماده دوم:
۱- محبوسان ذکوریکه سن ٦۰ سال یا بیشتر از آن ومحبوسان اناثیکه سن ٥٥ سال یا بیشتر ازآن را تکمیل نموده وبه حکم قطعی ونهایی محکمه به حبس الی دوازده سال محکوم گردیده اند، درصورتیکه نصف حبس محکوم بها را سپری نموده باشند از حبس رها گردند.
۲- مرتکبان جرایم علیه امنیت داخلی وخارجی، قتل عمد، قاچاق موادمخدر، اختطاف، سرقت مسلحانه، گروگان گیری وراهزنی قطاع الطریقی از مزایای مندرج فقره یک ماده مستفید نمی گردند.

ماده سوم:
۱- محبوسان اناثیکه به حکم قطعی ونهایی محکمه به حبس الی چهارسال محکوم گردیده اند درصورتیکه ثلث حبس محکوم بها را سپری نموده باشند از حبس رها گردند.
۲- محبوسان اناثیکه به حکم قطعی ونهایی محکمه به حبس بیش از چهارسال الی شش سال محکوم گردیده اند درصورتیکه دوثلث حبس محکوم بها را سپری نموده باشند ازحبس رها گردند.
۳- محبوسان اناثیکه به حکم قطعی ونهایی محکمه به حبس بیش از شش سال الی دوازده سال محکوم گردیده اند درصورتیکه از چهارحصه حبس محکوم بها سه حصه را سپری نموده باشند از حبس رها گردند.
٤- مرتکبان جرایم علیه امنیت داخلی وخارجی، قتل عمد، قاچاق موادمخدر، اختطاف، سرقت مسلحانه، گروگان گیری وراهزنی قطاع الطریقی از مزایای احکام فقره های ۱-۲و۳ این ماده مستفید نمی گردند.

ماده چهارم:
۱- محبوسان ذکوریکه به حکم قطعی ونهایی محکمه به حبس الی دوسال محکوم گردیده اند، درصورتیکه نصف حبس محکوم بها راسپری نموده باشند از حبس رها گردند.
۲- محبوسان ذکوریکه به حکم قطعی ونهایی محکمه به حبس بیش از دوسال الی شش سال محکوم گردیده اند درصورتیکه دوثلث حبس محکوم بها راسپری نموده باشند از حبس رها گردند.
۳- محبوسان ذکوریکه به حکم قطعی ونهایی محکمه به حبس بیش از شش سال الی ده سال محکوم گردیده اند درصورتیکه نصف مدت حبس محکوم بها راسپری نموده باشند ازحبس رها گردند.
٤- مرتکبان جرایم علیه امنیت داخلی وخارجی، قتل عمد، قاچاق موادمخدر، اختطاف، سرقت مسلحانه، گروگان گیری، راهزنی قطاع الطریقی، رشوت، اختلاس، جعل وتزویر ازمزایای احکام مندرج فقره هـای

(c) ketabton.com: The Digital Library

۱-۲و۳ این ماده مستفید نمی گردند.

ماده پنجم:

۱- محبوسان ذکور واناثیکه به حکم قطعی ونهایی محکمه به حبس محکوم گردیده اند واز مزایای مندرج مواد دوم- سوم وچهارم این فرمان مستفید نمیشوند مدت مجازات آنها ذیلاً تخفیف گردد.

۱- محکومان به حبس الی چهار سال، مدت شش ماه.
۲- محکومان به حبس بیش از چهارسال الی هشت سال، مدت یکسال.
۳- محکومان به حبس بیش از هشت سال الی دوازده سال، مدت یکسال وشش ماه.
٤- محکومان به حبس بیش از دوازده سال الی شانزده سال، مدت دوسال.
٥- محکومان به حبس بیش از شانزده سال، مدت دوسال وشش ماه.

۲- محکومانی که بالاثر فرمانهای عفو وتخفیف قبلی رئیس جمهوری اسلامی افغانستان درمدت حجز یا حبس آنها تخفیف بعمل آمده باشد از مزایای حکم مندرج فقره یک این ماده مستفید نمی گردند.

ماده ششم:

مجرمین متکرر از مزایای احکام مندرج مواد اول الی پنجم این فرمان مستفید شده نمیتوانند.

مجرم متکرر به مفهوم این فرمان شخصی است که مطابق احکام قانون بیشتر از یکبار درجرایم جداگانه به اساس فیصله های قطعی ونهایی محاکم محکوم به جزا گردیده باشد.

ماده هفتم:

محجوزان ومحبوسانی که به اساس احکام مندرج این فرمان از حجز یا حبس رها میگردند درصورتیکه علاوه برمجازات حجز یا حبس به پرداخت جریمه نقدی یا جبران خساره نیز محکوم گردیده باشند، مکلف اند وجوه محکوم بها راتادیه یا تضمین معادل آن را ارائه نمایند.

ماده هشتم:

احکام این فرمان، دعوی حق العبدی اشخاص را اخلال نمی نماید.

ماده نهم:

وزارت امور زنان مکلف است برای آنعده محجوزان ومحبوسان اناثیکه طبق احکام این فرمان از حجز یا حبس رها میگردند الی پیدا شدن محرم شرعی آنان محل مناسب رهایش را درمرکز و ولایت ها تدارک نماید.

ماده دهم:

۱- به منظور تطبیق احکام این فرمان درمرکز،کمیسیونی متشکل از نماینده گان لوی څارنوالی، وزارت های صحت عامه وامور زنان، ریاست عمومی امنیت ملی، قوماندان عمومی محبس مرکزی، رئیس مرکز اصلاح وتربیت کودکان، نماینده کمیسیون مستقل حقوق بشر افغانستان، تحت نظر نماینده با صلاحیت ستره محکمه ودر ولایات،کمیسیون های متشکل از رئیس څارنوالی استیناف ولایت، رئیسان صحت عامه، امور زنان، نماینده ریاست عمومی امنیت ملی، مدیرمحبس، آمرمرکزاصلاح وتربیت کودکان، نماینده کمیسیون مستقل حقوق بشر افغانستان درصورت موجودیت تحت ریاست رئیس محکمه استیناف ولایت تشکیل میگردد.

۲- رئیسان کمیسیون های مندرج فقره یک این ماده مکلف اند از تطبیق این فرمان بریاست عمومی اداره امور ودارالانشای شورای وزیران گزارش دهند.

ماده یازدهم:

این فرمان ازتاریخ ۲۲ میزان سال ۱۳۸٦ نافذ میباشد.

فرمان حامد کرزی رئیس جمهوری اسلامی افغانستان
درمورد عفو مجازات باقیمانده سرورخان ولد امیرخان

۱۳۸٦/۷/۲۰

بتاسی از صراحت فقره ۱۸ ماده ٦٤ قانون اساسی جمهوری اسلامی افغانستان وفقـــرات۱-۲ ماده ۱۷۱

(c) ketabton.com: The Digital Library

قانون جزا وبمناسبت حلول عید سعید فطر، به ملاحظه ابراخط شرعی متضرر وتضمین وکلای ولسی جرگه ولایات پکتیا، پکتیکا وخوست، عفو مجازات اسامی سرورخان فرزند امیرخان مسکونه ولایت خوست راکه به ارتکاب جرم اختطاف وگروگان گیری بموجب فیصله نهایی شماره /٣٢٤/ مورخ ١٣٨٥/١٢/١ محکمه دیوان امنیت عامه ستره محکمه از ابتدای تاریخ توقیف به مدت ده سال حبس محکوم ومدت دونیم سال حبس خود را سپری نموده منظوراست.

وزارت عدلیه ولوی ځارنوالی در رهایی موصوف اقدام قانونی رامرعی نمایند.

حکم های رئیس جمهور کشور

١٣٨٦/٧/٢٨

حکم حامدکرزی رئیس جمهوری اسلامی افغانستان درمورد مساعدت مالی به خانواده یک شهید وسه زخمی درولسوالی های زرمت وخاخي آریوب ولایت پکتیا.

بتاریخ ٢٠ سنبله سالروان حسن جان فرزند کبیر باشنده ولسوالی زرمت ولایت پکتیا توسط دشمنان وطن به شهادت رسید به همینسان سه تن از باشنده گان ولسوالی خاخي آریوب آن ولایت هریک صمیم الله فرزند صالح، حمیم الله فرزند صالح واقبال فرزند ترین دراثر حمله انتحاری که ازسوی دشمنان مردم بتاریخ ٦ سنبله انجام یافت زخمی گردیدند.

به نیت همدردی به خانواده شهید مبلغ یکصدهزار افغانی وبرای هرزخمی مبلغ پنجاه هزار افغانی که مجموعاً دوصدوپنجاه هزار افغانی میشود از کود٩٩ حوادث دولت به عنوان مساعدت منظور می نمایم.

وزارت مالیه تخصیص مبلغ نقدی این حکم رابه مستوفیت ولایت پکتیکا ارسال دارد وبه اساس حکم ٢٤١٠مورخ ٣١ سرطان ریاست جمهوری توسط کمیسیون موظف به مستحقان رسانیده شود.

ازبارگاه خداوند متعال برای شهیدجنت فردوس به خانواده مرحومی صبرجمیل وبرای زخمی شده گان صحت عاجل استدعا دارم.

* * *

حکم حامدکرزی رئیس جمهوری اسلامی افغانستان درمورد مساعدت نقدی به ده تن از زخمی شده گان ولسوالی دره پیچ ولایت کنر.

بتاریخ ٢٥ سنبله سالروان در ولسوالی دره پیچ ولایت کنر در نزدیکی مکتب متینه در اثر درگیری میان تروریستان ونیروهای ائتلاف، ده تن از شاگردان مکتب متذکره هریک توحیدالله فرزند مطیع الله، احمدفرزند شیرعلی، حبیب الله فرزند میرعلم، بلال فرزند محمدیوسف، زاهدالله فرزند فیض محمد، ثناءالله فرزند میراجان، ناهیده بنت محمدعلم، صفت الله فرزند مطیع الله، خالد فرزند پادشاه وطارق فرزند غلام حبیب زخمی گردیدند.

به نیت همدردی به زخمی شده گان مبلغ پنجاه هزار افغانی برای هرزخمی که مجموعاً مبلغ پنجصدهزار افغانی میگردد از کود ٩٩ حوادث دولت بربنیاد پیشنهاد ٨٦٥ مورخ ١٣٨٦/٦/٣١ آنولایت به عنوان مساعدت منظور مینمایم.

وزارت مالیه تخصیص مبلغ نقدی شامل حکم را به مستوفیت ولایت کنر ارسال دارد وبراساس حکم ٢٤١ مورخ ١٣٨٦/٤/٣١ ریاست جمهوری توسط کمیسیون موظف به مستحقان توزیع گردد.

از بارگاه خداوند متعال سلامتی کامل زخمی شده گان را استدعا میدارم.

* * *

حکم حامدکرزی رئیس جمهوری اسلامی افغانستان درمورد مساعدت نقدی به خانواده یکتن شهید ولسوالی غورماچ ولایت بادغیس.

بتاریخ ششم میزان سالروان حضرت گل کارمند مخابرات ولسوالی غورماچ ولایت بادغیس توسط دشمنان مردم به شهادت رسید.

به نیت همدردی به خانواده شهید مبلغ یکصد هزار افغانی از کود ٩٩ حوادث دولت با تائید نماینده مردم آن ولایت درشورای ملی به عنوان مساعدت منظور مینمایم.

وزارت مالیه تخصیص شامل حکم را به مستوفیت ولایت بادغیس ارسال دارد وبه اساس حکم ٢٤١٠

(c) ketabton.com: The Digital Library

مورخ ۱۳۸٦/٤/۳۱ ریاست جمهوری توسط کمیسیون موظف به خانواده مستحق رسانیده شود.
ازبارگاه خداوند متعال برای مرحومی جنت فردوس وبه خانواده وی صبرجمیل استدعا دارم.

* * *

حکم حامدکرزی رئیس جمهوری اسلامی افغانستان درمورد مساعدت نقدی به خانواده یک شهید و دوزخمی در ولسوالی کجکی سفلای ولایت هلمند.

بتاریخ دهم جوزای سالروان دراثر عملیات نظامی برضد دشمنان وطن بی بی حکیمه یکتن از ساکنان ولسوالی کجکی سفلای ولایت هلمند شهید ودوتن دیگر هریک ملالی بنت محمدسالم وبسم الله فرزند ملاهاشم سهواً زخمی گردیدند.

به نیت همدردی به خانواده شهید مبلغ یکصد هزار افغانی وبه هرزخمی مبلغ پنجاه هزار افغانی که مجموعاً مبلغ دوصد هزار افغانی میگردد براساس نامه ۱٦۰٤ مورخ ۱۳۸٦/٦/٦ آن ولایت به عنوان مساعدت منظور مینمایم.

وزارت مالیه تخصیص مبلغ شامل حکم را بریاست عمومی اداره امور ودارالانشای شورای وزیران انتقال تابه مستحقان رسانیده شود.

ازبارگاه خداوند بزرگ به شهید جنت فردوس به خانواده مرحومی صبرجمیل وبرای زخمی شده گان صحت کامل استدعا دارم.

دولسمشر حکم

۱۳۸٦/۷/۲۹

دجمهوري ریاست دمقام دسرپرست دتاکني په باب دافغانستان داسلامي جمهوریت دجمهور رئیس حامدکرزي حکم دافغانستان داسلامي جمهوریت دجمهوري ریاست لومړي مرستیال احمدضیا مسعود ته واك ورکول کیږي چي له دوست هیواد انګلستان څخه دافغانستان داسلامي جمهوریت دجمهور رئیس تر راستنیدو پوري دافغانستان دجمهوري ریاست دچارو سرپرستي وکړي په حکم کي دلوي خداي (ج) له دربار څخه ده ته دزیاتو بریالیتوبونو هیله شوي ده.

دشهیدانو له کورنیو سره دمرستي په باب دجمهوري ریاست حکمونه

۱۳۸٦/۷/۳۰

دهلمند ولایت دسنګین ولسوالي ددووتنو شهیدانو کورنیو سره دمالي مرستي په اړوند دافغانستان داسلامي جمهوریت دجمهوري ریاست حکم په دي شرحه صادرشوي دي: دروان هجري لمریزکال دزمري دمیاشتي په دریمه نیټه دهلمند ولایت دسنګین ولسوالي دکتوزي په کلي کي ددولتي خواکونو اودښمن ترمنځ جګړه کي ددي سیمي دوه تنه اوسیدونکي هریو: بي بي حیاتو دحبیب الله لور او جمعه خان دګل محمد زوي شهیدان شوي دي. ددغو شهیدانو کورنیو ته دخواخوږي په نیت دهرشهید لپاره یولك افغاني چي تولي یي دوه لکه افغاني کیږي دپیښو لپاره ددولت له (۹۹) کود څخه ددغه ولایت د۱۳۸٦ کال دوږي دمیاشتي د۲۵ مي نیټي د۱٦۱۱ ګڼه لیك پرښنسټ دمرستي په توګه منظوریږي. دمالیي وزارت دي ددي حکم دنغدي مرستي تخصیص دچارو داداري او وزیرانو شورا ددارالانشا لوي ریاست ته انتقال او مستحقینو ته دي ورسول شي. دغه راز دهلمند ولایت دسنګین ولسوالي ددریو تنو شهیدانو کورنیو سره دمالي مرستي په اړوند حکم په دي شرحه صادرشوي دي: دروان هجري لمریز کال دوري دمیاشتي په شلمه نیټه دهلمند ولایت دسنګین ولسوالي دجوسالي په کلي کي دهیواد ددښمنانو پرضد دپوځي عملیاتو له امله ددي کلي دري تنه اوسیدونکي هریو: ۱- ذکریا دحاجي بورمحمد زوي ۲- عبدالولي دحاجي بورمحمدزوي ۳- شکریه دحاجي بورمحمد لور په غیر قصدي توګه شهیدان شوي دي. ددغو شهیدانو له کورنیو سره دخواخوږي په نیت دهرشهید لپاره یولك افغاني چي تولي یي دري لکه افغاني کیږي دپیښو لپاره ددولت له (۹۹) کود څخه ددغه ولایت د۱۳۸٦ کال دتلي دمیاشتي داوومي نیټي د۱٦۹٤ ګڼه لیك پرښنسټ دمرستي په توګه منظوریږي دمالیي وزارت دي ددي حکم دنغدي مرستي تخصیص دچارو داداري او وزیرانو شورا

(c) ketabtop.com: The Digital Library

ددارالانشا لوي رياست ته انتقال او مستحقينو ته دي ورسول شي همدارنګه دهلمند ولايت دنهرسراج ولسوالي دحيدرآباد دکلي دلسوتنو شهيدانو له کورنيو سره دمالي مرستي په اړوند حکم په دي شرحه صادرشوي دي: دروان هجري لمريز کال دچنګاښ دمياشتي په اتمه نيټه دهلمند ولايت دنهر سراج ولسوالي دحيدرآباد په کلي کي دهيواد ددښمنانو پرضد دپوخي عملياتو له امله د دي سيمي لس تنه اوسيدونکي هريو:

١- ګل احمد ديارمحمد زوي.
٢- احمد ديارمحمد زوي.
٣- اخترمحمد ديارمحمدزوي.
٤- جمعه خان ديارمحمدزوي.
٥- نيازمحمد دباران زوي.
٦- علي محمد دباران زوي.
٧- بسم الله دباران زوي.
٨- سيدګل دباران زوي.
٩- محمدګل دباران زوي.
١٠- شاولي داخترمحمد زوي.

په غير قصدي توګه شهيدان شوي دي. ددغو شهيدانو کورنيوته دخواخوږي په نيت دهرشهيد لپاره يولك افغاني چي تولي يي لس لکه افغاني کيږي دپيښو لپاره ددولت له (٩٩) کود څخه ددغه ولايت د ١٣٨٦ کال دوږي دمياشتي ٢٤ مي نيټي د١٦٠٨ ګڼه ليك پرښتې دمرستي په توګه منظوريږي. دمالي وزارت دي ددي حکم دنغدي مرستي تخصيص دچارو داداري او وزيرانو شورا ددارالانشا لوي رياست ته انتقال او مستحقينو ته دي ورسول شي.

دهلمند ولايت دسنګين ولسوالي دجوسالي کلي ددريو تنو شهيدانو له کورنيو سره دمالي مرستي په اړوند دافغانستان داسلامي جمهوريت دجمهوري رياست حکم په دي شرحه صادرشوي دي: دروان هجري لمريز کال دوري دمياشتي په شلمه نيټه دهلمند ولايت دسنګين ولسوالي دجوسالي په کلي کي دهيواد ددښمنانو پرضد دپوخي عملياتو له امله ددي کلي دري تنه اوسيدونکي هريو:حکمت الله، نعمت الله او عتيق الله دامیرزاده زامن په غيرقصدي توګه شهيدان شوي دي. دنوموړو شهيدانو له کورنيو سره دخواخوږي په نيت دهرشهيد لپاره (١٠٠٠٠٠) يولك افغاني چي تولي (٣٠٠٠٠٠) دري لکه افغاني کيږي دپيښو لپاره ددولت له ٩٩ کود څخه دنوموړي ولايت د١٣٨٦ کال دتلي دمياشتي دنهمي نيټي ١٧١٤ ګڼه ليك پرښتې دمرستي په توګه منظوريږي. دمالي وزارت دي ددي حکم دنغدي مرستي تخصيص دچارو داداري او دوزيرانو شورا ددارالانشا لوي رياست ته انتقال او مستحقينو ته دي ورسول شي.

دهغو ولايتي مقاماتو او بزګرو دهڅوني په باب چي په اړوندو ولايتونوکي يې دکوکنارو دکرکيلي مخه نيولي ده دجمهور رئيس حامدکرزي فرمان

١٣٨٦/٨/١١

لکه څنګه چي ګران هيوادوال خبردي دهغو ولايتونو چارواکو او پتمن بزګرانو چي په ١٣٨٦ کال کي چي دکوکنارو دکرکيلي مخه نيولي ده او د١٣٨٦ کال دوږي دمياشتي په اوومه نيټه دنشه يي توکو پرخلاف دمبارزي په دريم ملي کنفرانس کي ستايل شوي او يوشمير هغه ولايتونه چي دکوکنارو کرکيله يي صفرته رسولي ده او دنشه يي توکو پرخلاف مبارزه کي يي دکرل شويو کوکنارو په اړولو، دلابراتوارونو په ويجاړولو او دنشه يي توکو دقاچاق وړونکو په نيولو سره يي عملي او مثبت ګامونه اخستي و دټولګتو او پرمختيايي پروژو دتمويلولو په لاره کي يي له خپل فعاليت سره سم او دټاکلو تشويقي جايزو په ترلاسه کولو بريالي شوي دي. دپورتني اصل په پيروي او دنشه يي توکو پرخلاف دمبارزي به راتلونکو کلونوکي دکوکنارو دشرموونکو بوټو دکرکيلي دمخنيوي په کارکي دبزګرانو، ولايتي مقاماتو او دسيمه ئيزو چارواکو دلازياتي هڅوني په مقصد دغه مراتب منظوروم.

(c) ketabton.com: The Digital Library

۱- هغه ولایتونه چې د ۲۰۰۸ میلادي کال داګست دمیاشتي تر لومړي نیټي او د ۱۳۸۷ کال د وږي ترمیاشتي پوري دملګروملتو دسازمان له کلني رپوټ سره سم دکوکنارو کرکیله صفرته ورسوي او هغه ولایتونو چې پخوا صفرته رسیدلي دي او دکوکنارو کرکیله دصفرپه کچه وساتي دولایت دپرمختیایي پروګرامونو دتمویلولو په مقصد به دنشه یي توکو پرخلاف دمبارزي دچارو وزارت له وجهي صندوق څخه دیوملیون امریکایي ډالرو معادلي افغاني پیسي ترلاسه کړي.
۲- هغه ولایتونه چې د ۱۳۸٦ کال او د ۲۰۰۷ میلادي کال په پرتله په ۱۳۸۷ کال کم کړي دهرهکتار په وړاندي په سلو کي دلسوترسره شوي کمیت پرته دزرو امریکایي ډالرو معادلي افغاني پیسي چې دولایت په کچه له لسو ملیونو ډالرو څخه زیات نه شي ترلاسه کړي.
۳- هغه ولایتونه چې په اټکل شویو شاخصونونه بریالي کیږي خودنشه یي توکو پرخلاف دمبارزي په لاره کي یي فعالیتونه ښه وبلل شي له دي جملي څخه ولایتونه دافغانستان داسلامي جمهوریت دجمهوري ریاست په انتخاب سره دپنخه سوه زرو امریکایي ډالرو معادل افغاني پیسو په ترلاسه کولو بریالي کیږي.
٤- دغه بهیر په راتلونکو کلونوکي هم دوام مومي اوله دقیقو خبرو وروسته عملي کیږي.
دهغو ولایتونو پرمختیایي کمیتي چې د ۱۳۸٦ کال په څیرنه کي له مل جدول سره په دووکته ګوریو کي دنغدي جایزو په ترلاسه کولو بریالي شوي دي داړوندوسیمو لومړني اړتیاوي دي تثبیتي کړي او منظوري شوي پیسي دي دپرمختیایي او ټولګټو پروګرامونو له لاري داسي تطبیق کړي چې دولایت هریو اوسیدونکي یي احساس کړي او وروستي رپوټ دي وړاندي کړي. دغه فرمان دي له توشیح وروسته د ډله نیزو اطلاعاتو دوسایلو اوپه مرکز او ولایتونو کي دجوماتونو او تکیه خانو دمنبرونو له لاري په پراخه توګه تبلیغ اوپه رسمي جریده کي دي خپورشي. ددغه فرمان دتطبیق کنترول دنشه یي توکو پرخلاف دمبارزي دچارو وزارت په غاړه دي.

حکم رئیس جمهور کشور

۱۳۸٦/۸/۱۳

حکم ریاست جمهوری اسلامی افغانستان بمنظور تعیین هیات جهت بررسی مرگ ومیر افراد ملکی ولسوالی بتی کوت ولایت ننگرهار حین عملیات نظامی درآن منطقه.

درعملیات نظامی نیروهای ائتلاف وافغان درولسوالی بتی کوت ولایت ننگرهار که بتاریخ نهم ماه عقرب سالروان صورت گرفت، گزارشهای از مرگ ومجروحیت تعدادی از افراد ملکی درآن منطقه مواصلت ورزیده است.

بمنظور تحقیق همه جانبه این حادثه، تثبیت عوامل وجلوگیری از ضایعات افراد غیر نظامی درآینده توظیف هیات ذیل را منظور مینمایم:

۱- دگرجنرال شیرمحمدکریمی رئیس اوپراسیون ستردرستیز وزارت دفاع ملی بحیث رئیس.
۲- برید جنرال محمدوصیل معاون اوپراسیون وزارت امور داخله بحیث عضو.
۳- دگروال محمدکریم معاون معاونیت امور ولایتی ریاست عمومی امنیت ملی بحیث عضو.
٤- میرویس یاسینی عضو ولسی جرگه بحیث عضو.
٥- الحاج عزیز الرحمن عضو ولسی جرگه بحیث عضو.
٦- برهان الله شینواری عضو مشرانو جرگه بحیث عضو.

به هیات وظیفه داده میشود تا با تفاهم کامل با مسوولان دولتی محل، نماینده گان شوراهای ولایتی، متنفذان وموسفیدان حادثه را همه جانبه بررسی، عوامل آنرا با دقت دریافت، عاملان آنرا تثبیت وطی یک هفته راپور مشترک وپیشنهاد های شانرا بمقام ریاست جمهوری ارائه دارند.

دبندیانو دحالت دڅیرني لپاره پلاوي وټاکل شو

۱۳۸٦/۸/۱۳

دافغانستان داسلامي جمهوریت دجمهور رئیس له حکم سره سم دکابل په جیلونو او توقیف خونو کـــــــي

(c) ketabton.com: The Digital Library

دبندیانو داحوالو دمعلومولو لپاره خانګري هیأت وټاکل شو. دهغه موظف هیات له رپوټ سره سم چي دجمهوري ریاست د ۱۳۸٦ کال دغبرګولي دمیاشتي دلومړي نیټي د ۱۱٦۳ ګڼه حکم سره سم په دیني او قومي چارو کي دجمهور رییس دسترسلاکار الحافظ قضاوت پوه مولوي فضل هادي شینواري په مشري دکابل ښارپه جیلونو او توقیف خونوکي دبندیانو دحالت دڅیړني په مقصد ټاکل شوي و دهغه څیړني وروسته معلومه شوه چي یو شمیر بندیان دعقلي اوعصبي ناروغیو له امله په لیونتوب اخته دي او یوشمیر بندیان هم دعمر دزیاتوالي یعني له اویا کلني څخه پورته دشیخ فاني په پراوکي دي. دافغانستان داسلامي جمهوریت ریاست دقضیي ددقیقي اوسمي څیړني په مقصد یو خانګري هیات ټاکي. دغه هیات چي دعامي روغتیا وزارت دعقلي اوعصبي، داخلي او دجراحي دڅانګو دري تنه متخصصین او دعدلیي وزارت او دلوي څارنوالي واکمن استازي پکي ګډون لري، موظف دي چي دبندیانو دروغتیایي حالت، دنه علاج وړ ناروغي، لیونتوب او دشیخ فاني والي مواردوکي دڅیړني تشخیص او دطبي نظر دڅرګندولو په مقصد تحقیق وکړي او ددغو قضیو په باب دي خپل رپوټ ډیر ژر جمهوري ریاست ته وړاندي کړي چي ددوي په باب لازمي څیړني وشي.

دولسمشر حکمونه

۱۳۸٦/۸/۱۵

دبغلان په ولایت کي د۱۳۸٦ کال دلړم دمیاشتي دپنخلسمي نیټي دپیښي دشهیدانو دجنازو دوړلو، تکفین، ښخولو او دماتم دمراسمو دپرخاي کولو دکمیسیون دموظف کولو په باب دجمهور رئیس حامدکرزي حکم په دي شرحه صادرشوي دي: په ژوري خواشیني او خپګان سره مو خبرترلاسه کړ چي دسولي اوثبات دښمنانو پارلماني هیات او یوزیات شمیر هیوادوال چي دښوونخیو ماشومان ښخي او سپین ږیري پکي دي دچاودیدونکي عمل په ترسره کولو سره شهیدان او ټپیان کړل.

اناالله واناالیه راجعون

ددغي دردونکي پیښي دشهیدانو دجنازو ښخولو دمراسمو دپرخاي کولو دښه تنظیم په مقصد دغه کمیسیون موظف کیږي.

- په پارلماني چارو کي ددولت وزیر او دچارو داداري او دوزیرانو شورا ددارالانشا لوي رئیس فاروق وردګ دکمیسیون درئیس په توګه.
- دملي دفاع وزارت لومړي مرستیال ډاکتر احمدیوسف نورستاني، دکورنیو چارو وزارت لومړي مرستیال عبدالهادي خالد، داطلاعاتو او فرهنګ وزارت معین دین محمدمبارز راشدي، دحج او اوقافو وزارت مسلکي معین سیدنورالله مراد، دښاري پرمختیا وزارت معین انجنیر سیدشریف حسیني، دملي امنیت دلوي ریاست ولایتي مرستیال ډاکترعبدالله اودکابل ښاروالي دښاري خدمتونو معین خواخوږي دغړو په توګه.

کمیسیون موظف دي چي دولسي جرګي له موظف هیات سره په تفاهم کي په پوره درناوي سره دشهیدانو دجنازو دوړلو او ښخولو او دفاتحي دمراسمو دپرخاي کولو په مقصد امنیتي او تامیناتي تدبیرونه عملي کړي. دلوي خداي(ج) له دربار څخه شهیدانو ته دفردوس جنت، پاتي کسانو ته یي دجمیل صبر اوټپیانو ته دسملاسي روغتیا هیله کوم.

همدا رنګه دبغلان په ولایت کي دروان کال دلړم دمیاشتي دپنخلسمي نیټي د دردونکي پیښي له امله دملي ماتم داعلام په باب دافغانستان دجمهور رئیس حامدکرزي په حکم کي راغلي دي: دافغانستان داسلامي جمهوریت دولت ددغو شهیدانو لوړ مقام ته ددرناوي او ددي هیواد دخوریدلو کورنیو په ماتم کي دګډون په خاطر د دریو ورځو لپاره په هیواد کي ملي ماتم اعلاموي. له همدي امله دروان کال دلړم دمیاشتي له شپاړسمي نیټي څخه دي په دولتي ادارو او په بهرکي دافغانستان داسلامي جمهوریت په سیاسي نمایندګیو کي دافغانستان داسلامي جمهوریت ملي بیرغونه د دریو ورځو لپاره نیم خوړندوي. داطلاعاتو او فرهنګ وزارت او صوتي او تصویري رسني دي دخاصو پروګرامونو په خپرولو، موعظو او ددعائیو په لوستلو سره دشهیدانو اروابناده کړي او دتفریحي پروګرامونو له خپرولو څخه دي ډډه وکړي. دلوي خداي(ج) له دربارڅخه ددغي پیښي شهیدانوته دفردوس جنت، پاتي کسانو ته یي دجمیل صبراو ټپیانوته دسملاسي روغتیا هیله کوو.

(c) ketabton.com: The Digital Library

دغه راز دبغلان ولایت د۱۳۸٦ کال دلړم دمیاشتي د۱۵ نیټي دچاودني دپیښي دڅیړني دهیات دټاکلو په باب دجمهور رئیس په حکم کي راغلي دي: دمشرانو جرګي، ولسي جرګي، دلوي څارنوالي داداري، دملي امنیت لوي ریاست اودسیمه نیزو ارګانونو خپلواکي اداري دواکمنواستازو په ګډون دکورنیو چارو دوزیر ترنظر لاندي یو کمیسیون منظوروم هیات موظف دي چي دموضوع څرنګوالي په هرارخیزه توګه تحقیق او وڅیړي او نتیجه دي په ژرممکن وخت کي دافغانستان داسلامي جمهوریت دجمهوري ریاست مقام ته وړاندي کړي.

فرمان حامدکرزی

درمورد توشیح فیصله شماره ۱۱۵٦ مورخ ۸٦/۸/۲٦ ولسی جرگه شورای ملی

۱۳۸٦/۸/۲۷

فرمان حامدکرزی رئیس جمهوری اسلامی افغانستان درمورد توشیح فیصله شماره ۱۱۵٦ مورخ ۸٦/۸/۲٦ ولسی جرگه شورای ملی.

براساس مواد ٦٤، ۱۱و۱۲ قانون اساسی جمهوری اسلامی افغانستان ومطابق فیصله ولسی جرگه شورای ملی تقرر شیرمحمداعتباری را بحیث وزیرامور مهاجران وعودت کننده گان، پوهاند عبدالعزیز را با حفظ حقوق کادرعلمی پوهنتون کابل بحیث عضوستره محکمه وعبدالقدیر فطرت را به حیث رئیس عمومی دافغانستان بانک توشیح ومنظور مینمایم.

پیروزی های مزید آنانرا از بارگاه ایزدمتعال آرزو میبرم.

نوې ټاکنه

۱۳۸٦/۸/۳۰

دلرغونو آثارو او دتاریخي آبداتو دساتني په چارو کي دجمهوري ریاست دسلاکار په توګه دشهزاده میرویس ظاهر دټاکني په باب دجمهور رئیس حامدکرزي حکم په دي شرحه صادرشوي دي: دلرغونو آثارو او دتاریخي آبداتو دساتني لپاره دلازمو سلامشورو دوړاندي کولو په مقصد دچارو داداري او دوزیرانو شورا ددارالانشا دلوي ریاست دتشکیل ترڅنګ دیو مافوق رتبه بست په زیاتوالي سره په دغو چاروکي دافغانستان داسلامي جمهوریت دجمهوري ریاست دسلاکار په توګه په دغه بست کي دشهزاده میرویس ظاهر ټاکنه منظوره ده. په حکم کي دلوي خداي (ج) له دربارڅخه دده دلازیاتو بریالیتوبونو هیله شوي ده.

دغیرضروري تشریفاتو دمخنیوي په اړه دجمهور رئیس حامدکرزي حکم

۱۳۸٦/۹/۳

لکه څنګه چي لیدل کیږي ددولت ددري ګونو قواوو لوړپوري مقامات دبهرنیو او کورنیو رسمي او غیررسمي سفرونو پرمهال، ددولت دمربوطه ارګانونو معینان، رئیسان او مامورین له دوي سره په استقبالیه او وداعیه تشریفاتو کي ترهوایي ډګرپوري ملتیا اوونده اخلي په داسي حال کي چي ددغو غیررسمي تشریفاتو په نتیجه کي له یوي خوا ددښمنانو له خوا دتروریستي بریدونو احتمال ددولت رسمي چاري له خنډ، کاري وختونه له زیان او زموږ دعزت منو هیوادوالو ستونزوته درسیدګي چاري له خنډ سره مخامخ کیږي چي صریحاً دمامورینو او کارله قانون سره مغایر عمل اوله بلي خوا ددولتي وسایلو دبي ځایه اوغیر لازمي استعمال په نتیجه کي پرعامه ترافیك اوعامه بودجي چي زموږ بیت المال دي ناوړه اثرات لري. له دي امله ددولت ددري ګونو قواوو اونورو مستقلو دولتي ادارو لوړ رتبه مقامات دي دسفرونو او راستنیدنو پرمهال، درسمي چارو اوکاري وختونو احترام، داداري سلوکو دطرزالعمل رعایت اوله دا ډول بي موجبه تشریفاتو څخه دي په کلکه ډډه وکړي.

(c) ketabton.com: The Digital Library

دولسمشر فرمان

۱۳۸٦/۹/٥

دمدافعو وکیلانو دقانون دتوشیح په باب دجمهور رئیس حامدکرزي فرمان په دې شرحه صادرشوي دي:

لومړي ماده: دافغانستان داساسي قانون د٦٤ مادي دشپاړسمي فقري دحکم له صراحت سره سم دولسي جرګي او دمشرانو جرګي دګډهیئت ۷۳ ګڼه مصوبه دمدافعو وکیلانو دقانون په باب دافغانستان داساسي قانون دسلمي مادي له حکم سره سم په پنځوفصلونو او څلورڅلویښتو مادوکي توشیح کوم.

دویمه ماده: دغه فرمان دتوشیح له نیټي څخه نافذ دي اوله مصوبي سره یوځاي دي په رسمي جریده کي خپره شي.

فرمان رئیس جمهور
درمورد وظایف اعضای شورای ملی

۱۳۸٦/۹/۱۳

فرمان حامدکرزی رئیس جمهوری اسلامی افغانستان درمورد وظایف اعضای شورای ملی درهنگام تعطیل زمستانی اجلاس شورای ملی جمهوری اسلامی افغانستان:

به تاسی از هدایت ماده ۱۰۷ قانون اساسی جمهوری اسلامی افغانستان وبمنظور تامین امنیت، اصلاح اداره های محلی، تشخیص اولویت ها ونظارت برتطبیق پروژه های انکشافی، با تشریک مساعی اداره های محلی، عالمان ومحاسن سفیدان درزمینه فوق الذکر، مراتب آتی را منظور مینمایم:

۱- اعضای شورای ملی درایام تعطیل های زمستانی خویش وضع امنیتی ولایت های خودرا بررسی ودربهبود آن با مسوولان امور همکاری نمایند.

۲- اضرار زرع وتولید مواد مخدر رابحیث پدیده ننگین ونامشروع تشریح وتوضیح نموده اعمار پروژه های انکشافی وعمرانی را بحیث بدیل معیشت برای موکلان مربوط وباشنده گان محلات برجسته نمایند.

۳- بمنظور ازمیان برداشتن فساد اداری، کارکردهای تمامی مسوولان مربوط را طوری جدی ارزیابی نموده ازعملکرد آنان کتباً گزارش دهند.

٤- مزایای مصوبات جرگه امن میان جمهوری اسلامی افغانستان وجمهوری اسلامی پاکستان را تشـــریح وتوضیح نموده، نظریه ها وپیشنهادهای موکلان شانرا درتطبیق مصوبات جرگه امن جمع بندی وبه ریاست جمهوری اسلامی افغانستان ارائه نمایند.

٥- چگونگی تطبیق پروژه های انکشافی را درتفاهم با شوراهای ولایتی دقیقاً بررسی نموده، گزارش مستند آنرا بریاست جمهوری اسلامی افغانستان ارائه دارند.

٦- والیان ومسوولان امنیتی ولایت ها مکلف به تامین امنیت اعضای شورای ملی وشوراهای ولایتی وفراهم آوری تسهیلات لازم به آنان میباشند.

دجمهور رئیس حکم

۱۳۸٦/۹/۲۰

دجمهوري ریاست دسرپرست دتاکني په باب دجمهور رئیس حکم په دې شرحه صادرشوي دي:

دافغانستان داسلامي جمهوریت دجمهوري ریاست لومړي مرستیال احمدضیا مسعود ته واك ورکول کیږي چي له دوست هیواد کویت څخه دافغانستان داسلامي جمهوریت دجمهور رئیس تر راستنیدو پوري دافغانستان داسلامي جمهوریت دجمهوري ریاست دچارو سرپرستي وکړي. په حکم کي دلوي خداي(ج) له دربارڅخه دده دلازیاتو بریالیتوبونو هیله شوي ده.

(c) ketabton.com: The Digital Library

نوي ټاکنه

۱۳۸٦/۹/۲۰

داحصائيي دمرکزي اداري دلوي رئيس دټاکني په باب دافغانستان داسلامي جمهوريت دجمهور رئيس حامدکرزي فرمان: په ښه توګه دچارو دتنظيم اوسمون په مقصد داحصائيي دمرکزي اداري دلوي رئيس په توګه دعبدالرحمن غفوري ټاکنه منظوره شوي ده په فرمان کي دلوي خداي(ج) له دربارڅخه دده دلازياتو بريالیتوبونو هيله شوي ده.

دولسمشر فرمان

۱۳۸٦/۹/۲۳

دجيلونو او توقيف خونو دقانون دنافذولو په باب دجمهور رئيس حامدکرزي فرمان په دې شرحه صادرشوي دي:

لومړي ماده: دافغانستان داسلامي جمهوريت دملي شورا دګډ کميسيون د۱۳۸٦ کال دثور دمياشتي ديوولسمي نيټي د ٤۷ ګڼه ديريکړي له مخي او دافغانستان داسلامي جمهوريت داساسي قانون د ٦٤ مادي د ۱٦ فقري له لارښووني سره سم دجيلونو او توقيف خونو قانون چي په اتو فصلونو او ۵۷ مادوکي دافغانستان داسلامي جمهوريت دملي شورا دولسي جرګي او مشرانو جرګي دګډ کميسيون په غونډه کي تصويب شوي دي توشيح کوم.

دويمه ماده: دغه فرمان دتوشيح له نيټي څخه نافذ دي او دملي شورا له مصوبي سره جوخت دي په رسمي جريده کي خپور شي.

فرمان حامدکرزی رئیس جمهور اسلامی افغانستان
درمورد عفووتخفیف مجازات محجوزان ومحبوسان به مناسبت حلول عید سعید اضحی

۱۳۸٦/۹/۲۵

به مناسبت حلول عید سعید اضحی، عفو وتخفیف مجازات محجوزان ومحبوسان راکه به حکم قطعی ونهایی محاکم محکوم به حجز یا حبس گردیده اند حسب آتی منظور میدارم:

ماده اول:

۱- محجوزان اناثیکه به حکم قطعی یا نهایی محکمه به حجز الی پنج سال محکوم گردیده اند بدون نظر داشت نوعیت جرم ومدت سپری شده از حجز رها گردند.

۲- محجوزان ذکوریکه به حکم قطعی یا نهایی محکمه به حجز الی چهار سال محکوم گردیده اند بدون نظرداشت نوعیت جرم ومدت سپری شده از حجز رها گردند.

۳- محجوزان ذکوریکه به حجز بیش از چهار سال الی شش سال ومحجوزان اناثیکه به حجز بیش از پنج سال الی هفت سال به حکم قطعی یا نهایی محکمه محکوم گردیده اند درصورتیکه ربع حجز محکوم بها را سپری نموده باشند بدون نظرداشت نوعیت جرم از حجز رها گردند.

٤- محجوزان مندرج فقره ۳/ این ماده که از مزایای حکم فقره مذکور مستفید نمیگردند یا به حجز بیش از هفت سال الی ده سال محکوم گردیده اند مجازات آنان ذیلاً تخفیف گردد.

۱- محکومان به حجز بیش از چهار الی شش سال مدت یکسال.

۲- محکومان به حجز بیش از شش سال الی هشت سال، مدت دوسال.

۳- محکومان به حجز بیش از هشت الی ده سال، مدت سه سال.

ماده دوم:

۱- محبوسان ذکوریکه سن /٦۰/ سالگی ومحبوسان اناثیکه سن /۵۵/ سالگی را تکمیل نموده وبه حکم قطعی یا نهایی محکمه به مدت الی هشت سال حبس محکوم گردیده اند بدون نظرداشت مدت سپری شده از

(c) ketabton.com: The Digital Library

حبس رها گردند.

۲- مرتکبان جرایم علیه امنیت داخلی وخارجی، قاچاق مواد مخدر، اختطاف، سرقت مسلحانه، گروگان گیری، راهزنی /قطاع الطریقی/ رشوه، اختلاس، جعل وتذویر از مزایای مندرج فقره /۱/ این ماده مستفید شده نمیتواند.

ماده سوم:

محجوزان ومحبوسان مصاب به امراض صعب العلاج که به حکم قطعی ونهایی محکمه به حجز یا حبس محکوم گردیده اند به اساس نظر کمیسیون موظف صحی بدون نظرداشت نوعیت جرم ومدت باقیمانده از حجز یا حبس رها گردند.

وزارت صحت عامه مکلف است بمنظور تثبیت محجوزان ومحبوسان مصاب به امراض صعب العلاج، کمیسیونهای صحی را درمرکز و ولایت ها ایجاد نماید.

ماده چهارم:

۱- محبوسان اناثیکه به حکم قطعی یا نهایی محکمه به مدت الی چهارسال حبس محکوم گردیده اند بدون نظرداشت نوعیت جرم ومدت سپری شده از حبس رها گردند.

۲- محبوسان اناثیکه به حکم قطعی یا نهایی محکمه به مدت بیش از چهار سال الی شش سال حبس محکوم گردیده اند، درصورتیکه ربع حبس محکوم بها را سپری نموده باشند، بدون نظرداشت نوعیت جرم از حبس رها گردند.

۳- محبوسان اناثیکه به حکم قطعی یا نهایی محکمه به حبس بیش از شش سال الی دوازده سال محکوم گردیده اند درصورتیکه نصف مدت حبس محکوم بها را سپری نموده باشند از حبس رها گردند، حالات ذیل از این حکم مستثنا است.

۱- مرتکبان جرایم علیه امنیت داخلی وخارجی، قاچاق مواد مخدر، اختطاف، سرقت مسلحانه، گروگان گیری، راهزنی/ قطاع الطریقی/ رشوت، اختلاس، جعل وتزویر، مگراینکه دوثلث مدت حبس محکوم بها را سپری نموده باشند.

۲- مرتکبان جرایم قتل، مگر اینکه ورثه مقتول ابرا نموده ونصف مدت حبس محکوم بها را سپری نموده باشند.

ماده پنجم:

۱- محبوسان ذکوریکه به حکم قطعی یا نهایی محکمه به مدت الی دوسال حبس محکوم گردیده اند بدون نظرداشت نوعیت جرم ومدت حبس سپری شده از حبس رها گردند.

۲- محبوسان ذکوریکه به حکم قطعی یا نهایی محکمه به حبس بیش از دوسال الی چهارسال محکوم گردیده اند درصورتیکه ربع حبس محکوم بها را سپری نموده باشند از حبس رها گردند.

۳- محبوسان ذکوریکه به حکم قطعی یا نهایی محکمه به حبس بیش از چهارسال الی ده سال محکوم گردیده اند درصورتیکه نصف مدت حبس محکوم بها را سپری نموده باشند از حبس رها گردند، حالت های ذیل ازاین حکم مستثنی است.

۱- مرتکبان جرایم علیه امنیت داخلی وخارجی، قاچاق موادمخدر، اختطاف، سرقت مسلحانه، گروگان گیری، راهزنی /قطاع الطریقی/ رشوه، اختلاس، جعل وتزویر مگراینکه دوثلث حبس محکوم بها را سپری نموده باشند.

۲- مرتکبین جرایم قتل، مگراینکه ورثه مقتول ابرا نموده ونصف مدت حبس محکوم بها را سپری نموده باشند.

ماده ششم:

۱- محبوسین اناثیکه به حکم قطعی یا نهایی محکمه به مدت بیش از چهار سال الی بیست سال حبس ومحبوسان ذکوریکه به مدت بیش از دوسال الی بیست سال حبس محکوم گردیده واز مزایای مندرج فقره های ۲و۳ ماده چهارم وفقره های ۲و۳ ماده پنجم این فرمان مستفید شده نمیتوانند، مدت مجازات آنان ذیلاً تخفیف گردد:

۱- محکومین به حبس بیش از دوسال الی شش سال مدت یکسال.

(c) ketabton.com: The Digital Library

۲- محکومین به حبس بیش از شش سال الی ده سال مدت یکسال وشش ماه.
۳- محکومین به حبس بیش از ده سال الی پانزده سال مدت دوسال.
٤- محکومین به حبس بیش از پانزده سال الی بیست سال مدت دوسال وششماه.

۲- محکومین که یکبار بالاثرفرامین عفو وتخفیف قبلی رئیس جمهوری اسلامی افغانستان مستفید گردیده، باردوم صرف درصورتی میتوانند از مزایای حکم مندرج فقره ۱ این ماده مستفید گردند که بعد از تخفیف قبلی نصف مدت حبس را سپری نموده باشند.

ماده هفتم:

۱- مجرمان متکرر بالاتر از سن ۱۸ سالگی از مزایای احکام مندرج این فرمان مستفید شده نمیتوانند مگر اینکه دوثلث حبس محکوم بها را سپری نموده باشند.

۲- مجرمان متکرر به مفهوم این فرمانها، اشخاصی اند که مطابق احکام قانون بیشتر از یکبار درجرایم جنحه یا جنایت طور جداگانه به اساس فیصله های قطعی ونهائی محاکم محکوم به جزا گردیده باشند.

ماده هشتم:

محجوزین ومحبوسانی که به اساس احکام مندرج این فرمان از حجزیا حبس رها میگردند، درصورتیکه علاوه برمجازات حجز یا حبس به پرداخت جریمه نقدی یا جبران خساره نیز محکوم گردیده باشند مکلف اند وجه محکوم بها را تادیه یا تضمین معادل آنرا ارائه نمایند.

ماده نهم:

احکام این فرمان دعوای حق العبدی اشخاص را اخلال نمی نماید.

ماده دهم:

وزارت امور زنان مکلف است برای آنعده محجوزین و محبوسان اناثیکه طبق احکام این فرمان از حجز یا حبس رها میگردند، الی پیدا شدن محرم شرعی آنان محل مناسب رهایش را درمرکز و ولایت ها تدارک نماید.

ماده یازدهم:

به منظور تطبیق احکام این فرمان درمرکز کمیسیونی متشکل از نماینده گان لوی څارنوالی، وزارت های صحت عامه وامورزنان، ریاست عمومی امنیت ملی، قوماندان عمومی محبس مرکزی، رئیس مرکز اصلاح وتربیت کودکان، نماینده کمیسیون مستقل حقوق بشر افغانستان، تحت نظر نماینده با صلاحیت ستره محکمه ودر ولایت ها کمیسیون های متشکل از رئیس څارنوالی استیناف ولایت، رئیسان صحت عامه، امور زنان، نماینده ریاست عمومی امنیت ملی، مدیر محبس، آمر مرکز اصلاح وتربیت کودکان، نماینده کمیسیون مستقل حقوق بشر افغانستان (درصورت موجودیت) تحت ریاست رئیس محکمه استیناف ولایت تشکیل میگردد.

رئیسان کمیسیون های مندرج فقره ۱ این ماده مکلف اند از تطبیق این فرمان بریاست عمومی اداره امور ودارالانشای شورای وزیران گزارش دهند.

ماده دوازدهم:

این فرمان از تاریخ توشیح نافذ میباشد.

حکم رئیس جمهور کشور

۱۳۸٦/۱۰/۱

حکم حامدکرزی رئیس جمهور اسلامی افغانستان.

درمورد حل دایمی منازعه اهالی ولسوالی الینگار ولایت لغمان و ولسوالی نورگرام ولایت نورستان:

به مقصد حل بموقع واصولی منازعه ایجاد شده، هیات متشکل از نماینده گان با صلاحیت وزارت های دفاع ملی، امور داخله، عدلیه، زراعت وآبیاری، لوی څارنوالی وریاست عمومی جیودیزی وکارتوگرافی موظف میگردد تا منازعه ساکنان ولسوالی الینگار ولایت لغمان و ولسوالی نورگرام ولایت نورستان را که روی جمعآوری حاصلات جلغوزه بمیان آمده درتفاهم با والیان ولایت های نورستان ولغمان پرویت حدبخشی های رسمی ولایت ها همه جانبه بررسی نموده ودرحل وفصل منازعه با مراعات معیار های

(c) ketabton.com: The Digital Library

قانونی تصامیم مقتضی را اتخاذ وغرض عملی نمودن تصامیم گرفته شده به مراجع مربوط هدایت های رسمی صادر واز نتیجه بریاست جمهوری اسلامی افغانستان گزارش ارائه نمایند.

دولسمشر حکم

۱۳۸٦/۱۰/٥

دجمهوري رياست دعالي مقام دسرپرست دټاکني په باب دجمهور رئيس حامدکرزي حکـم په دي شرحه صادر شوي دي: دافغانستان داسلامي جمهوريت دجمهوري رياست لومړي مرستيال احمدضيا مسعود ته واك وركول کيږي چي له دوست او ورور هيواد دپاکستان له اسلامي جمهوريت څخه دافغانستان داسلامي جمهوريت دجمهور رئيس تر راستنيدو پوري دافغانستان داسلامي جمهوريت دجمهوري رياست دچارو سرپرستي وکړي.

په حکم کي دلوي خداي(ج) له دربارڅخه دچارو په ترسره کولو کي دده دزياتو بريالیتوبونو هيله شوي ده.

نوې ټاکنې

۱۳۸٦/۱۰/۸

دپکتيا دوالي اوپه قومي چاروکي دجمهوري رياست دسلاکار په توګه دجمعه خان همدرد دټاکني په باب دافغانستان داسلامي جمهوريت دجمهور رئيس حامدکرزي حکم په دي شرحه صادر شوي دي په ښه توګه داړوندو چارو دسمون په مقصد دپکتيا دوالي او په عين حال کي دافغانستان داسلامي جمهوريت دقومي چارو دسلاکار په نامه ديوي مافوق رتبي په زياتولو سره په قومي چاروکي دافغانستان داسلامي جمهور رئيس دسلاکار په توګه دجمعه خان همدرد دټاکنه ددغه حکم دصادريدوله نيټي څخه منظوره ده په حکم کي دلوي خداي(ج) له دربارڅخه داړوندو چارو په ترسره کولو کي دده دزياتو بريالیتوبونو هيله شوي ده.

دبانکي او خصوصي سکتور په چاروکي دسلاکار وزير او دافغانستان بانك دعالي شورا دغړي په توګه دنورالله دلاوري دټاکني په باب دافغانستان داسلامي جمهوريت دجمهور رئيس حامدکرزي فرمان. دملکي خدمتونو په وړاندي کولو دهيواد ديوتن پيژندل شوي کادر له علمي او مسلکي زده کړو اوله بدايو تجربو څخه دښي استفادي په مقصد په بانکي او دخصوصي سکتور په چاروکي دسلاکار وزير په نامه له رتبي څخه بهر ديوه بست جوړول اوپه دغه بست کي دده ټاکنه اوله دي سره جوخت دافغانستان بانك په عالي شورا کي دده غړيتوب ددغه فرمان دصادريدوله نيټي څخه منظوره ده. په حکم کي دلـــوي خداي(ج) لـــه دربارڅخه دده دلازياتو بريالیتوبونو هيله شوي ده.

حکم حامد کرزی
درمورد توظیف کمیسیون بررسی رعایت حقوق بشر

۱۳۸٦/۱۰/۲٦

حکم حامدکرزی رئیس جمهوری اسلامی افغانستان درمورد توظیف کمیسیون بررسی رعایت حقوق بشر در مراحل کشف وتحقیق وجریان توقیف ونظارت.

بمنظور رعایت حقوق بشر درمراحل تحقیق اشخاص در داخل توقیف خانه ها ونظارت خانه ها وجلوگیری از تعذیب شکنجه وسایر مظاهر نقض حقوق بشری درجریان تحقیق مظنونان، متهمان ومحکومان توسط ارگان های کشف وتحقیق، کمیسیون به اشتراک نماینده گان با صلاحیت ستره محکمه، وزارت عدلیه، نماینده مسلکی وزارت صحت عامه وکمیسیون مستقل حقوق بشر افغانستان تحت ریاست آمنه افضلی وزیرمشاور ریاست جمهوری منظور است.

کمیسیون موظف است نهادهای کشف، تحقیق، نظارت خانه ها، توقیف خانه ها وسایر محلات مشابه را درمرکز وولایتها با رعایت انتقاد های دیده بانهای حقوق بشر بصورت همه جانبه بررسی نموده گزارش نهایی را به ریاست جمهوری ارائه نمایند.

(c) ketabton.com The Digital Library

اداره لوی څارنوالی، وزارت دفاع ملی، امور داخله وریاست عمومی امنیت ملی مکلف است تسهیلات لازم را درهنگام بازدید هیات فراهم نموده ومعلومات های واقعی را دراختیار آنان قرار دهند.
تامینات مادی، تخنیکی وامنیتی هیات به عهده وزارت امور داخله ونظارت از تطبیق حکم به عهده ریاست عمومی اداره امور ودارالانشای شورای وزیران میباشد.

دولسمشر حکم

۱۳۸٦/۱۱/۲

دجمهوري رياست دعالي مقام دسرپرست دتاکلو په باب دافغانستان داسلامي جمهوريت دجمهور رئيس حامدکرزي حکم په دې شرحه صادرشوي دي: دافغانستان داسلامي جمهوري رياست لومړي مرستيال احمدضيا مسعود ته واك وركول كيږي له دوست هيواد سويس څخه دافغانستان داسلامي جمهوريت دجمهور رئيس تر راستنيدو پوري دافغانستان داسلامي جمهوري رياست دچارو سرپرستي وکړي.
له لوي خداي(ج) څخه ده ته دزياتو بريالیتوبونو هيله شوي ده.

حکم ریاست جمهوری
درمورد بررسی تلفات افراد ملکی بمباردمان هوایی درغزنی

۱۳۸٦/۱۱/۵

حکم ریاست جمهوری اسلامی افغانستان درمورد بررسی تلفات افراد ملکی دراثر بمباردمان هوایی غزنی.
به خاطر جلوگیری از اعمال ناپسند دشمنان مردم و وطن در اثر بمباردمان هوایی که اشتباهاً درمحل باعث مرگ افراد ملکی ونظامی گردیده است. ریاست جمهوری مراتب تسلیت خویش را ابراز داشته است وهمچنان بخاطر بررسی دقیق حادثه کمیسیونی به ترکیب ذیل منظور گردیده است.

۱- عبدالمالک صدیقی معاون ارگانهای محل به حیث رئیس.
۲- دگرجنرال محمدحسن اتمر نماینده وزارت امور داخله به حیث عضو.
۳- الحاج خیال محمد حسینی نماینده منتخب مردم در ولایت غزنی به حیث عضو.
٤- علی اکبر قاسمی نماینده مردم ولایت غزنی در ولسی جرگه به حیث عضو.
٥- مولانا عبدالرحمن سناتور انتصابی ولایت غزنی درمشرانو جرگه به حیث عضو.
٦- برید جنرال فضل الله آمرسوق واداره وزارت دفاع ملی به حیث عضو.
۷- نماینده با صلاحیت ریاست عمومی امنیت ملی به حیث عضو.

به کمیسیون وظیفه سپرده شده است محل حادثه را به طور همه جانبه بررسی وگزارش آنرا عاجل به ریاست جمهوری ارائه نمایند.

جنرال خدایداد وزیر مبارزه علیه موادمخدر شد

۱۳۸٦/۱۱/۱٤

به اساس حکم حامدکرزی رئیس جمهوری اسلامی افغانستان جنرال خدایداد بحیث وزیر مبارزه علیه مواد مخدر تعیین گردیده است.
به تاسی از حکم فقره ۱۱ ماده ٦٤ ومواد ۷۱و۷۲ قانون اساسی جمهوری اسلامی افغانستان جنرال خدایداد بحیث وزیر مبارزه علیه مواد مخدر، توسط رئیس جمهوری اسلامی افغانستان تعیین ودفتر وزیر دولت درامور پارلمانی موظف گردیده تا موضوع تعیین وی را رسماً غرض اخذ رای اعتماد به ولسی جرگه، معرفی دارد.

(c) ketabtoon.com: The Digital Library

دجمهور رئیس حکم

۱۳۸٦/۱۱/۲۷

دجمهوري رياست دلوړ مقام دسرپرست دتاکني په باب دجمهور رئيس حامدکرزي حکم:
دجمهوري رياست لومړي مرستيال احمدضيامسعود ته واك وركول كيږي دقطردولت له پلازميني دوحي څخه دجمهور رئيس تر راستنيدو پوري دجمهوري رياست دچارو سرپرستي وكړي. په حكم كي دلوي خداي له دربارڅخه ده ته دزيات بريالیتوب هيله شوي ده.

سیدمحمود فارانی وزیر مشاور رئیس جمهور در امور اجتماعی شد

۱۳۸٦/۱۱/۳۰

فرمان حامدکرزی رئیس جمهوری اسلامی افغانستان درمورد تقرر سیدمحمود فارانی بحیث وزیر مشاور رئیس جمهوری اسلامی افغانستان درامور اجتماعی.
تقرر سید محمود فارانی بحیث وزیر مشاور رئیس جمهوری اسلامی افغانستان درامور اجتماعی، با ایزاد یک بست خارج رتبه درجنب تشکیل ریاست عمومی اداره امور ودرالانشای شورای وزیران، منظور است. درفرمان ازخداوند متعال(ج) توفیقات مزید آرزو گردیده است.

* * *

حکم حامدکرزی رئیس جمهوری اسلامی افغانستان درمورد تقرر نظرمحمداسحق زی بحیث مشاور رئیس جمهوری اسلامی افغانستان در امور اقوام.
تقرر نظرمحمد اسحق زی بحیث مشاور رئیس جمهوری اسلامی افغانستان درامور اقوام با ایزاد یک بست مافوق رتبه درجنب تشکیل ریاست عمومی اداره امور ودارالانشای شورای وزیران، منظور است.
درحکم از بارگاه خداوند متعال (ج) توفیقات مزید آرزو گردیده است.

ملت ته دحکومت د۱۳۸٦ کال دحساب ورکولو دبهیر دترسره کولو په باب دجمهور رئیس حامدکرزي حکم

۱۳۸٦/۱۱/۳۰

دحکومت د۱۳۸٦ هجري لمريز كال داجراتو او دوزارتونو او خپلواكو ادارو د ۱۳۸۷ كال دپروگرامونو په باب دملت دپوهاوي په مقصد دغه مراتب منظوردي:
۱- وزيران او دخپلواكو ادارو رئيسان مكلف دي.
الف: د ۱۳۸٦ كال اجراات او د ۱۳۸۷ كال خپل كاري پروگرامونه د ۱۳۸۷ كال دوري دمياشتي ترلسمي نيټي پوري په دووپښتو او دري ژبو په رسمي ډول دچارو دادارى او دوزيرانو شورا د دارالانشا لوي رياست ته وليږي.
ب: په خپله دي له ټاكلي مهال ويش سره سم د ۱۳۸٦ كال داجراتو او د ۱۳۸۷ كال دپروگرامونو دڅرنگوالي په باب ملت ته دحساب وركولو دبهير دترسره كيدو په خاي كي رپوټ وړاندي كړي.
ج: خپل رپوټونه له باوري شميرنو او ارقامو سره برابر او دهغو دوړاندي كولو په وخت كي يواځي دپروگرامونو، فعاليتونو، بريالیتوبونو، چلنجونو، ستونزو او رغنده وړانديزونو په باب خبري وكړي.
۲- داطلاعاتو او فرهنگ وزارت ددغه بهير دهرارخيزي خپراوي په مقصد دحساب وركولو دبهير په خاي كي تخنيكي او نشراتي امكانات او نوري لازمي اسانتياوي برابري كړي.
۳- دوزيريا رئيس له خوا دحساب وركولو دبهير دترسره كولو په خاي كي درپوټ له وړاندي كولو مخكي دهغه كاپي گاني دچارو دادارى او دوزيرانو شورا د دارالانشا لوي رياست له خوا دژورناليستانو په واك كي وركړ شي.
٤- دحساب وركول دچارو دتنظيمولو او سمون مسئوليت دچارو د ادارى او دوزيرانو شورا د دارالانشا دلوي رياست دڅارني او څيرني دريا ست په غاړه دي.

(c) ketabton.com: The Digital Library

۵- له وزارتونو او خپلواکو ادارو څخه درپوټ اخیستلو په نیټه کي دبدلون اړتیا ته په پاملرني سره ددغه حکم په نافذیدوسره د ۱۳۸٦ کال دسلواغي دمیاشتي داتلسمي نیټي ٦۵۷۹ ګڼه حکم لغوه کیږي.

دشهید استاد زاهد الله دکورنی درناوي وشو

۱۳۸٦/۱۲/۲

دارواښاد شهید استاد زاهدالله ویاړمني کورني ته دیادګار په توګه دغازي میرمسجدي خان دعالي دولتي مدال دورکړي په اړه دجمهور رئیس حامدکرزي فرمان:

اروابناد شهید استاد زاهدالله محمودي دروح الله خان محمودي زوي دلغمان ولایت دقرغیو ولسوالي دچارباغ دسیمي اوسیدونکي، دکابل ولایت دسیدنورمحمدشاه میني په ښوونځي کي ښوونکي او دښوونې او روزني پوهنتون دساینس پوهنځي دوروستي کال محصل، دهیواد دترهګرو دښمنانو له خوا دکابل ښار امنیتي قوماندانی ته څیرمه د ۱۳۸٦ لمریز کال دلیندي دمیاشتي په څلورویشتمي نیټي، په داسي حال کي چي په ډیري میراني او اتلوالي سره یي دیوه راکټي برید له امله دیوي ټپي شوي هیوادوالي ښځي ژوند وژغوره. دترهګرو دبل راکټ دلګیدوپه پایله کي شهید شو. له همدي امله دارواښاد شهید زاهدالله محمودي له عزتمني کورني سره دخواخوږي او غمشریکي په خاطر دنوموړي ویاړمني کورني ته دیادګار په توګه داساسي قانون د٦٤ مادي د ۱۹ فقري له حکم سره سم دهیواد دنومیالي اتل غازي میرمسجدي خان عالي دولتي مدال ورکړه منظوروم.

دلوي خداي (ج) له دربارڅخه اروابناد شهید زاهدالله محمودي ته فردوس جنت او قدرمني کورني ته یي جمیل صبر غواړم.

حکم حامد کرزی رئیس جمهوری اسلامی افغانستان
درمورد توظیف هیات بررسی شکایات محبوسان انتقال شده از بگرام وگوانتانامو

۱۳۸٦/۱۲/۱۱

متکی به پیشنهاد کمیسیون مستقل ملی تحکیم صلح وبمنظور بررسی شکایات محبوسان انتقال شده از محابس بگرام وگوانتانامو به محبس پلچرخی، هیات باصلاحیت تحت ریاست محمداسحق الکو وبه اشتراک نماینده گان با صلاحیت ستره محکمه، وزارت دفاع ملی، ریاست عمومی امنیت ملی وعضویت ذوات آتی:

میرحیات الله هاشمی مشاور کمیسیون ملی تحکیم صلح.

عبدالواحد خمار مشاور کمیسیون ملی تحکیم صلح.

تورنجنرال عبدالسلام عصمت رئیس عمومی محابس وتوقیف خانه های وزارت عدلیه.

یارمحمد څارنوال ریاست تحقیق څارنوالی امنیت ملی بحیث منشی.

هیات موظف است، شکایات، مشکلها، اسناد ودوسیه های محبوسان انتقال یافته از محابس گوانتانامو و بگرام را درهر مرحله که قرارداشته باشد بصورت دقیق وهمه جانبه بررسی نموده به ریاست جمهوری گزارش ارائه نمایند.

ریاست عمومی امنیت ملی وسایر ارگانهای ذیربط عدلی وقضایی در اجراات هیات تسهیلات لازم را فراهم نمایند.

فرمان حامد کرزی رئیس جمهوری اسلامی افغانستان
درمورد عفو وتخفیف مجازات زنان وکودکان اناث محکوم به حبس یا حجز به مناسبت تجلیل از روز جهانی زن

۱۳۸٦/۱۲/۱۷

به منظور گرامیداشت روزجهانی زن، عفو وتخفیف مجازات آنعده زنان وکودکان اناث را که به حبس یـا

(c) ketabton.com: The Digital Library

حجز محکوم گردیده اند، حسب آتی منظور مینمایم.
ماده اول: آنعده زنان وکودکان اناثیکه به حکم قطعی ونهایی محکمه به مدت الی سه سال حبس یا حجز محکوم گردیده اند، بدون نظرداشت نوعیت جرم، از حبس یا حجز رها گردند.
ماده دوم: آنعده زنان وکودکان اناثیکه به حکم قطعی ونهایی محکمه به مدت بیشتر ازسه الی شش سال حبس یا حجز محکوم گردیده اند، درصورتیکه نصف مدت حبس یا حجز محکوم بهای خودرا سپری نموده باشند، بدون نظرداشت نوعیت جرم، ازحبس یا حجز رها گردند.
ماده سوم:
۱- محبوسان اناثیکه سن ۵۵ سالگی یا بیشتر از آنرا تکمیل نموده وبه حکم قطعی ونهایی محکمه به مدت الی شش سال حبس محکوم شده باشند، بدون نظرداشت نوعیت جرم ومدت سپری شده از حبس رها گردند.
۲- هرگاه محبوسان مندرج فقره (۱) این ماده به حبس بیش از ٦ الی ۱۲ سال محکوم گردیده، ولی نصف مدت حبس محکوم بها را سپری نموده باشند، بدون نظرداشت نوعیت جرم ازحبس رها گردند.
۳- آنعده زنان وکودکان اناثیکه مصاب به امراض صعب العلاج بوده وبه حکم قطعی ونهایی محکمه به حبس یا حجز محکوم شده باشند، بدون نظرداشت نوعیت جرم ومدت باقیمانده ازحبس یا حجز رها گردند.
وزارت صحت عامه مکلف است بمنظور تثبیت مصاب بودن به امراض صعب العلاج کمیسیون های صحی را درمرکز و ولایات ایجاد نماید.
ماده چهارم:
(۱) زنانیکه به حکم قطعی ونهایی محکمه به حبس بیش از سه الی بیست سال یا کودکان اناثیکه به حجز بیش از سه الی ده سال محکوم گردیده اند واز مزایای احکام مندرج مواد اول، دوم، وسوم این فرمان مستفید نمیگردند مدت مجازات آنها ذیلاً تخفیف می یابد:
۱- محکومان به حبس یا حجز بیشتر ازسه سال الی شش سال مدت یکسال.
۲- محکومان به حبس یا حجز بیشتر از شش الی ده سال، مدت یکسال وشش ماه.
۳- محکومان به حبس بیشتر از ده الی پانزده سال، مدت دوسال.
٤- محکومان به حبس بیشتر از پانزده الی بیست سال، مدت دوسال وشش ماه.
(۲) محکومان مندرج فقره (۱) این ماده که بالاثر فرامین عفو وتخفیف قبلی رئیس جمهوری اسلامی افغانستان درمیعاد حبس یا حجز آنها تخفیف بعمل آمده باشد، از مزایای حکم مندرج فقره (۱) این ماده مستفید شده نمیتوانند.
ماده پنجم: احکام این فرمان دعوی حق العبدی اشخاص را به هیچ وجه، اخلال نمی نماید.
ماده ششم: آنعده زنان وکودکان اناثیکه به اساس احکام این فرمان از حبس یا حجز رها میگردند، درصورتیکه به پرداخت جریمه نقدی یا جبران خساره نیز محکوم گردیده باشند، قبل از رهایی مکلف به تادیه محکوم بها یا ارائه تضمین معادل آن میباشند.
ماده هفتم: وزارت امور زنان مکلف است برای آنعده زنان وکودکان اناثیکه طبق احکام این فرمان ازحبس یا حجز رها میگردند، الی پیدا شدن محرم شرعی آنها، محل مناسب رهایش را درمرکز و ولایات تدارک نماید.
ماده هشتم: به منظور تطبیق احکام این فرمان، درمرکز کمیسیون متشکل ازنماینده گان لوی ځارنوالی، وزارت های صحت عامه وامور زنان، ریاست عمومی امنیت ملی، قوماندانی عمومی محبس مرکزی، کمیسیون مستقل حقوق بشر افغانستان ورئیس مرکز اصلاح وتربیت کودکان، تحت نظر نماینده با صلاحیت ستره محکمه ودرولایات کمیسیونی متشکل از رئیس ځارنوالی استیناف ولایت، روسای صحت عامه وامور زنان، نماینده ریاست امنیت ملی، آمر محبس، آمر مرکز اصلاح وتربیت کودکان ونماینده کمیسیون مستقل حقوق بشر افغانستان تحت ریاست رئیس محکمه استیناف ولایت تشکیل گردد.
ماده نهم: این فرمان از تاریخ ۱۸ حوت ۱۳۸٦ نافذ میباشد.

(c) ketabton.com: The Digital Library

حکم حامد کرزی
به ارتباط وضع امنیتی واداری ولایت هرات

۱۳۸٦/۱۲/۲۱

حکم حامد کرزی رئیس جمهوری اسلامی افغانستان درمورد بررسی وضع امنیتی واداری ولایت هرات.
در روزهای اخیر گزارشهای بدامنی دربرخی از مناطق ولایت باستانی وتاریخی هرات رسیده است.
مقام ریاست جمهوری اسلامی افغانستان بخاطر پایان فوری این وضعیت وجستجوی عوامل اصلی وحقیقی آن انتخاب کمیسیون زیر را منظور میکند.
ضرار احمدمقبل وزیر امور داخله به حیث رئیس.
جیلانی پوپل رئیس اداره مستقل ارگانهای محل به حیث عضو.
عبدالله معاون ولایتی ریاست عمومی امنیت ملی به حیث عضو.
به کمیسیون وظیفه سپرده می شود تمام اداره های ملکی وامنیتی ولایت هرات را بررسی ومشکلهای را ریشه یابی نمایند وراه های حل آنرا جستجو کنند ودرمدت یک هفته گزارش خودرا بریاست جمهوری ارائه نمایند.

دجمهور رئیس حکم

۱۳۸٦/۱۲/۲۲

دجمهوري رياست دعالي مقام دسرپرست دتاکني په باب دافغانستان داسلامي جمهوريت دجمهور رئيس حامدکرزي حکم په دې شرحه صادر شوي دي. دافغانستان داسلامي جمهوريت دجمهوري رياست لومړي مرستيال احمدضيا مسعودته واك ورکول کيږي. چې داسلامي هيوادونو دمشرانو په کنفرانس کي دګډون په لاره کي له سنيګال څخه دافغانستان داسلامي جمهوريت دجمهور رئيس تر راستنيدو پوري دافغانستان داسلامي جمهوريت دجمهوري رياست دچارو سرپرستي وکړي. په حکم کي دلوي خداي (ج) له دربار څخه دده دلازياتو بريالیتوبونو هيله شوي ده.

فرمان حامدکرزی رئیس جمهوری اسلامی افغانستان
درمورد عفو وتخفیف مجازات محجوزان ومحبوسان به مناسبت میلاد با سعادت حضرت محمدمصطفی(ص)

۱۳۸٦/۱۲/۲۸

به مناسبت تجلیل از میلاد با سعادت پیامبر اکرم وناجی عالم بشریت حضرت محمدمصطفی(ص) عفـــو وتخفیف مجازات محجوزان ومحبوسانی راکه به حکم قطعی ونهایی محاکم، محکوم به حجز یا حبس گردیده اند، حسب آتی منظور میدارم.

ماده اول:

(۱) محجوزان اناثیکه به حکم قطعی ونهایی محکمه به حجز الی سه سال محکوم گردیده اند، بدون نظرداشت نوعیت جرم ومدت سپری شده از حجز رها گردند.

(۲)محجوزان ذکوری که به حکم قطعی ونهایی محکمه به حجز الی دوسال محکوم گردیده اند، بدون نظرداشت نوعیت جرم ومدت سپری شده ازحجز رها گردند.

(۳) محجوزان ذکوری که به حجز بیش از دوسال الی چهارسال ومحجوزان اناثیکه به حجز بیش از سه سال الی شش سال به حکم قطعی ونهایی محکمه محکوم گردیده اند، درصورتیکه ربع حجز محکوم بها را سپری نموده باشند، بدون نظرداشت نوعیت جرم از حجز رها گردند.

(٤) محجوزان ذکور واناثیکه از مزایای حکم مندرج فقره (۳) این ماده مستفید نمیگردند، یا به حجز بیشتر از میعاد مندرج فقره مذکور الی ده سال محکوم گردیده اند مجازات آنان ذیلاً تخفیف گردد.

۱- محکومان به حجز بیش از دوسال الی چهار سال، مدت شش ماه.
۲- محکومان به حجز بیش از چهارسال الی شش سال، مدت یکسال.

(c) ketabton.com: The Digital Library

۳- محکومان به حجز بیش از شش سال الی هشت سال، مدت یک سال وشش ماه.
٤- محکومان به حجز بیش از هشت سال الی ده سال، مدت دوسال.

ماده دوم:

(۱) محبوسان ذکوری که سن ٦۰ سالگی ومحبوسان اناثیکه سن ٥٥ سالگی را تکمیل نموده وبه حکم قطعی ونهایی محکمه به مدت الی هشت سال حبس محکوم گردیده اند، بدون نظرداشت نوعیت جرم ومدت سپری شده، ازحبس رها گردند.

(۲) مرتکبین جرایم علیه امنیت داخلی وخارجی، قاچاق موادمخدر، اختطاف، سرقت مسلحانه، گروگان گیری، راهزنی(قطاع الطریقی) رشوه اختلاس، جعل وتزویر از مزایای مندرج فقره (۱) این ماده مستفید شده نمیتوانند.

مادهٔ سوم:

محجوزان ومحبوسان مصاب به امراض صعب العلاج که به حکم قطعی ونهایی محکمه به حجز یا حبس محکوم گردیده اند، به اساس نظر کمیسیون موظف صحی بدون نظرداشت نوعیت جرم ومدت باقیمانده از حجز یا حبس رها گردند.

وزارت صحت عامه مکلف است به منظور تثبیت محجوزان ومحبوسان مصاب به امراض صعب العلاج، کمیسیون های صحی را در مرکز وولایتها ایجاد نماید.

مادهٔ چهارم:

(۱) محبوسان اناثیکه به حکم قطعی ونهایی محکمه به مدت الی چهارسال حبس محکوم گردیده اند، بدون نظرداشت نوعیت جرم ومدت سپری شده از حبس رها گردند.

(۲) محبوسان اناثیکه به حکم قطعی ونهایی محکمه به مدت بیش از چهارسال الی شش سال حبس محکوم گردیده اند، درصورتیکه ربع حبس محکوم بها را سپری نموده باشند، بدون نظرداشت نوعیت جرم ازحبس رها گردند.

(۳)محبوسان اناثیکه به حکم قطعی ونهایی محکمه به حبس بیش از شش سال الی دوازده سال محکوم گردیده اند، درصورتیکه نصف مدت حبس محکوم بها را سپری نموده باشند، ازحبس رها گردند، حالات ذیل ازاین حکم مستثنی است.

۱- مرتکبان جرایم علیه امنیت داخلی وخارجی، قاچاق مواد مخدر، اختطاف، سرقت مسلحانه، گروگان گیری، راهزنی (قطاع الطریقی) رشوه، اختلاس، جعل وتزویر، مگراینکه دوثلث مدت حبس محکوم بها را سپری نموده باشند.

۲- مرتکبان جرایم قتل، مگراینکه ورثه مقتول ابراء نموده ونصف مدت حبس محکوم بها را سپری نموده باشند.

ماده پنجم:

(۱) محبوسان ذکوریکه به حکم قطعی ونهایی محکمه به مدت الی دوسال حبس محکوم گردیده اند، بدون نظرداشت نوعیت جرم ومدت سپری شده ازحبس رها گردند.

(۲)محبوسان ذکوریکه به حکم قطعی ونهایی محکمه به حبس بیش از دوسال الی چهارسال محکوم گردیده اند، درصورتیکه ربع حبس محکوم بها را سپری نموده باشند از حبس رها گردند.

(۳) محبوسان ذکوریکه به حکم قطعی ونهایی محکمه به حبس بیش از چهارسال الی ده سال محکوم گردیده اند درصورتیکه نصف مدت حبس محکوم بها را سپری نموده باشند، ازحبس رها گردند، حالات ذیل از این حکم مستثنی است.

۱- مرتکبان جرایم علیه امنیت داخلی وخارجی، قاچاق موادمخدر، اختطاف، سرقت مسلحانه، گروگان گیری، راهزنی (قطاع الطریقی) رشوه، اختلاس، جعل وتزویر مگر اینکه دوثلث مدت حبس محکوم بها را سپری نموده باشند.

۲- مرتکبان جرایم قتل، مگر اینکه ورثه مقتول ابراء نموده ونصف مدت حبس محکوم بها را سپری نموده باشند.

(c) ketabton.com: The Digital Library

ماده ششم:

(۱) محبوسان اناثیکه به حکم قطعی ونهایی محکمه به مدت بیش از چهار سال الی بیست سال حبس ومحبوسان ذکوریکه به مدت بیش از دوسال الی بیست سال حبس محکوم گردیده واز مزایای احکام مندرج فقره های /۲/ و/۳/ مواد چهارم وپنجم این فرمان مستفید شده نمیتوانند، مدت مجازات آنان ذیلاً تخفیف گردد.

۱- محکومان به حبس بیش از دوسال الی شش سال، مدت یکسال.
۲- محکومان به حبس بیش از شش سال الی ده سال، مدت یکسال وششماه.
۳- محکومان به حبس بیش از ده سال الی پانزده سال، مدت دوسال.
٤- محکومان به حبس بیش از پانزده سال الی بیست سال، مدت دوسال وششماه.

(۲) محکومانیکه یکبار بالاثر فرمانهای عفو وتخفیف قبلی رئیس جمهوری اسلامی افغانستان درمیعاد حجز یا حبس محکوم بهای آنان تخفیف بعمل آمده است، از مزایای احکام مندرج این ماده مستفید شده نمیتوانند.

مادهٔ هفتم:

(۱) مجرمان متکرر بالاتر از سن /۱۸/ سالگی از مزایای احکام مندرج مواد /اول الی پنجم/ این فرمان مستفید شده نمیتوانند، مگر اینکه دوثلث حبس محکوم بها را سپری نموده باشند.

(۲) مجرمان متکرر به مفهوم این فرمان اشخاصی اند که مطابق احکام قانون بیشتر از یکبار درجرایم جنحه یا جنایت طور جداگانه به اساس فیصله های قطعی ونهایی محاکم، محکوم به جزا گردیده باشند.

مادهٔ هشتم:

محجوزان ومحبوسانی که به اساس احکام مندرج این فرمان از حجز یا حبس رها میگردند، درصورتیکه علاوه برمجازات حجز یا حبس به پرداخت جریمه نقدی یا جبران خساره نیز محکوم گردیده باشند، مکلف اند وجوه محکوم بها را تادیه یا تضمین معادل آنرا ارائه نمایند.

ماده نهم:

احکام این فرمان، دعوای حق العبدی اشخاص را اخلال نمی نماید.

مادهٔ دهم:

وزارت امور زنان مکلف است برای آنعده محجوزان ومحبوسان اناثیکه طبق احکام این فرمان از حجز یا حبس رها میگردند، الی پیدا شدن محرم شرعی آنان محل مناسب رهایش را درمرکز و ولایتها تدارک نماید.

مادهٔ یازدهم:

(۱) به منظور تطبیق احکام این فرمان درمرکز کمیسیونی متشکل از نماینده گان لوی څارنوالی، وزارت های صحت عامه، دفاع ملی وامور زنان، ریاست عمومی امنیت ملی، قوماندانی عمومی محبس مرکزی، رئیس مرکز اصلاح وتربیت کودکان، کمیسیون مستقل حقوق بشر افغانستان، تحت نظر نماینده با صلاحیت ستره محکمه و در ولایتها کمیسیون های متشکل از رئیس څارنوالی استیناف ولایت، رئیسان صحت عامه وامور زنان، نماینده ریاست عمومی امنیت ملی، مدیر محبس، آمر مرکز اصلاح وتربیت کودکان ونماینده کمیسیون مستقل حقوق بشر افغانستان درصورت موجودیت تحت ریاست رئیس محکمه استیناف ولایت تشکیل میگردد.

(۲) رئیسان کمیسیون های مندرج فقره (۱) این ماده مکلف اند از تطبیق این فرمان بریاست عمومی اداره امور ودارالانشای شورای وزیران گزارش دهند.

ماده دوازدهم:

این فرمان از تاریخ ۲۹ حوت ۱۳۸٦ نافذ میباشد.

(c) ketabton.com: The Digital Library

سفرهای رئیس جمهور

رئیس جمهور درملاقات رئیس جمهور فرانسه:

ثبات و امنیت درافغانستان به نفع تمام جهان به خصوص همسایه گان میباشد

۱۳۸۵/۱۲/۲۹

حامد کرزی رئیس جمهوری اسلامی افغانستان که در راس هیات عالی رتبه جهت دیدار رسمی عازم کشور های آلمان و فرانسه گردیده بود به وطن بازگشت.

درکشور جمهوری آلمان، برای حامد کرزی جایزه دراشتیگر بخاطر رهبری فوق العاده و ترویج فرهنگ تحمل اعطا گردید.

رئیس جمهور کشور بعد از دریافت جایزه مذکور با خانم انگلا مرکل صدراعظم آلمان در شهر برلین ملاقات کرد.

دراین دیدار محور گفتگو های دوجانب را مبارزه با تروریزم و مواد مخدر ، تداوم کمکهای آلمان در زمینه های تحکیم امنیت وبازسازی افغانستان تشکیل میداد.

همچنین خانم مرکل در کنفرانس خبری مشترکی همراه با حامد کرزی رئیس جمهوری کشور خواهان سهم فعال پاکستان در مبارزه با تروریزم گردید.

حامد کرزی رئیس جمهوری اسلامی افغانستان همچنان در جریان سفر از پوهنتون شهر بوخوم آلمان دیدار نموده ، خطاب به استادان و محصلان آن در مورد پیشرفت های افغانستان وروابط دیرینه دوکشور در عرصه های علمی و اقتصادی سخنرانی نمود.

همینگونه رئیس جمهور از محصلان افغانی که در پوهنتون بوخوم مشغول آموزش اند، دعوت کردتا بعد از ختم تحصیلات به افغانستان برگردند و در بازسازی کشور سهم فعال بگیرند.

* * *

رئیس جمهور کشور ، پس از دریافت جایزه در اشتیگر ، دیدار ومذاکره با خانم انگلا مرکل صدراعظم آلمان ، روز دوشنبه به هدف مذاکره باژاک شیراک رئیس جمهور فرانسه وارد شهر پاریس گردید.

رئیسان جمهور دو کشور، شب در کاخ ریاست جمهوری فرانسه در مورد گسترش شرایط دوکشور درزمینه های مختلف مذاکره نمودند.

دراین ملاقات رئیس جمهور کشور از کمکهای مردم ودولت فرانسه که در پنج سال گذشته در عرصه های تحکیم امنیت ، تعلیم و تربیه و صحت عامه صورت گرفته به نیکویی یاد آوری نموده و از به نمایش گذاشتن آثار تاریخی گنجینه باختر افغانستان در موزیم فرانسه که در واقعیت امر معرفی کننده تاریخ و فرهنگ افغانستان به جهان است تشکر کرد.

رئیس جمهور کشور گفت: در نقاط پر امن کشور که وضع اقتصادی مردم در آن بهبود یافته در کشت کوکنار کاهش به عمل آمده و در نقاطی که ناامنی وجود دارد افزایش یافته است ، دولت افغانستان به کمک

(c) ketabton.com: The Digital Library

و همکاری دوستان بین المللی خود در جستجوی راه های است که از طریق ان بتواند در محو کامل کشت کوکنار به دستآورد های بزرگ نایل آید.
حامد کرزی در مورد برگزاری جرگه های امن منطقوی میان کشور های افغانستان و پاکستان به ژاک شیراک معلومات داده گفت: افغانستان خواهان روابط نیک و دوستانه با تمام کشور های جهان بخصوص همسایه گان خود است .
رئیس جمهور کشور گفت: ثبات و امنیت در افغانستان به نفع تمام جهان بخصوص همسایه گان ما است . جرگه امن منطقوی میتواند درتامین امنیت منطقوی نقش خوبی داشته باشد.
در این ملاقات طرفین در مورد وضعیت منطقه نیز بحث کردند که نظریات همسان داشتند.
سپس رئیسان جمهور هردو کشور ازمحل نمایش گنجینه آثار تاریخی باختر که در فرانسه به نمایش گذاشته شده است ، نیز بازدید کردند.

میرنیو هلمندیانو!

د دښمن د دسیسو اوبریدونو پر وړاندي کلك او یو موټي ودریږی

۱۳۸٦/۱/۱۱

دافغانستان داسلامي جمهوریت جمهور رئیس حامد کرزي دهلمند ولایت عمومي حالت له نږدي وڅیړه او ددغه ولایت دخلکوپه هغي غونډه کي یي گډون وکړ چي دوري پرنهمه دلښکرگاه په ښارکي جوړه شوي وه دلښکرگاه په ښارکي جمهور رئیس ته دهلمند ولایت یوزیات شمیر مخورو ، مشرانو، مشرتابه هیات غړو اووالي هرکلي ووایه اویوشمیرماشومانودگلانودگیدیوپه وړاندي کولو سره دهلمند ولایت ته دخپل ولسمشر ورتگ ته ښه راغلاست ووایه دهیواد دجمهور رئیس حامدکرزي دهرکلي دمراسمو له پاي ته رسیدو وروسته دلښکرگاه ښار دهلکانو لیسي ته لاړ او ددغي لیسي په بیلابیلو تولگیو کي یي دزده کونکو دلوست بهیر وکوت او دعلم اوپوهي دزده کړي دارزښت په بیانولو سره یي ددغي لیسي زده کوونکي ښي زده کړي او هراړخیزو هلوځلو ته وهڅول. جمهور رئیس څرگنده کړه چي دهیواد نیکمرغه راتلوونکي ستاسو په هلوځلو اوزده کړي پوري اړه لري. حامد کرزي دهلمند ولایت دپوهني زده کوونکوته وویل کله چي خپلو کورونوته لاړي زده کړي اوتحصیل ته ددرناوي په خاطر له خپلومیندو اوپلرونو څخه مننه وکړي اوهغوي ته ووایي چي خپل نوربچیان هم ښوونخیوته واستوي چي دعلم اوپوهي په ترلاسه کولو سره دافغانستان راتلوونکي ښه کړي او له ستونزو څخه یي وژغوري. دهیواد جمهور رئیس ددغه ښوونځي له کتني وروسته دلښکرگاه ښار په جامع جومات کي دهلمند ولایت دمرکز اودبیلابیلو ولسوالیو دمشرانو او استازوپه غونډه کي گډون وکړ. په دي غونډه کي دهلمند والي او دولایتي شورا مرستیال ددغه ولایت دحالاتو په باب خبري وکړي اودهلمند ولایت ته دجمهور رئیس دسفر له امله دقدرداني په ترڅ کي یي خپلي ستونزي اوددغه ولایت دچارو دښه والي په لاره کي خپل وړاندیزونه طرحه کړل. وروسته دهیواد جمهور رئیس دخبرو په ترڅ کي دهلمند له مشرانو اومخوروسره دکتني ، داوبو پریماني اوددغه ولایت دسمسورتیا له امله خوښي څرگنده کړه او ویي ویل: هلمند دافغانستان یوتاریخي ولایت دي چي دخلکو ویاړني زموږ دهیواد په تاریخ کي لیکل شوي دي لکه څنگه چي دهلمند خلك دتاریخ په بیلابیلو دوروکي دخپلواکي خمکني بشپړتیا او دملي نوامیسو ددفاع په خاطر ددغه هیواد ددښمنانوپه وړاندي په زړورتیا سره وجنگیدل نن ورځ هم ددي وخت رارسیدلي دي چي ټول قومونه په یووالي او اتفاق سره دافغانستان دخلکو ددین اوخاوري ددښمنانو ددسیسو او ظلمونوپه وړاندي په یوه واحد لیکه کي ودریږي او افغانستان له اوسنیو ستونزو څخه وژغوري. حامدکرزي دهلمند ولایت له مشرانو اومخوروڅخه وغوښتل چي دامنیت په تامینولو او دعمراني پروژو او تولگټو تاسیساتو په ساتنه کي خپل رول ولوبوي . دهیواد جمهور رئیس دکجکي دبرښنا دبند پروژي ته چي دتطبیق په حال کي ده اشاره وکړه اوویي ویل ددغي پروژي په بشپړیدو سره زموږ دوه ملیونه تنه هیوادوال له برښنا څخه گټه اخلي او لسگونو زروتنوته دکار زمینه برابریږي. اوپه زرگونو هکتارخمکه خروبیږي . حامد کرزي وویل دافغانستان دولت له ټولو امکاناتو څخه په استفادي سره هلي خلي کوي چي دوسایلوپه برابرولو سره دخلکو په ژوندانه کي دیادوني وړښه والي څرگندشي . ده

(c) ketabton.com: The Digital Library

وویل دامنیت تامینول اودتولگتو پروژو اوتاسیساتو ساتنه نه یوازي ددولت دنده نه ده بلکي دهر افغان ملي دنده هم ده چي باید هغه په ویاړ اوسرلوړي سره ترسره کړي.

• چهاردهمین نشست سران کشور های عضو سارک امروز در دهلی برگزارمیگردد

• حامدکرزی در دهلی باصدراعظم بوتان و با من موهن سنگهـ ملاقات کرد

۱۳۸٦/۱/۱٤

حامد کرزی رئیس جمهور اسلامی افغانستان در راس یک هیات عالیرتبه جهت اشتراک در چهاردهمین نشست سران کشور های عضو سازمان سارک عازم دهلی پایتخت جمهوری هند گردید.

قرار است دراین نشست افغانستان رسماً بعنوان عضو جدید سازمان سارک پذیرفته شود.

رئیس جمهور در چهاردهمین نشست سران کشور های عضو سارک بیانیه یی را در مورد اهداف و نقش افغانستان در توسعه همکاری های منطقوی ایراد خواهدکرد.

همچنین حامد کرزی در حاشیه نشست سران کشور های عضو سارک با داکتر فخرالدین رئیس اداره موقت بنگله دیش ، راجا پاکسا رئیس جمهور سریلانکا و شوکت عزیز صدراعظم پاکستان ملاقات نموده با آنان در مورد توسعه همکاری دوجانبه و منطقوی گفتگو خواهد کرد.

همینگونه رئیس جمهور بعد از ورود به شهر دهلی با منموهن سنگهـ صدراعظم آنکشور دیدار نموده ، باوی در مورد گسترش و تعمیق هرچه بیشتر مناسبات دوکشور و نقش افغانستان در توسعه مناسبات کشور های عضو سازمان سارک مذاکره خواهدکرد.

رئیس جمهور کشور را در سفر به هند داکتر رنگین دادفر سپنتا وزیر امور خارجه ، زلمی رسول مشاور امنیت ملی ، شریفه شریف مشاور رئیس جمهور در امور بین المللی ، محمد عمر داودزی رئیس دفتر مقام ریاست جمهوری و کریم رحیمی سخنگوی ریاست جمهوری همراهی میکنند.

سازمان همکاری های منطقوی کشور های جنوب آسیا که به اختصار سارک نامیده میشود، در سال ۱۹۸۵ میلادی به هدف گسترش مناسبات منطقوی تاسیس گردید و دران هفت کشور هند، بنگله دیش ،بوتان ، مالدیو، نیپال ، سریلانکا و پاکستان عضویت دارند. همچنان جمهوری چین ، اتحادیه اروپا ، جاپان ، کوریای جنوبی و امریکا اعضای ناظر این سازمان اند.

* * *

حامد کرزی رئیس جمهوراسلامی افغانستان که به منظور اشتراک در نشست سران سازمان سارک در دهلی پایتخت جمهوری هند بسر میبرد، عصر امروز با خاندووانگ چک صدراعظم کشور شاهی بوتان دیدار کرد.

دراین دیدار حامد کرزی با ارائه معلومات در مورد مشکلهایی که افغانستان طی سه دهه گذشته به آن دچار بود و باعث عقب مانی کشور گردیده بود ، گفت: افغانستان اکنون با گسترش همکاری های دوجانبه و منطقوی میخواهد، پیشرفت نماید و زمینه رفاه مردم خود را فراهم سازد.

رئیس جمهور همچنین گفت که ثبات در افغانستان به تحکیم ثبات در منطقه کمک میکند ودر عین حال افغانستان خواستار گسترش روابط با کشور های عضوسازمان سارک است.

همینگونه حامد کرزی از صدراعظم بوتان خواست تا تمنیات نیک وی را به پادشاه آنکشور برساند.

درمقابل صدراعظم بوتان با ابراز خورسندی از اینکه افغانستان عضویت کامل سازمان سارک را حاصل میکند گفت که شمولیت افغانستان در سازمان سارک قدم خوبی در گسترش همکاری میان اعضای این سازمان است و در عین حال زمینه را برای مبادله تجارب میان کشور های محاط به خشکه مانند بوتان و افغانستان فراهم میسازد.

صدراعظم بوتان افزود که تحکیم ثبات در افغانستان و پیشرفت این کشور در عرصه اقتصادی نه تنها به نفع افغانستان ، بلکه به سود تمام کشور های منطقه است از اینرو کشور شاهی بوتان علاقـــــه دارد که با

(c) ketabfarsi.com: The Digital Library

افغانستان همکاری نماید .
حامد کرزی رئیس جمهور اسلامی افغانستان که در هند به سرمیبرد با من موهن سنگه صدراعظم کشور هند ملاقات نمود.
محور این مذاکرات را توسعه مناسبات اقتصادی و دوستانه میان دوکشور تشکیل میداد.

• چهاردهمین اجلاس سارک آغاز به کارکرد

منموهن سنگه طی سخنرانی در نشست سران سارک:

• برای بهبود زنده گی مردم این منطقه دست بدست هم داده مشترکاً همکاری نماییم

حامدکرزی:

• پیشرفت و ترقی افغانستان به نفع تمام کشور های عضو سارک می باشد

دراجلاس سارک:

• تروریزم ریشه یابی گردد و منابع تمویل و تجهیز آن از میان برداشته شود

۱۳۸٦/۱/۱٤

درچهاردهمین اجلاس سازمان همکاری های منطقه یی جنوب آسیا سارک که با حضور سران هشت کشور عضو در دهلی جدید ، پایتخت هند آغاز به کار کرد افغانستان منحیث عضو اصلی سارک پذیرفته شد.
حامد کرزی رئیس جمهوری اسلامی افغانستان ، منموهن سنگه صدراعظم هند، لیونپوکاندو صدراعظم بوتان ، مامون عبدالقیوم رئیس جمهور مالدیو، گریجاپرساد رئیس جمهور نیپال، شوکت عزیز صدراعظم پاکستان، مهنداراجاپاسکا رئیس جمهور سریلانکا و داکتر فخرالدین احمد رئیس اداره موقت بنگله دیش دراین اجلاس اشتراک داشتند. علاوه براتحادیه اروپا وامریکا نماینده گان چین، جاپان وکوریای جنوبی منحیث ناظر دراین اجلاس اشتراک دارند.
درآغاز مراسم افتتاح چهاردهمین اجلاس سارک، بیرق سارک توسط سران اعضای سارک به اهتزاز درآمد ومسابقات موتر رانی میان کشور های عضو افتتاح گردید. دراین مسابقات سی عراده موتر از هیئت کشور عضو به شمول افغانستان سهم گرفته اند.
درابتدا اجلاس داکتر فخرالدین احمد رئیس اداره موقت بنگله دیش و رئیس دوره یی اجلاس سارک ، ضمن اعلام رسمی پذیرش افغانستان در اتحادیه همکاری منطقه یی جنوب آسیا یعنی سارک منحیث عضو اصلی ، عضویت افغانستان را به حامد کرزی ، دولت و مردم افغانستان تبریک گفت.
متعاقباً منموهن سنگه صدراعظم جمهوری هند بیانیه افتتاحیه چهاردهمین اجلاس سارک را قرائت نموده ، برتقویت و تعمیق همکاری های اقتصادی میان کشور های عضو ، مبارزه ، موثر علیه تروریزم وتقویت تجارت و توریزم در جنوب آسیا تاکید کرد.
صدراعظم هند ، در سخنرانی افتتاحیه اش ضمن اشاره به چالش های عمده کشور های عضو سارک گفت: هرچند جنوب آسیا از مشکلهای عمده چون فقر، تروریزم و مواد مخدر رنج میبرد ، این منطقه از ذخایر مهم طبیعی و ظرفیت رشد اقتصادی برخوردار است که در راستای ترقی، پیشرفت و توسعه کشور های جنوب آسیا مفید است.
منموهن سنگه در سخنرانی اش تصریح کرد که اعضای سارک باید خود را از گذشته رها ساخته برای بهبود مردم این منطقه دست به هم داده مشترکاً فعالیت و همکاری نمایند.
حامد کرزی رئیس جمهوری اسلامی افغانستان در سخنرانی اش در چهاردهمین اجلاس سارک با ابراز قدردانی از حمایت اعضای اتحادیه همکاری منطقوی جنوب آسیا به خاطر توافق شان برای پذیرش افغانستان منحیث عضو اصلی این اتحادیه ، اجلاس سارک را نقطه عطفی در اتحادیه سارک خواند. حامد کرزی ضمن اشاره به پیشرفت های افغانستان درعرصه های مختلف، تصریح کرد که اکنون بیشتر از شش ملیون کودک به مکتب میروندوزنان حضور فعال درتمام عرصه های سیاسی واجتماعی کشور دارند.

(c) ketabton.com: The Digital Library

حامد کرزی با بیان اینکه افغانها خواهان فراگیری تجربه های کشور های منطقه هستند، گفت: پروژه قرضه های کوچک در بنگه دیش ، انکشاف دهات در هند و استخراج نفت و گاز در قزاقستان نمونه هایی اند که میتوان نام برد.

رئیس جمهور در ادامه سخنرانی اش تصریح کرد که برای فراهم ساختن زمینه های بهتر سرمایه گذاری و تجارتی افغانستان برای تمام کشور های عضو سارک فرصت های خوبی را فراهم خواهد ساخت.

رئیس جمهور کشور گفت: که افغانستان در این راستا کنفرانس همکاری منطقوی را در کابل و هند برگزار ساخت که سومین نشست آن به زودی در اسلام آباد تدویر می یابد . رئیس جمهور ترقی و پیشرفت افغانستان را به نفع تمام کشور های عضو سارک دانست و گفت: که افغانستان که در چهار راه چهار منطقه پرجمعیت و غنی از منابع طبیعی جنوب آسیا ، آسیای مرکزی ، شرق میانه و شرق دور موقعیت دارد منحیث پل ارتباط در رشد اقتصادی منطقه موثر تمام خواهد شد.

رئیس جمهور کشور عضویت افغانستان را در سارک به نفع تمام کشور های عضو دانست وگفت: موافقتنامه تجارت آزاد میان کشور های جنوب آسیا ، کشور های عضو سارک را قادر میسازد که تجارت شان را رونق داده ، به بازار های افغانستان و آسیای مرکزی دست رسی یابند. در نخستین روز چهاردهمین اجلاس سارک مامون عبدالقیوم رئیس جمهور مالدیو ، گریجا پرساد رئیس جمهور نیپال ، شوکت عزیز صدراعظم پاکستان ، مهندا راجا پاسکا رئیس جمهور سریلانکا، فخرالدین احمد رئیس اداره موقت بنگله دیش ، لیونپو کاندو صدراعظم بوتان به ترتیب سخنرانی نموده برتوسعه و گسترش همکاری میان کشور های عضو تاکید نمودند.

سران سارک ضمن استقبال از عضویت افغانستان در اتحادیه همکاری منطقوی جنوب آسیا، آنرا به نفع تمام کشور های عضو خواندند و آرزو نمودند که با عضویت افغانستان در سارک روابط سارک هرچه بیشتر گسترش بیابد.

سران سارک همچنان برتوسعه و گسترش توریزم در جنوب آسیا تاکید نمودند و مبارزه برای کاهش فقر را از اولویت اهداف سارک عنوان نمودند.

مبارزه علیه تروریزم از دیگر موضوعات عمده در چهاردهمین اجلاس سارک بود سران سارک خواهان محوتروریزم گردیده آرزو کردند که تروریزم در جنوب آسیا ریشه یابی گردد ومنابع تمویل و تجهیزآن از میان برداشته شود.

سران سارک در چهاردهمین اجلاس این اتحادیه تعهد نمودند که برای توسعه روستایی و کاهش فقر و برای بهبود زنده گی مردم در جنوب آسیا مشترکاً تلاش کنند و برای فراهم ساختن زمینه های بهتر تجارت و سرمایه گذاری باهم متحد شوند.

سپس وزیران خاجه چین ، جاپان ، و کوریای جنوبی که منحیث ناظر در این اجلاس اشتراک داشتند سخنرانی نموده ضمن تبریکی به افغانستان به خاطر کسب عضویت دایمی سارک ، این اتحادیه را یکی از پراهمیت ترین اتحادیه های منطقوی که در راستای رشد اقتصادی تلاش میکند، یاد کردند. متعاقباً دوراج سکرتر جنرال سارک سخنرانی نموده آجندای سارک را قرائت نمود.

وی در سخنرانی اش از عضویت افغانستان منحیث عضو هشتم سارک استقبال کرد و آرزو نمود که افغانستان اتحادیه همکاری منطقوی جنوب آسیا را بیشتر در راستای اهدافش کمک نماید.

در پایان نخستین روز چهاردهمین اجلاس سارک سران کشور های عضو عکس دسته جمعی گرفتند و منموهن سنگه رئیس دوره یی سارک پایان نشست امروزه را اعلام کرد.

چهاردهمین اجلاس سران سارك پایان یافت

۱۳۸٦/۱/۱۵

چهاردهمین اجلاس سران سازمان همکاری های منطقوی جنوب آسیا یا سارک عصر امروز در دهلی نو به کارش پایان داد.

رهبران کشور های عضو سارک دردومین روزنشست خود در دهلی مشترکاً تعهد کردند که یکجا باهم به

(c) ketabton.com: The Digital Library

خاطر فایق آمدن برچالش هاي ناشی از تروریزم، فقر وحوادث طبیعی کارنمایند و یک نظام همکاری مشترک را براي آوردن رفاه به مردم جنوب آسیا ایجاد کنند.
همچنین رهبران هشت کشور عضو سارک به شمول افغانستان توافق کردند که بخاطر توقف حمایت مالی از تروریستان، قاچاق مواد مخدر و اسلحه اقدامهای ممکنه را عملی نمایند.
در اجلاس تفاهمنامه های تاسیس یک پوهنتون و بانک غذایی سارک نیز به امضا رسید.
داکتر رنگین دادفر سپنتا وزیرامور خارجه به نماینده گی از دولت افغانستان این تفاهمنامه ها را امضا کرد.
رهبران کشور های عضو سازمان سارک در پایان کارشان اعلامیه را امضا نمودند، که براساس آن هشت کشور عضو سارک برای تحکیم صلح، توسعه تجارت و گسترش روابط فرهنگی در جنوب آسیا تعهد کردند.
منموهن سنگهـ صدراعظم هند دربیانیه اختتامیه اش ، اعلامیه پایانی سارک را جامع وآینده نگر خوانده گفت که، این اعلامیه به سازمان سارک اختیار میدهد تا در نهادینه ساختن صلح وانکشاف منطقه جنوب آسیا از طریق توسعه ارتباطات تجارتی ، فرهنگی و مردمی کار بیشتر نماید.
من موهن سنگهـ یك باردیگر شمولیت افغانستان را به عنوان یک عضو دایمي سازمان سارک براي توسعه جنوب آسیا مهم خواند و حضور اعضای ناظر را نشانه یی ازاهمیت روز افزون این سازمان دانست.
درپایان اجلاس سارک توافق گردید که اجلاس بعدی این سازمان در کشور مالدیو برگزار شود.

* * *

افغانستان مطابق اعلامیه مشترک سازمان همکاری هاي منطقه یی جنوب آسیا به تاریخ ۱٤ حمل رسماً عضویت این سازمان را کسب نمود، این اعلامیه مشترک توسط دول عضوسارک در ویگیان باون دهلی جدید به امضا رسید.

صدراعظم هند ، منموهن سنگهـ که سمت ریاست این اجلاس را بدوش داشت، عضویت افغانستان را دراین سازمان خیرمقدم گفت.
درقسمتی از اعلامیه مشترک این سازمان آمده است این برای افغانستان یک لحظه تاریخی بود که جایگاه اصلی اش را منحیث یک عضو باارزش در اتحادیه سارک کسب نمود.
رئیس جمهور حامدکرزی ازکشور های عضو برای حمایت شان در راستای عضویت افغانستان به این سازمان تشکری نموده و روی همکاری های اقتصادی منطقه یی و مجادله مشترک علیه تروریزم تاکید نمود.
دولت هندوستان بطور یک جانبه پیشنهاد نموده است که برای محصلان ، استادان ، تاجران، ژورنالیستان و بیماران ، رفع ویزه نماید.
هند همچنان پیشنهاد نموده است که بازارهایش را به روی صادرات کشور های کمترین انکشاف یافته عضو سارک بازمینماید.
وزیران خارجه کشور های عضو بحث های مقدماتی را درمورد ویزه یکسان برای تمام اتباع کشور های عضو نیز انجام دادند، وزیر خارجه جمهوری اسلامی افغانستان داکتر رنگین دادفر سپنتا از این نظریه حمایت اش را اعلام نمود.
همچنان داکتر سپنتا در جلسه اتحادیه رسانه های آزاد جنوب آسیا بعد از ظهر روزدوشنبه ۱۳ حمل اشتراک نمود . وزیران خارجه کشور های عضو روی صدور ویزه سارک برای ۵۰ تن از ژورنالیستان برای هریک از کشور های عضو توافق نمودند.
تفاهم نامه روی ایجاد بنیاد هند-افغان میان سید مخدوم رهین سفیر افغانستان درهند و راکیش سودسفیر هند در افغانستان در دهلی جدید به امضا رسید . هدف از ایجاد این بنیاد تقویت بیشتر روابط فرهنگی ، تعلیمی و اکادمیک میان هند و افغانستان میباشد، این بنیاد دوشاخه خواهد داشت، که سال دوبار حضور به هم خواهند رساند.

(c) ketabton.com: The Digital Library

رئیس جمهور کشور در چهاردهمین نشست سران اعضای سارک:

همه اشکال افراط گرایی و تروریزم به شمول حمایت مالی وسیاسی تروریستان ازبین برده شود

۱۳۸٦/۱/۱۵

حامدکرزی رئیس جمهوری اسلامی افغانستان در سخنرانی اش در چهاردهمین اجلاس سارک با ابراز قدردانی از حمایت اعضای اتحادیه همکاری منطقوی جنوب آسیا به خاطر توافق شان برای پذیرش افغانستان منحیث عضو اصلی این اتحادیه ، اجلاس سارک در دهلی را نقطه عطفی در تاریخ اتحادیه سارک خواند. حامد کرزی ضمن اشاره به پیشرفت های افغانستان در عرصه های مختلف تصریح کرد که اکنون بیشتر از شش ملیون کودک در افغانستان به مکتب میروند وزنان حضور فعال در تمام عرصه های سیاسی و اجتماعی کشور دارند. حامدکرزی با بیان اینکه افغانها خواهان مدل گیری از تجربه های کشورهای منطقه هستند، گفت: پروژه قرضه های کوچک در بنگله دیش ، توسعه روستایی در هندو اکتشاف نفت و گاز در قزاقستان نمونه های اند که میتوان از آنان در رشد و توسعه افغانستان استفاده کرد.

رئیس جمهور افغانستان همچنان خواستار تسریع روند طرح احداث خط لوله گاز ترکمنستان ، افغانستان ، پاکستان و هند وادامه آن به دیگر کشور های عضو اتحادیه همکاری منطقه یی جنوب آسیا /سارک/ شد.

رئیس جمهور کشور همچنین روند تکمیل سرک حلقوی در افغانستان را تشریح کرده ، گفت که شاهراه های تحت احداث در افغانستان فاصله بین همه کشور های آسیای میانه را با خلیج فارس و اوقیانوس هند به کمتر از ۳۲ ساعت تقلیل داده و آسیای میانه را به جنوب آسیا و شرق دور را به شرق میانه متصل خواهد کرد.

رئیس جمهور افغانستان همچنین گفت که، ارزش تجارت افغانستان با کشور هایی همچون ایران ، هند، پاکستان ، چین و ترکیه از سال ۲۰۰۱ تاکنون چندین برابر شده است.

حامدکرزی برضرورت اجرای پیمان تجارت آزاد آسیا /سافتا/ که براساس مقررات این پیمان کشور های عضو از دسترسی ترجیحی به بازار های تجاری و سرمایه گذاری یکدیگر برخوردار خواهند بود، تاکید کرد و گفت : تلاش جمعی همه ما برای اجرای پیمان تجارت آزاد جنوب آسیا ضروری است .

رئیس جمهور در ادامه سخنرانی اش تصریح کرد که برای فراهم ساختن زمینه های بهتر سرمایه گذاری و بازرگانی افغانستان برای تمام کشور های عضو سارک فرصت های خوبی را فراهم خواهد ساخت.

رئیس جمهور کشور گفت که، افغانستان دراین راستا کنفرانس همکاری منطقوی را در کابل وهند برگزار ساخته ، که سومین نشست آن به زودی در اسلام آباد تدویر می یابد . رئیس جمهور افغانستان تروریزم را یکی از چالش های عمده جنوب آسیا خواند وگفت که، همه اشکال افراط گرایی و تروریزم به شمول حمایت مالی و سیاسی از تروریستان باید از میان برده شود.

صدراعظم هند از برقراری صلح و آرامش در جنوب آسیا به عنوان عامل مهمی در تضمین پیشرفت اقتصادی این منطقه یاد کرد گفت که، ماباید به تعهدات خود برای ریشه کنی تروریزم با صداقت و جدیت تمام عمل کنیم تا بدینوسیله شرایط لازم برای موفقیت تلاش های مافراهم شود.

صدراعظم هند با بیان اینکه نزدیکی کشور های عضو ، برای رشد اقتصادی منطقه مفید است ، گفت :من پیشنهاد میکنم که پایتخت همه کشور های عضو سارک ، به عنوان اولین قدم در جهت تحقق این هدف از طریق هوا مستقیماً به یکدیگر متصل شوند. منموهن سنگهـ به تصمیم دولت هند مبنی برنرمش بیش از پیش در مقررات صدور ویزه به خبرنگاران و شخصیتهای علمی کشور های عضو سارک اشاره کردو گفت: هند، به عنوان حسن نیت ، بطور یکجانبه مقررات صدور ویزه برای محصلان، استادان ، خبرنگاران ، و بیماران از کشور های عضو سارک را اعلام میکند.

حامدکرزی در حاشیه نشست سران کشورهای عضو سارک با عبدالکلام رئیس جمهور و منموهن سنگهـ صدراعظم جمهوری هند دیدار و برتعمیق روابط دوجانبه تاکید نمود . رئیس جمهور کشور همچنان با لیونپو کاندو صدراعظم بوتان ، داکتر فخرالدین احمد رئیس اداره موقت بنگله دیش و شوکت عزیز صدراعظم پاکستان به طور جداگانه ملاقات نموده ، با آنان در مورد توسعه همکاری دوجانبه و منطقوی

(c) ketabton.com: The Digital Library

گفتگو کرد. رئیس جمهور کشور و شوکت عزیز در ملاقات شان ، ضمن تاکید بر همکاری های منطقوی ، درمورد موضوع های مختلف از جمله امنیت افغانستان و پاکستان ، همکاری های اقتصادی و تجاری صحبت کردند. شوکت عزیز تعهد پاکستان را در راستای بازسازی و تامین امنیت افغانستان تکرار کرد و گفت: آینده کشور های ما در جنوب آسیا مشترک است.

* * *

حامد کرزی رئیس جمهوری اسلامی افغانستان و شری پرانات موکرجی وزیر امور خارجه هند طی یک مراسم رسمی جاده یی را در دهلی جدید به یادبود احمدشاه مسعود قهرمان ملی افغانستان نامگذاری نمودند. این جاده که در نقطه مهم دهلی نو موقعیت دارد، منطقه دیپلوماتیک دهلی نو است و سفارتخانه های کشور های خارجی در آن موقعیت دارند.

درابتدای این مراسم شهلا دکشیت ضمن ابراز خورسندی به خاطر نام گذاری این جاده ، گفت : در پنج سال گذشته، شهرداری دهلی نو یک تعداد جاده ها را به افتخار قهرمانان نامور جهان که از خود افتخاراتی بجا گذاشته اند، نام گذاری کرده است . دراین مراسم شری پرانات مکرجی وزیر امور خارجه هند، گفت که، احمدشاه مسعود برای مردم هند دوست داشتنی است و مردم هند اورا منحیث یک وطندوست وکسی که برای به دست آوردن آزادی ، رفاه و دموکراسی در افغانستان مبارزه نموده است ، میشناسند.

وزیرخارجه هند، همچنان ضمن یادآوری از دستاوردهای افغانستان طی پنجسال اخیر ، به جاده هایی که به نام اندراگاندی در کابل مسما شده است ، یادکرد و روابط دوکشور را صمیمی و دیرینه خواند. وی نام گذاری این جاده را نمادی از دوستی کابل ودهلی تعریف کرد و برهمکاری های بیشتر افغانستان و هند تاکید نمود . سپس رئیس جمهور کشور طی سخنانی گفت : شناخت و احترام به قهرمان افغانستان، شناخت و احترام به افغانستان است.

دراین مراسم حامد کرزی گفت : احمدشاه مسعود دوست شخصی او ودوست تمامی مردم افغانستان بود که با تاسف به دست تروریستان به شهادت رسید. رئیس جمهور گفت که، احمدشاه مسعود هرگز در طول دوران جهاد از افغانستان خارج نشد و بادلیری از خاک خویش دفاع کرد. رئیس جمهور کشور همچنان گفت افتخار میکنم که امروز یکی از جاده های مهم شهر دهلی نو به نام قهرمان ملی افغانستان مسمی میگردد.

رئیس جمهور کشور را دراین سفرداکتر رنگین دادفر سپنتا وزیر امور خارجه ، زلمی رسول مشاورامنیت ملی، شریفه شریف مشاور رئیس جمهور در امور بین المللی ، محمد عمر داوودزی رئیس دفتر مقام ریاست جمهوری و کریم رحیمی سخنگوی ریاست جمهوری همراهی میکردند.

اوبه په ډانګ نه بیلیږي؛

دسیمي دستر اونه ستومانه کیدونکي مبارز خان عبدالغفارخان دمزار درغاوني کار پرانیستل شو ولسمشرحامدکرزي دعدم تشدد، سولي اوپرمختګ مخکښانوته دخان عبدالغفارخان دنړیوالي جایزې دورکولو زیری ورکړ

اسفندیار ولي: زه پرون افغان وم ، نن افغان یم اوسبابه هم افغان اوسم، دا زما پیژندګلوي ده

۱۳۸٦/۱/۲۵

دافغانستان داسلامي جمهوریت جمهور رئیس حامدکرزي اودپاکستان دملي عوامي ګوند مشر اسفندیار ولي خان په ګډه دجلال آباد په ښارکي دآسیا دجنوب دسیمي دسترمبارز او آزادي غوښتونکي خان عبدالغفارخان دمزاردمرکز دبیا رغاوني کار پرانست. دجلال آباد په ښارکي دافغانستان ولس مشر او ملګري پلاوي ته یي دننګرهار ولایت دګڼ شمیر مشرانو، مخورو دمشرتابه هیات دغړو اوددغه ولایت دوالي له خوا هرکلي وویل شو. په پیل کي دهیواد جمهور رئیس او اسفندیار ولي خان دیولړ مراسمو په ترڅ کي دخان عبدالغفارخان دمزار دمرکز دبیارغاوني کار پرانست او دده دمزارترڅنګ یي دګلوګیدي

(c) ketabton.com: The Digital Library

کیښودي او له تاوتریخوالي پرته ددغه مبارز پاك روح ته يې دعا وکړه. وروسته دهیواد جمهور رئیس دننګرهار دخلکو په هغي غونډه کي ګډون وکړ چي دجلال آباد ښار دشاهي ماني په بن کي جوړه شوي وه. په دي ستره غونډه کي دننګرهار والي ګل آغا شیرزوي ، دکابل والي او دهیواد جهادي شخصیت حاجي دین محمد او دهزاره خلکو دشورا رئیس سناتور سلیمان یاري وینا وکړه.

وروسته دپاکستان دملي عوامي ګوندمشر اسفندیار ولي دخبرو په ترڅ کي دخان عبدالغفارخان دمزار دمرکز دبیارغوني په خاطر قدرداني وکړه او وي ویل: دا زما ، کورني او یا دملي عوامي ګوند ویاړنه بلکي دافغانستان دټولو خلکو ویاړدي. ده هیله وکړه چي دغه خاي د دیورند دکرښي ددواړو لورو دافغانانو دقومونو دپیوستون مرکز شي. اسفندیار ولي خان څرګنده کړه چي زه پرون افغان وم ، نن افغان یم او سبا به هم افغان واوسم . دا زما هویت دي او څوك نشي کولاي زما هویت له ما څخه واخلي. ده د دیورند دکرښي په دواړو لوروکي دنا امنیو په خاطر دخواشیني دڅرګندولو په ترڅ کي ووېل: نن ورځ دهغه چا په کور کي چي دنه تاوتریخوالي دلاري پیرو و اوربل دي اودا زموږ دفقید مشر غفارخان پیغام او درسونو ته زموږ دنه پاملرني په خاطر دي. اسفندیار ولي دغه راز ددیورند دکرښي ددواړو لورو نا امنو حالاتوته اشاره وکړه او وي ویل: موږ هغه کسان یو چي هم وژل کیږو اوهم نړیوال موږملامتوي . په داسي حال کي چي موږ دنه تاوتریخوالي دلاري پیروان یو. او نري ته زموږپیغام دنه تاوتریخوالي له لاري دامنیت ټینګښت دي. او دباچا خان لاره تعقیبوو. ده دخپلي دغي وینا په ترڅ کي ژمنه وکړه چي دباچا خان مرکز به په راتلونکي کي دغفارخان په نامه په ننګرهار کي یو ښوونځي جوړ کړي . چي بي وزلي کسان به په هغه کي زده کړه وکړي .

وروسته دهیواد جمهور رئیس وینا وکړه او وي ویل: له زیاتي مودي را پدیخوا مي هیله لرله چي دباچا خان مقبره بیا ورغول شي. او دده رښتیني حق پرخاي شي. جمهور رئیس څرګنده کړه کله ناکله ملتونه اوقومونه په بیلابیلو وختونوکي دخپلو ملي شخصیتونو په ویاړنو باندي په ښه توګه نه پوهیږي او دشخصیتونو په معنوي ارزښت او دهغوي په فلسفي باندي نه پوهیږي ، دباچا خان دژوندانه ارزښت او دنه تاوتریخوالي فلسفه دهري ورځي په تیریدو سره نه یواځي په افغانستان بلکي دنړي په کچه دلمر په شان لاپسي روښانه کیږي . جمهور رئیس ووېل: موږ نن ورځ دهغه چا په درناوي راټول شوي یو چي دعمر څلورديرش کاله يي په جیلونو کي تیر شول ده شپاړس کاله دبریتانوي هند په بند کي او اتلس کاله نور دپاکستان په جیلونو کي تیر کړل . غفارخان هغه څوك و چي دخپل ملت دآزادي او آرامي په خاطريي څلورديرش کاله په جیل کي تیرکړل. دا دهغه چا کاردي په خپل ژوندانه کي کلکه عقیده او هدف لري . له هدف او عقیدي پرته څوك نشي کولاي دغه شان زغم او مقاومت ولري . جمهور رئیس څرګنده کړه چي دغفارخان هدف دسولي او دنه تاوتریخوالي له لاري دده دخلکو آرامي او ترقي وه. ده په ١٩٢٠ میلادي کال کي دپخواني باچا امان الله خان په زمانه کي دښي اقتصاد او دښووني او روزني دپراختیا لپاره دافاغنه اصلاح ټولنه جوړه کړه. خان غفارخان داتمانزو په سیمه کي یو ښوونځي جوړ کړ چي په پښتو ژبه پکي زده کړه کیده . دغه ښوونځي داسي پرمختګ درلود چي انګلیسانو دغفار خان پلار بهرام خان او په خپله ده ته اخطار ورکړ چي دغه ښوونځي وتړي . خو خان په دي بیان سره چي دعلم او زده کړي رواجول دلمانخه په شان په ما باندي فرض دي او هغه څوك چي لمونځ نه ادا کوي ګناه ګار کیږي. له دي امله دانګلیسانو اخطار ته تسلیم نه شو او په نتیجه کي يي دي دري کاله بندي شو . ده دخپل هدف لپاره بندیتوب ومانه خو له خپلي لاري څخه بې لاري نه شو. دهیواد جمهور رئیس خان غفار خان دسیمي ویاړ وباله او دي يي له ستر او آزادي غوښتونکي مبارز ګاندي سره پرتله کړ. دهیواد جمهور رئیس په خپلي وینا کي د دیورند دکرښي په دواړو لوروکي ناآرامي دافغانستان د دښمنانو توطیه وبلله او وي ویل: زموږ دښمنان غواړي چي د دیورند دکرښي ددواړو غاړو خلك نري ته د دار اچوونکو په توګه وروپیژني که څه هم ددوي دغه طرحه ناکامه شوي ده خو موږ باید یوبل ته لاسونه ورکړو او هغوي لاپسي ناکامه کړو. دهیواد جمهور رئیس دښخو او نارینه و ترمنځ دپوهي رواجول دغفارخان له هیلو څخه وبلل او وي ویل: چي زه دباچا خان دغه لاره تعقیبوم او تاسو ته په کاردي چي خپلي لوني اوزامن ښوونځیو ته واستوي . چي دوي دعلم او پوهي په زده کړه کي له بل هرچا څخه ممتاز واوسي. ځکه افغانستان له بل هر څه څخه د زده کړي خاوندو کسانو ته زیاته اړتیالري چي دخپل هیواد په پرمختګ او ترقي کي مخکښ واوسي . دهیواد جمهور

(c) ketabton.com: The Digital Library

رئیس دغه راز دغفارخان په نامه دیوي نړیوالي جایزي خبر ورکړ او وي ویل: دغه جایزه به کال په کال هغو کسانو ته ورکړاي شي چي دنه تاوتریخوالي دپراختیا، سولي او ترقي په لاره کي کار کوي . په دي سفرکي دهیواد له ولس مشر سره ستر وزیر هدایت امین ارسلا ، دملي امنیت سلاکار وزیر ډاکترزلمي رسول، دحج او اوقافو وزیر نعمت الله شهراني ، دشهیدانو، معلولینوکار او دټولنیزو چارو وزیر نورمحمد قرقین، دسرحدونو اوقبایلو دچارو وزیر عبدالکریم براهوي ، قومي مخور عزیزالله واصفي، دبهرنیو چارو پخواني وزیر ډاکتر عبدالله عبدالله او دولسي جرگي ځینو غړو ملگرتیا کوله . دیادوني وړده چي پرون دباچا خان دمزار دمرکز دپرانستلو په مراسمو کي دگډون لپاره داسفندیارولي په مشري یو شپیته کسیز پلاوي له پیښور څخه جلال آباد ته راغي.

دافغاني اوپاکستاني مشرانو خبري نن په ترکیه کي پیل کیږي

١٣٨٦/٢/٩

دافغانستان داسلامي جمهوریت جمهور رئیس حامدکرزي چي دترکیي جمهوریت دجمهور رئیس احمد نجدت سیزر په رسمي بلنه دغه هیواد ته روان شو، مازیگر دانقري نړیوالي هوائي ډگرته ورسید. دانقري په هوائي ډگرکي دانقري والي کمال او نال او ددغه ښار، ښاروال ملیح گوبچك او په ترکیه کي دافغانستان لوي سفیر مسعود خلیلي هرکلي ووایه. دافغانستان او پاکستان دجمهورو رئیسانو ترمنځ رسمي خبري چي ددوست هیواد او ترکیي په کوربه توب ترسره کیږي نن پیل کیږي. په دي سفرکي دهیواد له جمهور رئیس سره دبهرنیو چارو وزیر ډاکتر رنگین دادفر سپنتا، دملي امنیت سلاکار ډاکتر زلمي رسول، دملي امنیت لوي رئیس امرالله صالح، په نړیوالو چاروکي دجمهوري ریاست سلاکاره میرمن شریفه شریف، دجمهوري ریاست دمقام ددفتر رئیس محمد عمر داودزي او دجمهوري ریاست ویندوي محمد کریم رحیمي ملگرتیا کوي.

رئیسان جمهور افغانستان و پاکستان برتعهد قاطع شان در مبارزه علیه تروریزم توافق کردند

١٣٨٦/٢/١٠

حامدکرزی رئیس جمهوری اسلامی افغانستان و پرویز مشرف رئیس جمهور پاکستان در ترکیه توافق کردند که همکاری دوجانبه را در مبارزه علیه تروریزم افزایش دهند.

حامدکرزی و پرویز مشرف در دیداری که به میزبانی احمدنجدت سیزر رئیس جمهور ترکیه در انقره برگزار گردید در مورد روابط دوکشور در زمینه های مختلف و به ویژه مبارزه مشترک با تروریزم بحث و گفتگو کردند.

پس از این دیدار که دران علاوه بر رئیسان جمهور افغانستان و پاکستان رئیس جمهور و صدراعظم ترکیه نیز وجود داشتند بیانیه مشترکی از سوی دوکشور در رابطه به این دیدار به نشر رسید.

دربیانیه گفته شده که رئیسان جمهور افغانستان و پاکستان ضمن تعهد قاطع در مبارزه علیه تروریزم توافق کردند که در قلمرو کشور های شان به تروریستان و عناصر مخرب شامل در فعالیت های ضد دولتی اجازه پناه گرفتن ، کسب آموزش و دریافت امکانهای مالی را ندهند.

همینگونه توافق صورت گرفت تا دوجانب اقدامهای فوری را برای تبادل اطلاعات استخباراتی در جهت مبارزه با تروریزم روی دست گیرند.

همچنان رئیسان جمهور دوکشور تعهد کردند از میانه روی حمایت نمایند و با تروریزم و افراط گرایی از طریق اقدامهای هماهنگ مبارزه کنند.

دربیانیه مشترک همچنان آمده است که رئیسان جمهور دو کشور توافق کردند که برای تسهیل عودت مهاجران افغان از پاکستان مشترکاً با هم کار نمایند و در مبارزه علیه مواد مخدر همکاری کنند.

دربخش دیگر بیانیه گفته شده، رئیسان جمهور دوکشور توافق کردند بمنظور تقویت اعتماد متقابل اقداماتی رابرای تماس سیاستمداران، اعضای سازمان های غیردولتی، دانشمندان وکارمندان عرصه

(c) ketabton.com: The Digital Library

فرهنگ ومطبوعات انجام دهند.
قرار است یک کمیسیون مشترک که نماینده ترکیه نیز دران شامل خواهد بود تشکیل گردد تا از پیشرفت توافقهای یاد شده بررسی و مطالعه نماید.

اعلامیه انقره

انقره ۳۰ اپریل ۲۰۰۷ مطابق به ۱۰ ثور ۱۳۸٦

حامدکرزی رئیس جمهوری اسلامی افغانستان و جنرال پرویز مشرف رئیس جمهوری اسلامی پاکستان به تاریخ نهم و دهم ثور مطابق ۲۹-۳۰ اپریل ۲۰۰۷ به دعوت احمدنجدت سیزر رئیس جمهور جمهوری ترکیه از انقره بازدید کردند. رئیس جمهور کرزی و جنرال پرویزمشرف گفتگوهای جامع را در یک فضای دوستانه با رئیس جمهور احمدنجدت و صدراعظم رجب طیب اردوغان در مورد موضوع های مربوط به منطقه و جهان انجام دادند. آنها تاکید کردند که جامعه بین المللی باید یکجا جهت تقویت اهداف توافقتنامه افغانستان کار کنند. آنها تعهد شانرا در راستای تامین صلح ، امنیت ، ثبات و توسعه اقتصادی در سطح منطقه اعلام نمودند. درجریان گفتگوها ، رئیسان جمهور پاکستان و افغانستان توافق کردند تاگفتگو و همکاری را درتمام ابعاد، تلاش های شانرا برای سعادت و رفای مردمان شان هماهنگ کنند.

هردو رئیس جمهور به مواد ذیل توافق کردند: پیشینه تاریخی دوکشور اساس مشترک برای مقابله با چالش هایرا تشکیل میدهد که مانع ثبات، امنیت و انکشاف در منطقه می گردد وتوافق نمودند که همکاری های شانرا ازدیاد بخشیده و طبق اعلامیه مشترک مورخ ۷ ماه سپتمبر ۲۰۰٦ که در جریان سفر رئیس جمهور مشرف به کابل صادر گردیده بود کار نمایند. طرفین توافق نمودند، تا روابط دوجانبه به اساس حسن همجواری ، احترام به تمامیت ارضی و عدم مداخله در امور یکدیگر تحکیم گردد، با در نظر داشت فرصت های موجوده برای پیشرفت و انکشاف اقتصادی منطقه ، هردو رئیس جمهور تعهد کردند تا یکجا برای بهبود و تحکیم فضای اعتماد و همکاری با همدیگر کارنمایند.

همچنان توافق گردید که افراطیت و تروریزم تهدید مشترک به هردو کشور افغانستان و پاکستان و در مجموع به تمامی منطقه است. آنها یکبار دیگر تعهد شان را در حمایت از اعتدال ، مبارزه با تمام اشکال افراطیت و تروریزم در هماهنگی با همدیگر اعلام کردند، آنها نگرانی شان را نسبت به افزایش کشت خشخاش در افغانستان بیان داشته و تاکید کردند که توریزم ، قاچاق مواد مخدر و جنایات سازمان یافته در منطقه عوامل بهم پیوسته است و مبارزه با این پدیده ها نیازمند تلاش ها و اقدام های هماهنگ می باشد. رهبران دوکشور توافق کردند که تروریستان و عناصری که در فعالیت های ضد دولتی و تخریبی دست دارند، درکشور های افغانستان و پاکستان هیچ گونه پناهگاه، آموزش و کمک های مالی بدست نیاورده و در تشریک اطلاعات استخباراتی اقدام عاجل کنند.

طرفین یکباردیگر تعهد کردند تا حسن نیت در برابر یکدیگر را افزایش داده و تدابیر مشخص از طرق نماینده گی های سیاسی ، جامعه مدنی و تبادلات ادبی ، مطبوعاتی، ورزشی و فرهنگی را روی دست گیرند.

همچنان تعهد شد که برای برگشت منظم مهاجران افغان از پاکستان ، دوکشور باهم مشترکاً کارنمایند.

هردو رئیس جمهور توافق کردندکه برای نظارت از پیشرفت ها درمسایل فوق الذکر و تدابیر و طرق اعتماد سازی میان دوکشور ، کمیسیون مشترکی با اشتراک نماینده گان ارشد سه کشور تشکیل گردد.

رئیس جمهور کرزی مراتب امتنان مردم افغانستان را به مردم پاکستان بخاطر میزبانی ایشان از ملیون ها مهاجر افغان ابراز کرد. رئیس جمهور همچنان از پیشنهاد پاکستان برای میزبانی از اجلاس بعدی کنفرانس همکاری های اقتصادی منطقوی در اسلام آباد تشکر کرد.

رئیسان جمهور افغانستان و پاکستان از ابتکار ترکیه بخاطر میزبانی ازاین نشست ستایش بعمل آورده و از پیشنهاد ترکیه برای تدویر مجالس دیگر دراواخر سال ۲۰۰۷ و اوایل ۲۰۰۸ قدردانی کردند.

(c) ketabton.com: The Digital Library

ولسمشر هیواد ته راستون شو

دنه لاسوهنی پربنسټ د دوه اړخیزو اړیکو پر پراختیا ټینګار وشو

١٣٨٦/٢/١١

دافغانستان داسلامي جمهوریت جمهور رئیس حامدکرزي چي دترکیی دجمهور رئیس په بلنه دپاکستان له جمهور رئیس پرویز مشرف سره دکتنی او خبرو له پاره دترکیی جمهوریت پلازمینی انقرى ښارته تللی و هیواد ته راستون شو. حامدکرزی او پرویز مشرف په هغی کتنه کی چی دترکیی جمهوریت دجمهور رئیس احمدنجدت سیزر په کوربه توب ورمه ورځ دانقرى په ښار کی وکړه په بیلابیلو برخو او په تیره بیا له تروریزم سره دګډي مبارزی په باره کی ددوارو هیوادونو داریکو په باب خبری وکړي. په دی کتنه کي دافغانستان اسلامی جمهوریت جمهور رئیس حامدکرزي او دپاکستان جمهور رئیس پرویز مشرف موافقه وکړه چی دتروریزم پرخلاف مبارزه کی دوه اړخیزی همکاری پراخه کړی. دانقرى په غونډه کی دافغانستان اوپاکستان جمهورو رئیسانو دتروریزم پرخلاف مبارزه کی دغوڅی ژمنی په ترڅ کی موافقه وکړه چی په دوارو هیوادونوکی په دولتی ضد فعالیتونوکی شاملو ورانکارو عناصرو او ترهګروته دپناه اخیستلو، زده کړی او دمالی امکاناتو دترلاسه کولو اجازه ورنه کړی ، دغه راز موافقه وشوه دواړه لوری دی دتروریزم پرخلاف دمبارزی په لاره کی داستخباراتی اطلاعاتو دراکړی ورکړی لپاره سملاسی اقدامات پیل کړی . ددوارو هیوادونو جمهورو رئیسانو افراطیت او تروریزم دافغانستان او پاکستان پرخلاف یو ګواښ او په عین وخت کی سیمی ته یوستر خطر وباله او ژمنه یي وکړه چی دمنخلاریتوب ملاتړ کوی او دهمغږو اقداماتو له لاري دتروریزم او افراط پالني پرخلاف مبارزه کوی . دغه راز دوارو لورو دښه ګاونډیتوب ، خمکنی بشپړتیا ته ددرناوی او دیوبل په کورنیو چاروکی دنه لاس وهنی پربنسټ ددوه اړخیزو اړیکو دپیاوړتیا لپاره موافقه وکړه.

ددی په منلو سره چی داقتصادی پرمختګ او پراختیا له پاره په سیمه کي پراخ فرصتونه شته دوارو لورو ژمنه وکړه چی په ګډه له یوبل سره دباور او دهمکاری دفضا دښه والی او پیاوړتیا لپاره کارکوی. په دی کتنه کی دغه راز ددوارو هیوادونو مشرانو موافقه وکړه چی له پاکستان څخه دافغان مهاجرینو دراستنولو دبهیر داسانه کولو لپاره په ګډه کار کوی او دنشه یی توکو پرخلاف مبارزه کی همکاری کوی . ددوارو هیوادونو جمهورو رئیسانو موافقه وکړه چی ددوه اړخیز اعتماد دپیاوړتیا په مقصد دسیاست والو ، دغیردولتی سازمانونو دغړو پوهانو او دفرهنګ مطبوعاتو او دورزش په برخه کی دکارکوونکو ددوه اړخیز تماس له پاره اقدامات وکړي. دغه راز دافغانستان او دپاکستان جمهورو رئیسانو موافقه وکړه چی ددغو موافقه لیکونو دتطبیق او عملی کولو دبهیر دپرمختګ دڅارنی په مقصد دی یوګډ کمیسیون جوړشی . چی دافغانستان اوپاکستان دجګپوړو استازو پرګډون سربیره دترکیی استازی به هم پکی شامل وی. له دغی کتنی وروسته چی دافغانستان او پاکستان دجمهورو رئیسانو پرګډون سربیره دترکیی جمهور رئیس او ددغه هیواد صدراعظم هم پکی برخه درلوده دانقرى په غونډه کی دترلاسه شویو موافقوپه اړوند ددوارو هیوادونو له خوا یوه ګډه اعلامیه خپره شوه.

* * *

دافغانستان اسلامي جمهوریت جمهور رئیس حامدکرزي پرون دمولانا جلال الدین محمد بلخي دمزار دکتني لپاره دترکیي دقونیي ښارته سفر وکړه . دهیواد جمهور رئیس دمولانا جلال الدین محمد بلخي پاك روح ته ددعا په کولو او ددغه حضرت دمزارته دکتني له امله دخوشحالي دڅرګندولو په ترڅ کي وویل : ویاړم چي دستر حضرت مولانا مزارته راغلم دنړي دغه ستر شاعر، عارف او متصوف له قونیي سره دلرغوني بلخ ښه پیوستونکي او په نړي کي دشعر عرفان او تصوف له لاري ددغو دووهیوادونو معرفت دي دپیریو په اوږدو کي امپراطوري راغلي او لاړي خومولانا او دده کلام دټولو په زړونو کي دتل لپاره پاتي شو. ٢٠٠٧ میلادي کال دیونسکو له خوا دبلخ دمولانا دکال په نامه نومول شوي دي. مولانا جلال الدین محمد بلخي چي په اوومه هجري لسیزه کي په بلخ کي چي دام البلاد په نامه یادیده په یوي ستري روحاني کورني کي زیږیدلي دي. دمولانا پلار سلطان بهاوالدین دخپلي زماني ستر عالم و چي دمغلو دتیري په وخت کي له بلخ څخه قونیي ته لاړه مولانا په دي وخت کي اووه کلن وو مثنوي معنوي دیوان کبیر اوفي

(c) ketabton.com: The Digital Library

مافیه دروم مولانا ارزښتناك آثار دي چې په بیلا بیلو ژبو ژباړل شوي او خپاره شوي دي. په روان کال کي دپاریس دیونسکو په مقر، ترکیي، ایران او افغانستان کي دمولانا کالیزه نمانځل کیږي.

* * *

دافغانستان داسلامي جمهوریت جمهور رئیس حامدکرزي پرون مازیګر دقونیي په ښار کي دعلاوالدین جومات ته لاړ او په داسي حال کي چي دجومات دامام له خوا معلومات وړاندي کیدل ددغه جومات بیلابیلي برخي وکتلي او وروسته جمهور رئیس په دغه جومات کي لمونځ اداکړاودیادګار په توګه یي یو تخته افغاني مصلا دغه جومات ته هدیه کړه.

* * *

دغه راز دافغانستان جمهور رئیس په هغي میلمستیا کي ګډون وکړ چي پرون مابنام دقونیي ولایت دوالي عثمان ایدین له خوا شوي وه په دي میلمستیا کي دقونیي ښاروال جمهور رئیس او ملګري پلاوي ته یي دښه راغلاست دویلو په ترڅ کي څرګنده کړه. موږ خوښ یو چي دمولانا په ښارقونیه کي ستاسو او ستاسو دملګري پلاوي کوربه توب کوو دافغانستان او دترکیي دخلکو ترمنځ ډیري ټینګي تاریخي اړیکي شته کله چي دترکیي نوي پارلمان په ۱۹۲۰ کال جوړشو افغانستان لومړني هیواد و چي دترکیي حکومت یي په رسمیت وپیژنده او دکابل او انقریي ترمنځ دیپلوماتیکي اړیکي دامان الله خان او داتا ترك له زماني څخه پیل شوي چي اوس هم دوام لري، دقونیي والي دغه راز وویل هغه نوري اړیکي چي ددواړو هیوادونو ترمنځ مناسبات یي لازیات ټینګ کړي دي دقونیي په ښارکي دمولاناي بلخي شتون دي ستاسو نني سفر موږ ته زیات ارزښت لري او زموږ ترمنځ داړیکو لازیاتي ژورتیا او ټینګښت سبب کیږي. په مقابل کي دهیواد جمهور رئیس وویل : مولانا جلال الدین محمد بلخي یو ستر شاعر او روحاني مشروچي دنړي دخلکو ددرناوي او دوستي وړدي. دهیواد جمهور رئیس وویل : قونیي ته له سفر پرته دقونیي داړیکو دارزښت او له بلخ سره دهغه په ارتباط باندي پوهیدل ډیرسخت دي، دقونیي والي په خپلو خبروکي دغو اړیکوته ښي اشاري لرلي او موږ هیله لرو چي دغه اړیکي لازیات ټینګښت ومومي . دهیواد جمهور رئیس دغه راز وویل زه ډیر خوښ یم چي قونیي ته مي سفر کړي دي او هغه ټول کسان چي روحاني او شاعري ارزښتونه ښه ګڼي ، قونیه هغه ځاي دي چي باید ویي ګوري . وروسته په دي میلمستیا کي دسماع غونډه چي دیووالي پیوستون او تصوف څرګندوي ده او دحضرت مولانا جلال الدین محمد بلخي یومیراث دي جوړه شوه . ورپسي دهیواد جمهور رئیس دانقري دغونډي دجوړولو او کوربه توب لپاره ددوست هیواد ترکیي دکوربه توب له امله مننه وکړه او دهغي راتلوونکي غونډي لپاره چي ټاکل شوي ده دروان کال په وروستیو وختوکي اویا دراتلوونکي کال په پیل کي جوړه شي ددغه هیواد دتیاري له امله هم قدرداني وکړه. حامدکرزي په څوروستیو کلونو کي په پرله پسي توګه دتروریزم پرخلاف په جدي مبارزي دترهګرو دپټنځایونوپه له منځه وړلواودهغوي دتمویلولوسمبالولو اوروزني دسرچینو په وچولو باندي ټینګارکړي دي.

دافغانستان مشرتابه دي ته په پام لرني سره چي په افغانستان کي دسولي او ثبات تامینول دسیمي او نړي په حالاتو باندي مستقیمي اغیزي لري دافغانستان او پاکستان نا آرامي په سیمه کي جدي ستونزه وبلله. دافغانستان داسلامي جمهوریت جمهور رئیس حامدکرزي افغانستان ، پاکستان اوامریکا دجمهورو رئیسانو په هغي دري اړخیزه غونډه کي چي تیر کال په واشنګټن کي جوړه شوه هم دتروریزم پرخلاف دمبارزي په همغږي او پراختیا باندي ټینګار وکړاو ویي ویل چي دتروریزم پرخلاف دمبارزي ستراتیژي باید دهغو پټنځایونو په له منځه وړلو او دتمویلولو دسرچینو وچولوته متوجه شي.

حامدکرزی در بازدید گور دسته جمعی دشت قرغ ولایت بدخشان:

- **شهیدان دشت قرغ، شهیدان ملت افغانستان است**
- **راه نجات افغانستان اینست تا عدالت را تامین کنیم و انتقام جویی نکنیم**

۱۳۸٦/۲/۱۳

حامدکرزی رئیس جمهوری اسلامی افغانستان با بازدید از گور دسته جمعی دشت قرغ ولایت بدخشان که اخیراً کشف شده است، به روح شهیدان دعاکردو آنها را شهیدان ملت افغانستان خواند.

(c) ketabton.com: Afghan Digital Library

اشیا و اجناس یافت شده از قبیل تسبیح ، قلم ، دفترچه ، سیم خاردار ، ولچک ، زولانه و پاپوش همه نمایانگر این است که شهیدان متذکره که شامل کودکان ، زنان ، معلمان و متنفذان محلی اند بدون هیچ ترحمی بقتل رسیده اند.

درمحفلیکه به همین مناسبت در جوار گور دسته جمعی دشت قرغ به اشتراک پروفیسور برهان الدین ربانی عضو ولسی جرگه ، پوهاند نعمت الله شهرانی وزیر حج و اوقاف ، منشی عبدالمجید والی بدخشان ، اعضای خانواده شهیدان و جمعی از متنفذان آن ولایت برگزار شده بود، رئیس جمهور کشور طی بیانیه یی گفت: زمانی که از پیدا شدن گور دسته جمعی دشت قرغ که هموطنان ما در مظلومیت و بیچاره گی ، بیرحمانه بقتل رسیده اند ، خبرشدم بی طاقت در انتظار این بودم که از این گور دسته جمعی دیدن کنم و به روح پاک شهیدان درود بفرستم ، این استخوان ها که از دشت قرغ گرفته تا به تمامی دشت ها و صحرا های افغانستان پراگنده اند، انسان را به یاد زنده به گور شدن ها و تیر باران شدن ها می اندازد من وقتی درباره این گور دسته جمعی شنیدم ، در ذهنم صدای فیر گلوله و صدای خاموشی آنهایی که به گور میافتادند تداعی شد و این صدا ها را در گوش هایم شنیدم.

حامدکرزی گفت: شهیدان دشت قرغ، شهیدان ملت افغانستان اند و اینها نماینده گی از احساسات و عواطف ما میکنند، اینها در اثر تجاوز بیگانه بنام اتحادشوروی وهمکاران داخلی آنها بیرحمانه بقتل رسیدند امروز در سراسر افغانستان هرخانواده یتیم دارد و مادری دارد که به خاک و خون اطفالش نشسته است و جایی افسوس دراین است که افغانستان هنوز در خاک و خون میسوزد.

حامدکرزی گفت: با آنکه ظالمی رفت ولی ظالم دیگری آمد و امروز بازهم مردم ما شهید میشوند و مظلومانه بقتل میرسند هرچند افغانستان باردیگر نجات یافت ومستقل شد ولی هنوز مظلومیت افغانستان ختم نشده و هنوز ظلم برمردم این کشور جریان دارد.

حامدکرزی با طرح سوالی مبنی براینکه چه کنیم تا خاطره و یاد شهیدان زنده بماند واولاد آن از درد و غم خلاص شده ، زنده گی آسوده داشته باشد و ظلم دیروز ، امروز تکرار نگردد. گفت: راه اینست که ما مردم افغانستان در اتحاد و اتفاق زنده گی کنیم و به ترقی خود بپردازیم دسته دسته نشویم و ازهم جدا نباشیم ، ماباید به شهیدان خود ارج بگذاریم و از این حادثه های افغانستان پند بگیریم، شهادت این مظلومان ما به دست خارجی و به همکاری داخلی بوده است و تازمانی که مردم افغانستان دست مداخله ظالمان خارجی را قطع نکند افغانستان به آرامش دست نخواهد یافت.

رئیس جمهور گفت: بزرگترین خدمت برای این شهیدان مظلوم که از طفل تا ریش سفید در بین شان وجود دارد این خواهد بود ، تابه زنده گی بازمانده گان شان توجه کنیم ، به معارف ، تعلیم وتربیه وصحت شان توجه کنیم و به صحت مادرانی توجه کنیم که در دور دست های این ولایت هنوز به امکانات صحی و رفاهی درست دست نیافته اند.

حامدکرزی گفت: راهی دیگر نجات ما این خواهد بود تا عدالت را تامین کنیم و انتقام جویی نکنیم .

سپس حامدکرزی یکبار دیگر دراین محفل برای خانواده های شهیدان عرض تسلیت کرد و گفت که، با شما تمام مردم افغانستان غمشریک هستند.

حامدکرزی به خاطر ارج گذاری به مقام شهیدان گلگون کفن دشت قرغ ، مبلغ پنج ملیون افغانی را برای اعمار مینار یادبود مسجد شریف وموزیم اختصاص داد.

سپس دراین مراسم منشی عبدالمجید والی بدخشان و حنیف رئیس شورای ولایتی آن ولایت درمورد کشف گور دسته جمعی دشت قرغ معلومات ارائه نموده، گفتند: این شهیدان که در زمان حکومت نورمحمد تره کی و حفیظ الله امین بیرحمانه بقتل رسیدند نمادی از ایثار و فداکاری ملت افغانستان اند.

آنان سپس از امنیت کامل در ولایت بدخشان اطمینان داده ، خواهان توجه بیشتر به معارف و بازسازی راه های مواصلاتی شدند.

آنان همچنان گفتند: که ایجاد یک بندر در سرحد چین تاثیر مستقیم بالای اقتصاد مردم خواهد گذاشت وسهولت هایی را ببار خواهد آورد.

حامدکرزی رئیس جمهور اسلامی افغانستان دراین رابطه گفت: درسفر اخیری که به چین داشته است ، بامقام های آنکشور دررابطه به ایجاد بندر و سرک مواصلاتی در سرحد صحبت نموده است و تلاش

(c) ketabton.com: The Digital Library

بخاطر اقدامات عملی دراین زمینه ادامه دارد.
رئیس جمهور افغانستان اظهار امیدواری کرد که بازسازی ولایت بدخشان متوازن به پیش خواهد رفت و باختم کار بازسازی سرک کشم – تالقان – کار روی سرک کشم – فیض آباد آغاز گردد.
رئیس جمهور همچنان از سروی بند بالای دریایی کوکچه خبرداد و به مردم بدخشان اطمینان داد که این پروژه به دست اجرا گذاشته خواهد شد.
دراخیر مراسم رئیس جمهور همراه با پروفیسور استاد برهان الدین ربانی ، پوهاند نعمت الله شهرانی ، تعدادی از بازمانده گان شهیدان و بزرگان بدخشان سنگ تهداب مینار یادبود شهیدان دشت قرغ را گذاشت.

حامدکرزي دنجراب خلکو ته په خطاب کي وويل:

دامنیت ټینګښت د دولت او خلکوګډ مسوولیت دی

١٣٨٦/٢/٢٠

ولسمشر حامدکرزي دکاپیسا دنجراب ولسوالي دپیښي شهیدانو دکورنیو له غړو سره دغم شریکي دچارو دځیرني اوله خلکو او دپوهني له چارواکو سره دکتني لپاره دغه ولایت ته سفروکړ. حامدکرزي دنجراب ولسوالي دسلګونو عالمانو ، سپین ږیرو ، اداري مامورینو دخلکو داستازو او دپوهني دکارکوونکو په غونډه کي ګډون وکړ. په دي غونډه کي دکاپیسا والي عبدالستار مراد ددغه ولایت دخلکو په استازیتوب دجمهور رئیس او دده دملګري پلاوي ورتګ ته ښه راغلاست ووایه او دبیا رغاوني دبهیر امنیتي حالت اودکاپیسا دخلکو دغوشتنو او نورو موضوعګانو په باب یي وینا وکړه، ورپسي دنجراب دجامع جومات خطیب خواجه فرید دنجراب دخلکو ستونزي او غوښتني طرحه کړي او ویې ویل : دنجراب خلك په بیلابیلو برخو کي او په تیره بیا دپوهني په ډګر کي ستونزي لري. وروسته جمهور رئیس دنجراب دپیښي دقربانیانو کورنیو ته دخواخوږي او ډاډګیرني دمراتبو دځرګندولو په ترڅ کي اوږده وینا واورولې او ویي ویل : څه موده مخکي دنجراب په ولسوالي کي یوه داسي پیښه وشوه چي له امله یي دماشومانو او ښځو په ګډون زموږ یوشمیر هیوادوال شهیدان شول نن زه ددغي پیښي دشهیدانو له کورنیو او وارثانو سره دغم شریکي داحوالو دپوښتني او دډاډګیرني او خواخوږي دمراتبو دځرګندولو لپاره دنجراب ولسوالي ته راغلي یم . همدارنګه دهیواد جمهور رئیس پرافغانستان باندي دوخت دسرو روسانو دتیریو ، دطالبانو درژیم دظلمونو او دهغو دراپرخولو ، په هیوادکي دوروستیو مثبتو بدلونونوپه هیوادکي دملکي اوبې ګناه هیوادوالو دشهیدان کیدلو، دپوهني دچارو دپراختیا ، خپل هیوادته دمهاجرینو دراستنولو او داسي نورو موضوعګانو په اړه هراړخیزه ویناوکړه. په دي غونډه کي دنجراب ولسوالي څوتنو مشرانو ښوونکو او دپوهني زده کوونکو دخپلو ستونزو داوارولو غوښتنه وکړه چي.ولسمشر له هغوي سره دهمکاري ژمنه وکړه. دکلاي غني دنجونو دلومړي ښوونځي یوي زده کوونکي ددغه ښوونځي دستونزو دطرحه کولو په ترڅ کي لیسي ته ددغه ښوونځي دلوړولو غوښتنه وکړه. دغه راز دنجراب یوتن اوسیدونکي دخپلي کلي دبیارغاوني او دیوي ویالي دکیندلو غوښتنه وکړه. دنجراب یوبل تن اوسیدونکي دهیواد دامنیت په تامینولوکي دخلکو دهمکاري غوښتنه وکړه امنیت او پراختیايي ددولت او دخلکو ګډ کار وباله. جمهور رئیس دمولوي بسم الله شهادت ته په اشاري او دده پاتي کسانو ته دډاډګیرني او خواخوږي دمراتبو دځرګندولو په ترڅ کي وویل : دولت او خلك په ګډه دامنیت دټینګښت په وړاندي مسوولیت لري او حکومت هغه وخت بریالي کیږي چي دخلکو همکاري او ملاتړ ورسره وي. جمهور رئیس په پاي کي ژمنه وکړه چي دنجراب ولسوالي دوداني، جامع جومات او دښوونځیو دجوړولو او بیارغاوني کار په ترلاسه لاندي ونیول شي.

ولسمشر په شیندند کي دوروستی پیښي دشهیدانو پاك روح ته دعا وکړه

١٣٨٦/٢/٢٦

دافغانستان داسلامي جمهوریت جمهور رئیس حامدکرزي دهرات ولایت دشیندند ولسوالي ته دیوه سفر په ترڅ کي ددغي ولسوالي له یو شمیر مشرانو مخورو، عالمانو او دوروستي پیښي دشهیدانو دکورنیو له غړو سره وکتل. په هغي غونډه کي چي له همدي امله دشیندند ولسوالي دمیرسادات په لیسه کي جوړه شوي وه

(c) ketabton.com: The Digital Library

دافغانستان داسلامي جمهوريت جمهور رئيس ديوي وينا په ترڅ کي وويل: نن ورځ ستاسو په وړاندي په دريدو سره دوه احساسه لري، لومړي دخوشحالي احساس چي دشينډنډ په ولسوالي کي له تاسو سره يم دويم داچي دغم او خپګان احساس لرم ځکه دفاتحي په خاطر دلته راغلي يم، زما دعا داده چي زموږ راتلونکيُ غونډي تولي په خوشحالي کي وي. کله چي دشينډنډ پيښه را منځته شوه زه دتركيي په سفر بوخت وم. جمهور رئيس دشينډنډ ولسوالي ديوتن سپين ږيري مولوي برهان الدين دخبرو په تائيد وويل: موږ دهيڅ يوه ګاونډي او دهيڅ بهرني مريتوب نه منو دغه خاوره خاوند لري چي خاوندان يي ددغي خاوري بچيان دي. جمهور رئيس وويل ددي خاوري ساتنه يوازي دافغانانو په هلو ځلو شوي ده نړيوال همکاران يوازي له امنيت سره دمرستي لپاره راغلي دي هغوي له موږ سره مرسته کوي چي خلك په خپله وکولاي شي خپل امنيت تامين کړي او خپل هيواد بياجوړکړي او پرديوته ددي اجازه ورنه کړي چي هيواد يي ددسيسو قرباني کړي. نن ورځ زه خوښ يم چي دشينډنډ په ولسوالي کي درې پنځوس زره تنه ماشومان په ميني او علاقمندي سره ښوونځي ته ځي او له دي جملي څخه شپاړس زره تنه يي نجوني دي. زموږ نني هلي ځلي چي دواشنګټن او دتركيي له غونډو وروسته تر سره شوي دادي چي دامن جرګي جوړي شي چي دزيات امنيت تامينولو له پاره لاره اواره شي. چي انشاالله په نيول شويو ترتيباتو سره به دوه مياشتي وروسته دغه جرګي دشينډنډ ولسوالي داستازو په ګډون جوړي شي او زموږ دعا داده چي لوي خداي (ج) دغه جرګي بريالي کړي. جمهور رئيس وويل: له بده مرغه دپيښور ښار په يوه هوټل کي تروريستي بريدوشو چي له دي امله کابو ديرش تنه ووژل شول نيمايي دغه وژل شوي کسان افغانان و زموږ پاکستاني ورونه هم دوژل شويو کسانو په ډله کي شامل وو. نن ورځ دغه بدامني تولي سيمي ته دپراختيا په حال کي ده اوددغوبد امنيو په مخنيوي کي چاره يي تفاهم همغږي او همکاري ده. دجمهور رئيس په دي يادوني سره چي په اسلام کي غچ اخيستنه نه شته وويل: څو ورځي مخکي ملاداداالله ووژل شو دي هغه څوك و چي دمسلمانانو سرونه يي غوڅول او په بربنډ سيستم سره يي حلالول کله چي دده دوژني خبر مي واورید دکندهار والي ته مي لارښونه وکړه چي دده مړي ومينځي او کفن ورته ورکړي او په درناوي سره يي خپلوانوته وسپاري ځکه چي زموږ ژوند داسلام دمقدس دين اوزموږ دغوره افغاني دودونو په رڼاکي دي. جمهور رئيس وويل: زه نن ورځ يوځل بيا افغاني طالبانو ته بلنه ورکوم چي دنورو دهدفونو ښکار او وسيله نه شي او نور خپل هيواد ويجاړ نه کړي او خپل هيواد ته راستانه شي حکومت هغوي ته داد ورکوي چي په خپل کورکي په خوندي توګه ژوند وکړي. تاسو دشينډنډ ولسوالي دولايت کيدو غوښتنه وکړه چي دغه مسئله ملي شورا ته وړاندي کيږي که چيري شينډنډ دولايت کيدو شرايط لرل هرو مرو به دقانون په رڼا کي ولايت شي. په پاي کي يوځل بيا دهيواد جمهور رئيس دشينډنډ دوروستي پيښي دشهيدانو پاك روح ته دعا وکړه او دلوي خداي (ج) له دربار څخه يي دوي ته دفردوس جنت هيله وکړه.

حامدکرزی درمجمع اقتصادی جهان منعقده اردن اشتراک کرد

١٣٨٦/٢/٢٨

حامدکرزی رئیس جمهوری اسلامی افغانستان جهت اشتراک در مجمع اقتصادی جهان صبح امروز عازم شهر بحرالمیت کشور اردن گردید.

مجمع اقتصادی جهان نهادی است که در راستای رفع مشکلهای اقتصادی به سطح جهانی و با اشتراک سران کشور ها ، تاجران مطرح ، روشنفکران و خبرنگاران ، سالانه به گفتمان و بحث می پردازد.

یکی از گفتمان های کلیدی امسال « ثبات در شرق میانه بزرگ ورهبری آن» است که رئیس جمهور کشوردرآن اشتراک می نماید.

حامدکرزی رئیس جمهور اسلامی افغانستان در حاشیه این کنفرانس با اعلیحضرت شاه عبدالله پادشاه کشور شاهی اردن هاشمی ، شوکت عزیز صدراعظم پاکستان و تعدادی از سران اشتراک کننده در مجمع اقتصادی جهان ملاقات و گفتگو خواهد کرد.

دراین سفرها رئیس جمهور کشور را داکتر رنگین دادفر سپنتا وزیر امور خارجه، داکتر زلمی رسول وزیر مشاور درامور امنیت ملی، محمدعمر داوودزی رئیس دفتر ریاست جمهوری و کریم رحیمی سخنگوی ریاست جمهوری همراهی مینماید.

(c) ketabton.com: The Digital Library

حامدکرزی رئیس جمهوری اسلامی افغانستان که در راس یک هیات بلند پایه دولتی جهت اشتراک در مجمع اقتصادی جهان عازم کشور شاهی اردن هاشمی گردیده بود عصر امروز به میدان هوایی بین المللی ملکه عالیه شهر عمان مواصلت کرد.
درمیدان هوایی بین المللی ملکه عالیه شهر عمان از رئیس جمهوری و هیات همراه ، وزیرامور داخله و تعدادی از اراکین بلند پایه اردنی طی مراسم رسمی استقبال بعمل آمد.
قراراست رئیس جمهور کشور در مجمع اقتصادی جهان که عصر امروز بوقت اردن در سواحل بحرالمیت شهر عمان با بیانیه افتتاحیه عبدالله دوم ، پادشاه اردن آغاز به کار کرد اشتراک کرد.
این چهارمین بار است که نشست مجمع اقتصادی جهان دراین کشور برگزار میگردد.
امسال ریاست سه روزه یی این مجمع را کلاوس شواپ موسس مجمع جهانی اقتصاد به عهده دارد.
قرار است که تعداد ۱۵۰۰ شخصیت سیاسی و اقتصادی جهان دراین مجمع شرکت کرده و مسایل مختلف در زمینه های اقتصادی ، سیاسی ، فرهنگی ، آموزشی و اجتماعی را مورد بحث و بررسی قرار دهند.
دراین مجمع همچنین تهدید های پیش روی منطقه و راههای افزایش تفاهم و همکاری های منطقه یی وجهانی برای تامین امنیت و آرامش بررسی میشود.
محور اصلی مورد بحث دراین مجمع اقتصادی جهان فرصتهای پیش روی دولتهای منطقه برای تعامل با تهدید های مختلف و پیدا کردن راه حل برای آن از جمله استفاده از طرح صلح عربی در مساله فلسطین و اوضاع عراق است.
دراین مجمع همچنین در رابطه به مسایل اقتصادی ازجمله موضوع شرکتهای دولتی و خصوصی جهانگردی و سرمایه گذاری بحث خواهد شد.
درنشست اجلاس سال جاری علاوه برحامدکرزی رئیس جمهوری اسلامی افغانستان ، محمود عباس رئیس تشکیلات خود گردان فلسطین ، راجا فکسا رئیس جمهور سریلانکا ، رئیس جمهور کروشیا ، شوکت عزیز صدراعظم جمهوری پاکستان ، ومنوچهر متکی وزیر امور خارجه جمهوری اسلامی ایران اشتراک دارند.
مجمع اقتصاد جهانی هر ساله در شهر داووس برگزار میشود ، اما نشستهای منطقه یی دیگری در برخی کشور های جهان براساس برنامه های آن برگزار میگردد.
مجمع جهانی اقتصاد که در سال ۱۹۷۰ میلادی توسط کلاوس شواپ استاد پوهنتون سویس پایه گذاری شد، با هدف ارتقای رشد اقتصاد در جهان ، نقش میانجی را میان شرکت های تجاری بزرگ بین المللی ، سیاستمداران و رهبران کشور های مختلف دنیا ایفا میکند.
این مجمع در سال ۲۰۰۲ به نشانه همدردی با قربانیان حمله های تروریستی ۱۱ سپتامبر۲۰۰۱، درنیویارک برگزار گردید.
مجمع اقتصاد جهان، یکی از مطرح ترین همایش های جهانی است که توانسته شخصیت های مهم اقتصادی وسیاسی جهان را بخود جذب نماید.

مجمع اقتصادی جهان گشایش یافت

۱۳۸٦/۲/۲۸

مجمع اقتصادی جهان با اشتراک سران و نماینده گان سیاسی و اقتصادی بیشتر از ٥٦ کشور جهان در شهر بحرالمیت اردن با بیانیه افتتاحیه عبدالله دوم ، شاه اردن ، گشایش یافت.
این همایش سه روزه که درساحل بحرالمیت ، برگزار گردیده است ، درباره شرق میانه و مقابله با چالش های این منطقه است.
عبدالله دوم ، شاه اردن در مراسم گشایش این اجلاس خواهان قطع هرچه زودتر جنگ میان فلسطین و اسرائیل گردید و بابیان اینکه امسال فرصتی برای پایان خشونت و تحقق صلح و پیشرفت اقتصاد منطقه است ، گفت: کشور های منطقه باید در راستای تحقق صلح و ثبات برای مردمان فلسطین و اسرائیل طرحی را ارائه نمایند. شاه اردن همچنین برلزوم پیشرفت های اقتصادی منطقه با توجه به نسل جوان آن

(c) ketabton.com: The Digital Library

در سالهای آینده تاکید کرد، وگفت:مابرای رشد و تقویت اقتصاد منطقه باید همکاری های خود را گسترش داده ، در جهت به دست آوردن این هدف ها ، مهارت و توانایی های خود را تبارز دهیم .
وی افزود: ماباید در همینجا و در همین فرصت تاریخی ، سعی نماییم که در طول سال به تامین صلح و ثبات در منطقه نایل آییم ، تا بیشتر از این نسلهای بعدی رنج های ناشی از جنگ و ویرانی را متقبل نشوند.
شاه اردن علاوه کرد: از اثر جنگی که میان فلسطین و اسرائیل جریان دارد، هزاران خانواده در فقر و بیکاری به سرمیبرند و تنها با کمکهای بشری حیات خود را ادامه میدهند.
این وضع براختناق ، فقر، سوء تغذی ، بیکاری ، ویرانی و تندروی را در منطقه تشدید میکند.
دراین مجمع اقتصادی جهان که چهارمین نشست در باره شرق میانه است و در آن چالش های پیش روی منطقه و راه های افزایش تفاهم و همکاری منطقه یی و جهانی برای تامین امنیت و آرامش مورد بررسی قرار میگیرد، شاه اردن گفت: همانطور که چین و هندوستان در راستای پیشرفت های اقتصادی به موفقیت های چشمگیری نایل آمده اند ، کشور های شرق میانه نیز باید به پیشرفتهای اقتصادی دست یابد وروند رشد اقتصادی آنها را الگوی خویش قراردهند.
شاه اردن در ادامه گفت: یکی از موارد مهمی که مارا به هدف های مان ، نزدیک میسازد ، فراهمی زمینه آموزش و بلند بردن سطح تعلیمی جوانان است.

حامدکرزی در مجمع اقتصادی جهان:

مردم افغانستان طی سالهای متمادی رنج زیادی ناشی از جنگ را متقبل شده اند و مشکلهای مردم فلسطین و عراق را بهتر درک میکنند

رئیس جمهور کشور در حاشیه مجمع اقتصادی جهان با:

شاه عبدالله دوم، پادشاه اردن، رئیس عمومی مجمع اقتصادی جهان، رئیس جمهور سریلانکا ورئیس جمهور کروشیا دیدار کرد

۱۳۸٦/۲/۲۹

حامدکرزی رئیس جمهوری اسلامی افغانستان قبل از ظهر امروز در دومین روز نشست مجمع اقتصادی جهان در مباحثه یی تحت عنوان ثبات در شرق میانه بزرگ و نقش رهبران آن اشتراک کرد.
دراین مباحثه شوکت عزیز صدراعظم جمهوری اسلامی پاکستان ، منوچهر متکی وزیر امور خارجه جمهوری اسلامی ایران ، ولی عهد بحرین ، شهزاده ترکی الفیصل رئیس مرکز تحقیقات کشور عربستان سعودی و معروف بخیت صدراعظم اردن نیز اشتراک داشتند.
رئیس جمهور کشور در مباحثه ضمن برشمردن دستآورد های افغانستان طی چند سال اخیر ، در رابطه به چالش های موجود در افغانستان معلومات داده گفت: افغانستان از خود ویران نگردید، بلکه از اثر تجاوز شوروی وقت، دولت پوشالی کمونیستی و بعد در سال های ۱۹۹۲ الی ۲۰۰۱ زمانی که افغانستان به یک بازی منطقوی تبدیل شد، تروریستان و افراطگرایان در آن لانه کردند وهیچ کس به کمک افغانستان نشتافت، جامعه جهانی آنرا فراموش نمود،ویران گردید، بالاخره بعد از حادثه یازدهم سپتامبر ، جهان به کمک مردم افغانستان آمده و آنها را از چنگال تروریستان نجات داد.
رئیس جمهور با بیان اینکه حل اکثریت مشکلها در خود منطقه است، بنا لازم است که خود مردم منطقه در رابطه به حل آن ابتکار عمل را به دست گیرند گفت: مردم افغانستان طی سالهای متمادی رنج زیادی ناشی از جنگ را متقبل گردیده اند و مشکلهای مردم فلسطین و عراق را بهتر از هر کسی دیگری درک می کنند.
حامدکرزی گفت: ماباید دراین نشست به خاطر تامین ثبات در منطقه راه های معقولی را جستجو نماییم که منجر به تحکیم صلح، رفاه اقتصادی واعاده حقوق مردمان شرق میانه شود.
رئیس جمهور گفت: کشور های همسایه ما ایران و پاکستان نیز همانند افغانستان نیاز به تامین امنیت در منطقه دارند، بنا تمام ما باید در همکاری با یکدیگر به خاطر امنیت ، پیشرفت و رفاه اقتصادی منطقه گام

(c) ketabton.com: The Digital Library

های ارزنده برداریم.
رئیس جمهور از ابتکار کشور های عربی به خاطر رفع عادلانه مشکل فلسطین و اسرائیل حمایت کامل خود را اعلام کرد و از تمام کشور های عرب و مسلمانان خواست تا از این ابتکار حمایت کنند .

* * *

حامدکرزی رئیس جمهوری اسلامی افغانستان در حاشیه مجمع اقتصادی جهان عصر امروز با شاه عبدالله دوم ، پادشاه اردن در شهر بحرالمیت ملاقات کرد.
دراین ملاقات طرفین در مورد مسایل مورد علاقه دوجانبه وضعیت امنیتی افغانستان و منطقه بحث و تبادل نظر نمودند.
شاه عبدالله دوم از تداوم همکاری های کشورش به افغانستان اطمینان داد و گفت: آنکشور در فراهم ساختن اسکالرشپ های تحصیلی در عرصه های نظامی و طبی آماده است.
پادشاه اردن همچنان گفت که، کشورش آماده است تا نیروهای هوایی افغانستان را آموزش دهد.
درمقابل رئیس جمهور کشور از همکاری های کشور اردن ، به خصوص در عرصه نظامی قدردانی کرد، وگفت: اردوی ملی افغانستان با گذشت هرروز بهتر می شود، اما در راستای تجهیزو آموزش بهتر نیروهای پولیس ضرورت احساس می گردد.
حامد کرزی افزود: افغانستان از همکاری های اردن در عرصه آموزش و فراهم سازی اسکالرشپ های تحصیلی در عرصه های مختلف استقبال می نماید.
دراین ملاقات همچنان برضرورت تشدید همکاری میان کشور ها به خصوص کشور های همسایه تاکیدشد.

* * *

حامدکرزی رئیس جمهور اسلامی افغانستان که درکشور شاهی اردن به سرمیبرد، شام روز جمعه با کلاوس شواب رئیس عمومی مجمع اقتصادی جهان ملاقات کرد.
دراین ملاقات طرفین در رابطه به موضوعهای اقتصادی جهان و منطقه بحث و تبادل نظر نمودند.
رئیس جمهور کشور ضمن برشمردن دستآوردهای افغانستان درزمینه های دموکراسی ، اشتراک زنان در روند سیاسی ، جامعه مدنی ، خدمات صحی ، بازسازی و انکشاف دهات ، شرایط سرمایه گذاری را در افغانستان مناسب توصیف کرد.
رئیس جمهور کشور به سرمایه گذاری ملی و بین المللی درکشور اشاره نموده، گفت: که بیشتر از پنج ملیارد دالر سرمایه گذاری توسط سرمایه گذاری ملی و بین المللی در عرصه های مختلف صورت گرفته است.
حامدکرزی همچنان گفت: در بیشتر از نصف دهات و روستاهای کشور پروژه های انکشافی تطبیق گردیده و در مجموع عواید سرانه مردم به دو برابر افزایش یافته است.
وضعیت اقتصادی بهبود یافته و تجارت رشد نموده ، جاده ها و شاهراه ها احداث و بازسازی شده اند، اما به خاطر تحکیم هر چه بیشتر صلح و ثبات و از میان بردن تروریزم ما به چالش روبه روی هستیم که به خاطر شناسایی علل و عوامل آن نیاز به کار مشترک است.
رئیس جمهور کشور یکبار دیگر به همکاری در امر مبارزه علیه تروریزم تاکید کرد و گفت: برای ازمیان برداشتن تروریزم و افراطیت ، باید همه همکاری نماییم و توجه جدی خود را به آن مبذول نماییم.

* * *

حامدکرزی رئیس جمهوری اسلامی افغانستان در حاشیه مجمع اقتصادی جهان با راجا فکسا رئیس جمهور سریلانکا ملاقات کرد.
دراین ملاقات طرفین روی موضوعهای مورد علاقه دو کشور و مسایل منطقه یی بحث و تبادل نظر نمودند.
رئیس جمهور کشور پیشرفت ها و دستآوردهای افغانستان را طی پنج سال گذشته ، یاد آور شده ، گفت: دموکراسی با گذشت هرروز در افغانستان بیشتر تقویت می گردد، زنان در روند سیاسی و اجتماعی کشور اشتراک می نمایند ارایه خدمات صحی اولیه که از ۸ درصد به هشتاد در صد ارتقا یافته ، بهتر میشـــود و

(c) ketabton.com: The Digital Library

بیشتر از شش ملیون کودک به مکتب می روند.
رئیس جمهور کشور شرایط سرمایه گذاری را در افغانستان مناسب خواند و تصریح کرد که سرمایه گذاران ملی و بین المللی می توانند از شرایط خوب سرمایه گذاری استفاده نموده در عرصه های مختلف سرمایه گذاری نمایند.
حامدکرزی ضمن استقبال از سرمایه گذاران سریلانکا که خواهان سرمایه گذاری در عرصه های مختلف در افغانستان هستند گفت: گسترش روابط و همکاری اقتصادی میان کشور های منطقه ما را به هدف ما که عبارت از رفاه اقتصادی منطقه است، بیشتر نزدیک می سازد.
دراین ملاقات رئیس جمهور کشور به دهشت افگنی نیز اشاره نموده، گفت: تروریزم مشکل یک کشور نه ، بلکه یک تهدید جهانی است. که برای ازمیان بردن آن ، همکاری و تشریک مساعی کشور های جهان ، به خصوص منطقه حتمی است حامد کرزی گفت: که چشم پوشی از خشونت در سایر مناطق جهان، به معنی چشم پوشی از خشونت در کشور های خودمان است، بناً ما باید در همسویی و همکاری همدیگر قاطعانه تلاش نماییم و بشریت را از تهدید تروریزم نجات دهیم.
دراین ملاقات رئیس جمهور سریلانکا از دستآورد های افغانستان طی چند سال اخیر ابراز خورسندی نموده ، از آماده گی کشورش در راستای گسترش و ادامه همکاری به افغانستان خبر داد.
وی گفت: که به زودی هیاتی بلند رتبه را به سرپرستی وزیر امور خارجه آنکشور به منظور بررسی زمینه های سرمایه گذاری و تعمیق همکاری اقتصادی به افغانستان می فرستد.
وی همچنان گفت: که هیات مذکور زمینه استخدام متخصصان و شرایط کاری را در عرصه ، خدمات صحی ، مهندسی ، محاسبه ، کنترول و مطالعات را از نزدیک بررسی خواهد کرد.

* * *

حامدکرزی رئیس جمهوری اسلامی افغانستان در حاشیه مجمع اقتصادی جهان با اسپانیا و استیفن میزیج رئیس جمهور کروشیا در محل اقامتش در بحرالمیت اردن دیدار کرد.
دراین دیدار طرفین در مورد اوضاع افغانستان و منطقه بحث و تبادل نظر نمودند.
حامدکرزی در رابطه به مذاکرات سه جانبه واشنگتن و انقره که به میزبانی رئیسان جمهور امریکا و ترکیه صورت گرفت، معلومات داد و گفت که، افغانستان خواهان روابط نیک با تمام کشور های همسایه خود میباشد، از همین رو سعی میکند مشکلهای موجود ناامنی در منطقه را با جمهوری اسلامی پاکستان از طریق گفتگو و مذاکره حل نماید.
رئیس جمهور کشور علاوه کرد: برای به دست آوردن این هدف ، به پیشنهاد افغانستان جرگه های امن منطقوی میان افغانستان و پاکستان در آینده نزدیک تدویر میگردد، این جرگه ها در تامین صلح و امنیت در منطقه نقش اساسی را ایفا خواهند کرد.
درمقابل رئیس جمهور کروشیا ضمن اطمینان از تداوم کمک های کشورش به افغانستان ، گفت: که به خاطر تامین امنیت بیشتر ، تعداد عساکرش را در چهارچوب نیروهای ناتو، به دوبرابر افزایش می دهد.
وی همچنان خاطر نشان ساخت که برای آموزش بیشتر پولیس ملی افغانستان اسکالرشپ های تحصیلی را فراهم خواهد ساخت.
دراین دیدار سران هردو کشور موافقه نمودند که دریک فرصت مناسب از کشور های همدیگر دیدن نمایند.

حامدکرزی به وطن برگشت

۱۳۸٦/۲/۳۰

حامدکرزی رئیس جمهوری اسلامی افغانستان که در راس یک هیات بلند پایه دولتی جهت اشتراک در مجمع اقتصادی جهان عازم کشور شاهی اردن هاشمی گردیده بود، عصر امروز به کابل برگشت.
رئیس جمهور کشور در مباحثه ضمن برشمردن دستآورد های افغانستان طی چند سال اخیر و چالش های موجود معلومات داده، گفت: افغانستان از اثر تجاوز شوروی سابق ، دولت کمونیستی و بعد در سال های ۱۹۹۲ الی ۲۰۰۱ زمانی که کشور ما به محل بازی منطقوی ولانه تروریستان تبدیل گردیده بود، ویران

(c) ketabton.com: The Digital Library

گردید. در آنزمان هیچ کس به کمک افغانستان نشتافت و جامعه جهانی آنرا فراموش نموده بود، بالاخره بعد از حادثه یازدهم سپتامبر ، جهان به کمک مردم افغانستان آمد و آنها را از چنگال تروریستان نجات داد.
رئیس جمهور با بیان اینکه حل اکثریت مشکلها در خود منطقه است، گفت که، برمردم منطقه لازم است ، تا برای حل مشکلها ابتکار عمل را به دست گیرند.
حامدکرزی خاطرنشان ساخت که دراین مجمع جهانی به خاطر تامین ثبات در منطقه باید راه های معقولی جستجو گردد که منجر به تحکیم صلح ، رفاه اقتصادی و اعاده حقوق مردمان شرقمیانه شود.
رئیس جمهور گفت: کشور های همسایه ما ایران و پاکستان نیز همانند افغانستان نیاز به تامین امنیت در منطقه دارند، از اینرو همه باید در همکاری با یکدیگر به خاطر امنیت ، پیشرفت و رفاه اقتصادی منطقه گام های ارزنده برداریم .
رئیس جمهور از ابتکار کشور های عربی به خاطررفع عادلانه مشکل فلسطین و اسرائیل ، حمایت کامل خود را اعلام کرد و از تمام کشور های عرب و مسلمانان خواست تا از این کار حمایت کنند.

سفرحامدکرزی به ولسوالی اندر ولایت غزنی

رئیس جمهور کشور در دیدار عالمان، بزرگان وموسفیدان آن ولسوالی:

- **این خاک فقط به دست خودما اعمار میشود نه به دست دیگران**
- **افغانستان کشوریست که طی قرنهای متمادی توسط مردم آن محافظت شده است**

۱۳۸٦/۳/۲۰

حامدکرزی رئیس جمهوری اسلامی افغانستان به ولسوالی اندر ولایت غزنی سفر کرد وضمن دیدار با عالمان، بزرگان وموسفیدان آنولسوالی مشکلها و خواستهای آنانرا بررسی نمود.
معراج الدین پتان والی غزنی در گردهمایی که به اشتراک صدها تن از ساکنان ولسوالی های مختلف آنولایت در ولسوالی اندر دایر گردیده بود، به نماینده گی از ساکنان ولایت غزنی اطمینان دادکه مردم آنولایت بخاطر تحکیم امنیت و گسترش بازسازی درکنار دولت خویش ایستاده اند.
سپس فیض الله فیضان یکی از بزرگان ولایت غزنی با اظهار اطمینان از عزم مردم غزنی در حمایت از برنامه های دولت بخاطر تقویت امنیت و انکشاف افغانستان برخی از پیشنهاد های مردم ولسوالی اندر را بیان نموده، خواستار بازسازی بند سرده، اعمارسرکی که از مرکز غزنی به ولسوالی اندر وبعداً به ولسوالی گیرو وصل میگردد، اعمار و تجهیز مدرسه دارالعلوم، اعمارشفاخانه و توجه به تحکیم امنیت و کاریابی گردید.
بعداً رئیس جمهور کشور سخنرانی نموده گفت: آنچه را شما برای اعمار شفاخانه و بازسازی دیگربخش ها خواستید، انشاالله برای تان اعمار میکنیم، در ولسوالی شما مکتب و شفاخانه میسازیم و برای کارمندان آن معاش تهیه مینمائیم، اما مردم ولسوالی اندر زمانی صاحب آرامی، راحتی زنده گی و فردای بهتر میشوند که فرزندان شان تعلیم کنند و صاحب تخصص شوند.
رئیس جمهور افزود: کشور و یا منطقه یی در جهان کنونی پیدا نمیشود که به دست دیگران اعمارشده باشد، امروز تمام کشور هایی که پیشرفت نموده اند، به قوت تعلیم فرزندان خود به این مرتبه رسیده اند.
حامدکرزی در بخش دیگر سخنانش گفت: افغانستان کشوریست که طی قرن های متمادی توسط مردم آن محافظت شده است، این سرزمین در زمان تجاوز اتحادشوروی، انگریزها و در زمانه های قبل برآن همیشه توسط مردم نگهداری شده، افغانستان کشوریست که دین مبین اسلام از آن به دیگر سرزمینها انتشار یافته، ولی امروز که مکتب ها و کلینیکهای آن سوختانده میشود، عالمان، بزرگان، داکتران، معلمان و انجنیران آن به شهادت میرسند، دلیلش اینست که کسانی با تاریخ و عزت افغانستان خصومت دارند، این اعمال توسط آنانی صورت میگیرد که با آرامی، ترقی مردم ما دشمنی دارند. رئیس جمهور همچنین گفت: اطمینان داشته باشید، کسانی که این اعمال را انجام میدهند افغان و فرزند افغانستان نیستند. حامدکرزی

(c) ketabton.com: The Digital Library

تصریح کرد که این خاک و سرحدات آنرابدست خود نگهداری میکنیم زیرا حفاظت کشور بدست دیگران ممکن نیست، سرک ها، مکتبها، شفاخانه و دیگر تاسیسات کشور را به کمک جامعه بین المللی بازسازی و اعمار می کنیم ولی نگهداری از این خاک وظیفه فرزندان این کشور است و آنرا با عزت انجام میدهیم.

رئیس جمهور علاوه کرد سعی ما اینست که بسیار زود روی پای خود بیستیم و قادر شویم کلیه امور کشور مانند اعمار مکتبها، شفاخانه ها، پرداخت معاشها و تربیه اولاد وطن را خود برعهده گیریم ولی تا آنزمان از جامعه بین المللی برای اعمار بنیاد های کشور کمک خواهیم گرفت.

رئیس جمهور همچنین گفت که، ما نمی توانیم تا قیامت محتاج باشیم، ما از کمک های جهان استفاده کرده، باهمت خویش یک زنده گی جدید را بنیاد می گذاریم و افغانستان را به جایی میرسانیم که هم روی پای خود بیاستد و هم به دیگران کمک نماید.

رئیس جمهور کشور با ذکر مثال هایی از کمک افغانستان به متضرران سونامی در اندونیزیا و زلزله زده گان پاکستان گفت: چندسال قبل با اندونیزیا و برادران پاکستانی خود کمک کردیم، ادامه چنین کارهایی زمانی میسر میشود که حفظ خاک خودرا خود بدست گیریم و امید است روزی برسد تا از آنهایی که برای ما کمک کرده اند، تشکر نموده، اعلان کنیم که بعد ازاین خود قادر به انجام چنین کارهایی هستیم.

رئیس جمهور کشور گفت که، بخاطر تحکیم امنیت کشور با جهان صحبت کرده ایم و تا دوماه دیگر جرگه مشترک امن منطقوی در کابل برگزار میشود که دران/۳۵۰/ تن از افغانستان و/۳۵۰/ تن ازجانب پاکستان اشتراک می نمایند.

موضوع مورد بحث این جرگه تامین صلح در منطقه است و امیدواریم که نتایج آن به نفع امنیت در کشور و منطقه واقع شود. حامدکرزی دربخش دیگری از سخنانش گفت: با تاسف شنیدم که اکثر مکتبها در ولسوالی اندر مسدود اند وفعالیت ندارند، این مکتبها را کی بسته کرده است؟ چرا درتمام جهان اسلام تنها مکاتب درافغانستان بسته میشود؟ چرا در پاکستان و یا چرا درایران و کشور های عربی کسی مکتبها را مسدود نمی کند؟ چرا فقط در مقابل تعلیم مردم افغانستان دشمنی صورت میگیرد؟

علت آن واضح است، دشمنان میدانند که اگر شما را از فراگرفتن تعلیم بازداشتند، شما احتیاج باقی می مانید و محتاج بودن باعث غلامی است. رئیس جمهور کشور در ادامه گفت که، این خاک به زحمت کشی و ترقی نیاز دارد و فقط بدست خود ما اعمار میشود نه بدست دیگران، برای شما مکتب، کلینیک، آب فراهم میسازیم و شما نیز تعهد کنید که فرزندان تان را به مکتب می فرستید و در تعلیم شان کوشش بخرج میدهید.

رئیس جمهور در بخش دیگری سخنانش گفت: در حالی که از فقر و تنگدستی مردم متاثر شده و درعین حال از اعمار سرک ها خورسند گردیده ام به شما اطمینان میدهم که برنامه های بازسازی غزنی و ولسوالی اندر ادامه می یابد و تمام برنامه روی دست و دیگر برنامه انکشافی در کابل پیگیری جدی میشود و درعین حال درمورد اینکه چه کار های دیگری برای کمک به غزنی صورت گیرد توجه خواهد شد.

رئیس جمهور کشور بعد از ختم سخنانش از مردم خواست تا مشکلهای و خواست های شانرا مطرح کنند، شماری از بزرگان غزنی خواهان اداره بهتر و تحکیم قانونیت در ولایت خودشدند. قابل یاد آوریست حامدکرزی اولین رئیس جمهور افغانستان است که از ولسوالی اندربازدید میکند. رئیس جمهور بعد از اختتام سخنرانی اش در میان مردم رفت و باشماری زیادی از آنان بطور جداگانه مصافحه و احوال پرسی نمود.

گفتنی است، تروریستان و دشمنان افغانستان هنگام سخنرانی حامدکرزی سه فیر راکت را بسوی محل سخنرانی شلیک کردند، که شلیک این راکت ها هیچ اخلالی در برنامه دیدار رئیس جمهور با بزرگان ولایت غزنی وارد نکرد وبرنامه از پیش تعیین شده طبق تقسیم اوقات تکمیل شد.

قابل تذکار است که راکت های شلیک شده توسط تروریستان دورتر از محل گردهمایی اصابت کرد وبه کسی آسیب نرسید.

(c) ketabton.com: The Digital Library

حامدکرزي روم ته لاړ

روم په افغانستان کي دعدالت اوقانون دواکمنی دنړیوال کنفرانس کوربه دي

١٣٨٦/٤/١١

جمهور رئیس حامدکرزي دیو جګپوري دولتي پلاوي په مشري په افغانستان کي دعدالت او دقانون دواکمني په نړیوال کنفرانس کي دګډون له پاره دایټالیا پلازمیني روم ته روان شو. ټاکل شوي ده جمهور رئیس په روم کي په افغانستان کي دعدالت اودقانون دواکمني په کنفرانس کي دخپلي وینا داورولو په ترڅ کي دملګرو ملتو دسازمان له سرمنشي بانکي مون، دایټالیا له جمهور رئیس جرجیوناپیلي تانو او ددغه هیواد له صدراعظم رومانو پرودي سره وګوري. دغه کنفرانس چي دچنګاښ پریوولسمه پیل شو اونن پاي ته رسیږي ستره موخه یي دقضایي اصلاحاتو دبهیر دچټکتیا او دقانون دواکمني په لاره کي دافغانستان ددولت او دنړیوالي ټولني دبیا ژمني تائید دي چي دافغانستان داساسي بنسټونو بیا جوړول دي. جمهور رئیس کرزي، دملګرو ملتودسازمان سرمنشي بانکي مون او دایټالیا دصدراعظم مرستیال ماسیمودایما به ددي کنفرانس دعمومي غونډي ګډمشرتوب چي دنړي دڅه دپاسه شلوهیوادونو جګپوري افراد پکښي برخه اخلي، پرغاړه ولري. دافغانستان دعدلي او قضایي اصلاحاتو په باب په روم کي دنړیوال کنفرانس دجوړیدو طرحه دتیرکال دنوامبر په میاشت کي کابل ته دایټالیا دصدراعظم دمرستیال او دبهرنیو چارو دوزیر دالمان دسفر په بهیرکي پیشنهادشوي وه. دحقوقي مرستو، عدالت او دبشر په حقوقو باندي دبرلاسي، دقانون جوړولو په بهیر اوله اساسي قانون سره دهغه په مطابقت، بنسټیزه ستراتیژي، په ولایتونو کي دعدلي اوقضائي اداري دهمغږي میکانیزم، حقوقي زده کړو قضائیه قوي، له نشه یي توکوسره دمبارزي، اودملي پولیسواو څارنوالي ترمنځ دهمکاریو په اړه خبري دکنفرانس په اجنداکي دي. په دي سفرکي له ولسمشرسره قاضي القضات او دستري محکمي رئیس پوهاندعبدالسلام عظیمي، دبهرنیو چارو وزیر ډاکتر رنګین دادفرسپنتا، دمالیي وزیر ډاکترانورالحق احدي، دعدلیي وزیرسرور دانش، دلوړو زده کړو وزیر ډاکترمحمداعظم دادفر، دملي امنیت سلاکار ډاکترزلمي رسول، لوي څارنوال عبدالجبارثابت، په اقتصادي چارو کي دجمهور رئیس سترسلاکار پروفیسرمحمداسحق نادري، دجمهور رئیس سلاکار ډاکتر داودصبا، دجمهور رئیس سلاکار حبیب الله غالب، دجمهوري ریاست دمقام ددفتر رئیس محمدعمر داوودزي او دجمهوري ریاست ویندوي او دمطبوعاتو رئیس محمدکریم رحیمي ملګري دي.

جلسه عمومی کنفرانس بین المللی حاکمیت قانون درافغانستان به کار خود ادامه میدهد

جلسه عمومی کنفرانس بین المللی حاکمیت قانون درافغانستان با بیانیه های بانکی مون سرمنشی سازمان ملل متحد، حامدکرزی رئیس جمهوری اسلامی افغانستان، رومانو پرودی صدراعظم ایتالیا ومعاون وزیر امور خارجه ایتالیا درشهر روم آن کشور به کار خود ادامه داد.

١٣٨٦/٤/١٢

دراین کنفرانس که هیات های٢٦ کشور وسازمان های بین المللی اشتراک نموده است، جهت کمک به بهبود وموثریت هرچه بیشتر نظام عدلی وقضایی افغانستان ، درمورد روند قانون گذاری وقانون اساسی، روش هماهنگی تطبیق عدالت درولایت ها، کمک برای دسترسی به عدالت وحقوق بشروهماهنگی میان پولیس وخارنوالی بحث کردند.

جلسات مقدمات کنفرانس بین المللی حاکمیت قانون درافغانستان با بیانیه معاون وزیرامور خارجه ایتالیا وسروردانش وزیر عدلیه روز دوشنبه درشهر روم به کارخود آغاز کرد واشتراک کننده گان درچهار گروپ کاری تنظیم گردیدند.

(c) ketabton.com: The Digital Library

* * *

حامدکرزی رئیس جمهوری اسلامی افغانستان شب با رئیس جمهور وصدراعظم ایتالیا بطور جداگانه درشهرروم ملاقات نموده وبا آنان درمورد کمک ایتالیا درمبارزه با تروریزم، تحکیم امنیت، روند بازسازی وبهبود نظام عدلی وقضایی افغانستان بحث ومذاکره کرد.
گفتنی است که حامدکرزی رئیس جمهوری اسلامی افغانستان بعدازظهر روزدوشنبه به منظور اشتراک درکنفرانس بین المللی حاکمیت قانون درافغانستان وارد شهرروم کشور ایتالیا گردیده بود.

کنفرانس بین المللی حاکمیت قانون درافغانستان با تعهد پرداخت ۳۶۰ ملیون دالر درجهت تقویت نظام عدلی وقضایی افغانستان پایان یافت

۱۳۸٦/٤/۱۳

حامدکرزی رئیس جمهوری اسلامی افغانستان که روز دوشنبه در راس یک هیئت بلند پایه جهت اشتراک درکنفرانس بین المللی حاکمیت قانون درافغانستان به شهر روم پایتخت ایتالیا سفرنموده بود، بوطن برگشت.
اجلاس دو روزه کنفرانس بین المللی حاکمیت قانون درافغانستان که با اشتراک حامدکرزی رئیس جمهوری اسلامی افغانستان ونماینده گان عالیرتبه بیش از بیست کشور وسازمان بین المللی به روز های دوشنبه وسه شنبه درشهر روم پایتخت ایتالیا برگزار گردیده بود، با تعهد پرداخت ۳٦۰ ملیون دالر بخاطر حاکمیت قانون وتقویت نظام عدلی وقضایی افغانستان به پایان رسید.
این کنفرانس به ابتکار دولت ایتالیا وریاست مشترک افغانستان وایتالیا وسازمان ملل متحد برگزار گردید که درآن بانکی مون سرمنشی سازمان ملل متحد، یاپ دی هوپ شیفر سرمنشی سازمان ناتو، بنیتوفرریرو والدنر مسوول روابط خارجی اتحادیه اروپا، ریچاردبوجر معاون وزارت خارجه امریکا ونماینده گان عالیرتبه کشور های هند، پاکستان، ایران، عربستان سعودی، مصر وبانک جهانی، بانک انکشاف آسیایی وشماری دیگر ازکشورها وسازمان های بین المللی اشتراک کرده بودند.
دراین اجلاس رومانو پرودی صدراعظم ایتالیا که کشورش نقش رهبری کننده تنظیم مساعدت های بین-المللی برای تقویت نظام عدلی وقضایی افغانستان را برعهده داشت، با ابراز خوش آمدید به هیات عالیرتبه کشورهای مختلف تاکید کرد که ایتالیا بخاطر هماهنگ ساختن مساعدت های بین المللی درجهت تقویت و موثر ساختن نظام عدلی وقضایی افغانستان تمام تلاش های ممکنه را بعمل خواهد آورد.
وی از همکاری دوامدار ایتالیا بخاطر کار درجهت ایجاد یک نظام عدلی وقضایی موثر درافغانستان که بتواند برای تامین عدالت خدمت کند، نیز اطمینان داده گفت، تلاش های جامعه بین المللی درافغانستان باید دوبرابر شود.
صدراعظم ایتالیا با توصیف کنفرانس روم بعنوان گردهمایی ضروری جهت تضمین یک آینده مطمئن برای مردم افغانستان گفت: درکنار تلاش برای تحکیم امنیت، تقویت نهاد های افغانستان نیز نقش مهمی درانکشاف این کشور دارد که باید به آن توجه بیشتر صورت گیرد.
بانکی مون سرمنشی سازمان ملل متحد نیز با تاکید براینکه افغانستان دراولویت کار این سازمان قراردارد گفت: کنفرانس روم درحقیقت امر بیانگر همکاری بی شایبه بین المللی است که برای نیرومند ساختن افغانستان وقف شده است.
سرمنشی سازمان ملل متحد افزود که شب ظلمت وبی عدالتی درافغانستان به پایان خود نزدیک میشود، اکنون، عصر حاکمیت قانون درافغانستان فرارسیده است، برای تامین آن درقدم نخست لازم است جامعه جهانی طبق روش وعنعنه ملی افغانها عمل نماید، ما باید به دوستان افغان خود باور داشته باشیم که فرهنگ وروش های دیگر خودرا درقوانین درست جا خواهند داد واین وظیفه ماست که درموقع ضرورت به دوستان افغان خود مشوره های لازم را فراهم نماییم این کنفرانس گواه آشکار برای اتحاد وهمکاری میان رئیس جمهور کرزی، سرمنشی ناتوشیفر، نماینده کمیسیون اروپا ودیگر نماینده گان عالیرتبه جامعه جهانی میباشد.
بانکی مون تصریح کرد که برای تامین عدالت ودوام عصر جدید درافغانستان به سه موضـــــوع عمده

(c) ketabton.com: The Digital Library

ضرورت است، نخست اینکه همکاری بین المللی با دیدگاه وعنعنات افغانها هماهنگ گردد، دوم تلاش های افغانستان برای بهبود حاکمیت قانون باید از نهادهای بااعتبار سرچشمه بگیرد واین نهادها باید انکشاف نمایند وقانون را برهمگان آشکار وتطبیق کنند، رسیدن به این حالت نیاز به منابع، آموزش وهمچنین مردمی دارد که باور داشته باشند قانون از آنان حمایت میکند واین قانون برهمگان یکسان تطبیق میگردد وبه فساد مواجه نمی گردد.

سرمنشی ملل متحد همچنین گفت که، افغانستان از سایه ناامیدی بیرون آمده وبسوی صلح وسعادت حرکت میکند این مسیر مشکلی است وضرورت به راه درست دارد اما سفر دراین مسیرنه تنها برای افغانها بلکه برای همه جامعه بین المللی ارزش دارد.

دربخش دیگر کنفرانس حامدکرزی رئیس جمهوری اسلامی افغانستان سخنرانی نموده،با تشکراز کشور ایتالیا ودیگر اعضای شرکت کننده درکنفرانس گفت:

ما طی پنجسال گذشته نظام عدلی وقضایی خودرا که از اثر سال هاجنگ صدمه بزرگ دیده بود درجایگاه اصلی آن بعنوان سومین رکن مستقل دولت قرارداده ایم، ساختمان ودیگر تاسیسات فزیکی محاکم را بازسازی کرده وسهولت های محابس را بهبود بخشیده ایم، مسوده دهها قانون را درمطابقت با معیارهای بین المللی برای تصویب تهیه کرده ایم وهمینگونه نظام اداری قوه قضائیه را با ایجاد زمینه های آموزشی بیشتر بهبود بخشیده ایم.

رئیس جمهور کشور درقسمت دیگر بیانیه اش درمورد پیشرفت های افغانستان درعرصه های صحی، معارف، واقتصاد نیز اشاره نموده گفت که، مرگ ومیر اطفال کمتر از پنج سال به اثر پیشرفت های بدست آمده درعرصه صحی، سالانه از ۲۵۷ نفربه ۱۹۱ تن درهر هزار کودک کاهش یافته است.

رئیس جمهور کشور همچنین گفت که، بخاطر چندین سال بهره برداری ایدیالوژیکی از نهادهای افغانستان این نهادها از نظر توانمندی مسلکی وظرفیت کاری به شدت تضعیف شده اند.

قضات وکارمندان عرصه قضائی بطور کافی در دسترس نیستند، از اینرو ما راه دراز ومشکلی را درپیش داریم. تا آرزوی عدالت را برای مردم افغانستان به حقیقت مبدل نماییم.

حامدکرزی همچنین گفت که، نظام عدلی ما باید یقینی سازد که بیگناه محافظت میشود، وگناه کاربه جزای اعمالش میرسد.

مردم افغانستان خواهان خاتمه فرهنگ معافیت از مجازات وسوء استفاده از قدرت هستند.

رئیس جمهور با تشریح مشکلهای ناشی از تروریزم گفت که، مبارزه ما با این پدیده بخشی از مبارزه برای تحقق عدالت است.

حامدکرزی علاوه کردکه، شکست تروریزم وتامین امنیت نیاز به مدت زمان طولانی دارد، ولی ماباید برای بازسازی ، اصلاحات وتقویت نهادهای عدلی وقضایی افغانستان نگذاریم وقت از دست ما برود. ما مردم افغانستان یکجا با همکاران بین المللی باید تلاشهای خودرا افزایش دهیم. وقت خودرا از سپری کردن بالای اوراق وترتیب گزارش کم کنیم و روی اتخاذ تدابیر عملی که بتواند نتایج ملموس را به بارآورد، تمرکز کنیم.

رئیس جمهور اضافه کرد ما باید برای مردم افغانستان نظام عدلی را طوری فراهم نماییم که قابل دسترس بوده، عادلانه، کافی وعاری از هرگونه فساد باشد واین سیستم باید هرچه زودتر فراهم شود. این سیستم نه تنها درکابل یا مراکز بزرگ، بلکه درسراسر کشور باید وجود داشته باشد. درادامه کنفرانس ماسیما دیلیما معاون صدراعظم و وزیر خارجه ایتالیا نیز سخنرانی نمود ویکبار دیگراز کمک کشورش درزمینه بهبود حاکمیت قانون وتقویت نظام عدلی وقضایی افغانستان اطمینان داد.

دراین کنفرانس که ساعت ده ونیم شب به وقت کابل خاتمه یافت، برنامه دولت افغانستان برای تقویت نظام عدلی وقضائی مورد توجه قرار گرفت وتصمیم اتخاذ گردید که این برنامه نهائی شده ومورد تطبیق قرار گیرد. همچنین اشتراک کننده گان تاکید کردند که برای اصلاح بخش عدلی وقضائی افغانستان به کمک های خویش ادامه میدهند وبه این منظور پرداخت ۳۶۰ ملیون دالر را تعهد کردند. همچنین اشتراک کننده گان برای بهبودنظام عدلی وقضایی افغانستان تعهد ادامه همکاری درسطح ملی و ولایتی را کردند.

(c) ketabton.com: The Digital Library

* * *

حامدکرزی رئیس جمهوری اسلامی افغانستان درحاشیه کنفرانس روم با جورجیوناپلیتانو رئیس جمهور و رومانو پرودی صدراعظم ایتالیا بطور جداگانه درشهر روم ملاقات نمودوبا آنان درمورد کمکهای ایتالیا درمبارزه با تروریزم، تحکیم امنیت، روند بازسازی وبهبود نظام عدلی وقضائی افغانستان بحث ومذاکره کرد.

رئیس جمهور کشور دراین ملاقات ها، به نماینده گی از مردم افغانستان از مردم ایتالیا بخاطر کمکهای شان درزمینه های مختلف وازجمله فرستادن دختران وپسران شان جهت خدمت در راه تحکیم امنیت افغانستان تشکر نمود.

* * *

رئیس جمهور کشور درملاقات دیگری درمحل اقامتش با ماسیمادیلیما معاون صدراعظم و وزیر خارجه ایتالیا نیز درمورد نتایج کنفرانس روم، پیشرفت های افغانستان، اوضاع منطقه وروابط افغانستان با کشور های همسایه گفتگو نمود.

رئیس جمهور دراین دیدار از معاون صدراعظم ایتالیا بخاطر برگزاری کنفرانس روم تشکر کرد.

معاون صدراعظم و وزیر خارجه ایتالیا نیز تاکید کرد که کشورش به تداوم کمکهای خویش به افغانستان متعهد است ومیخواهد که درکنار همکاری نظامی درعرصه های عدلی وقضایی وبازسازی افغانستان نیز مساعدت کند.

* * *

همچنان رئیس جمهور حامدکرزی درمحل اقامتش درشهر روم با ریچارد بوچر معاون وزارت خارجه امریکا که به نماینده گی از کشورش درکنفرانس روم اشتراک کرده بود، نیز ملاقات نموده، درمورد اوضاع افغانستان ومنطقه وکنفرانس روم بحث وگفتگو کرد.

* * *

همینگونه رئیس جمهور کشور درملاقات های دیگری درمحل اقامتش با یاپ دی هوپ شیفر سرمنشی سازمان ناتو و بانکی مون سرمنشی سازمان ملل متحد نیز درمورد اوضاع افغانستان ومنطقه، کنفرانس روم، جلوگیری از تلفات ملکی، تقویت اردو وپولیس ملی افغانستان نیز بحث وگفتگو کرد.

پیامد های سفرحامدکرزی به ترکمنستان

• سه قرارداد واعلامیه مشترک درعشق آباد ترکمنستان عقد گردید

۱۳۸٦/٤/۱۳

حامدکرزی رئیس جمهوری اسلامی افغانستان در دومین روز دیدارش از جمهوری ترکمنستان دیپلوم افتخاری پروفیسوری را از پوهنتون مخدوم قلی فراغی دریافت کرد.

درمراسم ویژه یی که به همین مناسبت درتالار پوهنتون مخدوم قلی فراغی درشهر عشق آباد برگزار گردیده بود، دیپلوم افتخاری پروفیسوری را قربان قلی بردی محمداف رئیس جمهوری ترکمنستان به حامدکرزی تفویض کرد. رئیس جمهور کشور دراین مراسم، ضمن ایراد بیانیه یی از محصلان ترکمنستانی خواست تا از فرصتی که رهبری ترکمنستان برای آنان فراهم ساخته است، استفاده اعظمی نمایند وبرای آینده کشورشان مصدر خدمت شوند.

رئیس جمهور کشور همچنان روابط جمهوری اسلامی افغانستان وجمهوری ترکمنستان را نیک وبرادرانه خواند وگفت که، تحت رهبری رئیس جمهوری ترکمنستان این روابط بیشتر گسترش یافته وهمکاری های اقتصادی توسعه خواهد یافت. رئیس جمهوری کشور همچنان ابراز خورسندی کرد که با استفاده از روابط حسنه میان دوکشور محصلان افغان نیز فرصت یافته اند تا به فراگیری علم درعرصه های مختلف درترکمنستان بپردازند.

رئیس جمهور کشور روابط فرهنگی وتاریخی دو کشور را دیرینه خواند وگفت که، مردم افغانستان وترکمنستان سرنوشت مشترک دارند وتعمیق روابط دوجانبه نه تنها به نفع مردمان دوکشور بلـــکه به نفع

(c) ketabton.com: The Digital Library

تمام کشور های منطقه خواهد بود.
دیپلوم افتخاری پروفیسوری از طرف پوهنتون مخدوم قلی فراغی به شخصیت های مهم سیاسی وچهره های مشهور جهان داده میشود وتا اکنون هشت شخصیت مهم جهانی به شمول ولادیمیر بوتین رئیس جمهور فدراسیون روسیه، سیدمحمدخاتمی رئیس جمهور اسبق ایران وسلیمان دمیری رئیس جمهور اسبق ترکیه این دیپلوم افتخاری را دریافت نموده اند.
حامدکرزی رئیس جمهوری اسلامی افغانستان صبح دیروز درمنطقه قپچاق عشق آباد ضمن گذاشتن اکلیل گل درمزار صفرمراد نیازاوف رئیس جمهور اسبق ترکمنستان به روان مرحومی اتحاف دعاکرد. رئیس جمهور کشور همچنان از مسجد روحی ترکمنباشی دیدار به عمل آورد. مفتی اعظم ترکمنستان ضمن میزبانی رئیس جمهور کشور درمورد مسجدروحی ترکمنباشی که یکی از بناهای زیبا ومقدس ترکمنستان محسوب میشود، معلومات داد. رئیس جمهورضمن ادای دورکعت نماز نفل درمسجد روحی ترکمن باشی به مفتی ترکمنستان یک تخته مصلا را به طور یادگار هدیه داد. سپس رئیس جمهور کشور ازمینار استقلال ترکمنستان بازدید کرد ودرپای مینار استقلال اکلیل گل گذاشت. رئیس جمهوری همینگونه از مرکز فرهنگی صفرمراد نیازاف درشهر عشق آباد دیدار کرد ودرکتاب مخصوص منحیث اولین رئیس جمهوری امضا نمود.
متعاقباً رئیس جمهور کشور از بخش های مختلف مرکز میراث های فرهنگی ترکمنستان دیدار به عمل آورد. مرکز میراث های ترکمنستان نشاندهنده هویت تاریخی وملی ترکمنستان است، وبا درنظر داشت معماری اسلامی وفرهنگ خاص ترکمنی اعمار گردیده است. رئیس جمهور کشور متعاقباً با جمعی از محصلان وتجار افغان مقیم ترکمنستان درمرکز فرهنگی ملاقات کرد. رئیس جمهور کشور از دیدار محصلان وتجار افغان مقیم ترکمنستان ابراز خورسندی نمود ونزدیکی فرهنگهای دوملت برادر افغانستان وترکمنستان را بینظیر خوانده گفت: افغانستان وترکمنستان تاریخ، فرهنگ وزبان مشترک دارند وروابط دیرینه این دو کشور همیشه دوستانه بوده است.
رئیس جمهور کشور روابط ترکمنستان را با افغانستان واقعی توصیف کرد، وگفت: من امیدوارم که روابط اقتصادی وتجاری میان دوکشور نیز تعمیق یافته به خاطر منافع دوکشور هرچه بیشتر گسترش یابد. رئیس جمهوری خطاب به محصلان افغان مقیم ترکمنستان گفت که، شما باید نمونه های خوبی از فرهنگ وعنعنه افغانی بوده، از فرصتی که برای شما فراهم شده است، به طور کامل استفاده نمایید وبرای خود، افغانستان وترکمنستان مایه افتخار باشید.
دراین مراسم یکتن از محصلان افغان به نام وحیدالله محصل پوهنتون سیدنظرسیدی ضمن خوش آمدید به رئیس جمهوری کشور گفت: که از رئیسان جمهور افغانستان وترکمنستان به خاطر فراهم ساختن زمینه تحصیل برای تمام محصلان افغان تشکری میکنم.
موصوف از روحیه بلند محصلان افغان یادنموده، گفت: که اکنون درترکمنستان هفتادوچهار محصل افغان مصروف آموزش استند.
گفتنی است که جمهوری ترکمنستان سالانه سی تن محصل را درعرصه های مختلف درپوهنتون های خود می پذیرد. حامدکرزی رئیس جمهوری اسلامی افغانستان به تاریخ چهاردهم سرطان به دعوت رئیس جمهور ترکمنستان، عصر چهارشنبه وارد عشق آباد پایتخت ترکمنستان گردیده بود. دراین سفرحکومت های افغانستان وترکمنستان سه قرارداد ویک اعلامیه مشترک را به امضا رساندند. این قرارداد ها شامل موفقتنامه حمل ونقل وترانزیت، همکاری های اقتصادی وتجارتی مشورت های متقابل میان وزارت های خارجه افغانستان وترکمنستان میباشد که درحضور حامدکرزی رئیس جمهوری اسلامی افغانستان وقربان قلی بردی محمدوف رئیس جمهور ترکمنستان توسط داکتر رنگین دادفرسپنتا وزیرامور خارجه، با همتای ترکمنستانی اش به امضا رسید. همینگونه رئیسان دوکشور اعلامیه مشترک افغانستان وترکمنستان را امضا نمودند، که بررشد وتوسعه هرچه بیشتر روحیه برادری، اجرای موثر قراردادها وموافقتنامه های دوجانبه، ارتقای ظرفیت های ممکنه جهت تحکیم همکاری های افغانستان وترکمنستان درعرصه های تاریخی وفرهنگی تاکید دارد. دراعلامیه همچنان براهمیت همکاری درعرصه های انرژی، تجارت، ترانسپورت، تهیه وتدارک مواد سوختی وپیگیری تطبیق قراردادها وموافقتنامه های دوجانبه تاکید شده

(c) ketabton.com: The Digital Library

است. رئیسان جمهور دوکشور قبل از امضای این اعلامیه درباره روابط دوکشور، انتقال لوله گاز ترکمنستان از طریق افغانستان به کشور های پاکستان وهند، تامین انرژی برق به افغانستان وگسترش روابط اقتصادی دوجانبه بحث وگفتگو کردند.

رئیس جمهور ترکمنستان دراین دیدار حامدکرزی را دوست وبرادر خود خوانده واز روابط تاریخی ونیک دوکشور به خوبی یاد کرد. وی پیشنهاد کردکه درباره انتقال گاز ترکمنستان از طریق افغانستان به پاکستان وهند، تامین انرژی برق به افغانستان، احداث یک خط آهن وتسهیلات ترانزیتی میان دوکشور گفتگوی بیشتر صورت گیرد. موصوف همچنان اعلام کرد که به ارزش حدودسه صدهزار دالر، برق را برای مردم افغانستان به عنوان تحفه مساعدت می نماید.

رئیس جمهور ترکمنستان همچنان پیشنهاد کرد تا از روزهای تاریخی دوکشور درترکمنستان وافغانستان تجلیل بعمل آید. موصوف تحصیل جوانان افغان درترکمنستان را مایه خوشی دانست وگفت که، امیدوار است این جوانان درآینده متخصص خوب برای کشور خود گردند.

حامدکرزی به نماینده گی از مردم افغانستان انتخاب قربان قلی بردی محمدوف را به حیث رئیس جمهور آنکشور یک اقدام خوب دانست وضمن اظهار تبریکی گفت که، انشاء الله این انتخاب شایسته به خیر وفلاح ترکمنستان وانکشاف روابط افغانستان وترکمنستان خواهد بود. رئیس جمهور اضافه کرد که آرزو داریم به چند دلیل از ترکمنستان برق توریدنماییم، نخست اینکه روابط قبلی دوکشور حسنه بوده است ودیگر اینکه در روابط تجارتی واقتصادی بالای حکومت ترکمنستان اعتماد داریم.

حامدکرزی گفت که، امروز اعلام می کنم که خواهان خریداری برق از ترکمنستان هستیم وهمچنان میخواهیم، از طریق کشور ما برق ترکمنستان به سایر کشور ها صادر گردد. رئیسان جمهور دوکشور بعداز امضای قرارداد ها واعلامیه مشترک درجمع خبرنگاران صحبت نموده، از پیشرفت مذاکرات شان اظهار خورسندی نمودند. رئیس جمهور ترکمنستان دراین کنفرانس خبری گفت: که حکومت آنکشور برعلاوه کمک سه صدهزار دالری به خاطر تامین برق به طول دوکیلومتر خط آهن تورغندی را اعمار می نماید. دراین سفر رئیس جمهور کشور را داکتر رنگین دادفرسپنتا وزیر امور خارجه، داکتر زلمی رسول مشاور امنیت ملی، محمداسماعیل وزیر انرژی وآب، نورمحمدقرقین وزیر کاروامور اجتماعی، شهیدان ومعلولان، ابراهیم عادل وزیر معادن، مولوی جوره مشاور رئیس جمهور، محمدعلم راسخ مشاور رئیس جمهور، محمدعمرداوودزی رئیس دفتر مقام ریاست جمهوری، حبیب الله غالب مشاور رئیس جمهور، عمر زاخیلوال رئیس آیسا، آذرخش حافظی رئیس اتاقهای تجارت بین المللی افغانستان وتعدادی از اعضای ولسی جرگه همراهی میکردند. رئیس جمهور کشور بعداز دیدار رسمی دو روزه از جمهوری ترکمنستان به وطن برگشت.

اعلامیه مشترک رئیسان جمهوری اسلامی افغانستان وجمهوری ترکمنستان

۱۳۸٦/٤/۱٦

حامدکرزی رئیس جمهوری اسلامی افغانستان بنابه دعوت قربان قلی بردی محمداوف رئیس جمهوری ترکمنستان از تاریخ ٥ الی ٦ ماه /جولای/ سال ۲۰۰۷ برابر به ۱٤ الی ۱٥ سرطان ۱۳۸٦ هجری شمسی/ مسافرت رسمی و دوستانه به عشق آباد پایتخت ترکمنستان انجام دادند.

درجریان این مسافرت، بین سران دوکشور مذاکرات سودمند درفضای دوستانه وتفاهم مشترک صورت گرفت.

رئیسان جمهور ترکمنستان وجمهوری اسلامی افغانستان، پیرامون ابعاد وسیع روابط افغان- ترکمن ومسایل مبرم منطقوی وبین المللی مورد علاقه جانبین، تبادل نظر نمودند.

رهبران دوکشور، روابط موجود بین جمهوری اسلامی افغانستان وترکمنستان را قناعت بخش خوانده وبر رشد وانکشاف هرچه بیشتر آن با روحیه برادری دوستی واجرای موثر قرارداد ها وموافقتنامه های دوجانبه، ارتقای ظرفیت های ممکنه جهت تحکیم همکاری های افغان- ترکمن، مبتنی برمشتـــرکات عمیق

(c) ketabton.com: The Digital Library

تاریخی وفرهنگی مردمان جمهوری اسلامی افغانستان وترکمنستان، تاکید نمودند.
رئیس جمهور ترکمنستان از سیاست خارجی وداخلی جلالتماب حامدکرزی رئیس جمهوری اسلامی افغانستان که مبتنی براستقرار صلح وثبات درکشور ومنطقه میباشد، پشتیبانی نموده وبا تمجید از نقش فعال وسازنده افغانستان درامور بین المللی، از تلاش وحضور جامعه بین المللی درتامین ثبات، امنیت وانکشاف اقتصادی جمهوری اسلامی افغانستان ابراز حمایت نمودند.
رئیس جمهور اسلامی افغانستان تاکید کرد که حالت بیطرفی دایمی جمهوری ترکمنستان که از طرف جامعه بین المللی وسازمان ملل متحد برسمیت شناخته شده وحمایت میگردد، درجهت تحکیم صلح وامنیت دربراعظم آسیا، موثر وسازنده شمرده میشود.
رئیسان جمهور دوکشور با بحث روی مسایل روابط اقتصادی- تجارتی براهمیت همکاری های مشترک دراین عرصه تاکید نموده وتلاش درجهت تحکیم مشارکت اقتصادی را براساس پرنسیب تساوی حقوق، منافع مشترک وبانظر داشت علاقمندی هردوجانب، اعلام داشتند.
رئیسان جمهور دوکشور براهمیت همکاری درعرصه های انرژی، تجارت، ترانسپورت، تهیه وتدارک موادسوختی وپیگری تطبیق قرار دادها وموافقتنامه های دوجانبه، تاکید نمودند.
سران دوکشور با اشاره به سطح عالی مشارکت درعرصه انرژی برق واهمیت انکشاف بعدی آن از طریق تهیه وتحقق طرح های دورنمایی متقابلاً مفید که درآن تمدید لین جدید انتقال برق، اعمار تاسیسات، تامین انرژی، پیشبینی میگردد وازدیاد ظرفیت های انتقال انرژی برق از ترکمنستان به افغانستان تاکید نمودند. با تاکید برمعقولیت استفاده از ظرفیت ها درتجارت دوجانبه، رئیسان جمهور دوکشور موافقت شان را در رابطه به افزایش حجم مبادلات تجارتی بین افغانستان وترکمنستان اعلام ودرمورد ایجاد مساعدترین شرایط جهت فعالیت تجارتی دوجانبه، توافق نمودند.
به مقصد فعال سازی روابط اقتصادی میان دوکشور، رئیسان جمهور درمورد تشکیل کمیسیون مشترک بین الحکومتی افغان- ترکمن جهت همکاری های اقتصادی، تخنیکی وتجارتی، به توافق رسیدند.
با اشاره به اهمیت انکشاف روابط متقابل درعرصه بشری، سران دوکشور علاقمندی متقابل شان را درجهت گسترش وتعمیق روابط درعرصه های علوم، آموزش، فرهنگ، هنر، ورزش وایجاد تماس ها میان اتحادیه های ورزشی، اعلام نموده وبرحفظ انکشاف وتحکیم روابط معنوی وفرهنگی وبشری میان مردمان دوکشور، تاکید نمودند.
رئیسان جمهور دوکشور توافق نمودند تا ارگانهای ذیربط بکار توسعه زیربنای اساسات حقوق همکاری میان دوکشور ادامه دهند، وبرمعقولیت تهیه وتنظیم موافقتنامه در رابطه به امور قونسلی، مسایل فرهنگی وآموزشی، ایجاد خط هوایی میان عشق آباد وکابل وانتقال مسافران از طریق راههای مواصلاتی زمینی میان افغانستان وترکمنستان وهمکاری ارگانهای حراست حقوق، تاکید کردند.
سران دوکشور باتماس به مسایل مبرم بین المللی، تلاش مشترک جمهوری اسلامی افغانستان وترکمنستان درجهت تحکیم صلح وثبات، برقراری فضای اعتماد وحسن تفاهم درسطح منطقوی وبین المللی را مثبت ارزیابی نمودند. رئیسان جمهور دوکشوربرتحکیم نقش مرکزی سازمان ملل- متحد درحل مسایل عمده وستراتیژیک امنیت جهانی وانکشاف پایدار، تحقق اهداف ووظایف مندرج درمنشور سازمان ملل متحد، تاکید نمودند.
سران دوکشور درمسایل مربوط به انتشار سلاح کشتار جمعی، تروریزم، جنایات سازمان یافته فراملیتی وقاچاق موادمخدر که تهدید عمده برای صلح وثبات درجهان میباشد، نظر یکسان داشته وبرضرورت انکشاف همکاری های آینده درمبارزه با این تهدیدات درسطح ملی، منطقوی وبین المللی تاکید نمودند.
رئیسان جمهور دوکشور مشورت پیرامون مسایل دوجانبه وچند جانبه مورد علاقه طرفین را مفید پنداشتند وبرضرورت تماسهای دوجانبه وتبادل هیات های رسمی درسطوح مختلف تاکید نمودند. جلالتماب حامدکرزی رئیس جمهوری اسلامی افغانستان از جلالتماب قربان قلی بردی محمداوف رئیس جمهور ترکمنستان نسبت پذیرایی گرم ومهمان نوازی دولت ومردم ترکمنستان

(c) ketabton.com: The Digital Library

اظهار سپاس صمیمانه نموده واز جلالتماب شان دعوت بعمل آوردند تا به جمهوری اسلامی افغانستان مسافرت رسمی ودوستانه انجام دهند- این دعوت با تشکر پذیرفته شد- زمان مسافرت ازمجاری دیپلوماتیک تعیین میگردد.

حامدکرزی رئیس جمهورافغانستان
قربان قلی بردی محمداوف رئیس جمهور ترکمنستان

متن موافقتنامه حمل ونقل وترانزیت میان دولت جمهوری اسلامی افغانستان وحکومت ترکمنستان

١٣٨٦/٤/١٦

موافقتنامه حمل ونقل وترانزیت میان دولت جمهوری اسلامی افغانستان وحکومت ترکمنستان.
دولت جمهوری اسلامی افغانستان وحکومت ترکمنستان که منبعد دراین موافقتنامه طرفین نامیده میشوند.
به مقصد توسعه وتحکیم روابط دوستانه، انکشاف همکاری های اقتصادی وتجارتی با توجه به ضرورت تامین شرایط مساعد درحمل ونقل ترانزیت اموال ومسافرین از طریق قلمرو کشور های طرفین، حسب ذیل به توافق رسیدند.

ماده – ١:
مواد موافقتنامه هذا در رابطه به حمل ونقل اموال ترانزیت ومسافران توسط ترانسپورت مسافر بری ویا به وسیله واگون های خط آهن وعراده ها میباشد.

ماده – ٢:
انتقال اموال ومسافران از قلمرو هریک از طرفین، درصورتیکه مبدا یا مقصد آن ماورای سرحدات کشور دیگری باشد، ترانزیت تلقی میگردد.
تبدیل وسیله نقلیه، ترمیمات وهمچنان بارگیری مجدد، نگهداری اموال درگدام های گمرگی وبسته بندی مجدد در ماهیت ترانزیت تاثیر وارد نمی نماید.

ماده – ٣:
طرفین، ترانزیت حمل ونقل اموال ومسافر را از سرحدات یکدیگر با رعایت نورم ها وقواعد نافذه کشور های شان مجاز میشمارند. اموال که ایجاب موجودیت مدارک صحی و وترنری را بنماید توام با اسناد لازم انتقال داده میشود.

ماده – ٤:
به منظور تحقق موثر مفاد موافقتنامه هذا، طرفین درقسمت بهتر شدن راههای خط آهن عراده ها وپلهاییکه درقلمرو کشور های طرفین قراردارند تدابیر اتخاذ مینمایند.
طرفین کنترول بروضع موجود راههای مواصلاتی وزیربنای آنها را تامین می نمایند.

ماده – ٥:
اخذ مالیات، عوارض، حق گمرکی دراثنای انتقال ترانزیت اموال ومسافران مطابق به قوانین نافذه کشور های طرفین صورت میگیرد همزمان با این، طرفین این مسایل را دراجلاس کمیسیون مشترک بین الحکومتی افغان- ترکمن درامور همکاریهای اقتصادی مطرح نموده واز طریق عقد قرارداد ها وموافقتنامه های دوجانبه عملی میسازند.

ماده – ٦:
طرفین موافقه نمودند که لایسنس راننده گی بین المللی، صادره از ارگانهای ذیصلاح یک طرف، منحیث سند اصلی درقلمرو طرف دیگر، قابل-اعتبار است.

ماده – ٧:
وسیله ترانسپورتی ثبت شده درقلمرو کشور یک طرف که انتقال ترانزیت را از طریق قلمرو کشور دیگر انجام میدهد، دربازگشت اجازه داده میشود تا اموال مجاز ومسافران را به مقصد کشور خود ویا کشور ثالث بارگیری وحمل نماید دراین مورد مفاد موافقتنامه هذا رعایت میگردد.

(c) ketabton.com: The Digital Library

ماده – ۸:
استفاده از وسایط ترانسپورتی هریک از طرفین برای اتباع، موسسات ترانسپورتی وکمپنی های طرف دیگر جهت ترانزیت اموال ومسافر از قلمرو کشور اولی، مجاز میباشد. طرفین حق افتتاح دفاتر، نماینده گی های موسسات ترانسپورتی وکمپنی های طرف دیگر را درمطابقت به قوانین نافذه درقلمرو کشورهای شان حایز میباشند.

ماده – ۹:
هرگاه حالت فورس- ماژور خارج از اراده طرفین به ممانعت ترانزیتی منجر شود اجرای تعهدات طرفین به تناسب زمان حالات مذکور، بتعویق میافتد بمجرد عادی شدن اوضاع جریان ترانزیت مطابق مفاد این موافقتنامه از سرگرفته میشود.

ماده – ۱۰:
هیچ یک از مواد این موافقتنامه طوری تغییر وتفسیر نمیشود که مانع اتخاذ تدابیر لازم وبمنظور حفظ نظم اجتماعی، حفظ الصحه اهالی ومحیط زیست وتامین امنیت ملی درقلمرو کشورهای طرفین گردد.

ماده – ۱۱:
مفاد این موافقتنامه به حقوق ومکلفیت های که از سایر قرارداد های بین المللی منعقده میان طرفین میگردد تاثیر وارد نمی نماید.

ماده – ۱۲:
هرگونه اختلافات ناشی از تغییر وتفسیر مواد این موافقتنامه از طریق مشوره ومذاکره بین طرفین حل وفصل میگردد.

ماده – ۱۳:
با توافق طرفین، تغییر ویا تعدیل دراین موافقتنامه آورده شده میتواند، این تغییر ویا تعدیل به شکل پروتوکولهای جداگانه که جز ولاینفک این موافقتنامه محسوب میگردد وبه ترتیبی که درماده /۱٤/ موافقتنامه هذا پیشبینی شده است تنظیم میگردد.

ماده – ۱٤:
این موافقتنامه از تاریخ آخرین اطلاعیه کتبی هریک از طرفین بطرف دیگر مبنی براینکه اقدامات لازم را طبق قوانین ومقررات داخلی درباره لازم الاجرا شدن آن بعمل آورده است، برای مدت پنجسال مدار اعتبار میباشد پس از مدت مذکور این موافقتنامه بطور اتوماتیک برای دوره های مشابه تمدید میشود. مگر اینکه یکی از طرفین شش ماه قبل از ختم دوره مربوطه، عدم تمدید آن را کتباً به اطلاع طرف دیگر برساند.

این موافقتنامه دریک مقدمه و/۱٤/ ماده درشهر عشق آباد، پایتخت ترکمنستان، درتاریخ ۱۳۸٦/٤/۱٤ هجری شمسی، مطابق ۲۰۰۷/۷/۵/ میلادی- در دونسخه اصلی به زبانهای دری وترکمنی ترتیب گردید که هردومتن از اعتبار یکسان برخوردار میباشند.

ازطرف حکومت جمهوری اسلامی
افغانستان
امضا
نام: رنگین دادفرسپنتا
وظیفه: وزیر امور خارجه

ازطرف حکومت ترکمنستان
امضا
نام: خواجه مرادگلدی
وظیفه: وزیر اقتصاد ومالیه

(c) ketabton.com: The Digital Library

حامدکرزي دامریکي متحدو ایالاتوته لاړ

۱۳۸٦/٥/۱٤

دافغانستان داسلامي جمهوریت جمهور رئیس حامدکرزي دامریکا متحدو ایالاتو ته روان شو. دافغانستان داسلامي جمهوریت جمهور رئیس دامریکا دمتحدو ایالاتو دجمهور رئیس جورج دبلیو بوش په بلنه سهار دیوه جګپوړي دولتي پلاوي په مشري ددوه ورځني رسمي سفر لپاره دغه هیوادته روان شو. ټاکل شوي ده دهیواد ولسمشر په دي سفرکي دامریکا دمتحدو ایالاتو له جمهور رئیس سره په کمدیوید کي وګوري اوله ده سره دبیا رغاوني په بیلابیلو برخوکي دافغانستان دظرفیتونو دپیاوړتیا په ګډون ددواړو هیوادونو داړیکو دبیلابیلو اړخونو، پوخي همکاریو، دسیمي مسئلو، دملکي خلکو دسردزیان دمخنیوي، له نشه یي توکوسره دمبارزي، دامن دګډي جرګي اوله افغانستان سره دامریکا دمرستو ددوام په باب هراړخیزي او اوږدي خبري وکړي. دهیواد له ولسمشر سره په دي سفرکي دبهرنیو چارو وزیر ډاکتر رنګین دادفرسپنتا، دملي دفاع وزیر سترجنرال عبدالرحیم وردګ، دملي امنیت سلاکار زلمي رسول، دجمهوري ریاست دمقام ددفتر رئیس محمدعمر داوودزي او دجمهوري ریاست ویندوي همایون حمیدزاده ملګرتیا کوي.

دیدار حامدکرزی وجورج بوش درکمپ دیوید امریکا

۱۳۸٦/٥/۱٤

حامدکرزی رئیس جمهور اسلامی افغانستان وجورج بوش رئیس جمهور امریکا درکمپ دیوید استراحتگاه تابستانی رئیس جمهور امریکا دیدار ومذاکره نمودند.

رئیسان جمهور دوکشور درمورد تقویت ظرفیت ها درافغانستان وسایر مسایل، چون مبارزه با تروریزم، روند بازسازی درافغانستان، همکاری های نظامی، مسایل منطقه، جلوگیری از تلفات افراد ملکی درعملیات های نظامی، مبارزه با موادمخدر، جرگه مشترک امن وادامه کمکهای امریکا به افغانستان گفتگو نمودند.

رئیسان جمهور دوکشور شب به وقت افغانستان مذاکرات رسمی خود را درموارد مختلف ومورد علاقه دوکشور انجام دادند. قرار است نتایج مذاکرات خودرا دریک کنفرانس خبری مشترک اعلام نمایند.

حامدکرزی روزیکشنبه وارد امریکا شد ودرکمپ دیوید ازسوی جورج بوش رئیس جمهور امریکا وهمسرش مورد استقبال قرار گرفت.

حامدکرزی به وطن برگشت

حامدکرزی وجورج بوش تاکید کردند که درمبارزه علیه تروریزم هدف های مشترک دارند

رئیس جمهور امریکا:

ما باهم برای سعادت مردم افغانستان کارمی کنیم

رئیس جمهور کشور:

آرزو دارم که جرگه امن نتیجه هایی راکه ما توقع داریم به دنبال داشته باشد

۱۳۸٦/٥/۱٦

حامدکرزی رئیس جمهوری اسلامی افغانستان بعداز دیدار وگفتگو با جورج دبلیو بوش رئیس جمهور ایالات متحده امریکا بعد از ظهر به وطن برگشت.

حامدکرزی رئیس جمهوری اسلامی افغانستان وجورج دبلیو بوش رئیس جمهور ایالات متحده امریکا درچند دورملاقات ودیدار درکمپ دیوید روی وضعیت افغانستان ومنطقه، مبارزه علیه تروریزم وافراطیت، جلوگیری از تلفات ملکی درجریان عملیات های نظامی وتجهیزو تقویت نیروهای امنیتـــــی

(c) ketabton.com: The Digital Library

افغانستان بحث وگفتگو کردند.
حامدکرزی رئیس جمهوری اسلامی افغانستان دراین دیدار روی علل بدامنی ها درافغانستان ومنطقه صحبت کرد وپیشرفت های افغانستان را برای مردمانی که درسه دهه جنگ همه چیز خویش را از دست داده بودند پراهمیت خواند.
رئیس جمهور کشور به هماهنگی عملیات های نظامی تاکید کرد وتجهیز اردوی ملی وپولیس ملی را یک امر ضروری برای تامین امنیت بیشتر درافغانستان دانست.
حامدکرزی همچنان از کمک های مردم امریکا به افغانستان قدردانی کرد وگفت که، دستآورد های افغانستان بدون این مساعدت های بشردوستانه غیرممکن بود. دراین دیدار جورج دبلیو بوش ضمن اعلام حمایت قوی آن کشور از جمهوری اسلامی افغانستان برتداوم کمک های کشورش یکبار دیگر تاکید کرد وگفت که، حکومت ومردم امریکا درکنار مردم افغانستان تازمانی که نیاز باشد، ایستاده اند.
حامدکرزی وجورج دبلیو بوش بعداز دیدار وگفتگو های رسمی شب بوقت افغانستان دریک کنفرانس خبری تاکید کردند که درمبارزه علیه تروریزم هدف های مشترک دارند.
دراین کنفرانس خبری که درکمپ دیوید، استراحتگاه تابستانی رئیس جمهور امریکا برگزارشد، جورج بوش محور گفتگو هایش را با حامدکرزی رئیس جمهوری کشور، منافع ونگرانی های مشترک خواند.
رئیس جمهور بوش تصریح کرد ما باهم برای سعادت مردم افغانستان کارمی کنیم، میکوشیم تا مردم افغانستان فرصت آنرا به دست بیآورند که فرزندان شانرا دریک محیط امیدوار کننده بزرگ سازند.
رئیس جمهور امریکا ضمن ابراز خورسندی از سهم نیروهای افغان درامور مبارزه علیه تروریزم گفت: اکنون درحدود یکصدوده هزار از نیروهای امنیتی افغانستان درحال دفاع از کشورشان هستند وافغانهای زیادی هستند که علاقه مند پیوستن به این نیروها میباشند، برای ایالات متحده امریکا مهم است، تا درتقویت وتوسعه اردو وپولیس افغانستان کمک کند. رئیس جمهور امریکا ضمن تشکر از کشورهای که برای حمایت دولت افغانستان نیروهای شانرا به این کشور فرستاده اند، گفت: بیست وسه هزاروپنجصد سرباز امریکایی افتخار دارند که درکنار بیست وشش هزار سرباز از کشورهای دیگر درتامین امنیت افغانستان کمک میکنند. بوش همچنان گفت: ایالات متحده امریکا بیش از بیست وسه ملیارد دالر ازسال ۲۰۰۱ به این سو برای بازسازی افغانستان کمک کرده است. برای شهروندان امریکا جای خوشی است که درافغانستان حدود هفت هزار کارمند صحی بعد از آموزش برای ۳٤۰ هزار مرد زن وکودک مراقبت های صحی را فراهم میکنند. آقای بوش با ابراز خورسندی از تعهد دولت افغانستان در راستای مبارزه علیه موادمخدر گفت: زارعان باید تشویق شوند تا به جای کوکنار به زرع نباتات دیگر رو آورند، امریکا تلاش ها دربرابرکشت کوکنار را از نزدیک تعقیب میکند و میکوشد این پدیده از افغانستان ریشه کن شود.
رئیس جمهور امریکا ضمن استقبال از تدویر جرگه امن مشترک، افراط گرایی را چالش عمده خوانده گفت: این مقطع حساس تاریخی ما را به مبارزه علیه افراط گرایی فرامی خواند به این ترتیب مردم میتوانند امید های شان برای صلح را به حقیقت مبدل سازند واین چیزی است که ماهمه آنرا می خواهیم.
درمقابل حامدکرزی رئیس جمهوری کشور ضمن تشکری از میزبانی آقای بوش وخانم شان واز مساعدت مردم امریکا برای بازسازی وتامین امنیت درافغانستان گفت: من درچندین سفرم به امریکا از دستآوردهای افغانستان، از احداث جاده ها، اعمارمکتب ها وکلینیک ها وعرضه خدمات صحی صحبت کرده ام اما امروز من دریک مورد صحبت می کنم که برای مردم افغانستان وبدون شک برای شما وتمامی جهان اهمیت فراوان دارد. نجات جان حداقل پنجاه هزار کودک افغان حین تولد ونجات جان هشتادوپنج هزار کودک زیر پنج سال دستآورد است که بدون کمک شما وجامعه جهانی ممکن نبود.
رئیس جمهور کشور همچنان گفت: درجریان این راه طولانی ما به پیشرفت های زیادی نایل شده ایم به مبارزه خود علیه تروریزم ادامه خواهیم داد.
دشمن هنوز وجود دارد دشمنان شکست خورده اند اما درکوه ها پنهان هستند این رسالت ماست تا این وظیفه را به اکمال برسانیم، تروریستان را از پناه گاه های شان بیرون کنیم عدالت را برای مردم افغانستان، امریکا وجهان که از سوی این تروریستان تهدید میشوند تامین کنیم. رئیس جمهور کشور همچنان گفت: یکی از گامهای مهمی را که یکجا با پاکستان درمبارزه علیه تروریزم، افراط گرایی

(c) ketabton.com: The Digital Library

وتندروی برداشتیم تدویر جرگه امن منطقوی است که درجریان ملاقات من وآقای مشرف ومیزبانی شما اتخاذ گردید، نتایج این جرگه به روز نهم اگست درکابل روشن میشود، آرزو دارم که این جرگه نتیجه هایی را که ما توقع داریم به دنبال داشته باشد.

رئیس جمهور کشور با ابراز اینکه تا هنوز مشکل تریاک ومواد مخدر وجود دارد گفت: افغانستان متعهد است که درمقابل موادمخدر مبارزه کند چون این بلانخست افغانستان را متضرر می سازد وبعد جوانان دیگرنقاط جهان را، پس این وظیفه افغانستان وتمامی جامعه جهانی است که برضد این پدیده مبارزه کند.

رئیس جمهور کشور ضمن خورسندی از تعهد امریکا برای کمک به یک نیروی پولیس بهتر گفت که، اردوی افغانستان درحال گسترش است وتلاش هابرای ارتقای پولیس ملی درجریان است.

رئیس جمهور کشور همچنان گفت که برای مبارزه با فساد اداری کمیسیونی تحت ریاست قاضی القضات و رئیس ستره محکمه تشکیل گردیده که روی یک طرح مشخص برای مبارزه علیه فساد کار میکند، این کمیسیون طرح شان را تا دوماه دیگر به اطلاع مردم می رسانند. متعاقباً رئیس جمهور امریکا درپاسخ به این سوال که اگر شما اطلاعات دقیق درمورد محل بودباش رهبرالقاعده درپاکستان داشته باشید آیا بدون اجازه آقای مشرف به آنجا نیرو خواهید فرستاد ویا با آقای مشرف به کدام موافقت رسیده اید گفت: ما با دولت پاکستان درتماس هستیم این به نفع پاکستان نیز است که جنگجویان خارجی به عدالت کشانیده شوند این جنگجویان همان کسانی اند که برجان رئیس جمهور مشرف سوء قصد کردند، نگرانی ما مشترک است.

حامدکرزی رئیس جمهور کشور درپاسخ به یک سوال گفت: طالبان تهدیدی بزرگی برای مردم بیگناه افغانستان، شاگردان مکتب ها، عالمان دینی، معلمان، انجنیران وکارمندان بین المللی است، طالبان تهدید درمقابل دولت افغانستان نیست، طالبان نیروی شکست خورده است آنها منزوی شده اند وبا اعمال ناجوانمردانه خود شاگردان مکتب ها را بقتل می رسانند اینکه چه کسی آنها را حمایت میکند سوالیست که ما برای حل آن همیشه تلاش کرده ایم. آرزو دارم جرگه امن میان افغانستان وپاکستان بتواند با بعضی این سوال ها راه حل ارائه نماید.

حامدکرزي دشانګهاي په سرمشريزه کي ګډون کوي

١٣٨٦/٥/٢٤

دافغانستان داسلامي جمهوريت جمهور رئيس حامدکرزي او ملګري پلاوي يي دقرغزستان جمهوريت پلازميني بشکيک ته ورسيد. دبشکيک ښار دماناس په هوايي ډګرکي دهيواد ولسمشر ته دقرغزستان ددولت په چاروکي وزير عيدي خان کرسنا وويچ، ددفاع وزير اسمعيل اسحق، دبهرنيو چارو وزارت مرستيال روزبايوف او دغه راز دقرغزستان په جمهوريت کي دافغانستان سفير عزيزالله آرين فر هرکلي ووايه.

* * *

دافغانستان داسلامي جمهوريت جمهور رئيس حامدکرزي غرمي وروسته دبشکيک په ښارکي په خپل استوګنځي کي دشانګهاي دهمکاريو دسازمان له سرمنشي بوله نت نورګليوف سره وکتل. په دي کتنه کي دشانګهاي دهمکاريو دسازمان سرمنشي حامدکرزي ته دښه راغلاست په ويلو سره څرګنده کړه چي افغانستان او هيوادي له دغه هيواد سره همکاري په تولو خبرو او تصميمونو کي چي دشانګهاي دهمکاريو سازمان يي نيسي په محسوس ډول طرحه کوي او دغه سازمان له افغانستان سره دهمکاري دټينګښت ليوال دي. دغه راز ده وړانديزوکړ چي افغانستان بايد په سيمه کي له انرژي او ترانسپورت څخه دګټي اخستني نه جلا کيدونکي برخه شي چي له دغو اسانتياو څخه په اړتيا وړ برخوکي کارواخلي. دشانګهاي دهمکاريو دسازمان سرمنشي زياته کړه چي افغانستان بايد دسيمي په تجارتي ټولنه او دکورنيو بانکونو په اتحاديه کي شامل شي چي له دي لاري دسيمه نيز سوداګري دپراختيا زميني برابري اوزياتي شي. په مقابل کي دهيواد ولسمشر وويل: چي افغانستان خان په طبيعي ډول دشانګهاي دهمکاريو دسازمان يوغړي او همکاربولي او هيله لري چي بشپړ غړيتوب يي ترلاسه کړي. دهيواد ولسمشر څرګنده کړه چي دشانګهاي سازمان غړي هيوادونه کولاي شي له تروريزم سره په مبارزه او دتروريستي ډلو په باب داستخباراتو په راکړه ورکړه کي چي په سيمه کي فعاليت کوي، له افغانستان سره همکاري وکړي.

(c) ketabton.com: The Digital Library

* * *

دافغانستان داسلامي جمهوريت جمهور رئيس حامدکرزي دچين دولسي جمهوريت له جمهور رئيس هوجين تاو سره په بشکيك کي وکتل. په دي کتنه کي دچين جمهور رئيس دافغانستان دخپلواکي دبيرته ترلاسه کولو دکاليزي درارسيدوله امله مبارکي وويله اوله دي امله يي خوښي څرګنده کړه چي حامدکرزي ددريم ځل لپاره دشانګهاي دهمکاريو دسازمان دمشرانو په کنفرانس کي ګدون کوي. دغه راز دچين جمهور رئيس دامن دګدي جرګي دبرياليتوب هرکلي وکړ او ويي ويل: چي چين دافغانستان او پاکستان دهيوادونو ددوست په توګه ددوارو هيوادونو ترمنځ ددوستانه اړيکو ددوام غوښتنه کوي. دکتني په دوام دچين جمهور رئيس دملګروملتو دسازمان او دنړي دروغتيايي سازمان په ګدون په نړيوالو سازمانونو کي دچين ددريخ له امله مننه وکړه اوله افغانستان سره داړيکو دژورتيا لپاره يي دچين په عزم باندي ټينګار وکړ. په مقابل کي حامدکرزي دشانګهاي دهمکاريو دسازمان دمشرانو په کنفرانس کي دګدون له امله دخوښي په څرګندولو سره هيله وکړه چي افغانستان په راتلونکي کي ددغه سازمان بشپړ غړيتوب ترلاسه کړي. دغه راز حامدکرزي دچين جمهور رئيس ته بلنه ورکړه چي افغانستان ته سفر وکړي دغه بلنه دچين دجمهور رئيس له خوا ومنل شوه او وپټيل شوه چي ددغه سفر نيټه په مساعد وخت کي ددپلوماتيکو لارو وټاکل شي.

* * *

دهيواد ولسمشر په بله کتنه کي دقرغزستان له جمهور رئيس قربان بيګ باقي يوف سره دافغانستان او دشانګهاي دهمکاريو دسازمان دغړو هيوادونو ترمنځ ددوستانه اړيکو دپراختيا په.باب خبري وکړي دقرغزستان جمهور رئيس په دي کتنه کي دافغانستان او پاکستان ترمنځ دامن دګدي جرګي دنتيجو دهرکلي په ترڅ کي په افغانستان اوسيمه کي دثبات دټينګښت له بهير څخه دخپل هيواد پرملاتړ باندي ټينګار وکړ. دقرغزستان جمهور رئيس څرګنده کړه هيوادي په افغانستان کي دثبات دټينګښت په مقصد دنړيوالو پوخونو دشتون ملاتړکوي . په مقابل کي دهيواد ولسمشر دافغانستان دحالاتو دبيانولو په ترڅ کي وويل چي په افغانستان کي دثبات تامينول دتروريزم له پلوه دمنځني آسيا دهيوادونو د ډاډ سبب کيږي، په دي کتنه کي دوارو لورو دافغانستان او قرغستان ترمنځ داړيکو دلازيات ټينګښت او پراختيا لپاره خپل تياري څرګندکړ. دياداوني وړده چي دهيواد جمهور رئيس مابنام دقزاقستان له جمهور رئيس سره هم دبشکيك په ښار کي وکتل او په هغي ميلمستيا کي يي ګدون وکړچي دقرغزستان دجمهور رئيس له خوا دشانګهاي دسازمان دغړو هيوادونو، کتونکو او دميلمه هيوادونو دمشرانو په وياړ شوي وه.

دشانګهاي دهمکاريو دسازمان دمشرانو اووم کنفرانس نن دقرغزستان دپلازميني بشکيك په ښار کي په کار پيل کوي او حامدکرزي به هم پکي وينا وکړي. دياداوني وده ده چي دچين، روسيي، قزاقستان، ازبکستان، اوتاجکستان هيوادونه دشانګهاي دهمکاريو دسازمان دغړو په توګه هند، پاکستان، ايران اومغلستان دکتوونکو غړوپه توګه او افغانستان او ترکمنستان دشانګهاي په کنفرانس کي دميلمنو په توګه بلل شوي دي.

حامدکرزی به کابل برگشت

رئیس جمهور کشور طی بیانیه یی دراجلاس سران سازمان همکاری های شانگهای:

- **دستآوردهای افغانستان درسازگاری با ستراتیژی سازمان همکاری شانگهای قرارداشته است**
- **سران کشور های عضو شانگهای گسترش مناسبات اقتصادی با افغانستان را مهم دانستند**

١٣٨٦/٥/٢٦

حامدکرزی رئیس جمهور اسلامی افغانستان پس از اشتراک درهفتمین اجلاس سران سازمان همکاری های شانگهای شب به کابل برگشت.

(c) ketabton.com: The Digital Library

رئیس جمهور کشور روز پنجشنبه دراجلاس سران سازمان همکاری های شانگهای که درشهر بشکیک پایتخت قرغزستان برگزار گردید سخنرانی نموده گفت: دستآورد های افغانستان درچند سال اخیر، درمسیر هدف ها ودرسازگاری با ستراتیژی سازمان همکاری شانگهای قرارداشته است.

حامدکرزی افزود: افغانستان درکنار عضویت فعال سازمان همکاری های منطقه یی جنوب آسیا سارک درچهار چوب گروه تماس با سازمان همکاری شانگهای نیز روی طرح های انکشاف منطقه یی کار میکند که فرصت دیگری برای رشد دوامدار اقتصادی افغانستان وهمسایگانش به شمار میرود.

رئیس جمهور درادامه گفت: تروریزم بین المللی، کشت وقاچاق موادمخدر مشکل های جدی اند که مانع ثبات وامنیت دراز مدت درمنطقه میشوند. بنابراین مبارزه با کشت وترافیک مواد مخدر نیاز به تعهد جدی بین المللی دارد تازمینه های همکاری همه جانبه کشورهای منطقه، فراهم شود به همین لحاظ ، افغانستان پیشنهاد میکند که مبارزه با کشت وقاچاق موادمخدر درسرخط هدف های سازمان همکاری شانگهای شامل گشته وبه این ترتیب طرح عملی بمنظور مبارزه مشترک با پدیده موادمخدر، تطبیق گردد.

حامدکرزی دربخش دیگر سخنانش گفت: افغانستان به عنوان جزء جدایی ناپذیر این منطقه وبه مثابه یکی از اعضای فعال جامعه جهانی، دست دوستی وهمزیستی مسالمت آمیز به سوی تمام کشورها وبه خصوص همسایگان واعضای سازمان همکاری شانگهای دراز میکند واز این پیام دوستی افغانستان که درشش سال گذشته با پاسخ مثبت کشورهای همسایه واعضای سازمان همکاری شانگهای استقبال شده است، تشکر می کنم.

درجریان اجلاس سران سازمان همکاری های شانگهای رئیسان ومقام های عالیرتبه کشورهای عضو این سازمان ضمن بررسی عمل کرد های سازمان طی یک سال گذشته، هدف ها وبرنامه های خودرا برای پیشرفت وتعمیق همکاری کشورهای عضوبیان کردند وبرنامه های جدیدی را نیز به خاطر گسترش همکاری درزمینه های امنیتی، اقتصادی فرهنگی وتجارتی اعلام نمودند.

رئیسان دولت ها ومقام های بلند پایه اشترا ک کننده دراجلاس بشکیک ضمن تاکید بر وسعت بخشیدن همکاری های امنیتی، اقتصادی، اجتماعی وفرهنگی درچهارچوب سازمان همکاری های شانگهای تصریح کردند که درتمام تصامیم شان همکاری با افغانستان وبه خصوص همکاری در زمینه مبارزه با تروریزم وموادمخدر را درنظر میگیرند.

همینگونه آنان تروریزم وافراطیت را یک مشکل مشترک دانسته، جهت پیروزی برآن برمبارزه مشترک ومبادله اطلاعات تعهد کردند. سران کشورهای عضو شانگهای گسترش مناسبات اقتصادی با افغانستان را مهم دانسته وعده نمودند تا درانکشاف خطوط مواصلاتی افغانستان همکاری نمایند، تا این کشور به خط آهن آسیای میانه وصل گردد واز این طریق هم درمبادلات تجارتی وهم درحمل ونقل مسافران سهولت رونماشود.

* * *

رئیس جمهور کشور هنگام اقامتش در قرغزستان شام با ولادیمیر پوتین رئیس جمهور روسیه درشهر بشکیک دیدار کرد. دراین دیدار رئیس جمهور روسیه از حضور جامعه جهانی درافغانستان حمایت کرد وبرهمکاری کشورش درمبارزه علیه تروریزم درچهارچوب سازمان همکاری های شانگهای تاکید کرد.

رئیس جمهور کشور نیز با ابراز علاقمندی از گسترش مناسبات اقتصادی با روسیه از ولادیمیر پوتین دعوت کرد که از افغانستان بازدید نماید.

* * *

رئیس جمهور کشور درحاشیه اجلاس سران سازمان همکاری های شانگهای با بولنت نور گلیوف سرمنشی این سازمان، هوجینتا رئیس جمهور چین، قربان بیک باقی اوف رئیس جمهور قرغزستان ونورسلطان نظربایوف رئیس جمهور قزاقستان نیز بطور جداگانه دربشکیک دیدار نمود.

که محور مذاکرات این دیدارها را گسترش همکاری دوجانبه تعمیق همکاری ها از طریق سازمان شانگهای در زمینه مبارزه با تروریزم، مواد مخدر، مبادله اطلاعات توسعه مناسبات اقتصادی وسرمایه گذاری تشکیل میداد.

* * *

(c) ketabton.com: The Digital Library

هفتمین اجلاس سران سازمان همکاری های شانگهای با حضور رئیس جمهور اسلامی افغانستان ورئیسان شش کشور چین، روسیه، ازبکستان، تاجکستان، قزاقستان، وقرغزستان در بشکیک پایتخت آغاز به کار کرد.

رئیسان ومقام های شرکت کننده دراین اجلاس قبل از آغاز جلسه بایک دیگر عکس یادگاری گرفتند وسپس جلسه عمومی اجلاس با سخنان رئیس جمهور چین به عنوان رئیس قبلی آغاز یافت.

رئیسان ومقام های عالیرتبه کشور های عضو سازمان همکاری های شانگهای ضمن بررسی عمل کردهای این سازمان طی یک سال گذشته هدف ها وبرنامه های خودرا برای پیشرفت وموفقیت کشور های عضو این سازمان بیان کردند وبرنامه های جدیدی را نیز به خاطر گسترش همکاری ها درزمینه های امنیتی، اقتصادی، فرهنگی وتجارتی اعلام نمودند.

* * *

درادامه جلسه حامدکرزی رئیس جمهوری اسلامی افغانستان سخنرانی نموده گفت: امروز با گذشت شش سال از شروع مبارزه جهانی علیه تروریزم، هنوزهم جهان به خصوص منطقه ما از حملات وتهدید های ناشی از تروریزم بین المللی رنج برده واز آن متضرر می گردند.

رئیس جمهور علاوه کرد: افغانستان به عنوان بخشی از حلقه وصل این منطقه مهم طبیعتاً از تهدیدات واضطکاک های ناشی از فعالیت های تروریستی بیشتر از سایر کشور های منطقه آسیب پذیر می باشد. به همین دلیل نیز درامر مبارزه با تروریزم، سهم مهم ومسوولیت سنگینی را بردوش می کشد. حامدکرزی گفت: پس از سرنگونی رژیم طالبان وتطبیق گام به گام شرایط پیشبینی شده درموافقتنامه بن، امروز افغانستان کشور مستقلی با داشتن قانون اساسی دموکراتیک، رئیس جمهور منتخب، پارلمان انتخابی وسایر نهادهای قانونی میباشد. افغانستان درجریان شش سال گذشته، دستاورد های بزرگی در راستای ایجاد ونهادینه ساختن موسسات دولتی، تداوم روند بازسازی، احیای حاکمیت قانون، رشد اقتصادی، گسترش تبادلات تجارتی وتقویت روابط دوجانبه با کشور های منطقه وجهان، داشته است. امروز افغانستان درمسیر توسعه وانکشاف قرار گرفته وراهی را که می پیماید راه صلح، دوستی، برادری واحترام متقابل است.

رئیس جمهور کشور ضمن اشاره به برگزاری موافقانه جرگه امن میان افغانستان وپاکستان، این جرگه را گامی مهمی جهت تامین صلح وامنیت پایدار در منطقه خواند وتصریح کرد که خوشبختانه دستآوردهای افغانستان درچند سال اخیر، درمسیر هدف ها ودرسازگاری با چهارچوب ستراتیژی سازمان همکاری شانگهای نیز قرارداشته است. حامدکرزی فراهم آوری زمینه های لازم برای رشد همکاری های اقتصادی منطقه یی وارتقای افغانستان را به میدان فعالیت های اقتصادی یکی از هدف های مهمی سیاست منطقه یی افغانستان درشش سال گذشته دانسته گفت: افغانستان به تازه گی عضویت سازمان همکاری های منطقه یی جنوب آسیا سارک را کسب نموده است که دستآورد قابل ملاحظه یی در راستای رشد همکاری های منطقه یی به حساب می آید افغانستان درکنار عضویت فعال سازمان همکاری های منطقه یی جنوب آسیا سارک درچهارچوب گروه تماس با سازمان همکاری شانگهای نیز روی طرح های انکشاف منطقه یی کارمی کند که به نوبه خود فرصت دیگری برای رشد دوامدار اقتصادی افغانستان وهمسایگانش به شمار می رود.

رئیس جمهور کشور درادامه گفت: تروریزم بین المللی وکشت وقاچاق موادمخدر، از شمار مشکلات جدی است که مانع تامین ثبات وامنیت دراز مدت درمنطقه می شوند. دولت افغانستان متعهد است تا درامر مبارزه با کشت، تولید وقاچاق موادمخدر از جدیت تمام کاربگیرد ما می دانیم که تاثیرات وپیامد های سوء این پدیده شوم به شکلی از اشکال تمام کشور های منطقه وجهان را متضرر می سازد، بنابراین موضوع مبارزه با کشت وترافیک مواد مخدر نیاز به تعهد جدی بین المللی دارد تا زمینه های همکاری همه جانبه کشور های منطقه فراهم شود. به همین لحاظ ، افغانستان پیشنهاد می کند که مبارزه با کشت وقاچاق موادمخدر درسرخط هدف های سازمان همکاری شانگهای شامل باشد وبه این ترتیب طرح عملی به منظور مبارزه مشترک با پدیده یی مواد مخدر، تطبیق شود.

رئیس جمهور کشور درادامه سخنانش گفت: راهی که ما افغان ها درپیش گرفته ایم، راه صلح، همکاری وپیشرفت منطقه است، باور ما براین است که صلح وتوسعه فقط درمشارکت صادقانه ودرچهارچوب قوانین بین المللی می تواند نصیب این منطقه شود. افغانستان به موثریت واهمیت سازمان های منطقه یی

(c) ketabton.com: The Digital Library

ودرعین حال به برجسته ترشدن نقش وجایگاه سازمان ملل متحد در راستای مبارزه با فقر، جرایم سازمان یافته، تروریزم بین المللی وحفظ صلح، متعهد باقی می ماند. افغانستان امروز، به عنوان جزء جداناپذیر این منطقه وبه مثابه یکی از اعضای فعال جامعه جهانی، باردیگر دست دوستی وهمزیستی مسالمت آمیز به سوی تمام کشورها وبه خصوص همسایگان خویش واعضای سازمان همکاری شانگهای دراز میکند. من بی نهایت سپاسگزارم از این که پیام دوستی افغانستان درشش سال گذشته با پاسخ مثبت کشور های همسایه واعضای سازمان همکاری شانگهای استقبال شده است. من باور کامل دارم که تداوم این روند در راستای ایجاد جهان امن تر، پی ریزی صلح دایمی، پیشرفت ورفاه مردم منطقه ممد واقع خواهدشد.

* * *

درپایان این نشست رئیسان جمهوری شش کشور عضو دایمی سازمان همکاری های شانگهای معاهده دوستی، حسن همجواری وهمکاری دراز مدت را امضا نمودند که، برمبنای آن کشور های عضو درعرصه های سیاسی، اقتصادی، اجتماعی وفرهنگی روابط خود را توسعه خواهند داد. همچنین درحضور سران عضواین سازمان، وزیران کشورهای عضو دایمی سازمان موافقتنامه شورا های تجارتی وبین البانکی را امضا کردند.

همینگونه موافقتنامه دیگری برای گسترش همکاری های فرهنگی میان کشور های عضو به امضا رسید.

* * *

ریاست سازمان همکاری های شانگهای به جمهوری تاجکستان محول گردید، وقرار شد اجلاس سال آینده این سازمان درشهر دوشنبه پایتخت جمهوری تاجکستان برگزار گردد.

قابل تذکار است که سران کشور های عضو این سازمان بطور عام برگسترش روابط سازمان همکاری های شانگهای وافغانستان از طریق گروهی که به نام گروه تماس با افغانستان یاد میگردد تاکید کردند.

آنها تصریح کردند که درتمام تصامیم سازمان همکاری های شانگهای همکاری با افغانستان را درنظر خواهند داشت ودرمبارزه با تروریزم وموادمخدر نیز همکاری خودرا تعمیق خواهند کرد.

دراین اجلاس رئیس جمهور جمهوری اسلامی ایران مقام های هند، پاکستان ومغلستان به عنوان کشورهای ناظر وهمچنین رئیس جمهور ترکمنستان به عنوان مهمان اشتراک نموده بودند.

حامدکرزی درشهر دوشنبه تاجکستان
با رئیس جمهور تاجکستان و وزیرتجارت امریکا دیدار کرد
پل دوستی امروز افتتاح می شود

۱۳۸٦/٦/۳

حامدکرزی رئیس جمهور اسلامی افغانستان در رأس یک هیات عالی رتبه دولتی به منظور افتتاح پل دوستی عازم دوشنبه پایتخت تاجکستان گردید.

رئیس جمهور کشور را دراین سفر داکتر رنگین دادفر سپنتا وزیر امورخارجه، داکتر زلمی رسول مشاور امنیت ملی، داکترسهراب علی صفری وزیر فواید عامه وهمایون حمیدزاده سخنگوی ورئیس مطبوعات ریاست جمهوری همراهی میکنند.

قرار است حامدکرزی رئیس جمهوری اسلامی افغانستان، امام علی رحمان رئیس جمهور تاجکستان وکارلوس گوتیریس وزیر تجارت ایالات متحده امریکا مشترکاً پل دوستی را که افغانستان وتاجکستان را باهم وصل می کند، بعداز ملاقات سه جانبه، افتتاح کنند.

پل دوستی به مصرف مبلغ ۳۷ ملیون دالر امریکایی در مدت دوسال بالای دریای آمو، درمنطقه پنج اعمار گردیده وهفتصدمتر طول دارد، این پل به مساعدت مالی ایالات متحده امریکا اعمار گردیده است.

* * *

حامدکرزی رئیس جمهور اسلامی افغانستان بعداز دیدار وگفتگو کوتاه با امام علی رحمان رئیس جمهور تاجکستان به منطقه حصار رفت.

حصار منطقه ایست که هشتادکیلومتر از دوشنبه فاصله دارد ودر اراضی آن باغ های انگور ومیوه قـرار

(c) ketabton.com: The Digital Library

دارد، درگذشته دوراین منطقه مرکز حکمروایی عالم خان امیر بخارا بوده است.
حامدکرزی رئیس جمهور اسلامی افغانستان وهیات همراه از باغ های انگور این منطقه که دیمه میباشند وانواع مختلف انگور دارد، دیدن نمود.
حامدکرزی رئیس جمهور افغانستان با تمجید از باغداران وانگور این باغها به وزارت خارجه افغانستان هدایت داد تا برای بهار سال آینده چند نوع انگور از ولایتهای هرات وقندهار به این باغ آورده، باغ های انگور حصار را با انگور افغانستان غنی تر سازند.
حامدکرزی وهیات همراه بعد از دیدار از باغ های این منطقه درضیافت شانداری اشتراک نمودند که به افتخار شان از جانب امام علی رحمان درمنطقه حصار ترتیب شده بود.

* * *

حامدکرزی رئیس جمهوری اسلامی افغانستان عصر با کارلوس گوتیریس وزیر تجارت ایالات متحده امریکا درمحل اقامتش درتاجکستان ملاقات کرد.
دراین دیدار رئیس جمهور کشور از دولت ومردم امریکا به خاطر همکاری آن کشور درساختن پل میان افغانستان وتاجکستان تشکری نموده، گفت: این پل مردم افغانستان وتاجکستان را نزدیکتر ساخته، روابط دوکشور را گسترش میدهد.
دراین ملاقات سفیرایالات متحده امریکا درافغانستان نیز اشتراک داشت ودر رابطه به پروژه های انکشافی امریکا برای مردم افغانستان معلومات ارائه کرد.

* * *

حامدکرزی رئیس جمهور کشور شام درملاقات سه جانبه با امام علی رحمان رئیس جمهور تاجکستان وکارلوس گوتیریس وزیر تجارت ایالات متحده امریکا اشتراک کرد.
تبیین راهکار های همکاری مشترک افغانستان تاجکستان وایالات متحده امریکا درباره انرژی، حمل ونقل ومسایل تجارتی واقتصادی وهمچنین گفتگو درباره همکاری های منطقه یی ومبارزه با تروریزم ومواد مخدر محور این مذاکرات را تشکیل میداد.
دراین ملاقات امام علی رحمان رئیس جمهور تاجکستان به وزیر تجارت امریکا پیشنهاد کرد که توجه بیشتری به باز سازی وامنیت درافغانستان مبذول شود و وسیعاً دستآورد های افغانستان وانکشافات درآنکشور بازتاب یابد.
رئیس جمهور تاجکستان از امریکا خواست تا درقسمت مسیر دهی آب دریای آمو با احداث بند آب بالای دریا کمک کند.
اوگفت: احداث بند بالای دریای آمو به نفع مردمان دوکشور میباشد.
رئیس جمهور تاجکستان انتقال برق تاجکستان از طریق افغانستان به پاکستان، چین وهند یک پروژه بس مهم خوانده او دراین مورد گفت: مردم افغانستان نیز ازاین پروژه بهره مند خواهد شد.
رئیس جمهور تاجکستان آرزو برد تا این پروژه مهم برای افغانستان درسال آینده به بهره برداری سپرده شود.
دراین ملاقات که وزیران امور خارجه وفواید عامه افغانستان و وزیران امور خارجه وترانسپورت تاجکستان وریچارد باوچر معین وزارت خارجه ایالات متحده امریکا اشتراک داشتند برگسترش روابط تجاری، توسعه مناسبات سه جانبه، مبارزه علیه قاچاق مواد مخدر وتروریزم تاکید صورت گرفت.
هیات عالی رتبه سه کشور از پایان ختم کار احداث پل میان افغانستان وتاجکستان ابراز خوشنودی نموده، آن را نقطه وصل مردمان افغانستان، تاجکستان وکشورهای آسیای میانه دانستند.
قراراست امروز حامدکرزی رئیس جمهوری اسلامی افغانستان، امام علی رحمان رئیس جمهور تاجکستان وکارلوس گوتیریس وزیر تجارت ایالات متحده امریکا مشترکاً پل میان شیرخان بندر ومنطقه پنج پائین را رسماً افتتاح کنند.
درمراسم افتتاح پل قراراست متنفذان، عالمان، وسران قومی افغانستان وتاجکستان نیز اشتراک نمایند.
پل مذکور به طول ۶۸۰ متر با سرمایه حدوداً چهل ملیون دالر به کمک مالی ایالات متحده امریکا از سوی یک شرکت ایتالیایی اعمار گردیده است.

(c) ketabton.com: The Digital Library

حامدکرزی درمحفل افتتاح پل دوستی:

• این پل آسیای میانه را با آسیای جنوبی پیوند خواهد داد

امام علی رحمان:

• بهره برداری از این پل پیوند های ناگسستنی مردمان تاجکستان وافغانستان را عمیقتر میسازد

وزیر تجارت امریکا:

• اهمیت این پل برابر به ارزش تاریخی راه ابریشم است

۱۳۸٦/٦/٤

حامدکرزی رئیس جمهوری اسلامی افغانستان، امام علی رحمان رئیس جمهور تاجکستان وکارلوس گوتیریس وزیر تجارت ایالات متحده امریکا مشترکاً با قطع نوار پل میان افغانستان وتاجکستان را افتتاح نمودند.

کار اعمار این پل که نوزده ماه به طول کشد اخیراً توسط کمپنی رازنین کشور ایتالیا تکمیل شده است.

مصرف ساختمان این پل که حدود ۳۸ ملیون دالر میشود از جانب ایالات متحده امریکا پرداخت شده.

طول این پل که شیرخان بندر را به پنج پائین جمهوری تاجکستان وصل میکند ٦۷۲ متر است این پل درطول ۲٤ ساعت ظرفیت عبور یک هزار عراده موتر مسافرین وباربری را دارا میباشد.

درمحفلی که به همین مناسبت در نزدیکی پل مذکور برگزار شده بود، حامدکرزی رئیس جمهوری اسلامی افغانستان از کمک های ایالات متحده امریکا اظهار قدردانی کرد واین پل را، پل پیوند ودوستی نامید.

حامدکرزی گفت: این پل نه تنها وسیله رفت وآمد مردمان دوکشور است، بلکه وسیله تجارت وداد وستد ورفت وآمد بین کشور های افغانستان تاجکستان ومنطقه خواهد بود.

رئیس جمهور گفت: این پل به فضل خداوند متعال باعث بهبود زنده گی مردمان هردوکشور خواهد شد وآسیای میانه را با آسیای جنوبی پیوند خواهد داد.

حامدکرزی گفت که، باید تمام سهولت ها در دوسوی این پل، راه رفت وآمد وداد وستد وتجارت فراهم گردد.

حامدکرزی رئیس جمهوری افغانستان همچنان خواهان تغییر درقوانین ومقررات رفت وآمد، برای سهولت بیشتر مردمان دوسوی سرحد گردید.

رئیس جمهور کشور گفت که، مردم افغانستان تمام کوشش های خود را برای به وجود آوردن کامیابی این پل مبذول خواهند کرد وتمام تلاشهای خود را به خرج خواهیم داد تا تاسیسات لازم برای سهولت مردم دراین سرحد به وجود آید. رئیس جمهوری کشور دراخیر سخنرانی خویش یک باردیگر از مساعدت های امریکا بخاطر کمک به ساختمان این پل ودیگر همکاریهای که بخاطر بازسازی افغانستان انجام داده است ابراز امتنان عمیق نمود.

دراین محفل امام علی رحمان رئیس جمهور تاجکستان افتتاح این پل را یک رویداد بزرگ تاریخی خواند وگفت که، بهره برداری ازاین پل پیوند های ناگسستنی مردمان تاجکستان وافغانستان را عمیق ترمی سازد.

همچنان او گفت که، احداث این پل بیانگر همکاری های بین المللی به افغانستان وتاجکستان می باشد.

امام علی رحمان به این پل شاخص بلند داده وگفت که، درپهلوی چندین پل دیگر که تاجکستان به افغانستان دارد، این پل بخاطر موقعیت جغرافیائی خویش پراهمیت تر است. او گفت که، در دوسوی این پل مناطق تجارتی ورهایشی احداث خواهد شد واین منطقه به محل مهمی تبدیل خواهد گردید.

امام علی رحمان به خوشحالی از ساختمان شهرک ها درشیرخان بندر گفت که، این همه از برکت ساختمان این پل وتامین امنیت درافغانستان است.

او گفت که، از برکت این پل راه های مواصلاتی به افغانستان ودیگر کشور ها کوتاه تر شده ومواد

(c) ketabton.com: The Digital Library

ضروری از طریق این پل به مصرف کم بدست خواهند آمد.
کارلوس گیتریس وزیر تجارت ایالات متحده امریکا نیز به نوبه خود از افتتاح این پل اظهار خورسندی کرد وبه نماینده گی از رئیس جمهور جورج دبلیو بوش به مردم تاجکستان وافغانستان احداث این پل را تبریک گفت. او گفت طوری که درگذشته راه ابریشم یک راه پراهمیت برای مردمان منطقه بود، امروز اهمیت این پل برابر به ارزش تاریخی راه ابریشم است.
او افتتاح این پل را زمینه رشد دو کشور دانست وگفت که، این پل فاصله ها را کوتاه می سازد او ساختمان این پل را یک همکاری بین المللی دانست وگفت که، کشورهای اروپائی، ایالات متحده امریکا وجاپان دراحداث این پل سهیم بودند وچهار صدوپنجاه کارگر تاجک وافغان دراین پل طی نوزده ماه گذشته کارکرده اند وی افزود: که این پل درمقابل زلزله وآب خیزی مقاوم بوده ودرحقیقت این پل ٦٧٢ متر طول دارد پل پیوند دهنده ملیون ها کیلومتر با کشور های دیگر است وملیون ها انسان را باهم وصل می سازد.
وی همچنان گفت که، احداث این پل نمونه کوچک از همکاری های ایالات متحده امریکا برای افغانستان است.
او خاطر نشان ساخت که امریکا تعهدات زیاد درقبال افغانستان دارد که تامین امنیت وبازسازی دراولویت آن قرار دارد.
قابل یاد آوری است که درافتتاح پل مذکور جمعی کثیری از متنفذان، سران قومی، عالمان، نماینده گان پارلمان واراکین دولتی از ولایت های همجوار آن حضور داشتند.
حامدکرزی رئیس جمهور افغانستان وهیات همراه، عصر به وطن بازگشت نمودند.
دراین سفر رئیس جمهور کشور را داکتر رنگین دادفرسپنتا وزیر امور خارجه، زلمی رسول مشاور امنیت ملی، سهراب علی صفری وزیر فواید عامه، همایون حمیدزاده سخنگوی ریاست جمهوری وعطا محمدنور والی ولایت بلخ همراهی میکرد.

ولسمشر نیویارك ته لاړ

۱۳۸٦/٦/۳۰

دافغانستان داسلامي جمهوریت جمهور رئیس حامدکرزي دملګروملتو دسازمان مقرنیویارك ته روان شو.
دافغانستان داسلامي جمهوریت جمهور رئیس دیوجګپوري پلاوي په مشري دملګرو ملتوسازمان دعمومي اسامبلي په دوه شپیتمي غونډه کي دګډون لپاره چي دسپتمبر دمیاشتي په پنخه ویشتمه نیټه چي دتلي دمیاشتي له څلورمي نیټي سره سمون خوري جوړیږي، ددغه سازمان مقرنیویارك ته روان شو. دافغانستان ولسمشر به په دي غونډه کي دوینا داورولو په ترڅ کي ددغي غونډي په درشل کي دامریکا دمتحدو ایالاتو، فرانسي او پولند له جمهورو رئسانو، دملګروملتوسازمان له سرمنشي، دعراق، بنګله دیش، کانادا او جنوبي کوریا له صدراعظمانو، داسلامي کنفرانسونو دسازمان له سکرتر جنرال، دنړیوال بانك له رئیس او په افغانستان کي دملګروملتوسازمان له پخواني استازي لخضرابراهیمي سره وګوري. دهیواد له جمهور رئیس سره په دي سفر کي دبهرنیو چارو وزیر داکتررنګین دادفرسپنتا، دملي امنیت سلاکار زلمي رسول، په اقتصادي چاروکي دجمهور رئیس سلاکار پروفیسر اسحق نادري، دجمهوري ریاست دمقام ددفتر رئیس محمدعمر داوودزي او دجمهوري ریاست ویندوي همایون حمیدزاده ملګري دي.

دافغانستان په باب نن نړیواله ناسته جوړیږي

۱۳۸٦/٦/۳۰

دافغانستان داسلامي جمهوریت جمهور رئیس حامدکرزي دیوجګپوري پلاوي په مشري دملګروملتونو دسازمان دعمومي ټولني په دوه شپیتمه غونډه کي دګډون لپاره چي دسپتامبر دمیاشتي په ۲۵ نیټه جوړیږي نیویارك ته ورسید.

(c) ketabton.com: The Digital Library

دافغانستان په باب دلوړې کچې نړیواله غونډه جوړه شوه

۱۳۸٦/۷/۱

دملګروملتونو دعمومي تولني د٦٢ مي غونډې په درشل کي دافغانستان په اړه دلوړې کچې نړیواله غونډه پرانیستل شوه. دافغانستان ولسمشر حامدکرزي اودملګرو ملتونو سرمنشي بانکي مون ددغې غونډې مشري کوله. دغونډې موخه دافغانستان دحالاتو هراړخیزه ارزونه او دترهګرۍ په ماتولو، دقانون دواکمنۍ په ټینګولو، دنشه یي توکیو او بیوزلۍ په له منځه وړلو کي له افغانستان سره دنړیوالي ټولني دمرستو اوهمکاریو لاهمغږي کول دي. ددې غونډې پایلي به وروسته خپرې شي.

* * *

دافغانستان داسلامي جمهوریت جمهور رئیس حامدکرزي په سیمه ئیزوخت وړمه ورځ سهار دجاپان دبهرنیو چارو له وزیر نبوتاکاماچي مورا سره په نیویارك کي وکتل. په دي کتنه کي دسیمي اوافغانستان دحالاتو، په تیرو پنځوکلونوکي ددولت دبریالیتوبونو، دوه اړخیزو همکاریو دافغانستان د ودي او پرمختیا په بهیرکي دجاپان درول اودغیر مسوولو وسله والو افرادو اوډلو دبي وسلي کولودپروګرام په باب خبري وشوي. په دي کتنه کي دجاپان دبهرنیو چارو وزیر دپرمختیا او امنیت دتامینولو په لاره کي دافغانستان له خلکوسره دخپل هیواد دمرستو ډاډورکړ اوڅرګنده یي کړه چي دهیواد مرستي په تیره بیا دنړیوالو خواکونو لپاره دسون موادو په برابرولو کي دغه راز دوام وکړي. دجاپان دبهرنیو چارو وزیر دکابل او توکیواړیکي ټینګي وبللي زیاته یي کړه چي، په جاپان کي دحکومت په بدلون او دنوي صدراعظم په ټاکلو سره به ددواړو هیوادونو ترمنځ اړیکي همداسي ټینګي پاتي شي اودجاپان هیواد به دپخواپه شان دافغانستان دپرمختیا په لاره کي اودتروریزم پرخلاف دمبارزي په برخوکي خپلو همکاریو ته دوام ورکړي. ده دغه راز وویل چي، هیواد به یي په هغي خانګړي غونډه کي چي ټاکل شوي ده دتلي دمیاشتي په لومړي نیټه دیکشنبي په ورځ دافغانستان په اړوند دملګرو ملتو دسازمان په مقرکي جوړه شي برخه واخلي. دجاپان دبهرنیو چارو وزیر دغه راز دسیمه ئیزامن جرګي دجوړیدو دملاتړ په ترڅ کي وویل چي، دافغانستان په بیا رغاونه کي ددوه سوه لسو ملیونو ډالرو نورو مرستو ژمنه کوي.

دجاپان هیوادترنن ورځي پوري دافغانستان دبیا رغاوني دامنیت دټینګښت اودنوي ټولني په جوړولو کي دیواعشاریه پنځه څلویښتو ملیاردو ډالرو مرسته کړې ده.

دجاپان دبهرنیو چارو وزیر وویل چي، دجاپان دنویو مرستو یوه برخه به دښووني او روزني په برخه کي ولګول شي. په مقابل کي دهیواد جمهور رئیس له افغانستان سره دجاپان دهمکاریو له امله مننه وکړه او دتوکیو کنفرانس یي چي د٢٠٠٢ میلادي کال دجنوري په میاشت کي دجاپان په پلازمینه کي جوړشو دافغانستان دبیارغاوني دبنسټ ډبره وبلله. دهیواد ولسمشر دغیرمسوولو وسله والو ډلو اوافرادو دبي وسلي کولو او ملکي کولو دپروګرام په تطبیقولو کي دجاپان درغنده او اساسي رول یادونه وکړه او په دي لاره کي یي دجاپان ملاتړ دافغانستان خلکو ته مهم وبلله.

حامدکرزي دغه راز په افغانستان کي دانرژي دتولیدولو په برخه کي دجاپان دونډې غوښتنه وکړه. دهیواد جمهور رئیس ددایمي غړي په توګه دملګروملتوسازمان دامنیت په شوراکي دجاپان هیواد له کاندیدوسره دافغانستان ملاتړ اعلام کړ.

بانکي مون: ملګري ملتونه دافغانستان دولسمشر اودهغه دپرګرامونو ملاتړ کوي

۱۳۸٦/۷/۱

دملګروملتودسازمان دعمومي ټولني ددوه شپیتمي غونډې په درشل کي دافغانستان په باب عالي غونډه دافغانستان دجمهور رئیس حامدکرزي او دملګروملتودسازمان دسرمنشي بانکي مون په ګډمشرتوب په نیویارك کي ددغه سازمان په مقرکي جوړه شوه. په دي غونډه کي دامریکا، هند، ترکیي، ایران، فرانسي، هالند، ناروي، اسپانیا، کانادا، چین، آلمان، روسیي، سعودي عربستان او دبریتانیا دبهرنیو چارو وزیرانو

(c) ketabton.com: The Digital Library

دایتالیا دبهرنیو چارو وزارت مرستیال، داروپا دټولني داروپا دکمیسیون، دناټو دسازمان، نریوال بانك اوداسیا دپرمختیا بانك استازو ګډون کړي و اوخپلې ویناوي یې واورولې. په دغه غونډه کې له تروریزم اونیشه یې توکو سره دمبارزې په ښه توګه ددولت دواکمني دپیاوړتیا اوپه افغانستان کې دپراختیا اوپرمختیا دمسئلې اودسیمه ئیزو همکاریو دپیاوړتیا په باب خبرې وشوې اوبرخه والو هیوادونو دادورکړ چې دیوپیاوړې، خوندي، ولسواك اوپه خپلو پښو دریدلې افغانستان په لاره کې به په خپلو ژمنو وفادارپاتې شي. ددغې غونډې په پیل کې دملګرو ملتودسازمان سرمنشي دافغانستان ستروښیګنوته دخواب ورکولو په ارزښت باندې ټینګار وکړ او ویې ویل چې، دملګرو ملتوسازمان له افغانستان سره خپلو مرستوته ترهغه وخته پورې دوام ورکوي چې دغه هیواد په خپلو پښوودریږي. وروسته دافغانستان داسلامي جمهوریت جمهور رئیس حامدکرزي په تیرو شپږوکلونوکې دافغانستان ارزښتونو او بریالیتوبونو په بیانولوسره څرګنده کړه چې زیاتره دغه ارزښتونه دجګړې په سیوري کې تراغیزې لاندې راغلې دي اوکم ارزښت ورته ورکړشوي دي. په دې غونډه کې دافغانستان دامنیتي حالت، دغیرمسوولو وسله والو ډلو دشتون او دمجرمینو اودنیشه یې توکیو دقاچاق ورونکو دخارنې په ګډون مسئلې وڅیړل شوې اوبرخه والو ژمنه وکړه چې دهیواد دملي اردوپه سمبالولو اوروزنه کې ونډه واخلي. دبرخه والو هیوادونو دبهرنیو چارو وزیرانو هغه تروریستي او غیرقانوني فعالیتونه په کلکه وغندل چې په افغانستان کې دقانون دتطبیق خنډکیږي. دغه راز برخه والو دافغانستان اوپاکستان ترمنځ دسیمه ئیزامن دجرګې له نتیجوسره خپل ملاتړ اعلام کړ اوهیله یې وکړه چې دغه جرګه وکولای شي په سیمه کې سوله تامین کړي. ددغې غونډې په پای کې دافغانستان داسلامي جمهوریت جمهور رئیس حامدکرزي اودملګروملتودسازمان سرمنشي بانکي مون په یوګډ خبري کنفرانس کې برخه واخیسته. دهیواد جمهور رئیس دیوې پوښتنې په خواب کې وویل: دسولې دټینګښت هغه پروګرام چې دافغانستان دمشرانو جرګې درئیس حضرت صبغت الله مجددي له خوا پرمخ بیول کیږي دوام لري. هغه ټول طالبان چې له القاعده سره نه دي اوپه تروریستي بریدونوکې ګډون نه لري کولای شي له دې لارې سوله ئیز ژوندانه ته مخه وکړي. په دې خبري کنفرانس کې دملګروملتودسازمان سرمنشي په افغانستان کې دیوناما ددفترونو دپراختیا خبر ورکړ او څرګنده یې کړه چې دمګړې دافغانستان په ګوټ ګوټ کې دیوناما اوولس دفترونه فعالیت کوي. دیادوني وړده چې ددغې غونډې څلیرویشت برخه وال هیوادونه دافغانستان دموافقه لیك دبورد غړي دي.

* * *

دافغانستان داسلامي جمهوریت جمهور رئیس حامدکرزي دملګروملتودسازمان له سرمنشي بانکـــي مون سره په نیویارك کې ددغه سازمان په مقرکې وکتل. په دغه کتنه کې بانکي مون وویل چې دملګرو ملتوسازمان دافغانستان داسلامي جمهوریت دجمهور رئیس اودهغه دپروګرامونو ملاتړ کوي. دغه راز ښاغلي بانکي مون وویل چې، دملګروملتوسازمان په افغانستان کې دخپلو پرګرامونو دپراختیا غوښتونکې دي اودیوناما دفترونه زیاتوولایتونو ته پراخوي. په مقابل کې دافغانستان ولسمشر دافغانستان په باب په غونډو او کنفرانسونوکې دملګروملتودسازمان او ددغه سازمان دسرمنشي دپاملرني اوونډې اخیستني په خاطر دهغو دهمکاري له امله قدرداني وکړه اوپه خپلو پښو دافغانستان ددریدو او ددموکراسي دپراخ بنسټه کیدولپاره یې دنړیوالې ټولنې مرستې مهمې وبللې.

حامد کرزي دنړۍ له ګڼو مشرانو سره وکتل

١٣٨٦/٧/٢

دافغانستان داسلامي جمهوریت جمهور رئیس حامدکرزي چې دملګروملتودسازمان دعمومي ټولنې په ٦٢ غونډه کې دګډون په مقصد په نیویارك کې دي.

داوبو اوهوا دبدلون په باب په فوق العاده غونډه کې برخه واخیسته چې دملګروملتودسازمان په مقرکې جوړه شوه. دغه غونډه داویا هیوادونو دجمهورو رئیسانو اودنړۍ له یوسلو پنځوسو هیوادونو څخه دمسئولو مقاماتوپه ګډون داوبو اوهوا دبدلونونو دمسئلو دڅیړنې لپاره دنړۍ دمشرانو ډیره ستره یوه ورځنې غونډه وه چې دملګروملتودسازمان په مقرکې جوړه شوه. په دې ستره غونډه کې چې دملګروملتودسازمان دعمومي ټولنې د٦٢ غونډې له عمومي خبرونه یوه ورځ مخکې جوړه شوه دملګرو ملتودسازمان

(c) ketabton.com: The Digital Library

سرمنشي بانکي مون داوبو اوهوا دبدلونونو مسئلي خپل يولومړي توب وباله او څرګنده يي کړه چي دنړي هيوادونه بايد دسمون، داوزون دقشر دله منخه وړونکو توکوله کمښت، دپاکو محصولاتو دوړاندي کولو، دخنګلونو دله منخه تللو دمخنيوي اودمنابعو ديو موټي کولو په ګډون په ټولو اړخونو کي داوبو اوهوا له بدلون سره مبارزي ته جدي پاملرنه وکړي. داوبو او هوا دبدلونونو په باب ددغي فوق العاده غونډي په بهير کي حامدکرزي دفرانسي له جمهور رئيس نيکلاي سرکوزي دپولينډ له جمهور رئيس ليچ کازافيسکي، دکانادا له صدراعظم ستيفن هارپر، دعراق له صدراعظم نوري المالکي، دبنګله ديش له صدراعظم فخرالدين احمد، دکوريا له صدراعظم هان دوك سو اوداسلامي کنفرانس دسازمان له سرمنشي اکمال الدين احسان اغلو سره په جلاجلا توګه وکتل. په دغو کتنو کي ددوه اړخيزو اړيکو، دافغانستان اودسيمي دحالاتو اوپه افغانستان کي دامن دتامينولو اوبيارغاوني په لاره کي دنړيوالي ټولني درول په باب خبري وشوي.

* * *

دفرانسي جمهور رئيس له حامدکرزي سره په کتنه کي له افغانستان سره دخپل هيواد دمرستو ددوام ډاډ ورکړ، اواعلام يي وکړ چي ۲۰۰۸ ميلادي کال په پسرلي کي افغانستان ته دسفرله پاره تياري نيسي، دفرانسي جمهور رئيس دغه راز وويل: فرانسه ديوخپلواك افغانستان په ټينګښت کي ژمنه ده.

* * *

دپولينډ جمهور رئيس، له حامدکرزي سره په کتنه کي دتروريزم پرخلاف دمبارزي پردوام باندي ټينګار وکړ. دغه راز ده دافغانستان اوپاکستان ترمنځ دامن جرګي دجوړيدوله امله خوښي څرګنده کړه اوهيله يي وکړه چي جرګه مثبتي پايلي ولري.

* * *

دغه راز دکانادا صدراعظم په افغانستان کي دامنيت دتامينولو او دبيارغاوني دبهير دګړندي کولو په لارکي دخپل هيواد دبشپړملاتړ ډاډ ورکړ.

جورج بوش: افغانستان پرخوندي اوباثباته هيواد بدليږي اومو ږ دحامدکرزي له هڅو مننه کوو

۱۳۸٦/۷/٤

دافغانستان داسلامي جمهوريت ولسمشر حامدکرزي دامريکي دمتحدو ايالاتو له جمهور رئيس جـــــورج بوش سره دنيويارك په والدرف استوريا هوټل کي وکتل، په دي کتنه کي بوش وويل: افغانستان پرخوندي او باثباته هيواد بدليږي او موږ په دي برخه کي دولسمشر حامدکرزي دهڅو ملاتړ کوو. بوش حامدکرزي ته په خطاب کي وويل: (ښاغلي ولسمشر تاسو دلته ډير پياوړي ملګري لري).

دواړو مشرانو وړمه ورځ دملګرو ملتونو دعمومي ټولني په ٦۲ مه غونډه کي خپلي ويناوي واورولي.

* * *

دافغانستان داسلامي جمهوريت جمهور رئيس حامدکرزي دملګروملتودسازمان دعمومي ټولني دغونډوپه بهيرکي دافغانستان په وخت تيره شپه دآلمان له صدراعظمي ميرمن انګلامرګل سره دملګرو ملتودسازمان په مقر کي وکتل. دهيواد جمهور رئيس دآلمان دفدرالي جمهوريت دمرستوله امله قدرداني وکړه او آلمان يي دافغانستان دخلکو دوست وباله. دآلمان صدراعظمي هم يوځل بيا دامنيت دتامينولو او دافغانستان دبيا رغاوني په برخوکي دخپل هيواد دمرستو ددوام ډاډ ورکړ.

* * *

دغه راز دملګروملتودسازمان دعمومي ټولني غونډي دافغانستان په وخت وړمه شپه دافغانستان داسلامي جمهوريت دجمهور رئيس حامدکرزي په ګډون په نيويارك کي په کارپيل وکړ. دملګرو ملتوسازمان سرمنشي په افغانستان کي دتروريزم اودنشه يي توکو پرخلاف داغيزمني مبارزي په لاره کي دملګروملتو دسازمان اودهغه دهمکارانوترمنځ دمرستي اوهمغږي په اړتيا باندي ټينګار وکړ. ورپسي دڅو هيوادونو ددولتونو مشرانو په وارسره ويناوي وکړي او دنړی په بيلابيلو سيمو کي يي دروانوحالاتو په باب خپلي نظريي څرګندي کړي. دامريکا جمهور رئيس جورج دبليو بوش په خپلي ويناکي دنړي هيوادونه دي ته

(c) ketabton.com: The Digital Library

وهڅول چي په افغانستان عراق اولبنان کي د دموکراسي دپراخ بنسټه کيدولپاره دهڅو اوهاند ملاتړ وکړي دامريکا جمهور رئيس وويل: دافغانستان، لبنان اودعراق خلك زموږ دمرستي اوهمکاري غوښتنه کوي هرمتمدن هيواد ددي مسوولیت لري چي دهغوي ترڅنګ ودريږي، دافغانستان داسلامي جمهوريت جمهور رئيس حامدکرزي هم دسه شنبي دورځي په مازيګر دملګروملتوسازمان دعمومي تولني دغونډي په لومړي ورځ دنړي مشرانو ته په خطاب کي ويناوکړه او ويې ويل: نن ورځ دټينګښت او بيا جوړوني په لور دافغانستان يون ګړندي دي. دافغانستان خلك له نويو فرصتونو څخه دښي استفادي لپاره خپلو هڅوته دوام ورکوي زموږ اقتصاد په چټکي سره وده کوي زموږ دتشکيل دنويو مرکزونو اغيزمنتوب په پراويزدول لوړيږي، دهيواد جمهور رئيس وويل: په افغانستان کي له ترلاسه شويو ارزښتونو او برياليتوبونو سره سره اوتراوسه پوري زياتي ننګوني اوستونزي په مخ کي دي. بي وزلي، دودي نشتوالي، سخت طبيعت اوله تولو مهم دتروريزم اودنشه يي توکو ګواښ هغه چلنجونه دي چي افغانستان ورسره مخامخ دي اوددغو ننګونو اغيزي نړيوالي تولني ته هم متوجه دي له دي امله دنړيوالي تولني همکاري افغانستان ته زيات ارزښت لري. حامدکرزي دخپلو خبرو په دوام وويل: ترهغه وخته پوري چي تروريزم ديو ګواښ په توګه پاتي شي دنړي اوسيدونکي به خوندي نه وي. دنړيوالو ترهګرو له منګولو څخه دافغانستان له خلاصون څخه شپږ کاله وروسته اوتراوسه پوري هم موږ ددغه ګواښ په لوبه کي پاتي يو ترهګر دبيګناه افغانانو او دهغو کسانو وژني ته دوام ورکوي چي دمرستي لپاره افغانستان ته راځي، جمهور رئيس زياته کړه موږ دتروريزم ډير ستر قربانيان يو په داسي حال کي چي تروريزم نه اوس اونه په تيرو وختونوکي په افغانستان کي جړي لرلي له دي امله دتروريزم ګواښ به يوازي دسيمي او نړي په کچه دهغو دجړو په له منځه وړلو سره پاي ته ورسيږي. حامدکرزي په خپلي ويناکي دغه راز دنشه يي توکو دله منځه وړلو په لاره کي دافغانستان دهڅو اوهاند په اړوند خبري وکړي اودايي يونړيوال خطر وباله.

افغانستان دنړيوالي تولني دپاملرني په سرکي ځاي لري

١٣٨٦/٧/٥

دافغانستان داسلامي جمهوريت جمهور رئيس حامدکرزي دملګروملتوسازمان دعمومي تولني په دوه شپيتمي غونډه کي له ګډون وروسته مابنام هيوادته راستون شو. دهيواد جمهور رئيس دملګروملتوسازمان دعمومي تولني په دوه شپيتمه غونډه کي وينا وکړه اوپه ترڅ کي يي په تيرو شپږوکلونو کي دافغانستان دبرياليتوبونو يادونه وکړه وي ويل چي، زموږ زيات برياليتوبونه دجګړي ترسيوري لاندي راغلي دي اولږ شميرل شوي دي. دملګروملتوسازمان دعمومي تولني ددوه شپيتمي غونډي په بهير کي دافغانستان دحالاتوپه باب خانګړي غونډه دحامدکرزي اودملګرو ملتوسازمان دعمومي منشي بانکي مون په مشري جوړه شوه، په دي غونډه کي دنړيوالي تولني په همکاري اودبيارغاوني دبهير په ګړنديتوب باندي ټينګار وشو اومرسته کوونکو هيوادونو دافغانستان دامنيت دتامينولو په لاره کي خپلي ژمني تکرار کړي. دهيواد جمهور رئيس دغه راز دملګرو ملتو دعمومي تولني د دوه شپيتمي غونډي په بهيرکي دکلنتن په نړيوال پروګرام کي ګډون وکړ اوپه افغانستان کي دپانګي اچوني او اقتصادي ودي په باب خبري وکړي، دهيواد ولس مشر دغه راز ددغي غونډي په بهير کي دجاپان دبهرنيو چاروله وزير، دملګروملتوسازمان له سرمنشي بان کي مون، دپولند له جمهور رئيس، داسلامي هيوادونو دکنفرانس له سکرتر جنرال، دعراق له صدراعظم، دبنګله ديش له صدراعظم، دفرانسي له جمهور رئيس، دکانادا له صدراعظم، دکوريا له صدراعظم، دنړيوال بانك له رئيس، دآلمان له صدراعظمي، دناټو له سکرتر جنرال او دامريکا دمتحده ايالاتو له جمهور رئيس سره په جلاجلا توګه وکتل. په دي کتنو کي دافغانستان اودسيمي دحالاتو، دنشه يي توکو اوتروريزم پرخلاف دمبارزي، دافغانستان له بيارغاوني سره دنړيوالي تولني دمرستو ددوام او دافغانستان دامنيتي پوځونو دسمبالولو او پياوړتيا په باب يي خبري وکړي.

(c) ketabton.com: The Digital Library

حامد کرزي دارواښاد ملانقیب الله په فاتحه کي ګډون وکړ

۱۳۸٦/۷/۲۱

دافغانستان داسلامي جمهوریت جمهور رئیس حامدکرزي دهیواد دپخواني جمهور رئیس استاد برهان الدین رباني په ملګرتیا دارواښاد ملانقیب الله اخند پاتي کسانوته د ډاډګیرني اوخواخوږي دمراتبو دځرګندولو اودفاتحي په مراسمو کي دګډون په مقصد دکندهار ولایت ته سفر وکړ. دهیواد جمهور رئیس اواستاد برهان الدین رباني په داسي حال کي چي دکندهار دبیلابیلو قومونو یوزیات شمیر مشران اوعالمان حاضر و دارواښاد ملانقیب الله آخند داستوګني کورته لاړل او دده پاتي کسانو او دکورنیو غړوته ني فاتحه ورکړه. دهیواد جمهور رئیس دارواښاد ملانقیب الله آخند دشخصیت په ستاینې سره وویل چي، دي یوسترمجاهد، دخلکوغمخور اوهیواد پال شخصیت وچي دخلکو په خوشحالي خوشحالیده اوپه غم کي ني غمجن کیده. جمهور رئیس دلوي خداي(ج) په دربارکي دعا وکړه لکه څنګه چي ملانقیب الله آخند په افغانستان کي دسولي او آرامي هیله لرله په هیواد کي سراسري امنیت اوثبات تامین شي. استاد برهان الدین رباني هم دملانقیب الله آخند دخدمتونو په یادوني سره دي دافغانستان په ټولو خلکو پوري اړوند شخصیت وباله او دده مرینه ني هیواد ته یوه ستره ضایعه وبلله. همدارنګه دولسمشر دخواشیني او ډاډګیرني په پیغام کي چي دملانقیب الله آخوند دمریني له امله صادرشوي، ویلي شوي دي چي: ارواښاد نقیب الله یو رښتیني مجاهد و اوجهادیي خاص دالله تعالي درضا اودوطن دآزادي لپاره کړي و هیڅکله یي دجهاد دبري لپاره له خپلو هلوخلو اوکوښښونو څخه دخپلي شخصي ګټي لپاره استفاده ونه کړه، دژوند په ټوله موده کي له خپلو خلکو سره و اوددوي په خدمت کي و، قول اوعمل یي یو وو او ټولي هلي خلي یي دخپلو خلکو دخوشحالي اوسوکالي لپاره وي. ملانقیب الله آخوندیواجتماعي مصلح اوقومي مشرو، دخلکو ترمنځ دورورري، دوستي اوتفاهم لپاره کار کاوه دده مرینه دهیواد لپاره یوه ستره ضایعه ده. دخپلي خواشیني او ډاډګیرني مراتب دهیواد مجاهدینو، دده کورني، دوستانو اودکندهار خلکوته وړاندي کوم. الله تعالي دي مولانا نقیب الله آخوند ته جنتونه ورکړي اوکورني ته یي جمیل صبر په نصیب شي.

حامدکرزی به لندن رفت

۱۳۸٦/۷/۲۹

حامدکرزی رئیس جمهوری اسلامی افغانستان به دعوت گوردون براون صدراعظم بریتانیا به منظور دیدار رسمی چهار روزه عازم لندن پایتخت آنکشور گردید.

دراعلامیه یی که از طریق دفتر مطبوعاتی ریاست جمهوری درمورد منتشر گردیده، گفته شده، رئیس جمهور کشور درجریان سفرش با الیزابت دوم ملکه بریتانیا، گوردون براون صدراعظم، شهزاده چارلز ولیعهد وبرخی از مقام های دیگر آنکشور دیدار ومذاکره مینماید.

مذاکرات رئیس جمهور ومقام های ارشد کشور بریتانیا روی تحکیم هرچه بیشتر روابط دوجانبه، نقش بریتانیا دربازسازی عرصه های مختلف، توسعه امنیت، آموزش وتجهیز اردوی ملی افغانستان ومسایل منطقوی متمرکز خواهد بود.

همچنین رئیس جمهور کشور درمجتمع معتبر علمی آکسفورد سخنرانی کرده ودربحث های استادان ودانشمندان آن مجتمع شرکت مینماید.

رئیس جمهور را درسفربه بریتانیا، داکتررنگین دادفرسپنتا وزیر امور خارجه، زلمی رسول مشاور امنیت ملی وهمایون حمیدزاده سخنگوی ریاست جمهوری همراهی میکنند.

حامد کرزی با شهزاده چارلز دیدار کرد

۱۳۸٦/۷/۳۰

حامدکرزی رئیس جمهوری اسلامی افغانستان که مشغول یک دیدار رسمی از بریتانیا است. ظهر امروز به وقت لندن با شهزاده چارلزولیعهد آنکشور دیدار کرد.

(c) ketabton.com: The Digital Library

دراین دیدار دوجانب درمورد گسترش روابط دوکشور افغانستان وبریتانیا درعرصه های مختلف باهم بحث کردند.
قرار است، حامدکرزی درادامه سفرش دربریتانیا با الیزابت دوم ملکه وگوردون براون صدراعظم آنکشور نیز دیدار کند وبا آنان درمورد نقش بریتانیا دربازسازی و تحکیم امنیت افغانستان مذاکره نماید.
رئیس جمهور کشور بنابر دعوت صدراعظم بریتانیا جهت یک دیدار رسمی چهار روزه وارد لندن پایتخت آنکشور گردید.

لنـــــــدن:

حامد کرزی با لورک برون دیدار کرد

۱۳۸٦/۸/۱

حامدکرزی رئیس جمهوری اسلامی افغانستان با لورک برون معاون وزارت امور خارجه بریتانیا درامور آسیا، افریقا وسازمان ملل متحد در لنکستر هاوس شهر لندن ملاقات نمود.
درین ملاقات که داکتر رنگین دادفر سپنتا وزیر امور خارجه، داکترزلمی رسول مشاور امنیت ملی، محمد یاسین عثمانی مشاور امور اقتصادی ومحمدرحیم شیرزوی سفیرافغانستان در بریتانیا حضور داشتند، درمورد گسترش روابط دوجانبه، پیشرفت های افغانستان ومبارزه با تروریزم ومواد مخدر بحث وتبادل نظر بعمل آمد.
رئیس جمهور افغانستان وهیات همراه بعد ازاین ملاقات درضیافت اشتراک نمودند که به افتخار شان ازسوی وزارت امور خارجه بریتانیا ترتیب گردیده بود.

حامد کرزی درمحفلی خطاب به محصلان پوهنتون اکسفورد:

افغانستان اکنون یک مملکت آزاد است ومردم آن خواهان زنده گی بهتر اند

۱۳۸٦/۸/۲

حامدکرزی رئیس جمهوری اسلامی افغانستان وهیات همراه به شهراکسفورد سفرنموده از بخش های مختلف پوهنتون اکسفورد دیدار به عمل آورد.
رئیس جمهور کشور درمحفلی خطاب به محصلان این پوهنتون گفت که، افغانستان باید پولیس واردو داشته باشد تا جلو تروریزم، فساد وموادمخدر را بگیرد.
حامدکرزی دراین محفل برای محصلان در رابطه به افغانستان معلومات ارائه کرد وگفت که، اکنون افغانستان یک مملکت آزاد است ومردم آن خواهان زنده گی بهتر ومرفه می باشند.
آنان مکاتب، کلینیک وصلح می خواهند وجامعه جهانی باید آنها را درنیل به این هدف یاری نمایند.
رئیس جمهور با بیان این که افغانستان زیربنای اقتصادی اش را گذاشته ودر طی شش سال گذشته به دستآوردهای مهمی نایل آمده است، گفت: انتخابات ریاست جمهوری وپارلمانی در افغانستان برگزار شده وماالکنون قانون اساسی مترقی داریم که به اساس آن نقش زنان درتعیین سرنوشت مملکت مدنظر گرفته شده است.
رئیس جمهور کشور گفت که، زنده گی مردم افغانستان روز به روز بهتر میشود. خدمات صحی، ارتقا یافته، سرک های زیادی در افغانستان ساخته شده وملیونها طفل اعم از دختران وپسران به مکتب می روند. همین اکنون، درکنار نشرات چاپی متعدد، ده کانال تلویزیونی درکابل نشرات دارد، اما افغانستان هنوز مشکلات جنگ علیه تروریزم را نیز دارد وتاکید ما برمبارزه جدی علیه لانه ها ومنشاء تروریزم است.
حامدکرزی رئیس جمهوری کشور دراخیر این محفل به سوالات محصلین پوهنتون اکسفورد جواب ارائه نموده درکتاب مخصوص امضا نمود.
گفتنی است که رئیس جمهور کشوردرمصاحبه با کانال چهار تلویزیون بریتانیا گفت که، ما خواهان ازدیاد نیروهای ائتلاف علیه تروریزم درافغانستان نیستیم، بلکه می خواهیم نیروهای اردو وپولیس ملی ما تقویت وتجهیز شوند تا ما بتوانیم نقش بیشتری در مبارزه علیه تروریزم وتامین امنیت داشته باشیم.

(c) ketabton.com: The Digital Library

دراین مصاحبه حامدکرزی یکبار دیگر گفت که، جنگ در دهات افغانستان نتیجه نخواهد داشت وبیشتر مورد مایوسیت مردم خواهد شد.
رئیس جمهور کشور همچنان تاکید کرد که جنگ علیه تروریزم باید به منابع وریشه های آن معطوف گردد.
حامدکرزی رئیس جمهوری اسلامی افغانستان، شام با الیزابت دوم ملکه انگلستان درلندن دیدار وگفتگو کرد.
حامدکرزی رئیس جمهوری اسلامی افغانستان دردیدار با دس برون وزیردفاع بریتانیا برتجهیز وآموزش پولیس ملی افغانستان تاکید کرد.
دراین دیدار که شام سه شنبه درلندن دراقامتگاه رئیس جمهور کشور صورت گرفت طرفین درمورد اوضاع امنیتی افغانستان پیشرفت ها، چالش ها ، تجهیز وتمویل اردوی ملی افغانستان صحبت نمودند.
دراین دیدار همچنان در مورد توانایی وظرفیت های اردوی ملی وپولیس ملی افغانستان گفتگو گردید و وزیر دفاع بریتانیا به نماینده گی از کشورش وعده داد که مساعدت به آموزش وتجهیز پولیس ملی کشور رانیز در کنار مساعدت های دیگر بریتانیا ازدیاد بخشد.
وزیر دفاع بریتانیا از گفتگو با آنهایی که میخواهند دست از جنگ بردارند حمایت کرد وگفت که، همزمان با مبارزه علیه تروریزم باید مسئله سیاسی حل قضایای افغانستان نیز مورد توجه قرار گیرد.
موصوف همچنان گفت که، کشورش درتعهدات دراز مدت خود برای افغانستان وفادار است وکمک های خود را تازمانی که این کشور به آن نیاز داشته باشد ادامه خواهد داد.

حامدکرزی وصدراعظم بریتانیا درکنفرانس خبری لندن:

مبارزه با تروریزم وموادمخدر به ستراتیژی جدید، هماهنگی بیشتر وکار مشترک نیاز دارد

۱۳۸٦/۸/٤

حامدکرزی رئیس جمهوری اسلامی افغانستان که به دعوت گوردون براون صدراعظم بریتانیا به منظور دیدار رسمی چهار روزه به آن کشور سفر نموده بود، امشب به وطن برگشت.
رئیس جمهور کشور درجریان این سفر، با الیزابت دوم ملکه بریتانیا، پرنس چارلز ولیعهد، گوردون براون صدراعظم، دسبراون وزیر دفاع وبرخی از مقامات دیگر آنکشور دیدار ومذاکره نمود.
مذاکرات رئیس جمهور با مقامات ارشد کشور بریتانیا روی تحکیم هرچه بیشتر روابط دوجانبه، نقش بریتانیا دربازسازی عرصه های مختلف، آوردن امنیت، آموزش وتجهیز اردوی ملی وپولیس ملـــــــــــی افغانستان ومسایل منطقوی متمرکز بود.
حامدکرزی رئیس جمهوری اسلامی افغانستان وگوردون براون صدراعظم بریتانیا در دیدارشان، برتغییر ستراتیژی درمبارزه علیه تروریزم وموادمخدر توافق کردند.
رئیس جمهور افغانستان وصدراعظم بریتانیا که بعداز ملاقات دریک کنفرانس خبری درلندن صحبت میکردند، گفتند که مبارزه با تروریزم وموادمخدر نیاز به ستراتیژی جدید، هماهنگی بیشتر وکار مشترک دارد.
گوردون براون صدراعظم بریتانیا دراین کنفرانس خبری گفت: ما به ادامه مذاکرات قبلی ایکه از مدت پیش با رئیس جمهور افغانستان آغاز نموده ایم، امروز توافق کردیم، تا این مذاکرات را ادامه داده و روی یک ستراتیژی جدید انکشافی کار نماییم.
وی افزود: ما همچنان توافق کردیم تا اردو وپولیس ملی افغانستان را تقویت نماییم وهمزمان از برنامه های حکومت افغانستان برای مصالحه با آنعده مخالیفینی که خواهان گذاشتن اسلحه شان هستند، حمایت کنیم.
حامدکرزی نیز دراین کنفرانس خبری از کمک های بریتانیا به مردم افغانستان اظهار قدردانی کرد وآنرا دربهبود زنده گی وامنیت مردم افغانستان مهم وموثر خواند.

(c) ketabton.com: The Digital Library

رئیس جمهور با برشمردن پیشرفت های سیاسی، اقتصادی واجتماعی افغانستان گفت، که انتخابات ریاست جمهوری، شورای ملی، ارتقای عرضه خدمات صحی، رفتن ملیونها طفل به مکتب ورشد اقتصادی همه محصول تلاش مردم افغانستان وکمک های جامعه جهانی بوده که درشش سال گذشته میسر شده است.

رئیس جمهور با یادآوری از مشکل ها وچالش های پیشروی افغانستان گفت: فعالیت تروریستان وتولید موادمخدر از جمله مشکلات عمده افغانستان است که جامعه جهانی درمبارزه با آنها باید توجه جدی تر نماید.

رئیس جمهور خاطر نشان ساخت که فایق آمدن براین معضلات به همکاری، کار وزمان بیشتر نیاز دارد.

رئیس جمهور همچنان تصریح کرد که مردم افغانستان میخواهند، بساط جنگ وخونریزی از کشورشان برچیده شود، از اینرو دولت افغانستان بخاطرنیل به این هدف به پروسه سیاسی درکنار استفاده از قوای نظامی اهمیت قایل است ومیخواهد با آنعده از طالبانی که برای حل مشکلات خواستار سهیم شدن در پروسه سیاسی باشند، به مذاکره ادامه دهد.

حامدکرزی رئیس جمهوری اسلامی افغانستان به روز چهارشنبه دوعقرب درمجتمع معتبر علمی اکسفورد سخنرانی نموده ودربحث هایی اساتید ودانشمندان آن مجتمع شرکت کرد.

رئیس جمهور کشور خطاب به محصلان این پوهنتون گفت که، افغانستان باید پولیس واردو داشته باشد تا جلو تروریزم، فساد ومواد مخدر را بگیرد.

حامدکرزی دراین محفل برای محصلان در رابطه به افغانستان معلومات ارائه کرد وگفت که، اکنون افغانستان یک مملکت آزاد است که مردم آن خواهان زنده گی بهتر و مرفه می باشند، آنها مکتب، کلینیک وصلح می خواهند وجامعه جهانی باید آنها را درنیل به این هدف یاری رسانند.

رئیس جمهور با بیان این که افغانستان زیربنای اقتصادی اش را گذاشته ودرطی شش سال گذشته به دست آورد های مهمی نایل آمده است، گفت: انتخابات ریاست جمهوری وپارلمانی در افغانستان برگزار شده وما اکنون قانون اساسی مترقی داریم که به اساس آن نقش زنان در تعیین سرنوشت مملکت مدنظر گرفته شده است.

رئیس جمهور کشور گفت: که زنده گی مردم افغانستان روزبه روز بهتر میشود، خدمات صحی ارتقا یافته، راه های زیادی در افغانستان ساخته شده وملیونها طفل از دختران وپسران به مکتب می روند.

رئیس جمهور افغانستان همچنین به پیشرفت درعرصه آزادی ورسانه ها درکشور اشاره کرد وگفت: که هم اکنون درکنار رسانه های نوشتاری متعدد، ده کانال تلویزیونی درکابل فعالیت دارد.

رئیس جمهور ضمن یادآوری مشکلات وچالش های پیشروی فعالیت تروریستان وتولید مواد مخدر را از جمله مشکلات عمده افغانستان دانست وتصریح کرد که تاکید ما برمبارزهٔ جدی علیه لانه ها ومنشـــــــاء تروریزم است.

رئیس جمهور کشور را درسفر به بریتانیا، رنگین دادفرسپنتا وزیر امور خارجه، زلمی رسول مشارو امنیت ملی وهمایون حمیدزاده سخنگوی ریاست جمهوری همراهی میکردند.

حامد کرزی به کویت رفت

۱۳۸٦/۹/۲۰

حامدکرزی رئیس جمهوری اسلامی افغانستان به دعوت رسمی شیخ صباح الاحمدالجابرالصباح امیر کویت در رأس یک هیات عالی رتبه دولتی قبل از ظهر عازم کشور کویت گردید.

رئیس جمهور کشور را دراین سفرداکتر رنگین دادفرسپنتا وزیر امور خارجه، داکتر زلمی رسول مشاور امنیت ملی، داکتر انورالحق احدی وزیر مالیه، داکتر میرمحمدامین فرهنگ وزیر تجارت وصنایع، اسحاق نادری مشاور رئیس جمهور درامور اقتصادی، تاج ایوبی مشاور رئیس جمهور در امور بین المللی، فاطمه گیلانی رئیس جمعیت هلال احمر افغانی، عمرداوودزی رئیس دفتر مقام ریاست جمهوری، همایون حمیدزاده سخنگو ورئیس مطبوعات ریاست جمهوری همراهی میکنند.

* * *

(c) ketabton.com: The Digital Library

حامدکرزی رئیس جمهوری اسلامی افغانستان ظهر امروز در رأس یک هیات عالی رتبه دولتی وارد کویت شد.

درمیدان هوایی بین المللی کویت از رئیس جمهور کشور وهیأت همراه شیخ صباح الاحمد الجابر الصباح امیر کویت، شیخ نواف الاحمدالجابر الصباح ولیعهد، ناصرالمحمدالاحمدالجابرالصباح صدراعظم، جاسم محمدالخرافی رئیس پارلمان، شیخ مشعل الاحمد الجابر الصباح معاون امنیت ملی، شیخ جابر مبارک الاحمدالصباح معاون اول صدراعظم ووزیر دفاع، شیخ ناصر صباح الاحمدالصباح وزیر دولت درامور دیوان امیری، شیخ محمدصباح السالم الصباح معاون صدراعظم و وزیر امور خارجه، فیصل محمدالحجی بوخضورمعاون صدراعظم ووزیردولت درامور کابینه، شیخ جابر الخالد الصباح وزیر امور داخله، شیخ علی جراح الصباح معاون وزیر دولت درامور دیوان امیری، محمدعبدالله ابوالحسن مشاور دیوان امیری . ورئیس مهمانداران وعبدالرحیم کریمی سفیر افغانستان مقیم کویت استقبال نمودند. مراسم استقبال رسمی از حامدکرزی وهیأت همراه درمیدان هوایی بین المللی کویت با انجام تشریفات ویژه واجرای سرودملی هردوکشور انجام گردید. رئیس جمهوری اسلامی افغانستان به دعوت رسمی شیخ صباح الاحمدالجابرالصباح امیر کویت به آن کشور سفرکرده است. گسترش روابط دوجانبه، جستجوی راه های سهمگیری کویت در بازسازی افغانستان وتقویت روابط تجاری میان دوکشور در دستور کار مذاکرات حامدکرزی با مقامات بلند رتبه کشور کویت قراردارد.

* * *

موافقتنامه تشکیل کمیسیون مشترک همکاری میان جمهوری اسلامی افغانستان ودولت کویت درحضور حامدکرزی رئیس جمهوری اسلامی افغانستان وشیخ صباح الاحمدالجابرالصباح امیر کویت، توسط رنگین دادفر سپنتا وشیخ محمدصباح السالم الصباح وزیرانی خارجه دوکشور عصر درقصر بیان به امضا رسید.

این موافقتنامه درنه ماده ترتیب گردیده که شامل تقویت همکاری درعرصه های اقتصادی، تجاری، تعلیمی، انکشاف اجتماعی، رسانه ها، فرهنگ، ورزش، محیط زیست، ترانسپورت، نفت وگاز، تبادله معلومات وتجارب می باشد. کمیسیون مشترک همکاری میان دوکشور به نام کمیسیون مشترک در سطح وزیران به ریاست وزیرانی خارجه دوکشور وبا عضویت شماری از وزیران ومقامات عالی رتبه دوکشور به منظور تعمیق وگسترش روابط دوجانبه ایجادمی گردد.

این کمیسیون مشترک سیاست گذاری کلی همکاری وهماهنگی میان دوکشور را درزمینه های سیاسی، اقتصادی، تجاری، علمی وفرهنگی به عهده دارد. کمیسیون هردوسال یکبار نشست خودرا به طور نوبتی در پایتخت های هردو کشور برگزار میکنند. درصورت ضرورت اجلاس استثنایی را نیز می تواند ترتیب دهد.

حامدکرزی به وطن برگشت

• موافقتنامهٔ تشکیل کمیسیون مشترک همکاری میان جمهوری اسلامی افغانستان ودولت کویت امضا شد

۱۳۸٦/۹/۲۱

حامدکرزی رئیس جمهوری اسلامی افغانستان که روزسه شنبه ۲۰ قوس بنابردعوت والاحضرت شیخ صباح الاحمدالجابرالصباح امیر کویت در راس یک هیات عالیرتبه دولتی جهت دیدار رسمی دو روزه به آنکشور سفر کرده بود، بعد از ظهر بوطن برگشت.

رئیس جمهور کشور وهیأت همراه ظهر وارد کویت گردیدند.

رئیس جمهور کشور وهیأت همراه به قصربیان، محل مذاکره ها تشریف برده ودرآنجا با والاحضرت شیخ صباح الاحمدالجابرالصباح امیر دولت کویت ملاقات ومذاکره نمود.

دراین ملاقات دوجانب در رابطه به گسترش مناسبات وهمکاری های دوجانبه، پیشرفت های افغانستان در عرصه های اقتصادی، صحی واجتماعی بحث وتبادل نظر نمودند.

همچنان دراین ملاقات هردوجانب چالش های ناشی از تروریزم را مورد بررسی قرار دادند، آنها ضمن

(c) ketabton.com: The Digital Library

اینکه تروریزم را دشمن مشترک بشریت دانستند، برتشدید مبارزه علیه این پدیده منفی تاکید نمودند.
رئیس جمهور کشور در جریان این دیدار از مهمان نوازی گرم وبرادرانه امیر ودیگر اراکین کشور کویت که از هیأت افغان بعمل آوردند تشکر کرد وبردوستی و برادری مردم دوکشور تاکید ورزید.
بعد از پایان مذاکره ها سران دوکشور، موافقتنامه تشکیل کمیسیون مشترک همکاری میان جمهوری اسلامی افغانستان ودولت کویت در حضور حامدکرزی رئیس جمهوری اسلامی افغانستان ووالاحضرت شیخ صباح الاحمد الجابر الصباح امیر کویت، توسط رنگین دادفر سپنتا وشیخ محمدصباح السالم الصباح وزیران خارجه دوکشور به امضا رسید.
این موافقتنامه در نه ماده ترتیب گردیده که شامل تقویت همکاری در عرصه های اقتصادی، تجاری، تعلیمی، انکشاف اجتماعی، رسانه ها، فرهنگ، ورزش، محیط زیست، ترانسپورت، نفت وگاز، تبادله معلومات وتجارب میباشد.
کمیسیون مشترک همکاری میان دوکشور به نام کمیسیون مشترک در سطح وزیران به ریاست وزیران خارجه دوکشور وبا عضویت شماری از وزیران ومقامهای عالی رتبه دوکشور به منظور تعمیق وگسترش روابط دوجانبه ایجاد میگردد.
این کمیسیون مشترک سیاست گذاری کلی همکاری وهماهنگی میان دوکشور را در زمینه های سیاسی، اقتصادی تجاری، علمی وفرهنگی به عهده دارد.
کمیسیون هردوسال یکبار نشست خودرا به طور نوبتی در پایتخت های هردوکشور برگزار میکند ودرصورت ضرورت اجلاس استثنایی را نیز میتواند ترتیب دهد.

* * *

رئیس جمهور کشور در ملاقات دیگری با غانم سلیمان الغنیمان رئیس صندوق وجهی کویت برای انکشاف اقتصادی کشور های عرب درقصربیان به گفتگو پرداخت.
دراین ملاقات طرفین در مورد احیای روابط وفعالیت های این نهاد کویتی در افغانستان بحث وتبادل نظر کردند.
صندوق وجهی کویت برای انکشاف اقتصادی کشورهای عرب، نزدیک به یکصد کشور جهان وبه خصوص کشورهای عربی وافریقایی فعالیت دارد وکمکهایی را به هدف توسعه اقتصادی کشورها بطور قرضه وبلاعوض ارائه میکند.
این نهاد کویتی دردهه هفتاد میلادی در افغانستان فعالیت داشت وبعد از کودتای ثور ۱۳۵۷ تمام فعالیت هایش قطع گردید.
رئیس صندوق وجهی کویت برای انکشاف کشورها، درجریان این ملاقات اعلام کرد که آنان میـــخواهند فعالیتهای نهاد خود را در افغانستان از سربگیرند.
انورالحق احدی وزیر مالیه که دراین ملاقات اشتراک داشت، اطمینان دادکه افغانستان برای آغاز فعالیت این نهاد کویتی تمام شرایط لازم را فراهم می سازد.

* * *

همینگونه حامدکرزی در ادامه دیدارهایش با مقامهای کویتی با علی ثنیان الغانم رئیس اتاق های تجارت وصنایع کویت در حالیکه شماری از تاجران بزرگ آنکشورنیز حاضر بودند دیدار وگفتگو کرد.
دراین دیدار رئیس جمهور کشور وهیات بلند پایه افغان در رابطه به فرصت ها وشرایط مساعد سرمایه گذاری در بخش های مختلف وبه ویژه درعرصه تولید سمنت، انرژی، مخابرات وترانسپورت معلومات داده گفتند که، افغانستان با انفاذ قوانین جدید، شرایط سرمایه گذاری را برای تجاربین المللی آسان ساخته است، تاجران بین المللی میتوانند با سرمایه گذاری در بخش های مختلف مفاد خوبی بدست آرند.
درمقابل رئیس اتاق های تجارت وصنایع وتجار کویتی با ابراز علاقه مندی برای رشد تجارت وسرمایه گذاری در افغانستان پیشنهاد کردند که یک هیأت افغان به کویت سفر کند ومعلومات بیشتری را در رابطه به شرایط سرمایه گذاری در افغانستان در اختیار سرمایه گذاران کویتی بگذارد تا آنها قادر شوند با استفاده از آن برای سرمایه گذاری در افغانستان اقدام نمایند.
رئیس جمهور کشور به داکتر میرمحمد امین فرهنگ وزیر تجارت وصنایع که در ملاقات اشتراک داشت

(c) ketabton.com: The Digital Library

وظیفه سپرد، هیأتی را به زودی به کویت بفرستد تا معلومات لازم را دراختیار تجار کویتی بگذارد.

* * *

حامدکرزی رئیس جمهوری اسلامی افغانستان درملاقات دیگری درمحل اقامتش با جاسم محمدالخرافی رئیس پارلمان کویت درمورد گسترش روابط دوکشور مذاکره کرد.

دراین ملاقات طرفین درمورد توسعه مناسبات دوجانبه، اوضاع منطقه وهمکاری های بین الپارلمانی بحث وتبادل نظر نمودند.

رئیس پارلمان کویت با اعلام حمایت از برنامه های دولت افغانستان گفت که، کشورش برای ترقی وسعادت مردم افغانستان حاضر به همکاری میباشد.

* * *

رئیس جمهور کشور در ملاقات با ناصرمحمدالاحمدالصباح صدراعظم کویت نیز درمورد گسترش همکاری دوکشور بحث وتبادل نظر نمود.

دراین ملاقات صدراعظم کویت که با منطقه وافغانستان آشنایی نزدیک دارد، روابط کویت وافغانستان را دیرینه، تاریخی وپراهمیت خواند وبرتحکیم هرچه بیشتر آن تاکید کرد.

همچنان دراین ملاقات طرفین در مورد اوضاع منطقه وافغانستان وشرایط مناسب سرمایه گذاری برای تاجران کویتی درافغانستان بحث وتبادل نظر نمودند.

گفتنی است که هنگام برگشت حامدکرزی وهیأت همراه، والاحضرت شیخ صباح الاحمدالجابرالصباح امیر کویت واعضای کابینه آنکشور آنان را تامیدان هوایی بین المللی کویت مشایعت وبدرقه کردند.

قابل تذکار است که از زمان ایجاد اداره موقت تاکنون این اولین سفر رئیس جمهوری اسلامی افغانستان به کشور کویت است، که امیر دولت کویت وتمام اراکین بلند پایه آنکشور از رئیس جمهوری افغانستان وهیأت همراهش، پذیرایی شایانی بعمل آوردند.

این سفرتاثیرات بزرگی در تجدید روابط سیاسی واقتصادی میان دوکشور داشته ومناسبات دوکشور برادر ومسلمان را مستحکمتر خواهد ساخت.

دولت افغانستان درسال ۱۹۶۱ میلادی استقلال کویت را برسمیت شناخت ودرسال ۱۹۶۳ میلادی روابط سیاسی میان حکومات افغانستان وکویت به سطح سفیران غیر مقیم به پایتخت های دوکشور تامین گردید.

مرحوم استادخلیلی اولین سفیرغیرمقیم دولت افغانستان در کویت بود.

حامدکرزی دریک کنفرانس مطبوعاتی مشترک دراسلام آباد با پرویز مشرف:

افغانستان وپاکستان مانند برادران دوگانه می باشند

پرویز مشرف:

مخلصانه میخواهم یک دیگر را کمک کنیم

۱۳۸۶/۱۰/۵

حامدکرزی رئیس جمهوری اسلامی افغانستان بنابه دعوت رسمی پرویزمشرف رئیس جمهوری اسلامی پاکستان در رأس هیأت بلند رتبه دولتی به هدف انجام سفر دو روزه بعدازظهر امروز عازم آنکشور گردید.

دراین سفر رئیس جمهور کشور را داکتر رنگین دادفر سپنتا وزیرامور خارجه، زلمی رسول مشاور امنیت ملی ریاست جمهوری، داکترانورالحق احدی وزیرمالیه، داکترمیرمحمدامین فرهنگ وزیرتجارت وصنایع، قضاوت پوه مولوی فضل الهادی شینواری مشاور ارشد رئیس جمهور درامور امنیتی، تاج محمدایوبی مشاور رئیس جمهور درامور بین المللی، امرالله صالح رئیس عمومی امنیت ملی، فاروق وردگ وزیر دولت درامور پارلمانی ورئیس عمومی اداره امور، عمرذاخیل وال رئیس ایسا، محمدعمر داوودزی رئیس دفتر رئیس جمهور وهمایون حمیدزاده سخنگوی ریاست جمهوری ورئیس دفتر مطبوعاتی همراهی میکنند.

رئیس جمهوری اسلامی افغانستان درجریان سفر دوروزه به جمهوری اسلامی پاکستان ودیدار با پرویز مشرف رئیس جمهور، محمدمیا سومرو سرپرست صدرات، بی نظیر بوتو صدراعظم سابق ورئیس حزب

(c) ketabton.com: The Digital Library

مردم وباشماری از تجار آنکشور درمورد توسعه وانکشاف مزید روابط سیاسی، اقتصادی هردو کشور، دوام مبارزه مشترک علیه تروریزم ودر رابطه به نتایج جرگه امن منطقوی بحث وتبادل نظر خواهد کرد.

* * *

حامدکرزی رئیس جمهوری اسلامی افغانستان، شام امروز بعد از ملاقات با پرویز مشرف رئیس جمهور جمهوری اسلامی پاکستان دریک کنفرانس مشترک اشتراک نموده، به سوالهای ژورنالیستان پاسخ گفتند.
حامدکرزی وهمتای پاکستانی وی پرویز مشرف برای ژورنالیستان از نتایج ملاقات شان معلومات داده گفتند که، محور بحث وگفتگوی آنان را تشدید مبارزه علیه تروریزم، تبادله اطلاعات استخباراتی، گسترش روابط دوجانبه، مسایل منطقه ودریافت راه های موثر مبارزه علیه تروریزم، پیگیری فیصله های جرگه امن را تشکیل میداد.
هردوجانب از این ملاقات ابراز رضایت نموده گفتند: ملاقات ما دریک فضای دوستانه وصمیمانه بود که زمینه را برای انکشاف هرچه بیشتر روابط دوجانبه فراهم کرد.
حامدکرزی دراین کنفرانس مطبوعاتی گفت: افغانستان وپاکستان مانند برادران دوگانه میباشند، حقایق وپرابلم هایی که درمنطقه وجود دارد امیدوار هستیم که با بررسی آن راه های ثبات وآرامی را برای مردم هردو کشور جستجو نماییم.
رئیسان جمهور هردوکشور درجواب یک سوال سفرهیأت افغانی را مفید خوانده گفتند: که حالا بهتر درک کرده اند که هردوکشور درد ورنج مشترک داردکه میتوانند از طریق گفتگو ومذاکره آنرا حل نمایند.
حامدکرزی با تایید سخنان پرویز مشرف گفت که، هردو طرف ازیک مرض رنج میبینند وبایک دشمن مواجه هستند که با تلاش مشترک علیه این مرض ودشمن مشترک غلبه حاصل خواهند کرد.
پرویز مشرف درجواب یک سوال گفت: ملاقات ما خیلی خوب ودرفضای دوستانه بود، مسایلی که مورد نگرانی هردوجانب بود، آنرا مورد بحث قرار دادیم ومخلصانه می خواهیم یک دیگر را کمک نماییم.

حامدکرزی وپرویز مشرف:

تروریزم دشمن مشترک افغانستان وپاکستان است

۱۳۸٦/۱۰/٦

حامدکرزی رئیس جمهوری اسلامی افغانستان که به دعوت پرویز مشرف رئیس جمهوری اسلامی پاکستان به منظور دیدار رسمی دو روزه به اسلام آباد سفرنموده بود، شام روزپنجشنبه به وطن برگشت.
رئیس جمهور کشور درجریان این فر، با پرویز مشرف رئیس جمهور پاکستان، میا محمدسومرو سرپرست صدارت عظما، فقیدبینظیربوتو رهبرحزب مردم پاکستان وتعدادی از تجار پاکستانی دیدار کرد.
حامدکرزی وپرویز مشرف در دیدار خود برهمکاری وهماهنگی بیشتر دوکشور برای ریشه کن کردن تروریزم وافراطیت در منطقه، تبادل معلومات استخباراتی وتوسعه روابط اقتصادی تاکید کردند.
رئیسان جمهور دوکشور که دراسلام آباد دیدار داشتند، همچنان دریک کنفرانس خبری مشترک گفتند: که تروریزم دشمن مشترک هردوکشور افغانستان وپاکستان است وبعنوان یک تهدید بالقوه، امنیت وثبات منطقه را به خطر مواجه کرده است.
پرویز مشرف با اشاره به روابط تاریخی، دینی وفرهنگی پاکستان وافغانستان گفت که، دوکشور سرنوشت مشترک دارند، باهم سودمیبرند وباهم بازنده خواهند بود، بنابراین ما باید یکجا وهماهنگ به نفع دوکشور تلاش نماییم.
رئیس جمهور پاکستان با اذعان به افزایش فعالیت های تروریستی ومخصوصاً حملات انتحاری در کشورش گفت که، تروریزم از مناطق قبایلی پاکستان به دیگر نقاط این کشور وافغانستان جریان می یابد.
حامدکرزی رئیس جمهوری اسلامی افغانستان نیز با مثبت خواندن گفتگوهایش با پرویز مشرف گفت: با روحیه دوستی ودرفضای صمیمانه درخصوص تمام مسایل مهم وحیاتی مربوط دوکشور مذاکره کردیم. فضای گفتگوهای ما نسبت به گذشته بهتر بود واین امرنشان میدهد که هردوکشور به یک درد ورنج مشترک ودرعین حال با یک دشمن مشترک مواجه اند که فرزندانشان را به قتل میرساند وکشورهای شانرا

(c) ketabton.com: The Digital Library

تخریب میکند، بنابراین توافق کردیم که راه هایی را برای ازبین بردن مشکل ها وغلبه براین دشمن مشترک جستجو کنیم.
حامدکرزی همچنان گفت که، فعالیت های تروریستان درافغانستان تا ٤٠درصدکاهش یافته ولی همزمان فعالیتهای آنان درجانب پاکستان ازدیاد حاصل کرده است، مشکل های ناشی از تروریزم ما رابرآن واداشت که مشترکاً برای شناسایی وقطع کردن ریشه های آن تلاش نماییم.
حامدکرزی دوکشور افغانستان وپاکستان را دوگانه گان جدا ناشدنی ازهم توصیف نموده اظهار امیدواری کرد که تعلقات دوکشور مستحکمتر شده، آنها بتوانند راه هایی را بیابند که ثبات وآرامش را به فردفرد وخانواده های هردوکشور اعاده کنند.

* * *

حامدکرزی درمحل اقامتش درشهر اسلام آباد با سناتور آلن استپنگتروپلتاریک کنیدی اعضای کانگرس ایالات متحده امریکا دیدار کرد.
دراین دیدار هردوجانب در مورد اوضاع افغانستان ومنطقه، مبارزه با موادمخدر، پیشرفت پروژه های عمرانی وتوسعه اقتصادی گفتگونمودند.
همچنان رئیس جمهور کشور به بنای یادبود پاکستان درشهر اسلام آباد رفته، درپای این بنای یادبود اکلیل گل گذاشت.

* * *

حامدکرزی دردیدار دیگری با تجار وسرمایه گذاران پاکستانی، آنان را به تجارت وسرمایه گذاری درافغانستان تشویق کرد.
رئیس جمهور دراین دیدار گفت: افغانستان درطی چندسال اخیر قدمهای مهمی را برای آسان ساختن سرمایه گذاران درافغانستان برداشته است.
رئیس جمهور گفت: تا اکنون به ارزش ملیارد ها دالر سرمایه گذاری درافغانستان صورت گرفته، ودربخش های مختلف صدها جوازتجارتی وسرمایه گذاری صادرشده است.
رئیس جمهور با تشریح سرمایه گذاری یک شرکت چینی در رابطه به استخراج مس عینک لوگر گفت: معدن مس عینک که درنوع خود، یکی از بزرگترین معادن مس در جهان است توسط شرکت چینی که شرایط بهتری را برای استخراج آن به دولت افغانستان پیشنهاد کرده، به بهره برداری سپرده خواهد شد. این شرکت چینی درضمن استخراج معدن، یک خط آهن راکه ازمرز شمالی افغانستان، تا مرزهای پاکستان امتداد خواهد یافت، احداث مینماید.
رئیس جمهورتاکید کرد که افغانستان تمام سهولت های لازم را برای تجار پاکستانی فراهم ساخته، از سرمایه گذاری آنان دربخشهای مختلف، به خصوص صنایع استقبال می نماید. رئیس جمهور گفت که، آینده مرفه افغانستان مستقیماً با سرمایه گذاری وتجارت وابسته است وتجارت افغانستان با کشورهای همسایه، به خصوص پاکستان از اهمیت ویژه یی برخوردار است.
رئیس جمهوری افغانستان اضافه کرد: ما درحالی که میخواهیم تجارت را با کشورهای همسایه گسترش دهیم، فعالیت های تروریستی هنوزهم به عنوان یک مانع دربرابر توسعه سرمایه گذاری وجود دارد وافغانستان وپاکستان تعهد کرده اند که در ازبین بردن این پدیده، همکاری نمایند.
دراین دیدار سرپرست وزارت تجارت پاکستان نیز صحبت نموده، گفت که: ما افغانستان را کشوری میبینیم که ازطریق، آن امکان گسترش تجارت با کشورهای آسیای میانه وجود دارد. وی افزود: که گسترش تجارت بین دوکشور افغانستان وپاکستان طی چند سال گذشته، برای تجار پاکستانی تشویق کننده بوده وآنان میخواهند روابط تجاری خودرا با افغانستان بیشتر نمایند. سرپرست وزارت تجارت پاکستان همچنان گفت: ما میخواهیم، عنقریب هیأتی از تجار را به افغانستان بفرستیم، تا با همکاران افغان، راه های تجارت وسرمایه گذاری را جستجو نمایند.
دراخیر این دیدار حامدکرزی رئیس جمهوری کشوربه سوال های تعدادی از تجار پاکستانی درزمینه های مختلف روابط دوکشور پاسخ داد وهمچنان به داکتر انورالحق احدی وزیر مالیه، هدایت داد تا زمینه سفرهیأت پاکستانی رابه کابل هرچه زودتر فراهم سازد.

(c) ketabton.com: The Digital Library

* * *

رئیس جمهور کشور در دومین روز سفرش به پاکستان قبل از ظهر روزپنجشنبه، با فقید بینظیربوتو صدراعظم پیشین ورهبر حزب مردم پاکستان را درمحل اقامتش در اسلام آباد ملاقات کرد.
دراین ملاقات که سه هیأت بلند پایه حزب مردم پاکستان، فقید بوتو را همراهی میکردند، اوضاع افغانستان، پاکستان ومنطقه ومبارزه علیه تروریزم مورد بحث وگفتگو قرار گرفت.
فقید بوتو دراین ملاقات، حمایت خودرا از روند تحکیم صلح، امنیت ورفاه در افغانستان اعلام کرد.
درمقابل رئیس جمهور کشور برای تمام احزاب سیاسی پاکستان در انتخابات قریب الوقوع آن کشور کامیابی آرزو نمود.
ملاقات رئیس جمهور کشور وفقید بی نظیر بوتو ساعاتی قبل از حمله انتحاری صورت گرفت که فقید بوتو به اثر آن کشته شده است.

* * *

رئیس جمهور کشور همچنان در مقر صدارت عظمای پاکستان، با میا محمدسومرو سرپرست صدراعظم آنکشور ملاقات کرد. دراین ملاقات درمورد هماهنگی مبارزه علیه تروریزم، توسعه تجارت، سرمایه گذاری وتعمیق روابط دوجانبه گفتگو صورت گرفت.
دراین ملاقات سرپرست صدارت عظمای پاکستان میا محمدسومرو برآماده گی کشورش درتمام زمینه های همکاری تاکید کرد وروابط دوکشور را برادرانه توصیف نمود.
گفتنی است که ملاقاتها ودیدار های رئیس جمهور کشوربا مقام های پاکستانی درفضای حسن نیت ودوستانه صورت گرفت واعتماد میان دوکشور را هرچه بیشتر تقویت کرد.

بیانیهٔ مشترک افغانستان وپاکستان

۱۳۸٦/۱۰/٦

بیانیه مشترک رئیسان جمهوری اسلامی افغانستان وجمهوری اسلامی پاکستان درختم سفر حامدکرزی رئیس جمهوری اسلامی افغانستان به پاکستان.

بنابر دعوت پرویزمشرف رئیس جمهوری اسلامی پاکستان، حامدکرزی رئیس جمهوری اسلامی افغانستان بتاریخ ۲٦-۲۷ دسمبر ۲۰۰۷ سفر رسمی به اسلام آباد انجام داد.
درجریان این مسافرت، رئیسان جمهور وهیأت دوکشور پیرامون موضوعهای متعددی به تبادل نظر پرداختند. محور مذاکرات مورد نظر را بحث پیرامون تهدید مشترک تروریزم وافراط گرایی، همکاریهای دوجانبه وموضوعهای منطقوی وبین المللی مورد علاقه مشترک تشکیل میداد.
رئیس جمهور حامدکرزی مراتب تبریکات خویشرا بمناسبت انتخاب مجدد رئیس جمهور پرویز مشرف برای دور دوم منحیث رئیس جمهور پاکستان ابرازداشته، رئیس جمهور مشرف از اقدام ویژه رئیس جمهور کرزی مبنی برمسافرت به پاکستان دراین مقطع حساس تاریخی سپاسگزاری کرد.
رهبران دوکشور بدین امر توافق نمودند که تروریزم، افراط گرایی وپدیده طالبانی شدن تهدید مشترک برای افغانستان وپاکستان محسوب میگردد.
رئیسان جمهور افغانستان وپاکستان تعهد خویشرا غرض گسترش همکاری وهماهنگی دوکشور در راستای مبارزه علیه تروریزم، افراط گرایی وپدیدهٔ طالبانی شدن طور دوجانبه ودرچوکات ائتلاف بین المللی مبارزه علیه تروریزم مجدداً تصریح نمودند.
آنان رضایت خویشر ا درمورد نتایج دور اول جرگه مشترک امن که درافغانستان برگزار گردیده بود، ابراز داشته اعلام نمودند که این پروسه را غرض تحقق اهداف مورد نظر ادامه خواهند داد.
طرفین عزم قاطع خویشرا جهت تحکیم، گسترش وتعمیق مزید همکاری درتمامی عرصه ها ابراز داشتند.
آنان برضرورت تقویت بیشتر روابط اقتصادی وگسترش مناسبات تجارتی غرض بهره برداری از تمامی امکانهای موجود در زمینه تاکید ورزیدند. جانبین همچنان درمورد تشخیص ساحات جدید همکاری در پروسه بازسازی افغانستان توافق کردند.

(c) ketabton.com: The Digital Library

دراین دیدار دوجانب درمورد گسترش روابط دوکشور افغانستان وبریتانیا درعرصه های مختلف باهم بحث کردند.
قرار است، حامدکرزی درادامه سفرش دربریتانیا با الیزابت دوم ملکه وگوردون براون صدراعظم آنکشور نیز دیدار کند وبا آنان درمورد نقش بریتانیا دربازسازی و تحکیم امنیت افغانستان مذاکره نماید.
رئیس جمهور کشور بنابر دعوت صدراعظم بریتانیا جهت یک دیدار رسمی چهار روزه وارد لندن پایتخت آنکشور گردید.

لنـــــــدن:

حامد کرزی با لورک برون دیدار کرد

۱۳۸٦/۸/۱

حامدکرزی رئیس جمهوری اسلامی افغانستان با لورک برون معاون وزارت امور خارجه بریتانیا درامور آسیا، افریقا وسازمان ملل متحد در لنکستر هاوس شهر لندن ملاقات نمود.
درین ملاقات که داکتر رنگین دادفر سپنتا وزیر امور خارجه، داکترزلمی رسول مشاور امنیت ملی، محمد یاسین عثمانی مشاور امور اقتصادی ومحمدرحیم شیرزوی سفیرافغانستان در بریتانیا حضور داشتند، درمورد گسترش روابط دوجانبه، پیشرفت های افغانستان ومبارزه با تروریزم ومواد مخدر بحث وتبادل نظر بعمل آمد.
رئیس جمهور افغانستان وهیات همراه بعد ازاین ملاقات درضیافت اشتراک نمودند که به افتخار شان ازسوی وزارت امور خارجه بریتانیا ترتیب گردیده بود.

حامد کرزی درمحفلی خطاب به محصلان پوهنتون اکسفورد:

افغانستان اکنون یک مملکت آزاد است ومردم آن خواهان زنده گی بهتر اند

۱۳۸٦/۸/۲

حامدکرزی رئیس جمهوری اسلامی افغانستان وهیات همراه به شهراکسفورد سفرنموده از بخش های مختلف پوهنتون اکسفورد دیدار به عمل آورد.
رئیس جمهور کشور درمحفلی خطاب به محصلان این پوهنتون گفت که، افغانستان باید پولیس واردو داشته باشد تا جلو تروریزم، فساد وموادمخدر را بگیرد.
حامدکرزی دراین محفل برای محصلان در رابطه به افغانستان معلومات ارائه کرد وگفت که، اکنون افغانستان یک مملکت آزاد است ومردم آن خواهان زنده گی بهتر ومرفه می باشند.
آنان مکاتب، کلینیک وصلح می خواهند وجامعه جهانی باید آنها را درنیل به این هدف یاری نمایند.
رئیس جمهور با بیان این که افغانستان زیربنای اقتصادی اش را گذاشته ودر طی شش سال گذشته به دستآوردهای مهمی نایل آمده است، گفت: انتخابات ریاست جمهوری وپارلمانی در افغانستان برگزار شده وماالکنون قانون اساسی مترقی داریم که به اساس آن نقش زنان درتعیین سرنوشت مملکت مدنظر گرفته شده است.
رئیس جمهور کشور گفت که، زنده گی مردم افغانستان روز به روز بهتر میشود. خدمات صحی، ارتقا یافته، سرک های زیادی در افغانستان ساخته شده وملیونها طفل اعم از دختران وپسران به مکتب می روند. همین اکنون، درکنار نشرات چاپی متعدد، ده کانال تلویزیونی درکابل نشرات دارد، اما افغانستان هنوز مشکلات جنگ علیه تروریزم را نیز دارد وتاکید ما برمبارزه جدی علیه لانه ها ومنشاء تروریزم است.
حامدکرزی رئیس جمهوری کشور دراخیر این محفل به سوالات محصلین پوهنتون اکسفورد جواب ارائه نموده درکتاب مخصوص امضا نمود.
گفتنی است که رئیس جمهور کشوردرمصاحبه با کانال چهار تلویزیون بریتانیا گفت که، ما خواهان ازدیاد نیروهای ائتلاف علیه تروریزم درافغانستان نیستیم، بلکه می خواهیم نیروهای اردو وپولیس ملی ما تقویت وتجهیز شوند تا ما بتوانیم نقش بیشتری در مبارزه علیه تروریزم وتامین امنیت داشته باشیم.

(c) ketabton.com: The Digital Library

آغاز کار اجلاس سالیانه مجمع اقتصادی جهان درشهر داووس

حامدکرزی دربیانیه افتتاحیهٔ مجمع اقتصادی جهان:

• جنگ علیه تروریزم باید در اضمحلال پناهگاه های آنان متمرکزشود

۱۳۸٦/۱۱/۳

اجلاس سالیانه مجمع اقتصادی جهان درشهر داووس کشور سویس با اشتراک حامدکرزی رئیس جمهوری اسلامی افغانستان به کار آغاز کرد.

اجلاس امسال مجمع اقتصادی جهان که درآن بیش از دوهزاروپنجصد تن از کشورهای مختلف جهان شرکت کرده اند، با بیانیه حامدکرزی رئیس جمهوری اسلامی افغانستان افتتاح شد.

حامدکرزی با تمرکز روی عوامل تقویت تروریزم درمنطقه وراه های مبارزه موثر جهانی علیه آن گفت: بعداز یازدهم سپتامبر سال ۲۰۰۱ ملیون ها انسانی که آنزمان از خطر تروریزم درامان باقی مانده بودند، باحقیقت وحشتناک وجدیدی روبرو گردیدند، با این حال تروریزم درسپتامبر ۲۰۰۱ زاده نشد، بلکه قبل برآن وجود داشت وبرضد بشریت ومخصوصاً مردم افغانستان فعالیت میکرد.

رئیس جمهور افزود: که بعد از حوادث سپتامبر جهان درحالی بیدار گردید که تغییرات وسیعی رخ داده بود وجهانیان بیشتر از آن نمی توانستند دربرابر این تهدید بالقوه بی تفاوت بمانند.

رئیس جمهور کشور همچنان گفت: شش سال پس از حوادث یازدهم سپتامبر، جهان هنوز درحال جنگ با تروریزم است وشکست تروریستان دوربه نظر میرسد، درحالیکه افغانستان هنوز یک میدان مهم جنگ با تروریزم است، یک جنگ سریعاً درحال گسترش منطقه را فرامیگیرد. حملات تروریستان از نظر تکتیک، بی رحمی وتعداد بیشتر شده است ولی ستراتیژی ما در مواجه با آنان اکثراً به وسیله نیرنگ ولفاظی ویا هم به خاطر تردید وتصور نادرست درمورد فطرت دشمن زود- زود تغییر کرده است.

حامدکرزی در ادامه سخنرانی اش با بیان اینکه تروریزم یک نیروی بالقوه است ونه یک چالش فرضی گفت: جنگ علیه تروریزم باید دراضمحلال پناهگاه های آنان یعنی جاهایی که مخفی میشوند واز آنجا دوباره نیرو میگیرند، متمرکز شود. ما باید زیربنا های ساخته شده توسط تروریستان را درمنطقه نابود، سازیم ومنابع ترغیب، تمویل وشبکه های استخدام آنانرا از میان برداریم.

رئیس جمهور افزود که، برای رسیدن به این اهداف حکومت های منطقه لزوماً باید فراتر از لفاظی ها حرکت کنند واستفاده از سیاست های تندروانه بخاطر تامین منافع شان را متوقف سازند. درنشست مجمع اقتصادی جهان پاسکال کوشپن رئیس کنفدراسیون سویس، کلاوس شواب بنیانگذار ورئیس اجرایی مجمع اقتصادی جهان، کاوندولیزارایس وراجندر پوچاری رئیس هیأت بین الحکومتی راجع به تغییرات اقلیم نیز درمورد ضرورت رسیده گی مشترک به مشکلهای جهان مخصوصاً تروریزم وگرمایی هواسخنرانی نمودند. قابل یاد آوریست که سی وهشتمین اجلاس سالانه مجمع اقتصادی جهان امسال به اشتراک رئیسان حکومت های بیشتر از سی کشور جهان، رهبران سیاسی، پیشتازان عرصه تجارت وسرمایه گذاری، دانشمندان علوم، فعالان جامعه مدنی ومسوولان رسانه ها برگزار گردیده است واین اجلاس برای پنج روز طی نشست های متعدد پیرامون مسایل مهمی مانند تروریزم، تغییرات اقلیم، کمبود آب، دریافت منابع انرژی و.... که در اولویت جهان کنونی قراردارد به بحث وگفتگو خواهد پرداخت.

گفتنیست که رئیس جمهور کشور شب گذشته بوقت افغانستان درمحل اقامتش درکشور سویس با خانم کاندولیزارایس وزیر امور خارجه امریکا ملاقات کرد وباوی درمورد همکاری دوجانبه، مبارزه با تروریزم، موضوع های مورد بحث درمجمع اقتصادی جهان واوضاع منطقه بحث وگفتگو کرد. همچنان حامدکرزی در حاشیه مجمع اقتصادی جهان با فولکر کاودر رئیس حزب دموکرات مسیحی آلمان ملاقات کرد وباوی درمورد روابط کنونی ودورنمایی گسترش روابط افغانستان وآلمان به بحث وگفتگو پرداخت.

(c) ketabton.com: Digital Library

حامدکرزی دربحثی تحت عنوان «تلاش برای ثبات» درچهارچوب مجمع اقتصادی جهان اشتراک کرد

۱۳۸٦/۱۱/۳

حامدکرزی رئیس جمهوری اسلامی افغانستان قبل از ظهر دربحثی که تحت عنوان «تلاش برای ثبات» درچهارچوب مجمع اقتصادی جهان دایر شده بود شرکت کرد.

دراین بحث، علاوه بررئیس جمهورکشور، پرویزمشرف رئیس جمهورپاکستان، فخرالدین احمد صدراعظم دولت موقت بنگله دیش وبهرام صالح معاون صدراعظم عراق نیز اشتراک داشتند.

حامدکرزی در پاسخ به سوالی درمورد چالش هایی که درحال حاضر افغانستان به آن مواجه است گفت: تداوم فعالیت تروریزم در افغانستان ومنطقه، کشت خشخاش وحضور مافیای بین المللی قاچاق موادمخدر وهمچنان کمبود ظرفیت نیروی بشری ومیراث سه دهه جنگ درزمینه های مختلف از چالش های عمده افغانستان است.

رئیس جمهور خاطرنشان ساخت که تلاش بخاطر فایق آمدن به این چالش ها از سوی حکومت ومردم افغانستان ادامه دارد ومابخاطر بازسازی کشور، تقویت ظرفیت نهاد های دولتی ونیروهای بشری به کمک کشورهای جهان ضرورت داریم واز آنها میخواهیم تا دست بدست هم داده درتقویت افغانستان وایستاد شدن آن به روی پا های خودش مساعدت نمایند. حامدکرزی گفت: ما میخواهیم امنیت درکشور ما برقرارشود، نظم اداره ها بهبود یابد تا آنها قادر شوند خدمات را درسرتاسر افغانستان برای مردم ارائه کنند. درادامه این بحث پرویز مشرف رئیس جمهور پاکستان در رابطه به اقدام های کشورش برای فایق آمدن به مشکل های موجود گفت: تداوم رشد اقتصادی، مبارزه علیه تروریزم وافراطیت، برگزاری انتخابات واطمینان از برقراری ثبات در پاکستان شامل برنامه حکومت کشورش می باشد.

دراین بحث همچنان صدراعظم دولت موقت بنگله دیش ومعاون صدراعظم عراق نیز درمورد برقـراری ثبات ورشد اقتصادی در کشورهای مربوط صحبت نمودند.

دراین بحث، رئیس جمهور کشور ودیگر اشتراک کننده گان به سوالهای حاضران پاسخ گفتند.

همچنان حامدکرزی رئیس جمهوری اسلامی افغانستان در حاشیه کنفرانس مجمع اقتصادی جهان، درمحل اقامتش با شوکت عزیز صدراعظم سابق پاکستان ملاقات نموده، ودرمورد موضوع های طرف علاقه بحث وگفتگو نمودند.

حامدکرزی وبان کی مون درسویس باهم دیدار کردند

۱۳۸٦/۱۱/۳

رئیس جمهوری اسلامی افغانستان که درکشور سویس بسرمی برد، با سرمنشی سازمان ملل متحد دیدار وگفتگو کرد.

دراین دیدار حامدکرزی رئیس جمهوری اسلامی افغانستان وبانکی مون درمورد عرصه های مختلف همکاری سازمان ملل متحد وافغانستان تبادل نظر نمودند وبرتوسعه همکاری دوامدار جهت فایق آمدن برمشکل ها وبهبود وضعیت زنده گی مردم افغانستان تاکید کردند. بانکی مون دراین دیدار تصریح کرد که توجه به افغانستان همچنان دراولویت سازمان ملل متحد قراردارد واین سازمان مردم افغانستان را در راه رسیدن به امنیت مطمئن، فقرزدایی ورشد اقتصادی به صورت دوامدار مساعدت خواهد کرد.

درمقابل حامدکرزی نیز با تشکر از همکاری ومساعدت سازمان ملل متحد به مردم افغانستان، خاطرنشان ساخت که نقش این سازمان دربهبود زنده گی مردم وبهتر شدن وضعیت افغانستان خیلی موثر وسازنده بوده است.

* * *

همچنان حامدکرزی بعداز ظهر درمحل اقامتش درشهر داووس کشور سویس با برناردکوچنر وزیر خارجه فرانسه درمورد مبارزه با تروریزم، تحکیم امنیت افغانستان ومسایل عمده منطقوی وجهانی گفتگو

(c) ketabton.com: The Digital Library

نمود. دراین دیدار وزیر خارجه فرانسه با تاکید برتداوم همکاری کشورش درامر مبارزه با تروریزم جهانی وتحکیم امنیت درافغانستان گفت که، فرانسه درنظردارد، ضمن ارائه مساعدت برای بازسازی افغانستان، همکاری گسترده تر دیگر کشور های جهان را درتسریع روند بازسازی این کشور نیز جلب کند.

رئیس جمهور نیز از همکاری های فرانسه به مردم افغانستان تشکر نموده گفت که، این کشور طی شش سال گذشته کمک های بی شایبه به مردم افغانستان نموده است وسطح همکاری دوکشور با گذشت هر روز تقویت مزید می یابد.

* * *

حامدکرزی بعداز ظهر با شماری از مسوولان وپیشتازان عرصه مطبوعات بین المللی که درمجمع اقتصادی جهان شرکت کرده اند دیدار وگفتگو کرد. دراین دیدار رئیس جمهور کشور با تشریح نقش فزاینده رسانه ها در بیداری ملت ها وتعلیم دهی مردم گفت که افغانستان با درک اهمیت رسانه ها، تلاش می نماید، تا زمینه های بهتری را برای رشد ظرفیت وکارایی رسانه فراهم کند.

حامدکرزی همچنان درمورد وضعیت عمومی افغانستان، پیشرفت ها ومشکل های موجود به مسوولان رسانه های معتبر بین المللی معلومات داد و درضمن به پرسش های آنان که در زمینه های مبارزه با تروریزم، وضعیت منطقه وکشت وقاچاق موادمخدر مطرح گردید، پاسخ ارائه نمود.

رئیس جمهور کشور شام درمحل اقامتش درکشور سویس با جان پیتربالکنیندی صدراعظم هالند ودیوید کامرون رهبر حزب محافظه کار بریتانیا بطور جداگانه دیدار وگفتگو کرد.

دراین دیدار ها رئیس جمهور از همکاری کشورهای هالند وبریتانیا با مردم افغانستان درزمینه های تامین امنیت وبازسازی تشکر کرد وبرلزوم تقویت مبارزه با تروریزم وهمکاری جهانی دراین مبارزه تاکید نمود.

رئیس جمهور کشور نقش سربازان هالندی وبریتانوی راکه درچهارچوب قوای ایساف مشغول همکاری درتامین امنیت ولایت های ارزگان وهلمند اند، بسیار مهم خواند وابراز امیدواری کرد که کشورهای جهان درراه ازبین بردن پناهگاه ها، منابع تمویل، تجهیز، آموزش وترغیب تروریستان دست به دست هم دهند وبا قوت علیه این پدیده شوم اقدام های فراگیر وهماهنگ نمایند.

* * *

حامدکرزی رئیس جمهوری اسلامی افغانستان درحاشیهٔ مجمع اقتصادی جهان با پاسکال کوچپین رئیس کنفدراسیون کشور سویس، وکتور یا شچینکو رئیس جمهوری اوکراین وگردون براون صدراعظم بریتانیا به طور جداگانه دیدار وگفتگو کرد.

دراین دیدار ها حامدکرزی درمورد وضعیت عمومی افغانستان، پیشرفت ها ومشکل های موجود معلومات داد ودرزمینه های مبارزه با تروریزم، وضعیت منطقه وکشت وقاچاق موادمخدر صحبت کرد. موضوع های مطرح شده درمجمع اقتصادی جهان، همکاری های اقتصادی وگسترش روابط دوجانبه نیز دراین دیدارها مورد بحث قرارگرفت.

همینگونه رئیس جمهور کشور از همکاری کشورهای دوست که با مردم افغانستان در زمینه های تامین امنیت وبازسازی همکاری می نمایند تشکر نمود وبرلزوم تقویت مبارزه مشترک با تروریزم وبازسازی افغانستان تاکید کرد.

حامدکرزی به وطن برگشت

رئیس جمهور کشور دربیانیه یی سی وهشتمین اجلاس مجمع اقتصادی جهان:

افغانستان به مثابهٔ میدان مهم مبارزه با تروریزم باقی است

۱۳۸٦/۱۱/٦

حامدکرزی رئیس جمهوری اسلامی افغانستان پس از اشتراک درمجمع اقتصادی جهان درشهر داووس کشور سویس وملاقات با سران برخی از کشورهای جهان به کابل برگشت.

(c) ketabton.com: The Digital Library

رئیس جمهور کشور روز چهارشنبه با ایراد بیانیه یی سی وهشتمین اجلاس مجمع اقتصادی جهان راکه درآن بیش از دوهزار وپنجصد تن از رهبران وشخصیت های سیاسی واقتصادی، رهبران مذهبی، مسوولان ورهبران مطبوعات، دانشمندان رشته های مختلف ورئیسان نهادهای بزرگ اقتصادی از هشتادوهشت کشور جهان اشتراک نموده بودند، افتتاح کرد ودیدگاه افغانستان را درمورد عوامل تقویت تروریزم در منطقه وجهان وهمچنان راه مبارزه موثر همگانی علیه آنرا دراین اجتماع مهم جهانی بیان کرده علاوه نمود:

حادثه ۱۱ سپتمبر حدودشش سال قبل در امریکا، جهان را به گونهٔ بی سابقهٔ تکان داد. فقط ظرف یک شب، ملیونها انسان که از شر تروریزم درامان بودند، از این حقیقت تلخ و وحشتناک شدیداً تکان خوردند، اما، ۱۱ سپتمبر روز تولد تروریزم بین المللی نبود واینکه تروریستان مرکز تجارت جهانی را مورد هدف قراردادند نیز قابل تعجب نبود.

۱۱ سپتمبر ۲۰۰۱ زمانی بود که به جهان چهره دیگری داد. جهانی که بیش از این نمیتوانست در برابر این پدیده شوم بی اعتنا بماند.

بعد از آن حادثه، شش سال تمام میگذرد اما جهان تاهنوز درمقابل دهشت افگنی درمبارزه است وتروریزم هنوز شکست نخورده است. درحالیکه افغانستان به مثابه میدان مهم این مبارزه باقی است، یک جنگ سریعاً درحال گسترش، منطقه را فراگرفته است. حملات تروریستی به اشکال، تعداد وانواع مختلف پدید آمده است، جبهه وصف هایی جدید هر روز تشکیل میشود درحالی که ستراتیژی های ما دراین جنگ بنابر درک کاذب یا تصورات نادرست از ماهیت دشمن همواره تغییر پذیر بوده است.

حامدکرزی درادامه سخنرانی اش با بیان اینکه تروریزم یک نیروی بالقوه است ونه یک چالش فرضی گفت:

مبارزه ما علیه تروریزم باید متمرکز به ازمیان برداشتن پناه گاه های باشد که تروریستان از آنان برای پنهان شدن ونیروی تازه گرفتن استفاده میکنند. ماباید تشکیلات تروریستان، منابع آموزشی، مالی وشبکه های استخدام آنها را از منطقه ریشه کن نماییم، از اینرو، برای رسیدن به این هدف، حکومت ها درمنطقه باید فراتر از حرف حرکت کنند واز تطبیق سیاست هایی جلوگیری کنند که تحت نام منافع ملی افراطیت را دامن میزند. ازخودرضایی باید بیش از این تحمل نشود وبه هیچ فرد یا سازمانی نباید اجازه داده شود، تا از افراطیت حمایت کند.

بدون همکاری قاطع، متعهد ودوامدار ازسوی تمام کشورها، هیچ تلاشی برای شکستن چرخ های شریرتروریزم وخشونت موثر نخواهد بود. همانطوریکه برای مبارزه با دهشت افگنی یک تلاش جهانی نیاز است، توانمند ساختن مردمان ما برای رویاروئی با این پدیده نیز یک امر حتمی است واین تنها راه پیروزی خواهد بود.

دراجلاس افتتاحیه مجمع اقتصادی جهان، پاسکال کوشپن رئیس کنفدراسیون سویس، کلاوس شواب بنیانگذار ورئیس اجرایی آن مجمع، کاندالیزارایز وزیر امور خارجه امریکا وراجندرپوچاری رئیس هیأت بین الحکومتی وابسته به سازمان ملل متحد نیز درمورد مشکلهای جهان از نظر بی ثباتی، تغییرات اقلیمی وضرورت رسیده گی مشترک جهانی برای حل این مشکلها سخنرانی نمودند.

رئیس جمهور کشور درحاشیه اجلاس مجمع اقتصادی جهان با رئیسان دول، صدراعظمان و وزیران برخی از کشورها نیز ملاقات وگفتگو کرد.

رئیس جمهور کشور روز چهارشنبه درمحل اقامتش با کاندالیزارایز وزیر امور خارجه امریکا ملاقات کرد وبا وی درمورد همکاری دوجانبه، مبارزه با تروریزم موضوعهای مورد بحث درمجمع اقتصادی جهان واوضاع منطقه بحث وگفتگو کرد.

همچنان حامدکرزی درملاقات دیگر با فولکرکارودر رئیس حزب دموکرات مسیحی آلمان درمورد روابط کنونی دوکشور و دورنمایی گسترش روابط افغانستان وآلمان به بحث وگفتگو پرداخت.

دیوید کامرون رهبر حزب محافظه کار بریتانیا نیز به محل اقامت حامدکرزی آمد وباوی درمورد دورنمای روابط دوکشور واوضاع افغانستان ومنطقه به گفتگوپرداخت.

حامدکرزی درآخرین دیدارش درکشورسویس روزجمعه باصالح بریشا صدراعظم کشور البانیا مذاکره کرد.

(c) ketabton.com: The Digital Library

حامدکرزی وارد شهر دوحه شد

۱۳۸٦/۱۱/۲۷

حامدکرزی رئیس جمهوری اسلامی افغانستان، در رأس یک هیات بلند پایه دولتی به هدف اشتراک درکنفرانس زیرنام«امریکا وجهان اسلام» عازم دوحه پایتخت قطر شد.

رئیس جمهور کشور درکنار سخنرانی درین سیمینار، که در دوحه مرکز قطر برگزار گردید ودرآن روابط امریکا وجهان اسلامی، فرصت ها وچالش ها بررسی میگردد، با ولیعهد دولت قطر اعلیحضرت شیخ تمیم بن حمدآل ثانی، صدراعظم و وزیر خارجه قطر شیخ محمدبن جاسم بن حمد آل ثانی وبا برخی از تجار وسرمایه گذاران قطر، بحث وتبادل نظر خواهد کرد.

رئیس جمهور کشور را درین سفرداکتررنگین دادفرسپنتا وزیرامور خارجه، داکتر زلمی رسول مشاور امنیت ملی، داکتر میرمحمدامین فرهنگ وزیر تجارت وصنایع، تاج ایوبی مشاور ریاست جمهوری درامور بین المللی، محمدعمر داوودزی رئیس دفتر ریاست جمهوری وهمایون حمیدزاده سخنگوی، رئیس جمهور را همراهی میکند.

* * *

حامدکرزی رئیس جمهوری اسلامی افغانستان ساعت ۲ بعدازظهر به وقت افغانستان وارد شهر دوحه پایتخت کشور قطر گردید.

قرار است رئیس جمهور با خانم مادلین آلبرایت، سابق وزیر خارجه امریکا وعلی بابه کان وزیر امور خارجه ترکیه ملاقات وبا آنان درمورد موضوعهای مورد علاقه ودستور کار کنفرانس «امریکا وجهان اسلام» بحث نماید.

همچنین رئیس جمهور شام درکنفرانس « امریکا وجهان اسلام » شرکت کرده ومنحیث سخنران کلیدی به ایراد بیانیه پرداخت.

حامدکرزی درپنجمین مجمع امریکا وجهان اسلام:

تروریستان ازهمه اولتر دشمن مسلمانان اند

۱۳۸٦/۱۱/۲۸

حامدکرزی رئیس جمهوری اسلامی افغانستان که جهت اشتراک در پنجمین مجمع امریکا وجهان اسلام به کشور قطرسفر نموده بود، دیشب به وطن برگشت.

پنجمین مجمع امریکا وجهان اسلام به هدف گردهم آوردن رهبران عمده عرصهٔ سیاست، تجارت، مطبوعات، دانش وجامعه مدنی از جهان اسلام وایالات متحدهٔ امریکا وبا فراهم ساختن سکوی گفتگو، آموزش وتوسعهٔ همکاری مثبت میان رهبران ونظریه پردازان هردوجانب، راه های مقابله به مسایل حاد که جهان اسلام وایالات متحده امریکا را از هم جداساخته، جستجو مینماید.

پنجمین مجمع امریکا وجهان اسلام شنبه ۲۷ دلو با حضور حامدکرزی رئیس جمهوری اسلامی افغانستان درشهر دوحه افتتاح شد ودرجریان آن، رئیس جمهور کشور به شرکت کننده گان راجع به علل تقویت تروریزم وراه موثر مبارزهٔ مشترک جهانی علیه آن سخنرانی نمود.

رئیس جمهور کشور درحاشیهٔ این مجمع با ولیعهد وصدراعظم کشور قطر، وزیر امور خارجه ترکیه وخانم مادلین البرایت وزیر امور خارجه اسبق ایالات متحده امریکا، تجار واعضای اتاق های تجارت قطر وافغانان مقیم قطر دیدار وگفتگو کرد.

* * *

جهان اسلام، نقش عمده یی در راستای غنامندی تمدن بشری داشته است.

این مطلب را حامدکرزی رئیس جمهوری اسلامی افغانستان درپنجمین مجمع امریکا وجهان اسلام درشهر دوحه پایتخت قطر اظهار نموده است.

رئیس جمهور، کرزی آنچه را به رنسانس اروپا معروف است، پیامد آمیزش فرهنگ وتمدن اسلامی وتمدن یونانی خواند وتصریح کرد که جهان اسلام، دانشمندان، متفکران وشاعران بزرگی را برای جامعه

(c) ketabfarsi.com Digital Library

بشری تقدیم نموده است.
رئیس جمهور کشور وضعیت امروزی جهان اسلام را درمقایسه با گذشته پرافتخار آن، دشوار خواند وگفت که، امروز بیشترین مناطق منازعه درکشورهای اسلامی موقعیت دارند وبا وجود منابع بی پایان، بیشتر مردم کشور های اسلامی درفقر به سرمی برند.
حامدکرزی همچنان گفت: جای اندوه است جامعه اسلامی که یک برپنج حصه نفوس جهان را تشکیل میدهد، تنها پنج درصد اقتصاد جهان را به دست دارد.
رئیس جمهور درادامه بیانیه اش، تحمل وتوسعه را سنت فرخنده اسلام خواند وگفت که، زمان آن فرارسیده است که با اتکا براصول دین مبین اسلام این سنت را احیا نماییم.
رئیس جمهور، کشور امریکا را برای نسل های امروز، نمادی از سعادت، امید وپیروزی دانست وگفت که، آرمان های آزادی، دموکراسی، مساوات واحترام به آزادی فردی، الهام بخش مردم درنقاط مختلف جهان بوده است.
واین آرمانها، بیشتر از قوت نظامی امریکا، این کشور را برمردم جهان پرجاذبه ساخته است.
رئیس جمهور همچنان گفت: ایالات متحده امریکا، ازجمله کشورهای موفقی است که تنوع ادیان را با آغوش باز پذیرفته وآن را به یک حقیقت اجتماعی مبدل ساخته است. امروز درامریکا، مسلمانان درصلح وصفا درکنار پیروان دیگر ادیان بسر می برند واز حمایت وحقوق شهروندی این کشور برخوردار اند.
رئیس جمهور کشور با اظهار اینکه، تروریستان اول ترازهمه دشمن مسلمانان اند وگفت که، در رسانه های غربی، القاعده ودیگر گروه های افراطی با بنیادگرایی اسلامی اشتباه گرفته میشود، در حالی که مسلمانان نخستین قربانیان تروریستان اند، پیش از وقوع یازده سپتمبر، تروریستان هزاران مسلمان معصوم را درکشورما وتعداد زیاد دیگر را درجهان اسلام به شهادت رسانیدند.
رئیس جمهور کشور ضمن ابراز نگرانی از گسترش شعله های افراط گرایی وتروریزم درمنطقه، تروریزم را یک تهدید بالقوه دانست ودرادامه سخنانش تصریح کرد که مبارزه علیه تروریزم در منطقه ما باید پیروز شود.
حمدبن جاسم بن جبران الثانی صدراعظم ووزیر امور خارجه قطر درسخنرانی افتتاحیه اش درمجمع امریکا وجهان اسلام که توسط وزارت خارجه قطر ومرکز«سابان» برای سیاست های شرق میانه موسسه بروکینگز امریکا سالانه برگزار میشود، ازبرگزاری همچو همایش ها برای بازکردن در گفتگو میان کشورهای اسلامی وامریکا برای جستجوی راه حل های منطقی چالش های که فرا راه جهان متمدن قراردارد استقبال کرد. صدراعظم قطربرای حل اختلافها، به طریق صلح آمیز، تفاهم وپذیرفتن نظریه ها وحمایت ازیک دیگر را ضروری پنداشت.
سپس دراین مجمع، خانم مادلین البرایت وزیر امور خارجه اسبق امریکا، علی بابه کان وزیر امور خارجه ترکیه وزلمی خلیل زاد سفیردایمی ایالات متحده امریکا درسازمان ملل سخنرانی نموده برهماهنگی وتفاهم میان امریکا وجهان اسلام تاکید کردند.
آنان گفتند که، تروریزم از هیچ دین ومذهبی پیروی نمی کند ودشمن بشریت واول تر ازهمه دشمن مسلمانان است.
دراین مجمع همچنان چالش های پیش روی امریکا وروابط آن با جهان اسلام، رشد اقتصادی ودموکراسی درکشور های اسلامی مورد بحث قرارگرفت. دراین مجمع رهبران سیاسی، جامعه مدنی ، تجار ورسانه های گروهی از سراسر جهان اسلام وامریکا حضور داشتند.
امسال بیش از بیست وپنج کشور درمجمع امریکا وجهان اسلام شرکت کرده اند وقراراست درمورد مسایلی چون حل بحران های منطقه یی و وضعیت زنان بحث وگفتگو کنند.
مجمع سالانه جهان اسلام وامریکا که شب گذشته درهوتل ریتز دوحه آغاز گردید، به مسایل مهم وکلیدی که امریکا وجهان اسلام را ازهم جدا می کنند، می پردازد.
امسال پنجمین سالی است که این همایش برگزارمی شود وموضوعهای اصلی مورد بحث درآن، امنیت، دین، سیاست وحکومت، توسعه انسانی وتغییراجتماعی است.
درمجمع سه روزه امریکا وجهان اسلام دهها تن از روشنفکران، استادان پوهنتون وکارشناسان

(c) ketabton.com: The Digital Library

وسیاستمداران به شمول حامدکرزی رئیس جمهوری اسلامی افغانستان، علی بابه کان وزیرامور خارجه ترکیه، زلمی خلیل زاد نماینده امریکا درسازمان ملل متحد وفرانسیس فوکویاما محقق امریکای جاپانی الاصل شرکت دارند.

* * *

حامدکرزی رئیس جمهوری اسلامی افغانستان از آغاز پنجمین مجمع امریکا وجهان اسلام، با حمدبن جاسم بن جبران الثانی صدراعظم و وزیر امور خارجه قطر درهوتل ریتز، محل برگزاری مجمع امریکا وجهان اسلام درشهر دوحه دیدار کرد.

دراین دیدار صدراعظم قطر حضور حامدکرزی را درپنجمین مجمع امریکا وجهان اسلام درتحکیم روابط میان غرب بخصوص ایالات متحده امریکا وجهان اسلام پراهمیت خواند.

صدراعظم قطر همچنان درمورد این مجمع به حامدکرزی معلومات داده، اظهار داشت که، مجمع امریکا وجهان اسلام به ابتکار شخصی او وهمکاری ایالات متحده امریکا همه ساله در دوحه برگزار میگردد وهدف از آن نزدیک ساختن کشورهای اسلامی ودنیای غرب از طریق گفتگو می باشد.

بن جاسم علاوه نمود، که درمجمع امریکا وجهان اسلام، نه تنها رهبران سیاسی ودانشمندان مهم اشتراک میکنند، بلکه سالانه شخصیت های مهم عرصه مطبوعات، تجارت ورهبران شرکت های بزرگ که علاقه مند به تفاهم وگفتگو درجهان اند، درین نشست اشتراک می نمایند.

وی همچنان درین ملاقات درفراهم ساختن اسکالرشیپ های تحصیلی برای جوانان افغانستان اعلام آماده-گی کرد.

درمقابل رئیس جمهور کشور ازاینکه بحیث مهمان سخنران به این مجمع دعوت گردیده، تشکری کرد وخواهان گسترش روابط دوجانبه قطر وافغانستان شد.

حامدکرزی حضور نخبه گان سیاست بین المللی را درین نشست فرصت خوبی برای ارائه دیدگاه ها ونظریه های درمورد چالش های فرا راه جهان اسلام وامریکا دانست وگفت که، خوشحال است تا با استفاده از موقع نظریه های افغانستان را درین رابطه مطرح نموده است.

رئیس جمهور کشور از علاقه مندی دولت قطر بخاطر فراهم ساختن اسکالرشیپ های تحصیلی برای جوانان افغانستان ابراز خورسندی نموده، به وزارت امور خارجه کشور هدایت داد تا گفتگو ها را درین مورد با دولت قطر ادامه دهد.

جمهور رئیس حامدکرزي سنیګال ته لاړ

۱۳۸٦/۱۲/۲۲

دافغانستان داسلامي جمهوریت جمهور رئیس حامدکرزي داسلامي کنفرانس دسازمان دغړو هیوادونو په یوولسمه غونډه کي دګډون په مقصد دسینګال پایتخت داکارته روان شو. داسلامي کنفرانس دسازمان دمشرانو یوولسمه غونډه چي دنړي اووه پنخوس هیوادونه یي غړیتوب لري سبا دافریقایي هیواد سینګال په پایتخت داکارکي ددوو ورځو لپاره جوړیږي، چي ددغي غونډي په بهیر کي به دمسلمانو هیوادونو مشران داسلامي نړي دمهمو مسلو او دغه راز په راتلوونکي لسیزه کي داسلامي کنفرانس دسازمان ددریخ په اړوند خبري وکړي. دهیواد جمهور رئیس به داسلامي هیوادونو دمشرانو په غونډه کي دافغانستان دپرمختګونو او دهغو ستونزو په باب چي ورسره مخامخ دي وینا وکړي او دغه راز داسلامي نړي دمهمو مسلو او داسلامي کنفرانس دسازمان درول په باب څرګندوني وکړي. دغه راز حامدکرزي داسلامي کنفرانس دسازمان دمشرانو دغونډي دکارپه ترڅکي دځینو هیوادونوله مشرانو سره هم ګوري اوله دوي سره به ددوه اړخیزو اړیکو پراختیا او داسلامي کنفرانس دکار دلارښوونو په باب خبري اتري وکړي. له جمهور رئیس سره په دي سفرکي دبهرنیو چارو وزیر ډاکتر رنګین دادفرسپنتا، دملي امنیت سلاکار زلمي رسول، دبهرنیو چارو وزارت سیاسي معین محمدکبیر فراهي، دجمهوري ریاست ددفتر رئیس محمدعمر داوودزي او دجمهوري ریاست ویندوي همایون حمیدزاده ملګرتیا کوي.

(c) ketabton.com: The Digital Library

حامدکرزي:

دترهګرۍ پرخلاف مبارزه داسلامي هیوادونو ستره دنده ده

۱۳۸٦/۱۲/۲٤

دافغانستان داسلامي جمهوریت جمهور رئیس حامدکرزي دسنیګال په پایتخت داکار کي داسلامي کنفرانس دسازمان دغړو هیوادو دمشرانو په یوولسمه غونډه کې خبري وکړي.

حامدکرزي په خپلو خبروکي داسلامي هیوادوله خوا له تروریزم سره دمبارزي په ارزښت باندي دټینګار په ترڅ کي وویل: دتروریستانو پرضد مبارزه چي ددین له نامه او دمسلمانانو له مقدساتو څخه ناوړه استفاده کوي اوپه زرګونو بي ګناه انسانان وژني، په لومړي ګام کي دمسلمانانو دنده ده. دهیواد جمهور رئیس زیاته کړه: دتروریستي عملونو زیاتره قربانیان مسلمانان دي، له دي امله داسلامي هیوادوګډ مسئولیت دي چي دتروریزم دبالقوه جدي خطر په توګه وبولي او دهغوي مالي منابعو، تعلیمي مرکزونه او تحریک په هرځاي کي چي دي له منځه یوسي دهیواد جمهور رئیس له تعلیمي پلوه دمسلمانانو حالت ته په اشاري سره وویل: په ټوله نړي کی په ملیونونو مسلمان خوانان دتعلیم اوکارله نعمت څخه بي برخي دي، بیسوادي اوله کار اوتحصیل څخه محرومیت دافراطیونو لپاره زمینه برابره کړي چي خوانان تندچلند، دتسامح نه لرلو اوله انساني روح او داسلام دمقدس دین له سولي غوښتني څخه لري والي ته وهڅوي. حامدکرزي څرګنده کړه: دټولو اسلامي هیوادو مسوولیت دي چي له بیسوادي سره دمبارزي، دبي وزلي دله منځه وړلو اوخپلو ښاریانوته دهوسا ژوند دبرابرولو په خاطر خپل ظرفیتونه پیاوړي اومنظم کړي. جمهور رئیس وویل: اسلامي هیوادونه خوان وګړي اوزیات اقتصادي امکانات لري دنړي مهمي ستراتیژیکي سرچینې په اسلامي هیوادونوکي دي، له دي امله ټول باید له دغو امکاناتو څخه په جدي توګه استفاده وکړي اوله تروریزم سره دمبارزي، دپیاوړي اقتصاد درامنځته کیدو اوله بي وزلي اوبي سوادي سره دمبارزي په برخوکي خپل سیاستونوله پخوا څخه زیات همغږي کړي. حامدکرزي له کمونیزم سره دمبارزي په لارکي دافغانستان دخلکو سربښندنو ته په اشاري سره وویل: افغانانوله کمونیزم سره دمبارزي په وخت داسلام دنړي دعقیدو اوپت په دفاع کي بي ساري قرباني ورکړي. هماغه شان چي داسلام نړي په هغه وخت کي دافغانستان دخلکو ترڅنګ ودریدل هیله من یو چي نن هم په هماغه اندازه له تروریزم سره دمبارزي او دافغانستان په بیارغاونه کي له افغانستان سره مرسته او همکاري وکړي. حامدکرزي دملګرو ملتو دعلمي، فرهنګي سازمان (یونسکو) څخه مننه وکړه چي دغزني ښاریي په ۲۰۱۳ میلادي کال کي داسلام دنړي دفرهنګي پایتخت په توګه انتخاب کړي دي. حامدکرزي دپنجشنبي په ورځ داسلامي کنفرانس دسازمان له مشرانو سره دغونډي په درشل کي دتاجکستان له جمهور رئیس امام علي رحمان سره په خپل استوګنځي کي وکتل او ورسره خبري وکړي.

داسلامي کنفرانس دسازمان غونډي پرون دسنیګال په پایتخت داکار په ښارکي دافغانستان داسلامي جمهوریت دجمهور رئیس حامدکرزي په ګډون سره دوام وکړ. دیادوني وړده چي داسلامي کنفرانس دسازمان دغړو هیوادو دمشرانو یوولسمه غونډه پرون دداکار داعلامیي په چوکاټ کي دهغي دنتیجو په اعلامولو سره پاي ته ورسیده.

حامدکرزي:

اسلامي هیوادونو دجهادپرمهال دافغانستان ملاتړکاوه، اوس باید دترهګرۍ پرخلاف مبارزه کي هم له موږ سره مرسته وکړي

۱۳۸٦/۱۲/۲۵

دافغانستان داسلامي جمهوریت جمهور رئیس حامدکرزي دکب په دوه ویشتمه نیټه داسلامي کنفرانس دسازمان دمشرانو په یوولسمه غونډه کي دګډون لپاره دیوجګپوري دولتي هیات په مشري دسنیګال پایتخت، داکار ته تللي و، نن سهار هیوادته راستون شو.

داسلامي کنفرانس دسازمان دغړو هیوادونو دمشرانو یوولسمه غونډه دمالیزیا دصدراعظم دمرستیال پـــه

(c) ketabton.com: The Digital Library

پرانستونکي وینا چي هیوادیي داسلامي کنفرانس دلسمي غونډي نوبتي مشرتوب پرغاړه درلود، دسنیګال په پایتخت ډاکار کي دجمهور رئیس حامدکرزي په ګډون په کارپیل وکړ. ددغي غونډي په دویمه ورځ دافغانستان داسلامي جمهوریت جمهور رئیس حامدکرزي ویناوکړه او په خپلو خبرو کي یي داسلامي هیوادونو له خواله تروریزم سره دمبارزي په ارزښت دټینګار په ترڅ کي وویل: دترهګرو پرضد مبارزه چي دمسلمانانو ددین او مقدساتو له نامه څخه ناوړه استفاده کوي اوپه زرګونو تنه بي ګناه انسانان وژني، په لومړي ګام کي دمسلمانانو دنده ده. حامدکرزي زیاته کړه: دتروریستي عملونو زیاتره قربانیان مسلمانان دي. له دي امله داسلامي هیوادونو ګډ مسوولیت دي چي تروریزم دیوجدي بالقوه خطر په توګه په پام کي ونیسي او دهغه مالي سرچیني، تعلیمي مرکزونه او دلمسونو ځایونه په هرځاي کي چي وي له منځه یوسي.

حامدکرزي له کمونیزم سره دمبارزي په لاره کي دافغانستان دخلکو سربښندنو ته په اشاري وویل: افغانانو له کمونیزم سره دمخامخ کیدو په وخت داسلام دنړي دعقیدو او پت په دفاع کي بي ساري قرباني ورکړي. هماغه شان چي داسلام نړي په هغه وخت کي دافغانستان دخلکو ترڅنګ ودریدل هیله من یو چي نن هم په هماغه اندازه له تروریزم سره دمبارزي او دافغانستان په بیارغاونه کي له افغانانو سره مرسته وکړي. حامدکرزي دملګرو ملتونو له علمي- فرهنګي سازمان (یونسکو) څخه مننه وکړه چي دغزني ښاریي په ۲۰۱۳ میلادي کال کي داسلام دنړي دفرهنګي پایتخت په توګه انتخاب کړي دي دیادوني وړ ده چي ددغي وینا په پاي کي دسنیګال جمهور رئیس عبدالله واد دافغانستان داسلامي جمهوریت جمهور رئیس جلالتماب حامدکرزي ته بلنه ورکړه چي دغونډي مشرتوب پرمخ بوځي چي په دي اساس دافغانستان داسلامي جمهوریت جمهور رئیس داسلامي هیوادونو دکنفرانس د دویمي ورځي په نیمایي کي ددغي غونډي مشرتوب پرغاړه واخیست. دغه راز حامدکرزي داسلامي کنفرانس دسازمان دمشرانو دغونډي په بهیرکي دتاجکستان له جمهور رئیس امام علي رحمان سره په خپل استوګنځي کي وکتل او خبري یي ورسره وکړي. داسلامي کنفرانس سازمان دغړو هیوادونو دمشرانو یوولسمه غونډه دجمعي دورځي په ماښام د داکار داعلامیي په چوکاټ کي دهغه دپاي په اعلامولوسره پاي ته ورسید.

(c) ketabton.com: The Digital Library

پیامهای رئیس جمهور

پیام حامدکرزی رئیس جمهوری اسلامی افغانستان به مناسبت جشن نوروز وسال نو خورشیدی

۱۳۸٦/۱/۱

به مناسبت فرارسیدن سال نو و جشن باستانی نوروز برای هموطنان گرامی که در هرکجایی هستند مراتب تبریکات خود را ابراز میدارم. سال نوبرای تمام هموطنان کشور مبارک باشد. آرزو دارم که جشن نوروز و تمام مراسم ملی و عنعنات نوروز باخوشی و سعادت سپری گردد.

هموطنان گرامی ، خواهران و برادران !

به اساس حمایت بیدریغ شما هموطنان گرامی و به همکاری جامعه جهانی بخاطر تامین هرچه بیشتر امنیت ، مبارزه با تروریزم ، موادمخدر وفساد اداری ، در عرصه های مختلف انکشاف متوازن و بازسازی در افغانستان درسال گذشته همراه با موفقیت و کاستی ها نیز وجود داشته است، سال گذشته با خوبی ها و خاطره های تلخ و شیرین سپری گردید، و به تاریخ سپرده شد و حالا سال نو میرسد. که همه باید مطابق به آرمانها و آرزوهای مردم کشور هر کدام دربخش خود بخاطر خدمت به وطن ، ترقی و سعادت مردم ، آرامی و آسایش آنها کمرهمت ببندیم و به استعانت خداوند(ج) به پیش برویم .

باهمکاری باسه قوه دولت جلوفساد اداری را بگیریم در مبارزه با موادمخدر و تروریزم شریک شویم وطن خود و جهان را از شراین آفات ضد بشری نجات دهیم .

هموطنان عزیز ، خواهران و برادران گرامی!

انکشاف اقتصادی، اجتماعی و فرهنگی یک جامعه ارتباط مستقیم به امنیت دارد، الحمدالله امنیت نسبی در اکثر نقاط کشور برقرار است، و موازی به آن کار های بازسازی و نوسازی نیزدرآن مناطق به پیش میروند.

سوگمندانه بایستی گفته شود که در بخشی از مناطق جنوبی ، جنوب غربی و شمال شرقی کشور، دشمنان افغانستان و تروریستان، ضد اسلام و بشریت ، آرامش مردم را برهم زده ، مدرسه ها و مکتب ها طور بایسته فعال نیستند، دشمنان دین ووطن مانع رسیدن خدمات صحی به مردم و انکشاف دراین مناطق میشوند.

مابرای جلوگیری اعمال خصمانه گروه های تروریستی ، آماده گی برای برگزاری جرگه امن منطقه یی گرفته ایم، امیدواریم که این جرگه بین شخصیتهای موثر روحانی ، قومی ودینی کشور ما و پاکستان دایر شودو دستاوردی داشته باشد به سودامنیت درمنطقه .

هموطنان عزیز! ازبارگاه خداوند بی نیاز استدعا میکنم که سال نو ، سال پرفیض، پربرکت ، گسترش امنیت سراسری ، ترقی و بهروزی افغانستان عزیزباشد. به عنایت الهی زمستان گذشته ، برف و باران در کشور زیاد بود، مشکل خشکسالی و کم آبی انشاءالله رفع شده است، از تمام هموطنان به خصوص دهقانان زمینداران و باغداران میطلبیم که به کشت بهاری بپردازند، برای سرسبزی وطن و احیای محیط سالم زنده گی، در نهال شانی موسم بهار سهم فعال بگیرند. در پایان سال نو و جشن باستانی نوروز، را به شما

(c) ketabton.com: The Digital Library

وطنداران گرامی باردیگر تبریک میگویم و آرزومندم که جشن فرخنده نوروز را به شادی و سرور بی پایان سپری نمایید.

پیامهای تسلیت

۱۳۸٦/۱/۷

پیام تسلیت و همدردی حامدکرزی رئیس جمهور، جمهوری اسلامی افغانستان .
باتاسف اطلاع حاصل نمودم که سرمعلم محمد ابراهیم جان یکتن از خدمت گزاران سابقه دار و دلسوز معارف کشور داعیه اجل را لبیک گفته است.

انالله و اناالیه راجعون

سرمعلم محمد ابراهیم جان حدود پنجاه سال عمر خویش را بخاطر تعمیم ، توسعه و انکشاف معارف در اطراف قندهار و ارزگان صرف نموده است. و در زمینه تربیه اولاد وطن صادقانه کوشیده است.
سرمعلم محمد ابراهیم جان یک شخصیت وطن دوست، طرفدار جدی علم ، دانش و ترقی کشور بود.
مرگ مرحوم محمدابراهیم جان یک ضایعه است. مراتب تسلیت و همدردی خود را به خانواده مرحومی ، شاگردان و منسوبان معارف ابراز داشته از بارگاه خداوند برای مرحومی جنت فردوس و برای بازمانده گانش صبرجمیل استدعا میدارم.

* * *

پیام تسلیت و همدردی حامدکرزی رئیس جمهور ، جمهوری اسلامی افغانستان .
با تاسف اطلاع حاصل نمودم که شخصیت مشهور روحانی کشور محمد عمر جان آغا مشهور به حاجی بابا جهان فانی را وداع نموده است.

انالله و اناالیه راجعون

شادروان محمد عمرجان آغا خیرخواه و فیض روحانیت وی همیشه برای مردم جاری بود. و مردم به وی احترام داشتند و همیشه از رهنمائی وی استفاده میکردند. مرگ وی یک ضایعه میباشد . مراتب تسلیت و همدردی خود را برای خانواده مرحومی دوستان وی و برای مردم ارزگان ابراز میدارم.
خداوند به وی خوبی کند و به خانواده اش صبرجمیل اعطا فرماید.

* * *

شفیق وجدان نویسنده و ژورنالیست شهیر کشور در ترنتوی کانادا داعی اجل را لبیک گفته است.

انالله و اناالیه راجعون

مرحوم شفیق وجدان پس از ختم تحصیلات عالی درمصر بحیث مدیر مسوول مجله پیام حق، بعدها بحیث مشاور وزارت اطلاعات و کلتور وقت کار کرده است. او در دوران حیات دوبار بحیث مدیر مسوول روزنامه انیس و زمانی هم بحیث مدیر مسوول روزنامه هیواد ایفای وظیفه کرده است.
/ادبیات مردم / کتاب مرحوم در دهه پنجاه جایزه یونسکو را بخود اختصاص داد.

دعبدالرزاق فاني دمړني له امله دخواخوږي پیغام

۱۳۸٦/۲/۵

دهیواد دنامتو شاعر عبدالرزاق فاني دمړيني په اړوند دافغانستان داسلامي جمهوريت دجمهور رئيس حامدکرزي دخوا خوږي او ډاډګيرني پيغام په داسي شرحه صادر شوي دي:
په ژوري خواخوږي سره مي خبرتر لاسه کړ چي دمعاصر دوران يونوميالي ويندوي او شاعر عبدالرزاق فاني دهجرت په ټاټوبي کي په حق ورسيد. عبدالرزاق فاني زموږ په هيواد کي دنوميالیو ليکوالو ، ويندويانو او شاعرانو له جملي څخه و. خپل عمر يي دعلم او پوهي په ترلاسه کولو اووروسته يي په فرهنګي کارونو تير کړ په وروستيو کلونو کي يي په بهرکي ژوند کاوه او هلته يي هم له شعر او ليکوالي سره مينه لرله او شعرونه به يي ويل . دده مړينه فرهنګ ته يوه ضايعه ده دده کورني او دوستانو او دهيواد فرهنګيانو ته دخپلي ډاډګيرني مراتب څرګندوم او دلوي خداي (ج) له دربار څخه متوفي ته دمغفرت او پاتي کسانو ته يي دجميل صبر هيله کوم.

(c) ketabton.com: The Digital Library

دبشیر بغلاني دمړيني له امله دولسمشر دخواخوږي پيغام

۱۳۸٦/۲/۸

په ډيري خواشيني سره مي خبرترلاسه کړچي تکړه مجاهد او قومي مشر بشير بغلاني په حق رسيدلي دي. اروابناد بشير بغلاني يورښتيني مجاهد او دپخواني شوروي اتحاد دتيري په وړاندي له خلکو سره يوخاي و دي په افغانستان کي دسولي ثبات او امنيت رښتيني پلوي و او يوڅه موده يي دفراه ولايت دوالي په توګه دنده ترسره کړه، دده مړينه يوه ضايعه ده. دخپل خواخوږي او ډاډګيرني مراتب داروابناد کورني اودوستانو او دبغلان خلکو ته څرګندوم. الله (ج) دي دي وبخښي او دده کورني ته دجميل صبر غوښتنه کوم.

دولسمشر دخواخوږي پيغام

۱۳۸٦/۲/۱٤

په ژوري خواشيني سره مي خبر ترلاسه کړچي دهيواد يو تن رښتيني مجاهد او خدمتګار استاد عبدالصبور فريد دافغانستان د دښمنانو له خوا شهيد کړاي شو.

انالله و اناالیه راجعون

اروابناد استاد عبدالصبور فريد پاك زړي شخصيت، سترمجاهد او دهيواد دبچيانو دښووني او روزني جدي ملاتړي و. دجهاد په دوران کي يي دپوهني درواجولو په لاره کي ستر خدمتونه وکړل، ده هيڅکله دجهاد او مجاهدينو له نامه څخه ناوړه استفاده ونه کړه. دجهاد له بريالیتوب وروسته يوه موده دافغانستان داسلامي دولت صدراعظم و، په تنظيمي جګړوکي يي ګډون ونه کړ. دافغانستان دخلکودمقاومت له بريالیتوب وروسته تل دسولي او پخلاينی پلوي و، په لويو جرګو کي يي په ملي دريخ سره ګډون درلود او په پاي کي دملي شورا له جوړيدو وروسته دمشرانو جرګي انتصابي غړي شو او دشهادت ترشيبي پوري دافغانستان دخلکو په خدمت کي و. ما په خپله له ده سره مينه لرله . دده نشتوالي ستره ضايعه ده . دخپلي ژوري ډاډګيرني او خواخوږي مراتب داستاد فريد کورني او دوستانو، دملي شورا غړو، دکاپيسا خلکو او دهيواد مجاهدينوته وړاندي کوم . دلوي خداي (ج) له دربار څخه ده ته دفردوس جنت او پاتي کسانو ته يي دجميل صبر هيله کوم.

پیام های تسلیت

۱۳۸٦/۲/۱٥

حامدکرزی رئیس جمهوری اسلامی افغانستان بخاطر وفات امیر عبدالمجید بن عبدالعزیز آل سعود به اعلیحضرت ملک عبدالله بن عبدالعزیز آل سعود و مردم عربستان سعودی تسلیت گفت.

رئیس جمهوری افغانستان شاهزاده عبدالمجید را عضو برجسته خاندان سلطنتی کشور برادر عربستان سعودی و یکتن از خدمتگاران اسلام خواند ووفات وی را ضایعه یی برای مسلمانان دانست.

درپیامی که به این مناسبت به کشور عربستان فرستاده شده است، رئیس جمهور مراتب همدردی خود را به اعلیحضرت ملک عبدالله بن عبدالعزیز آل سعود پادشاه عربستان سعودی، خانواده سلطنتی و مردم عربستان ابراز نموده است.

* * *

پیام تسلیت و همدردی حامد کرزی رئیس جمهوری اسلامی افغانستان در رابطه به مرگ عوض علی خان فایق.

باتاسف فراوان آگاهی یافتم که یکی از خدمتگاران معارف افغانستان عوض علی فایق در دیار هجرت چشم از جهان بسته به ابدیت پیوست.

انالله وانا الیه راجعون

شادروان عوض علی خان فایق عمرش را صرف کسب دانش و آموزش اولاد وطن کرد ودر دوران جهاد ، در سنگر های داغ جهاد با اشغالگران شوروی سابق به مبارزه پرداخت ، مرگ او ضایعه است.

(c) ketabton.com: The Digital Library

مراتب تسلیت و همدردی خود را به خانواده مرحومی ، دوستان و شاگردان او تقدیم داشته از بارگاه خداوند(ج) به متوفی مغفرت و به بازمانده گانش صبرجمیل استدعا میدارم.

پیام حامدکرزی رئیس جمهوری اسلامی افغانستان به مناسبت روز معلم

۱۳۸٦/۳/٤

روز سوم ماه جوزا مصادف به روز معلم درکشور است، ماهرسال این روز را تجلیل مینماییم امسال بنابه تجویز وزارت معارف این روز طی مراسم شانداری درمکتب ها تجلیل گردید.

به هراندازه یی که ماعزت وحرمت معلمان خود را داشته باشیم می زیبد، معلم هروقت و درهر مکان قابل احترام است زیرا معلم معماران آینده هرجامعه را تربیه مینماید. درشرایط موجود کشور ما تجلیل از مقام معلم و ارج گذاری به معلم برهمه ما لازم میباشد. این بدان معنی آنقدر بدبختی ها را که معلم طی سه دهه اخیر درکشور دیده هیچ قشر اجتماعی دیگر کشور ندیده است.

اکنون که کشور ما به سوی صلح، ثبات وبازسازی گام برمیدارد دشمن تروریست اسلام وافغانستان درپهلوی سایر تخریبات بازهم بیش از همه در برابر معارف ما قرار میگیرد معلمان ما را زجرمیدهد، شهیدمی سازد وبه او ضررمی رساند.

تحمل معلمان کشور، استقامت، حوصله وعشق به مکتب وشاگردان خود بسیار قابل قدر وتوصیف است وبرای همه ما نمونه یی خوبی از وطن دوستی میباشد. این معلمان با شهامت درهرنوع شرایط دشوار شاگردان و مکتب های خود را رها نکرده اند.

ما درپنج سال گذشته تا اندازه یی که ممکن بود دربهبود زنده گی و معاش معلمان تلاش های خود را انجام داده ایم واین تلاش ها ادامه دارد، بخاطر حل مشکل بی سرپناهی معلمان بیشتر از یکصدهزار جریب زمین را درتمام کشور اختصاص داده ایم که تمام معلمان بی سرپناه کشور از آن استفاده کنند ومشکل بی سرپناهی دورگردد. درپایان برای خواهران وبرادران معلم کشور به مناسبت روز معلم مبارکی می گویم، شهامت وغیرت آنها را ستایش می کنم. خداوند متعال در راه تربیه اولاد وطن همت بیشتر نصیب شان گرداند.

پیام حامدکرزی رئیس جمهور اسلامی افغانستان در رابطه به ایجاد شورای ملی تکنالوجی معلوماتی ومخابراتی

۱۳۸٦/۳/٦

خورسندم که افتتاح همچو شورایی را میکنیم که دربخش اقتصادی، اجتماعی، سیاسی و فرهنگی نقش مهم دارد. از وزارت مخابرات واز ابتکار هیأت رهبری آنوزارت، وزارتخانه های ذیربط ودیگرارگانهای بین-المللی وبه تمام آنانیکه این شورا را به کوشش های پی هم خود به حقیقت مبدل نمود تبریک میگویم.

ما بالای تأثیر واهمیت تکنالوجی ارتباطی ومعلوماتی /آی، سی، تی/ باور کامل داریم. همین تکنالوجی است که بخش بزرگ از اقتصاد و سرمایه گذاری را تشکیل میدهد وتکنالوجی است که موارد زیادی کار را ایجاد نموده واز برکت تکنالوجی است که امروز ارتباط فرد فرد از جامعه بایکدیگر وبا جامعه بین-المللی تامین شده تا جامعه مدنی رشد نموده ومیزان معلومات مردم ما بلند رفته است.

ما توانستیم که دریک مدت بسیار کوتاه برای رشد بهتر این سکتور قوانین وپالیسی خودرا آماده سازیم وبرای سرمایه گذاران داخلی وبین المللی دراین سکتور شرایط سرمایه گذاری را مساعد سازیم. من افتخار میکنم با کوشش های خسته گی ناپذیرمتخصصان و ماهران ما این تکنالوجی دریک کشور انکشافی ودرشرایط بعد از جنگ برای همه به یک حقیقت مبدل نمودیم.

چندسال قبل را به خاطر بیاورید که ما به عقب میرفتیم، اما سرعت پیشرفت امروزی ما را تشویق میکند و برای ما آرزوهای جدید را به میان میاورد. با آنکه از آغاز پیشرفت ما چندسال میگذرد و بعید نیست که

(c) ketabton.com: The Digital Library

با کشور های دیگر موازی حرکت کنیم. به واقعیت که افغانها زمانیکه نفس آرام کشیده اند، به سرعت حرکت نموده وفاصله را پیموده است.

از آغاز مرحله نوین افغانستان بدینسو، ما ایجاد شورای ملی تکنالوجی معلوماتی ومخابراتی و افتتاح آنرا امروز دربخش تکنالوجی اقتصادی واجتماعی کشور یک دستآورد مهم حساب مینماییم. و واضح میکنیم که این شورا از طرف دولت رهبری میشود و از حمایت وسیع ما برخوردار خواهد بود.

اگر این شورا نباشد درفعالیتهای سکتور آی، سی، تی تکرار پروژه های ناخواسته به اوج خود خواهد رسید.

معیار ها نخواهد بود که نبود آن از انضمام واتصال پروگرام ها جلوگیری خواهد نمود.

تهیه وترتیب پالیسی بطی خواهد بود وهماهنگی فعالیتها آسیب پذیر خواهد بود.

جمهوری اسلامی افغانستان مسرت دارد که تهداب همچو شورایی را میگذارد که برای تمام این مشکلها راه های حل را جستجو خواهد نمود.

این شورا برای تقویت بخش آی، سی، تی درکشور گام های مثمر را برمیدارد.

درمیان سهم داران مختلف این سکتور (دولت، سکتور خصوصی، جامعه مدنی، رسانه ها اداره های تعلیمی، اداره های بین المللی، ارگانهای بین المللی وماهران) همکاری وهماهنگی را بوجود میاورد. معیار ها را تعیین مینماید وتشویق میکند وبالای تهیه وترتیب چنین خط مشی وپالیسی کارمینماید، که صنعت تکنالوجی ارتباطی، معلوماتی ومخابراتی راتقویت خواهد نمود. شورای ملی تکنالوجی معلوماتی ومخابراتی افغانستان درتمام ستراتیژی ملی، آی، سی، تی را شامل میباشد و ما درانکشاف ستراتیژی ملی این تکنالوجی را منحیث یک وسیله بهتر پیشرفت میشناسیم.

عزم واراده ما قوی است و درنتیجه همکاری همه بخش ها این هدف خود را بدست خواهیم آورد. به آرزوی همکاری تمام شما وبا وسیله تکنالوجی جدید به امید پیشرفت اقتصاد افغانستان.

د ډاډګیرنې پیغام

۱۳۸٦/۳/۱۱

دافغانستان داسلامي جمهوریت دجمهور رئیس حامدکرزي دخواشیني او ډاډګیرني په پیغام کي راغلي دي: په ژوري خواشیني خبرشوم چي دهیواد دپخواني ملي شوري غړي او قومي مشر محمدزمان خان نورزي له فاني نړي څخه سترګي پټي کړي دي.

اناالله وانا الیه راجعون

ارواښاد محمدزمان نورزي دهیواد یو ټولنیز شخصیت او دخلکو خدمتګار و. دخلویښتمو کلونو په جریان کي دوي دوري په ملي شوري کي دفراه دخلکو وکیل و. دملي شوري له لاري هیواد ته دخدمت ښه سابقه لري او بیایي دخلکو دمصلح او خیرخواه په توګه دخپلو خلکو خدمت کړي دي دده مړینه یوه ضایعه ده. دخپلي خواشیني او ډاډګیرني مراتب دارواښاد کورني، دوستانو او دفراه خلکو ته وړاندي کوم، الله تعالي دي ده ته مغفرت او کورني ته یي جمیل صبر نصیب کړي.

دخواخوږي پیغام

۱۳۸٦/۳/۱۲

دولسمشر حامدکرزي دخواشیني او ډاډګیرني پیغام په دي شرحه صادر شوي دي: په ژوري خواشیني سره خبرشوم چي دافغانستان یو پخواني خدمتګار حاجي حبیب الله رښتین له هیواده لیري دمهاجرت په محیط کي له دي فاني نړي سترګي پټي کړي دي.

اناالله وانا الیه راجعون

ارواښاد حاجي حبیب الله رښتین عمرونه ددولت په اداره کي بیلابیلي چاري سرته رسولي وي او دخپل هیواد خدمت یي کړي و. دده مړینه یوه ضایعه ده. دخپلي خواشیني او ډاډګیرني مراتب دده پاتي کسانو درښتین ټولي کورني اودوستانو ته وړاندي کوم، الله تعالي دي دي وبخښي اوکورني ته یي دي جمیل صبر

(c) ketabton.com: The Digital Library

پـــه بـــــرخه شـــــي.

د ډاډګیرنې پیغام

۱۳۸٦/۳/۱۳

دافغانستان داسلامي جمهوریت دجمهور رئیس حامدکرزي دخواشیني او ډاډ ګیرني پیغام په دي شرحه صادر شوي دي: په ژوري خواشیني سره خبر شوم چي دافغانستان یوپخواني خدمتګار خوازك زلمي له هیواده لیري دمهاجرت په محیط کي له دي دنیا سترګي پټي کړي دي.

اناالله وانا الیه راجعون

ارواښاد خوازك زلمي دپکتیا دیوي معززي کورني یو فرد و چي دپوځ دجنرال، دحکومت دغړي او دکار دقواودلوي قوماندان په توګه یي خپل هیواد ته ډیر خدمتونه کړي دي. دده مړینه یوه ضایعه ده. دخپلي خواشیني او ډاډګیرني مراتب دده کورني، دوستانو او دپکتیا خلکو ته وړاندي کوم، الله تعالي دي دي وبخښي او کورني ته دي یي جمیل صبر په برخه شي.

پیام تسلیت وهمدردی

۱۳۸٦/۳/۱٦

پیام تسلیت وهمدردی حامدکرزی رئیس جمهوری اسلامی افغانستان.

با تاسف فراوان آگاهی یافتم که یکی از خدمتگاران معارف و رسانه ها میرمن ذکیه دراثر سوء قصد چشم از جهان بسته است.

اناالله وانا الیه راجعون

روان شاد ذکیه دختری از یک خانواده نامدار بدخشان بود و درپروان به حیث سرمعلم یکی از مکتبها در پرورش فرزندان وطن سهم میگرفت ورادیو محلی صلح را نیز درپروان گرداننده گی میکرد، مرگ او ضایعه است.

مراتب تسلیت عمیق خود را به خانواده واقارب او تقدیم داشته، از بارگاه پروردگار یکتا به وی بهشت برین وبه بازمانده گانش صبرجمیل استدعا میدارم.

پیام حامدکرزی رئیس جمهوری اسلامی افغانستان به مناسبت برنامه آموزشی پارلمان جوانان

۱۳۸٦/۳/۲۰

جای بس مسرت و خوشنودی است که برنامه آموزشی پارلمان جوانان برگزار میگردد و جوانان ما غرض آشنایی با فرهنگ پارلمانی، ساختار پارلمان، معرفت با کمیسیون های پارلمان، وظایف پارلمان وکمیسیونهای داخلی پارلمان، اشتراک میورزند.

پرورش استعداد های جوانان و آماده ساختن بستر فعالیتهای سازنده یی که در بالنده گی نسل جوان ارزشمند باشد، از وظایف عمده موسسات مسوول است.

موسسات مسوول وظیفه دارند که به نسل جوان کشور درباره پارلمان، حکومت، نظام کشور به خصوص قانون اساسی وبسی مسایل دیگری که به حیات سیاسی وملی آینده این نسل ارتباط میگیرند، برنامه های دیگری را نیز روی دست گیرند.

من امیدوارم که درتمام برنامه ها و گردهمایی هایی که برای رشد استعداد وشخصیت جوانان راه اندازی میگردد، جوانان مرکز وولایتها وحتی جوانان در دورترین مناطق کشور نیز فراموش نشوند.

این ابتکار معینیت جوانان وزارت اطلاعات وفرهنگ و دارالانشای شورای ملی قابل سپاس و تحسین است، امیدوارم برنامه آموزشی پارلمان جوانان موفقیت آمیز باشد.

(c) ketabton.com: The Digital Library

دمبارکی پیغام

۱۳۸٦/۳/۲۸

دافغانستان داسلامي جمهوريت دجمهور رئيس حامدکرزي له خوا دجون دمياشتي ددولسمي نيتي دفدراتيفي روسيي دملي ورځي له امله ددغه هيواد دجمهور رئيس ولاديمير پوتين په نامه مسکو ته دمبارکي پيغام ليږل شوي دي.

په پيغام ويل شوي دي:

خوښ يم چي دافغانستان دخلکو په استازيتوب دجون دمياشتي ددولسمي نيتي دفدراتيفي روسيي له امله دخپلي مبارکي مراتب تاسو او دروسيي خلکو ته څرګندوم. بشپړباور لرم ددواړو هيوادونو ترمنځ اوسني دوستانه اړيکي دښي ارادي په رڼا کي او په ګډتفاهم سره ددواړو ملتونو ترمنځ له پخوا زيات ټينګښت مومي.

کانادا او امريکا ته دمبارکی پيغامونه

۱۳۸٦/٤/۱۲

ولسمشر حامدکرزي دکانادا لومړي وزير ستيفن هارپرته په يوه پيغام کي ددغه هيواد دملي ورځي له امله ده او دکانادا خلکوته مبارکي وويله.

جمهور رئيس په دغه پيغام کي په تيرو پنځوکلونو کي دکانادا ددوامدارو مرستو او ملاتړ له امله دقدرداني په ترڅ کي ويلي دي. افغانان ددواړو هيوادونو دوستانه اړيکو ته په درنه سترګه ګوري.

دغه راز ولسمشر حامدکرزي دامريکا دمتحدو ايالاتو جمهور رئيس جورج بوش ته په يوه پيغام کي ددغه هيواد دملي ورځي درارسيدوله امله ده او دامريکا خلکوته مبارکي وويله.

جمهور رئيس په دغه پيغام کي په پنځو وروستيو کلونو کي دامريکا ددوامدارو او ارزښتناکو مرستو مننه وکړه ويلي يي چي، دافغانستان خلك ددواړو هيوادونو دنيکو اړيکو له امله خوښ دي.

پيام حامدکرزی رئيس جمهوری اسلامی افغانستان
در رابطه به دومين جلسه هماهنگی در اجراآت جمعيت هلال احمر افغانی

۱۳۸٦/٤/۲۵

جمعيت هلال احمر افغانی به مثابه يک نهاد کمک کننده کشور با افراد بی بضاعت، مصيبت زده ونيازمند سابقه طولانی دارد. نه تنها درکشور بلکه چندين باربا مصيبت زده گان در بيرون از کشور نيز مساعدت های لازم را انجام داده است ودرعرضه خدمات بشری نيز کارهای اين نهاد هويدا است.

هدف جلسه ديروزی اين است که پروگرام های مساعدتی وامور خدمات بشری اين نهاد منظم تر گردد وبخاطر اين کار نيک اکثريت مردم بايد سهيم شوند. اين دومين جلسه هماهنگی در اجراآت خيريه جمعيت هلال احمر افغانی ميباشد. من آرزو دارم که به تعقيب جلسه اول دراين جلسه بالای چالش ها ومشکلهايی صحبت شود که کارمندان اين نهاد در موقع رسانيدن کمک به هموطنان نيازمند با آن مواجه ميشوند. من اميدوارهستم که نتايج اين جلسه در تحقق هدف کمک نموده وموفقانه به پايان برسد. موفقيت جلسه وتقويه روحی ترتيب کننده گان جلسه را درامور خير رسانی از بارگاه خداوند متعال خواهانم.

دخواخوږی پيغام

۱۳۸٦/٥/٥

دافغانستان داسلامي جمهوريت دجمهور رئيس حامدکرزي دداګيرني او خواخوږي پيغام په دي شرحه صادرشوي دي: په ژوري خواشيني سره مي خبرترلاسه کړ چي دهيواد يوتن سترعالم ميرتاج الدين آغا دهغي ناروغي له امله چي ورپيښه شوي وه په حق رسيدلي دي.

انالله وانا اليه راجعون

(c) ketabton.com: The Digital Library

ارواښاد میرتاج الدین آغا دهیواد یوتن دیني عالم او دپوهني سابقه لرونکي خدمتګار و اوخپل ارزښتناك عمرئي دهیواد دخوانانو ښووني او روزني ته وقف کړ، دده مړینه یوه ضایعه ده. دخپلي ژوري ډاډګیرني او خواخوږي مراتب دارواښاد کورني، دوستانو او شاګردانو ته یي وړاندي کوم او دلوي خداي(ج) له دربارڅخه ارواښاد ته دمغفرت او پاتي کسانو ته ئي دجمیل صبر هیله کوم.

دپاکستان دملي ورځي له امله، ددغه هیواد دجمهور رئیس او صدراعظم پرنومونو دحامدکرزي دمبارکی پیغامونه

۱۳۸٦/٥/۲۳

دافغانستان داسلامي جمهوریت دجمهور رئیس حامدکرزي له خوا دپاکستان داسلامي جمهوریت دجمهور رئیس په نامه دمبارکي پیغام لیږل شوي دي، په پیغام کي ویل شوي دي: جلالتماب پرویز مشرف دپاکستان جمهور رئیس. دافغانستان دخلکو په استازیتوب، اوله خپل لوري دپاکستان دملي ورځي له امله تاسي جلالتمآب او دپاکستان ورور ولس ته دزړه له کومي مبارکي وایم. موږ له ورور هیواد پاکستان سره په دوستي ویاړو، او پوره باور لروچي زموږ ددواړو هیوادونو ترمنځ اوسني دوستانه اړیکي دمتقابل احترام او اسلامي اخوت په فضا کي لانوره هم وده وکړي. دامن جرګي بریالیتوب ددواړو هیوادونو په اړیکو کي یونوي فصل دي، دغي جرګي په ډاګه کړه چي ددواړو هیوادونو ورونه ولسونه کولاي شي خپلو اوسنیو ستونزوته دحل مناسبي لاري ومومي. دافغانستان خلك دجرګي په پاي کي ستاسو جلالتمآب له ګډون څخه دزړه له کومي مننه کوي. ستاسو جلالتمآب روغتیا، او دپاکستان دخلکو نیکمرغي او پرمختګ زماهیله ده.

همدارنګه دحامدکرزي له خوا دپاکستان داسلامي جمهوریت دصدراعظم په نامه دمبارکي پیغام لیږل شوي دي. په پیغام کي ویل شوي دي. جلالتماب شوکت عزیز دپاکستان صدراعظم دافغانستان دخلکو په استازیتوب، او له خپل لوري دپاکستان دملي ورځي له امله تاسي جلالتماب او دپاکستان ورور ولس ته دزړه له کومي مبارکي وایم. موږ له ورور هیواد پاکستان سره په دوستي ویاړو، او پوره باور لرو چي زموږ ددواړو هیوادونو ترمنځ اوسني دوستانه اړیکي به دمتقابل احترام او اسلامي اخوت په فضا کي لانوره هم وده وکړي. دامن جرګي په پرانیستونکي غونډه کي ستاسو وینا ددواړو هیوادونو له استازو سره مرسته وکړه چي په اړوندو ستونزو بحث وکړي. دامن جرګي دبریالیتوب له امله تاسو جلالتماب ته دزړه له کومي مبارکي وایم. او پوره باور لرم چي ددواړو هیوادونو ورونه ولسونه به خپلي موجودي ستونزي دمتقابل احترام او اعتماد په فضا کي حل کړي. ستاسو جلالتماب روغتیا، او دپاکستان دخلکو نیکمرغي او پرمختګ زما هیله ده.

حامدکرزي دهند دملي ورځي له امله ددغه هیواد مشرانو ته مبارکي ویلي ده

۱۳۸٦/٥/۲۳

دافغانستان داسلامي جمهوریت دجمهور رئیس حامدکرزي له خوا دهندوستان دجمهور رئیس په نامه دمبارکي پیغام لیږل شوي دي. په پیغام کي ویل شوي دي. دهندوستان جمهور رئیس: جلالتمآب پرانیبها پتیل! دهند دملي ورځي او دهندوستان دآزادي دشپیتمي کالیزي له امله تاسي جلالتمآب او دهندوستان سترولس ته دافغانستان دخلکو او خپلي مبارکي اوښي هیلي وړاندي کوم. شپیته کاله دملتونو په تاریخ کي ډیر وخت نه دي، خو هندوستان دخپلو خلکو په زیار اوزحمت په تیرو شپیتوکلونوکي دومره ترقي وکړه چي نن دنړي ستره دموکراسي په هندکي ده، دساینس او تکنالوژي په برخوکي یي برياوي دنړي دپرمختللو هیوادو په سویه دي، موږ دهند ددوستو خلکو په دغو بریالیتوبونو او ټولنیزي اقتصادي وده ډیر خوشحاله یو. افغانستان او هند دسیمي دوه سره دوست هیوادونه دي چي تاریخي اړیکي یي دتاریخ له ډیري لري ماضي سره اړه لري. هند له آزادي وروسته هروخت له افغانستان سره خپلي مرستي جاري ساتلي دي، خو هغه مرستي چي یي دجنګ خپلي افغانستان دبیاوداني لپاره په تیرو پنځو کلونو کي وکړي ددیري مننې وړدي او افغانان په درنه سترګه ورته ګوري. په پاي کي زما تاوده سلامونه ومني، ستاسي محترم روغتیا او دهند دخلکو خوشحالي او نیکمرغي زما دزړه هیله ده همدارنګه دحامدکرزي له خوا دهند جمهوریت

(c) ketabton.com: The Digital Library

دصدراعظم په نامه دمبارکي پیغام لیږل شوي دي په پیغام کي ویل شوي دي: دهندوستان صدراعظم جلالتماب دوکتور منموهن سنګ دهند دملي ورځي او دهندوستان دآزادي دشپیتمي کالیزي له امله دافغانستان دخلکو او خپلي درني مبارکي تاسو جلالتماب او دهند خلکوته وړاندي کوم. هندوستان شپیته کاله مخکي له کلونو کلونو مبارزو او هلو ځلو وروسته خپله آزادي وګټله او په دي شپیتو کلونوکي، دهندوستان خلکو دنوي خپلواك دولت ترسیوري لاندي په سیاسي، اقتصادي او تعلیمي ساحوکي دومره وده وموندله چي اوس هندوستان په سیمه اونړي کي یو پیاوړي هیواد دي. اونن دنړي ستره دموکراسي په هندوستان کي موجوده ده دساینس او نوي تکنالوژي په برخوکي یي بریاوي دیادوني وړدي. دافغانستان خلك دهندوستان دخلکو پرتولو بریا و ډیر خوشحاله دي اوهند تل خپل دوست ګني. په تیرو شپیتو کلونو کي دهندوستان خلکو په بیلابیلو برخوکي له افغانستان سره مرستي کړي دي، خوهغه مرستي چي په تیرو پنځو کلونوکي دافغانستان دبیا جوړوني لپاره زموږ له هیوادسره شوي دي ډیري مننې وړدي او افغانستان ددي مرستو له امله دهند له خلکو څخه مننه کوي. په پاي کي زما ښي هیلي او تاوده سلامونه ومني، ستاسو جلالتمآب روغتیا او دهند دخلکو سوکالي او لاپرمختیا زما دزړه هیله ده.

پیام تسلیت وهمدردی
حامدکرزی رئیس جمهوری اسلامی افغانستان

۱۳۸٦/٥/۳۰

دهمین سالروز شهادت مرحوم عبدالرحیم غفورزی وهمراهان شان را به خانواده های قربانیان حادثه تسلیت میگویم.

عبدالرحیم غفورزی وهمراهان شان ده سال قبل در روز سی ام ماه اسد درحالی که برای احیای صلح، تحکیم وحدت ملی وتقویت مبارزه مردم افغانستان در برابر تروریزم ودشمنان افغانستان تلاش میکردند قربانی یک حادثه هوایی در ولایت بامیان گردیده در راه وطن وخدمت به مردم جان های خویش را از دست دادند. مردم افغانستان خاطره خدمتگزاری این رادمردان را که درشرایط بس دشوار تاریخ کشور به خاطر اهداف والای مردم ما جان های خویش را از دست دادند گرامی میدارد. روان شان شادویاد شان گرامی باد.

ترهګر اسلامي ارزښتونوته ژمن نه دي

۱۳۸٦/٦/۱۰

دافغانستان داسلامي جمهوریت دجمهور رئیس حامدکرزي دخواشیني او دادګیرني پیغام په دي شرحه صادر شوي دي. په ژوري خواشیني سره خبرشوم چي دهلمند ولایت یوسپین ږیري حاجي محمدابراهیم په داسي حال کي چي دمازیګر دلمانځه لپاره یي اودس کاوه دهیواد ددښمنانو له خوا شهید کړي شو.

انا لله وانا الیه راجعون

داسلام او بشریت دښمن ترهګر چي زموږ په هیواد کي په ورانکاري بوخت دي زموږ دیني عالمان قومي مشران دښوونځیو ښوونکي او زده کوونکي شهیدانوي او غواړي چي زموږ په هیواد کي ددین او علم لارښوونکي دخلکو اجتماعي اصلاح مشران ختم کړي اوپه دي توګه زموږ خلك ددین او دنیا له ښوني او روزني بي برخي کړي. زه دخپلي خواشیني او دادګیرني مراتب دحاجي محمدابراهیم کورني دوستانو او دهلمند خلکو ته وړاندي کوم. الله تعالي دي ښه ورسره وکړي کورني ته یي جمیل صبر په نصیب شي.

دلیبیا او قطر مشرانوته دولسمشر حامدکرزي دمبارکي پیغامونه

۱۳۸٦/٦/۱۱

دجمهور رئیس حامدکرزي له خوا دقطر دامیر په نامه ددغه هیواد دملي ورځي له امله دمبارکي یو پیغام لیږل شوي او په پیغام کي ویل شوي دي: دقطر امیر والاحضرت شیخ محمد بن خلیفه ال ثاني السلام علیکم

(c) ketabton.com: The Digital Library

ورحمت الله وبرکاته. دافغانستان دخلکو په استازیتوب دقطر دملي ورځي له امله تاسو والاحضرت او ددغه هیواد ورونو خلکوته دزړه له کومي مبارکي وایم. افغانان له قطر سره دوستانه اړیکو ته چي داسلامي وروري او متقابلو ګټوته د درناوي پربنسټ ولاړي دي، دقدرپه سترګه ګوري موږ پوره تیاري لرو چي خپلي سیاسي کلتوري او تجارتي اړیکي لازیاتي ټینګي کړو. له وخت نه په استفادي غواړم دافغانستان دبیارغاوني په برخه کي دقطر ددولت او خلکو دپرله پسي مرستو او هلو ځلو له امله مننه وکړم. دلوي خداي(ج) له دربارڅخه دتاسو والاحضرت دروغتیا او بریالیتوب او دقطر دورونو خلکو دسوکالي او نیکمرغي هیله کوم.

همدارنګه دجمهور رئیس حامدکرزي له خوا دلیبیا دعربي جمهوریت دملي ورځي له امله ددغه هیواد دجمهور رئیس په نامه دمبارکي پیغام استول شوي او په پیغام کي ویل شوي دي: دلیبیا دعربي جمهوریت جمهور رئیس جلالتمآب معمرالقذاقي السلام علیکم ورحمت الله وبرکاته.

دافغانستان دخلکو په استازیتوب دلیبیا دملي ورځي له امله تاسو او دلیبیا ورونو خلکوته دزړه له کومي مبارکي وایم. دافغانستان او لیبیا ترمنځ دوستانه اړیکي داسلامي وروروګلوي او متقابل درناوي پربنسټ دي، هیله لرم دغه اړیکي ستاسو په مشري پراخي او ټینګي شي دلوي خداي(ج) له دربارڅخه ستاسو روغتیا او بریالیتوب او دلیبیا دورونو خلکو دنیکمرغي او پرمختګ هیله کوم.

دملي سوداګر حاجي فاروق وژنه غندو

۱۳۸٦/٦/۱۸

دافغانستان داسلامي جمهوریت دجمهور رئیس حامدکرزي دډاډګیرني او خواخوږي پیغام په دي شرحه صادر شوي دي: په ډیري خواشیني سره مي خبرترلاسه کړ، چي دهیواد یوسوداګر حاجي فاروق، چي څه موده مخکي دناپیژندل شویو افرادو له خوا تښتول شوي و، نن په ناخوانمردانه توګه ووژل شو. انا لله وانا الیه راجعون.

دخپلي ژوري خواشیني او ډاډګرني مراتب دارواښاد دوستانو او کورني ته وړاندي کوم او دلوي خداي(ج) له دربارڅخه ارواښاد ته دفردوس جنت او پاتي کسانو ته یي دجمیل صبر هیله کوم. دغه راز دافغانستان جمهور رئیس دهیواد دامنیتي مقاماتو ته لارښوونه کړي، چي دحاجي فاروق دوژني عاملین وپیژني او دقانون منګولوته یي وسپاري.

پیام حامدکرزی رئیس جمهوری اسلامی افغانستان به مناسبت روز جهانی صلح

۱۳۸٦/٦/۳۰

بسم الله الرحمن الرحیم

نحمده ونصلی علی رسوله الکریم

هموطنان عزیز خواهران وبرادران گرامی! بیست ویکم سپتامبر روزیست که ملل جهان بخاطر اهمیت صلح درعصر کنونی از آن تجلیل میکنند. دراین میان مردم افغانستان که سالهای طولانی از جنگ های تحمیلی ونبود صلح رنج کشیده اند اهمیت آنرا بیشتر از ملت های دیگر درک میکنند از اینرو افغانستان منحیث عضوی از خانواده ملل متحد خود را مکلف میداند تا در راه تامین وتحکیم صلح دایمی در افغانستان، منطقه وجهان تلاش نماید ودر زدودن عواملیکه باعث اخلال صلح میگردد سعی بعمل آرد. این روز خجسته جهانی را به مردم افغانستان وجهان تبریک میگویم وامیدوارم صلح پایدار درکشور ما ودیگر نقاط جهان تأمین گردد.

(c) ketabton.com: The Digital Library

پیام رئیس جمهوری اسلامی افغانستان به مناسبت نزول قرآن عظیم الشان

۱۳۸٦/۷/۷

قرآن عظیم کتابیست مقدس، بیانگر چگونگی وحقیقت همه اشیا وموجودات هدایت ورحمت برای عالمیان.
کلام الله مجید افزون از بیان وتوضیح فرایض ووجایب به اهل ایمان بمنظور تربیه، عبرت مسلمانان وکافه بنده گان ازسوی باریتعالی نازل شده است.
قرآن مجید وقایع وحوادثی رابه مایادمیدهد که ازنگاه عقل واحساس حیثیت آموزشگاهی را دارد ومسلمانان از شنیدن وخواندن وفهم آن طریق مستقیم را درمی یابند وبهرهٔ دنیوی واخروی برمیدارند.
این دستور شکوهمند الهی که دریکی از شبهای اواخر رمضان المبارک به صورت دسته جمعی از آن سوی افلاک دربیت العزت آسمان اول از آنجا درخلال بیست وسه سال به سوی این کره خاکی نزول کرده است، بشارتی از کمال وجلال دین مقدس اسلام بوده، هدایت ورهبری اش جاوید وماندگار است.
قرآن کریم قانون مکملیست برای هدایت عالم بشریت که درتمام شوون زنده گی همسان به فطرت بشری رهنمود میدهد.
همه ساله از نزول قرآن عظیم ازسوی مسلمانان جهان درنیمه دوم ماه مبارک رمضان تجلیل بعمل میآید.
مردم دیانت شعارما نیز هرسال به مناسبت روز پرمیمنت نزول قرآن پاک مجالس بزرگی برگزار میدارند وامسال وزارت حج و اوقاف وارشاد جمهوری اسلامی افغانستان تجلیل این روز خجسته را باروز فتح غزوه بدر گره زده است وبا تجلیل روز نزول قرآن عظیم از این فتح بزرگ مسلمانان- که مصادف با روز ۱۷ ماه مبارک رمضان است نیز یادی کرده است، این ابتکار وزارت حج و اوقاف وارشاد قابل تمجید است.
درفرجام از دربار پروردگار یکتا استدعا میکنم که ما را توفیق بخشد که همیشه اعمال واقوال ما مطابق به هدایات قرآن مجید باشد وباریتعالی به حرمت وبرکت این روز پرفیض افغانستان را از همه آفات وبلاها درحفظ خودنگه دارد.

پیام حامدکرزی رئیس جمهوری اسلامی افغانستان به مناسبت روز جهانی کاهش خطرات حوادث

۱۳۸٦/۷/۱۸

افغانستان کشوریست که موقعیت جغرافیایی وجیولوجیکی خاصی دارد وبنابرهمین موقعیت آسیب پذیریهایی از حوادث وآفات طبیعی درآن زیاداست زلزله ها، سیلابها، خشکسالی ها، برف کوچها، بعضی زمستانهای از حدزیاد سرد وتابستان های گرم وطاقت فرسا، توفانهای ریگی وآتش سوزیهای ناشی از این عوامل ازیک سو ورخدادهای ناگوار ودلخراش جنگها ومداخلات تحمیلی بیگانه گان واعمال ضداسلامی وبشری تروریستان از سوی دیگر، کشور ما را مواجه با حوادث ورخدادهای نامیمون نموده، مردم ما رنجهایی را از این آفات، مصایب و رخدادها متحمل میشوند.
ارگانها ونهادهای مسوول جمهوری اسلامی افغانستان به مثابه خدمتگزاران به مردم، جهت برطرف ساختن دشواریها ومشکلها وکاهش دادن حوادث در روستاها وشهرها همسان با اهداف ستراتیژی انکشاف ملی کشور، درهمسویی با برنامه های جهانی کاهش خطرات حوادث، کماکان به کارهای شان ادامه میدهند ما امیدوار هستیم که سعی وکارکردهای موسسات حکومتی وموسسات غیر دولتی دراین راستا سودمند ثابت شوند وبامردم مصیبت دیده وآسیب رسیده ما درزمان نیازمندی به کمک، مصدرخدمت گردند.
موفقیت هرچه بیشتر اداره ملی آماده گی مبارزه با حوادث وموسسات دیگری راکه دراین راستا کارمیکنند از بارگاه پروردگار یکتا استدعا می نمایم وآرزومندم که کاراین همه نهادها درکاهش رنج واندوه مردم ما موثریتی داشته باشد.

(c) ketabton.com: The Digital Library

دنیکمرغه کوچني اختر له امله دمبارکۍ پیغامونه

۱۳۸٦/۷/۲۰

دافغانستان داسلامي جمهوریت جمهور رئیس حامدکرزي له خوا دنیکمرغه کوچني اختر له امله داسلامي هیوادونو دمشرانو په نامه دمبارکي پیغامونه مخابره شوي دي. په دغو پیغامونوکي دهیوادونو خلکوته دمبارکیو دښومراتبو په څرګندولوسره هیله شوي ده چي دسپرني نیکمرغه کوچني اختر دنړي ټولو مسلمانانوته دسولي اوترقي سوغات له خان سره ولري، همدارنګه دافغانستان داسلامي جمهوریت دجمهور رئیس حامدکرزي له خوا دکابیني دغرو، دملي شورا ددوارو مجلسونو درئیسانو او دافغانستان ټول ملت په نامه دنیکمرغه کوچني اخترله امله دمبارکي پیغامونه صادرشوي دي. همدارنګه له دي امله دجمهور رئیس، دکابیني دغرو، دولسي جرګي اودمشرانو جرګي درئیسانو اودافغانستان دټول مسلمان ملت په نامه دهیوادله ولایتونو څخه هم مرکزته دمبارکي پیغامونه رااستول شوي دي. دنیکمرغه کوچني اختر له امله دافغانستان داسلامي جمهوریت دملي شورا دمشرانو جرګي او دغه راز دولسي جرګي له خواهم دمبارکي پیغامونه صادرشوي دي. دافغانستان داسلامي جمهوریت دجمهور رئیس حامدکرزي په نامه دنیکمرغه کوچني اخترله امله دامریکا دمتحدو ایالاتو دجمهور رئیس جورج ډبلیو بوش له خواهم دمبارکي پیغام رارسیدلي دي. دجورج بوش په پیغام کي داسي ویل شوي دي:

جناب جمهور رئیس!

دروژي دمبارکي میاشتي په پاي ته رسیدوسره دنیکمرغه کوچني اخترله امله ددیروښو مبارکیو مراتب تاسوته څرګندوم هیله لرم دنیکو کارونو دترسره کولوودصدقي ورکولو، سربښندني او دشفقت په ګډون هغه ارزښتونه چي مسلمانان یي دروژي په مبارکه میاشت کي درناوي کوي دنړي دملتونو ترمنځ آزادي، زغم اوسولي ته درسیدوپه لاره کي دنویو هڅوپه لور لاره پرانیزي، تاسو جناب او دافغانستان خلکوته دنیکمرغي اوسوکالي هیله کوم.

دنیکمرغه کوچني اخترپه مناسبت دجمهور رئیس پیغام

۱۳۸٦/۷/۲۲

دنیکمرغه کوچني اختر له امله تاسي ګرانو هیوادوالو ته هرچیري چي یاست، خپلي نیکي هیلي اوتودي مبارکي وړاندي کوم. دروژي دمبارکي میاشتي عبادات مودي الله (ج) په خپل دربارکي قبول اومنظور وفرمایي، اختر دي دنړي مسلمانانو اوپه تیره زموږ ټولو هیوادوالو ته مبارك وي. هیله لرم چي داختر بختوري شپي ورخي موله خپلو کورنیو سره په خوښي اوخوشحالي تیري کړي.

ګرانو هیوادوالو!

اسلام دښمنه او افغان دښمنه تروریستانو سږکال دروژي په مبارکه میاشت کي دکابل په ښار اوخینو نورولایاتوکي پرله پسي تروریستي حملي وکړي، زموږ خیني هیوادوال یي شهیدان اوخیني یي ټپیان کړل، ډیري کورني یي دخپلو اقاربو دغم پرتغر کښینولي او دروژي مابنامي یي ورته په ویراوماتم بدل کړل. دالله تعالي له دربارڅخه ددغو غمجنو حوادثو شهیدانو ته فردوس جنت، ټپیانوته عاجله شفا اوکورنیوته یي جمیل صبرغواړم. موږ په سیمه کي دتروریستانو ددغي ناروا تیریو او ددوي دضد اسلامي اعمالو دمخنیوي لپاره له دیپلوماتیکوو لاروله پرله پسي خبرو سربیره همداسږکال دوي میاشتي دمخه په کابل کي دافغانستان اوپاکستان دمشرانو اوعلماوو په ګډون دامن ګډه جرګه جوړه کړه چي بریالي پاي ته ورسیده، موږ امیدواریو چي ددي جرګي نورپاتي مراحل هم په بري سره پاي ته ورسیږي اوپه نتیجه کي یي دولسونو په ملاتړ تروریستانو دناروا اعمالو مخنیوي وشي. سراسري سوله اوامنیت تامینه شي اوټوله سیمه دتروریستانو له ضد بشري اعمالو څخه وژغورل شي اوخلك په داده زړه خپل ژوند وکړي.

هموطنان عزیز!

عیدین مسلمانان از خود ارزشهای خاص عاطفی وبشری دارد ماباید به حرمت ایام فرخنده عیدسعید فطر کینه وکدورت را از سینه های خود برداریم واز روی شفقت وعاطفه، با کسانی که آزرده گی خاطر داریم آنرا کنار گذاشته همه گان رابا مهر ومحبت به آغوش بکشیم وبه خوشیهای خود واقارب ودوستان درعید

(c) ketabton.com: The Digital Library

بیافزایم. هموطنان نادار، به خصوص همسایه گان بیچاره ما، درده وکوچه مستحق دلجویی وکمک اند، هریک مابایستی همسان با توان خود با برادران وخواهران نیازمند وطن کمک نمائیم، دلجویی از یتیمان به خصوص اولاد شهدای راه وطن وظیفه هریک ما است که در روز های عید از احوال آنان خودرا آگاه بسازیم. مفهوم عباداتی راکه درماه مبارک رمضان دربرابرپروردگاربی نیاز به جا آوریم، پیوست به آن بایستی قلب بینوایی را مرهم بگذاریم به نیازمندی یاری برسانیم واشک یتیمی را از چشمانش پاک نمایم. بایسته مینماید که هموطنان مابه پرورشگاه ها، روزنتونها ویتیمخانه ها بروند واز احوال اطفال یتیم وبی سرپرست وطن بپرسند وهموطنان ثروتمند ما کمکهای بااین اطفال بی سرپرست کنند وبه آنها عیدمبارکی بدهند. درپایان باردیگر عیدسعید فطر را به هموطنان عزیز وکافه امت مسلمه تبریک عرض میدارم، امیدوارم روزهای عیدتان به شادی وسرورسپری شوند. عیدتان مبارک.

دسري مياشتي داوونی له امله دجمهور رئيس پيغام

۱۳۸٦/۷/۲٤

دافغاني سري مياشتي دخانګري اووني له امله دافغانستان داسلامي جمهوريت دجمهور رئيس حامدکرزي په پيغام کي راغلي دي: دافغاني سري مياشتي ټولنه دافغانستان داسلامي جمهوريت يوعمده خير رسوونکي اومرسته ورکوونکي مرکز دي چي دجوړيدوله پيل څخه تراوسه دارو، بيوزلو، په طبيعي مصيبتونو او آفتونو اخته کسانو په خدمت کي دي اوله بي سرپرستو او اړوکسانو سره مرسته کوي. افغاني سري مياشتي دخپلو خيريه او ټولنيزو خدمتونو په دوران کي نه يوازي دهيواد له مصيبت خپلو، اړو اوبي وزلو خلکوسره مرسته کړي، بلکي دطبيعي مصيبتونو او آفتونو په وخت کي يي له بهرنيو هيوادونوسره مرستي ته دانګلي دي دهيواد ددغه بي ساري خيريه مرکز ټولو اجتماعي کارونو او خدمتونوته دحکومت پاملرنه شته او درناوي ورته لري. نن د۱۳۸٦ لمريزکال دتلي څلورويشتمه دافغاني سري مياشتي خانګري اووني پيل شوي چي ددغي مياشتي ترپايه دوام مومي. په دي اووني کي ددغه سترخيريه مرکز دمادي بنسټ دپياوړتيا لپاره يولړ کارونه اوپروګرامونه په پام کي نيول شوي چي په ټول هيوادکي دافغاني سري مياشتي درضا کارانو اوفعالينو له خواترسره کيږي. زه له ټولو هيوادوالو غواړم دافغاني سري مياشتي په خانګري اووني کي له دغه ټولنيزاومرستندوي سازمان سره هيڅ راز همکاري ونه سپموي او زموږ شتمن او بډاي هيوادوال په لازمو وختونو کي له مصيبت خپلو، زيانمنو او اړو هيوادوالو سره مرسته وکړي. له افغاني سري مياشتي سره مرسته په حقيقت کي دهيواد له ټولو اړو او بي سرپرستو کسانو سره مرسته ده. دلوي خداي له دربارڅخه دافغاني سري مياشتي دټولني دلازيات بريااليتوب هيله کوم. هيله من يم تل محتاجو خلکو ته په خدمت کي وي.

رئیس جمهور کشور از مردم هرات
به خاطر برگزاری موفقانه اجلاس ایکو قدردانی کرد

۱۳۸٦/۷/۲۹

حامدکرزی رئیس جمهوری اسلامی افغانستان از میزبانی گرم وصمیمانه مردم ولایت باستانی هرات بخاطر برگزاری موفقانه وشکوهمند هفدهمین اجلاس وزیران خارجه کشور های عضو ایکو قدردانی کرد.

حامدکرزی رئیس جمهوری اسلامی افغانستان درپیام خود عنوانی مردم شریف ولایت هرات انتخاب ولایت را بحیث محل برگزاری این اجلاس به جا خوانده و تصریح کرده که ولایت هرات با آثار باستانی وفرهنگی آن نماینده خوبی از تاریخ پرافتخار افغانستان است.

رئیس جمهور کشور ابراز امید واری کرد که همچو نشست های منطقه یی وبین المللی درآینده نیز درافغانستان برگزار گردد.

رئیس جمهور از حوصله مندی مردم شریف ولایت هرات درجریان جلسات پنج روزه نشست وزیران خارجه سازمان ایکو ستایش کرد وگفت که، هرات فرهنگ اصیل افغانی را که میزبانی ومهمان نوازی جز مهم آن است، به نمایش گذاشت.

(c) ketabton.com: The Digital Library

دملګرو ملتونو دکالیزې له امله دجمهور رئیس پیغام

۱۳۸٦/۸/٤

دافغانستان داسلامي جمهوریت دجمهور رئیس حامدکرزي له خوا دملګروملتو دسازمان دسرمنشي بانکي مون په نامه ددغه سازمان دجوړیدو ددوه شپیتمي کالیزي له امله دمبارکي پیغام صادرشوي دي، په پیغام کي ویل شوي: خوښ یم چي د۲۰۰۷ م کال داکتوبر دڅلورویشتمي، دملګرو ملتو دسازمان دجوړیدو ددوه شپیتمي کالیزي له امله دښو مبارکیو مراتب تاسو جناب اوستاسو ټولو همکارانوته څرګندوم. هیله لرم دملګرو ملتونو سازمان ستاسو په خردمندانه مشري په نړي کي دسولي اوثبات دټینګښت اودیوبشري مرکز په توګه له شخړو څخه دخلاص چاپیریال دجوړولو په لاره کي پراخو او هراړخیزو پرمختګونوته ورسیږي. دافغانستان حکومت اوخلك په داسي حال کي چي دثبات اوامنیت دتامینولو او دافغانستان دبیاجوړولو په لاره کي ددغه سازمان هڅو اوهاند ته دقدرپه سترګه ګوري دسولي اوثبات داعاده کولو اوله بشري ټولني څخه دبي وزلي دله منخه وړلو لپاره دملګرو ملتونو په سازمان کي دتاسو جلالتماب هلي خلي ستایي او ملاتړیي کوي. له وخت څخه په استفادي سره یوخل بیا دملګرو ملتونو سازمان دکالیزي له امله تاسوته مبارکي وایم اوستاسو دروغتیا، نیکمرغي او زیاتو بریالیتوبونو هیله کوم. په دي اړه دافغانستان دبهرنیو چارو دوزیر ډاکتر رنګین دادفر سپنتا له خوادملګروملتوسازمان دسرمنشي بانکي مون په نامه دمبارکي پیغام هم صادرشوي دي.

پیام همدردی وتسلیت حامدکرزی رئیس جمهور اسلامی افغانستان به خانواده شهید ضابط خان

۱۳۸٦/۸/۱۲

به خانواده محترم شهید ضابط خان!

باتاثر فراوان خبرشدم، که ضابط خان مجاهدعضو شورای ولایتی ولایت خوست دراثر حمله دشمنان افغانستان شهید شد.

انا لله وانا الیه راجعون

شهیدضابط خان مجاهد، همکارفعال ومخلص در راه تامین خوشبختی وخوشحالی درکشور بود.

دشمنان مردم افغانستان تلاش مینمایند، که همچو شخصیت های عاشق به وطن را شهید نمایند.

من مراتب همدردی وتسلیت خودرا به شما تقدیم مینمایم وبرای شما از بارگاه خداوند صبرجمیل استدعا مینمایم وبرای شهید ضابط خان دعای مغفرت مینمایم.

اظهار تسلیت

۱۳۸٦/۸/۱۵

حامدکرزی رئیس جمهوری اسلامی افغانستان نسبت به وفات محمدیوسف الکوزی اظهار تسلیت نمود.

درپیام گفته شده:

با تاسف اطلاع حاصل نمودم محمدیوسف الکوزی مجاهد وعالم جید از اثر مریضی که عاید حالش بود چشم از جهان فانی بست.

انا لله وانا الیه راجعون

مرحوم مولوی محمدیوسف الکوزی تمام عمرخودرا درتحصیل وتدریس احادیث پیامبر بزرگوار اسلام حضرت محمد مصطفی(ص) سپری نمود ودرزمان جهاد درصف مجاهدین قرار داشت، وفات اویک ضایعه است.

مراتب تسلیت وهمدردی خودرا به خانواده متوفا، شاگردان، دوستان ومردم لوگر تقدیم میدارم. خداوند متعال برای مولوی محمدیوسف الکوزی جنت وبرای خانواده او صبر جمیل رانصیب فرماید.

(c) ketabtoon.com/Afghan Digital Library

دجمهور رئیس دخواخوږۍ او ډاډګیرنې پیغامونه

۱۳۸٦/۸/۲۰

دافغانستان داسلامي جمهوریت جمهور رئیس حامدکرزي دهمدردي او تسلیت پیغام په دې شرحه صادرشوي:

په ژوري خواشیني سره مو خبرترلاسه کړ چې دپکتیکا ولایت یوتن قومي مشر، قوماندان حاجي تادي دهیواد دښمنانو د ډارن کمین په نتیجه کې دزیږوك په ولسوالي کې په شهادت ورسید. دده شهادت وښودله چې ددې خاوري دښمنان غواړي دقوم هغه مشران له منځه یوسي، چې دخپلې میني ساتني، دهیواد ملي ګټو او ځمکني بشپړتیا ته وفادار دي، دشهید حاجي تادي مړینه که څه هم دپکتیکا ولایت دغیرت منو وګړو لپاره یوه ستره قومي ضایعه ده خودهیواد دښمنان دي په یادولري چې دداسي ملي شخصیتونو په ترورسره به کله هم خپلو کرغیړنو غیرانساني موخوته ونه رسیږي. دده اروادي ښاده وي او دکورني لپاره یې له متعالي خداي (ج) څخه عظیم اجر، جمیل صبر او استقامت غواړم.

همدارنګه دسیدمحمدموسي منیري دمړیني له امله دجمهور رئیس حامدکرزي د ډاډګیرنې پیغام په دې شرحه صادر شوي دي: په ژوري خواشیني سره مي خبر ترلاسه کړ چې دهیواد شاعر او عارف سیدمحمدموسي منیري دهغې ناروغې له امله چې ورپیښه شوي وه په حق رسیدلي.

انا لله وانا الیه راجعون

ارواښاد سیدمحمدموسي منیري چې په خپل عارفانه شعر کې یې مفلس پغماني تخلص کاوه او خپل عمریې دعرفان دزده کړې او ادبیاتو په لاره کې وقف کړي و اویوشمیر آثاریې په یادګار پرې ښودل. دخپلې ډاډګیرنې مراتب دارواښاد کورني، دوستانو او عرفاني تولنوته څرګندوم اودلوي خداي(ج) له دربارڅخه متوفي ته دمغفرت اوپاتې کسانوته یې دجمیل صبر هیله کوم.

دخواخوږۍ پیغامونه

۱۳۸٦/۹/۳

دهیواد دیوتن قومي مشر دمړیني له امله دافغانستان داسلامي جمهوریت دجمهور رئیس حامدکرزي دخواخوږۍ او ډاډګیرنې پیغام په دې شرحه صادرشوي دي: په ژوري خواشیني سره موخبر ترلاسه کړ چې دتخار ولایت یوتن قومي مشر، پخواني جهادي قوماندان حاجي مامورافغان، دکندز ولایت دوالي، انجنیر عمرپلار د۷۲ کلونوپه عمر له دې فاني نړۍ څخه سترګې پټې کړې.

انا لله وانا الیه راجعون

ارواښاد حاجي مامور افغان دخپل عمر ډیرکلونه دخپل ولس په خدمت اودپخواني شوروي ښکیلاك پرخلاف په مقدس جهاد کې تیرکړل، دې په داسي حال کې وفات شو چې دتخار اوکندز ویاړمنو ولسونوته یې دجهاد او خدمت ډیرې ښې اوتلپاتې خاطرې پریښودې. دده اروادي شاده وي اودکورني لپاره یې دلوي خداي(ج) له دربارڅخه دجمیل صبر او دوطن په لارکې دلازیاتو خدمتونو توفیق غواړم.

۱۳۸٦/۹/٤

دافغانستان داسلامي جمهوریت دجمهور رئیس حامدکرزي د ډاډګیرنې او خوا خوږۍ پیغام: په ژوري خواشیني سره مي خبر ترلاسه کړ چې دهیواد یوتن مشهور عالم مولوي عبدالهادي مهتدي په حق رسیدلي دي.

انا لله وانا الیه راجعون

ارواښاد مولوي عبدالهادي مهتدي له عربي دارالعلوم څخه فارغ شوي و دباچاهي په دوران کې یې پنخلس کاله دشاهي دارالاتحریر دعدلي سلاکار په توګه کاروکړ، خپل عمریې دلوست په ورکولو او دخلکو په لارښوونه تیر کړ. دده مړینه یوه ضایعه ده. دخپلې ډاډګیرنې او خواخوږۍ مراتب دارواښاد کورني، پاتې کسانو او دتخار ولایت خلکوته څرګندوم. دلوي خداي (ج) له دربارڅخه متوفا ته دمغفرت او کورني ته یې دجمیل صبر هیله کوم.

(c) ketabton.com: The Digital Library

پیام حامد کرزی رئیس جمهوری اسلامی افغانستان به مناسبت روز بین المللی محو خشونت علیه زنان

۱۳۸٦/۹/٤

٤ قوس که مصادف است با ۲۵ نوامبر روز بین المللی محو خشونت علیه زنان، این روز همه ساله درکشور ما از سوی وزارت امور زنان درمرکز و ولایت ها تجلیل میگردد، مجالس وهمایشهایی به این مناسبت برگزار میگردد. این همه محافل وگردهمایی ها یک اقدام به جاست درمورد جلب توجه به این مساله مهم وحیاتی در زنده گی زنان کشور.

اما من دراین مجلس شما، شایسته به یادآوری میدانم که آیا دستآورد ما از این همه تجلیل ها چیست؟ آیا ما در راه محو خشونت علیه زنان گامهای به پیش برداشته ایم؟

اگر دستآوردی داشته باشیم بایستی دراین تجلیل از آن یادآوری شود، از نکات سودمند واثر گذار آن با نظر داشت به احکام دین مبین اسلام که زن مقام رفیع در ارشادات آن دارد برای گسترش مبارزه علیه خشونت ومحو اقسام خشونتها سود جوییم.

مبارزه علیه انواع خشونت ها در برابر زنان باید در رأس کار وزارت امور زنان قرارداشته باشد وبادرنظرداشت به شرایط اجتماعی کشورما، راههایی جستجو گردد که کار ما، درد زنان کشور را دوا کرده بتواند.

موفقیت هرچه بیشتر وزارت امور زنان وموسسات مربوط به آن را ازبارگاه خداوند متعال تمنا دارم تا برای بهبود زنده گی اجتماعی واقتصادی و دفاع از حقوق مشروع شان برنامه های مناسب حال وطن وضع وعملی نمایند.

دجمهور رئیس دخوا خوږی پیغامونه

۱۳۸٦/۹/٦

دافغانستان داسلامي جمهوریت دجمهور رئیس حامدکرزي دخواشیني او ډاډګیرني پیغام: په خواشیني سره خبر شوم چي دهیواد یوزده ګړي خاوند شخص ډاکتر شیرافضل ګردیوال له هیواده لري دمهاجرت په محیط کي له دي فاني نړي سترګي پټي کړي دي.

انا لله وانا الیه راجعون

ارواښاد ډاکتر شیرافضل ګردیوال درحمان بابا له لیسي له فراغت وروسته کلونه کلونه په آلمان کي درس ووایه او تحصیل یي تر ډاکتري پوري سرته ورساوه او دوطن دخدمت په منظوریي له نورو افغانانو سره په ګډه ډیر فعالیتونه وکړل. دخپلي خواشیني او ډاډګیرني مراتب دارواښاد کورني او دننګرهار خلکوته وړاندي کوم. الله تعالي دې دي وبخښي او کورني ته دي جمیل صبر په برخه شي.

* * *

دافغانستان داسلامي جمهوریت دجمهور رئیس حامدکرزي دخواشیني او ډاډګیرني پیغام: په خواشیني سره خبرشوم چي دخوست ولایت یوقومي مخور اوملي سوداګر محمداکبرجان له دي فاني نړي سترګي پټي کړي دي.

انا لله وانا الیه راجعون

ارواښاد محمداکبرجان په بیړني لویه جرګه کي دخپل ولس داستازي په توګه ګډون درلود او خپل ټول عمریي په مهاجرت او بیا په هیوادکي دخلکو په خیر ښیګڼه تیر کړي و اوس هم دهیواد دآبادي له موسساتو سره په ګډه دهیواد دآبادي په چارو بوخت و. دخپلي خواشیني او ډاډګیرني مراتب دارواښاد کورني او دخوست خلکوته وړاندي کوم. الله تعالي دې دي وبخښي او کورني ته دي یي جمیل صبر په برخه شي.

(c) ketabton.com: The Digital Library

پیام حامد کرزی رئیس جمهوری اسلامی افغانستان عنوانی مشاعره مشترک صلح

۱۳۸٦/۹/٦

جای نهایت مسرت است که پس از برگزاری حدود سه ماه قبل جرگه مفید امن. شاعران افغانستان وپاکستان درمشاعره مشترک صلح باهم یکجا شده وبه زبان شعر به مردم این منطقه پیامهای صلح را ارائه میکنند.

حدود سه ماه قبل قلب افغانستان شهرتاریخی کابل میزبان جرگه امن مشترک عالمان، بزرگان قومی وسیاسی وموسفیدان افغانستان وپاکستان بود، اعضای این جرگه درمورد تحکیم امنیت منطقه وجلوگیری از عملیات تروریستی وتخریبی بحث ها وصحبت های مفید را انجام دادند وفیصله های مطمئن صورت گرفت که تمام مردم منطقه به نتایج مثبت آن چشم یه راه میباشد. تروریزم به عنوان آفت تاهنوز درکشورما ومنطقه به اعمال تخریبی خود ادامه میدهد. مردم بیگناه، کودکان مکاتب، جوانان وزنان را میکشد ومانع عمران وانجام خدمات بشری میگردند.

امروز که شما نمایندگان فرهنگ دراین تالار بزرگ گردهم آمده اید ودرمشاعره مشترک صلح پیامهای خود را بمردم منطقه میرسانید، این گردهمایی شما را بخاطر تحکیم صلح درمنطقه فال نیک میگیریم وقویاً آرزو داریم که پیامهای صلح شما درتمام منطقه آوازه های صلح را برساند وانشاء الله این منطقه از دودسیاه جنگ درامان وکبوتر سفید صلح بازهم درفضای منطقه پروازهای خود را آغاز کند. فرهنگ وفرهنگیان نماینده گان صلح، تفاهم وعدم تشدد اند، من قویاً باور دارم که قوت وتوانیکه دربیان شیرین شما وجود دارد دربمبهای تروریستان وجود ندارد وپیامهای زیبا ورسای شما درمشاعره صلح، سنگ دلان منطقه راموم دلان خواهد ساخت، درفرجام وزارت اطلاعات وفرهنگ راخانه آباد میگویم که تصمیم برگزاری این مشاعره صلح رانموده موفقیت تمام اشتراک کننده گان را از بارگاه ایزد متعال استدعا میکنم وبه شاعران مهمان خوش آمدید میگویم همیشه بیائید.

دولسمشر د ډاډګیرني پیغام

۱۳۸٦/۹/۷

دافغانستان داسلامي جمهوریت دجمهور رئیس حامدکرزي دخواشیني او ډاډګیرني پیغام په دي شرحه صادرشوي دي: په ژوري خواشیني سره خبرشوم چي دافغانستان یوپخواني مامور او دهیواد دمخوري کورني غړي نورالله جان زماني له دي فاني نړي سترګي پټي کړي دي.

انا لله وانا الیه راجعون

ارواښاد نورالله جان زماني دهیواد یوسابقه دار مامور و چي په پخوانیو شاهي او جمهوري دورانونو کي یي دهیواد داداري په ملکي او نظامي څانګو کي خدمت کړي و او دمهاجرت په دوران کي دمجاهدینو پلوي او دهیواد غمخور و. دخپلي خواشیني او ډاډګیرني مراتب دده کورني، دزمانیانو لوي کور او دکونړ ولایت خلکو ته وړاندي کوم. الله تعالي دي دي وبخښي او کورني ته دي یي جمیل صبر ورپه برخه شي.

دسعودي عربستان پاچاه ته دولسمشر پیغام

۱۳۸٦/۹/۷

دافغانستان داسلامي جمهوریت دجمهور رئیس حامدکرزي له خوا دحرمین الشریفین دخادم او دسعودي عربستان دپاچاه اعلیحضرت ملك عبدالله بن عبدالعزیز ال سعود په نامه دغه هیواد ته په دي شرحه یو پیغام لیږل شوي دي: ګران ورور اعلیحضرت ملك عبدالله بن عبدالعزیز ال سعود دحرمینو شریفینو خادم او دسعودي عربستان پاچاه السلام علیکم ورحمة الله وبرکاته. اجازه راکړي خپلي نیکي او ښي هیلي تاسو اعلیحضرت ته وړاندي کړم اوله افغانستان سره ستاسو دپرله پسي او ورورګلویزو مرستو او ملاتړ له کبله دزړه له کومي مننه وکړم. په پوره خوښي سره موخبر ترلاسه کړچي ستاسو اعلیحضرت دلارښوونو له

(c) ketabton.com: The Digital Library

مخي به په سعودي عربستان کي دګڼ شمير افغانانو داقامت ستونزي حل کيږي. بي له شکه چي ستاسو اعليحضرت دغه شاهي نيك اقدام دافغانستان اوسعودي ميشتو افغانانو زړونوته دخوښي په بدل کي تاسو اعليحضرت او دسعودي مسلمان او ورور ولس ته دګڼو افغان ورونو او خويندو دعا په برخه کړي ده. په پاي کي تاسو اعليحضرت ته داوږده عمر او روغتيا او دسعودي مسلمان او ورور ولس ته دپرمختګ او سوکالي دعا کوم.

متحدو عربي اماراتو او پولينډ ته دجمهور رئيس دمبارکي پيغامونه

۱۳۸٦/۹/۱۲

دجمهور رئيس حامدکرزي له خوا دمتحده عربي اماراتو د دولت درئيس، مرستيال، صدراعظم او د دوبي دحاکم په نامه ددغه هيواد دملي ورځي له امله دغه هيواد ته په دي شرحه دمبارکي پيغام ليږل شوي دي:

والا حضرت شيخ محمد بن راشد ال مکتوم دمتحده عربي اماراتو د دولت درئيس، مرستيال، صدراعظم او ددوبي حاکم:

اسلام عليکم ورحمتة الله و برکاته

اجازه راکړي خپلي ښي هيلي او مبارکي دمتحده عربي اماراتو دملي ورځي له امله تاسي والاحضرت او دمتحده عربي اماراتو ورور ولس ته وړاندي کړم. افغانان له متحده عربي اماراتو سره خپلو ښو اړيکوته چي داسلامي ورورولي او متقابل درناوي پربنسټ ولاړدي دقدر په سترګه ګوري. دمتحده عربي اماراتو دولت او ولس له افغانانو سره په ډيرو سختو شرايطو کي مرسته کړي. او خوښ يم چي دغه مرستي لاهم دوام لري. پوره باور لرم ددواړو هيوادونو او ولسونو ترمنځ موجودي دوستانه اړيکي به دوخت په تيريدو سره لاپراخي اوټينګي شي. دلوي خداي(ج) نه، تاسي والاحضرت ته روغتيا او بريالیتوب غواړم او دمتحده عربي اماراتو ورور ولس ته دنيکمرغي اوسوکالي دعاکوم.

دجمهور رئيس حامدکرزي له خوا دپولنډ دجمهور رئيس په نامه هم دافغانستان او دپولنډ جمهور رئيس ترمنځ ددپيلوماتيکي اړيکو دټينګښت دکاليزي له امله دغه هيواد ته په دي شرحه دمبارکي پيغام ليږل شوي دي:

جلالتماب ليخ کاچينسکي دپولنډ جمهور رئيس!

په دي توګه دافغانستان او پولنډ جمهوريت ترمنځ ددپيلوماتيکي اړيکو دټينګښت داتيايمي کاليزي له امله تاسي جلالتماب او دپولنډ دوست ولس ته دزړه له کومي مبارکي وړاندي کوم. دافغانستان خلك له پولنډ جمهوريت سره دوستانه اړيکوته دقدر په سترګه ګوري، خوښ يم چي په تيرو شپږو کلونو کي په افغانستان کي دسولي اوثبات دټينګښت لپاره دپولنډ مرستو دغه اړيکي نوي پړاوته رسولي دي او باور لرم چي دغه اړيکي به په راتلونکي کي لاپراخي اوټينګي شي. په پاي کي تاسي جلالتماب ته دبريالیتوب او روغتيا او دپولنډ دوست ولس ته دنيکمرغي او ترقي هيله کوم.

دجمهور رئيس دخواخوږۍ پيغام

۱۳۸٦/۹/۱٦

په ژوري خواشيني سره مي خبرترلاسه کړ چي دکندز ولايت يوتن مخور مشر حاجي ايشيم خان دهغي ناروغي له امله چي ورپيښه شوي وه دلينډۍ پرځوارلسمه شپه په حق ورسيد.

انا لله وانا اليه راجعون

اروابناد حاجي ايشيم خان دجهاد اومقاومت په دوران کي دهيواد دقومونو ديووالي په لاره کي دقدر وړ خدمتونه کړي و. په داسي حال کي چي ددغه اروابناد مړينه يوه ستره ضايعه بولم دخپلي ډاډګيرني مراتب داروابناد دکورني غړو، دده دوستانو او دکندز خلکو ته څرګندوم او دلوي خداي(ج) له دربارڅخه اروابناد ته دفردوس جنت اوپاتي کسانوته يي دجميل صبر هيله کوم.

(c) ketabton.com: The Pashto Digital Library

پیام های تسلیت وهمدردی

۱۳۸٦/۹/۲۳

پیام تسلیت وهمدردی حامدکرزی رئیس جمهوری اسلامی افغانستان!

با تأسف فراوان اطلاع حاصل نمودم که زن تعلیم یافته، وروشنفکر افغان، سابق عضو ولسی جرگه، نویسنده، محقق وعضو پیشین اکادمی علوم افغانستان خانم معصومه عصمتی وردک دور از وطن درمحیط مهاجرت چشم از جهان فانی بسته است.

انا لله وانا الیه راجعون

خانم معصومه عصمتی وردک یکی از پیش قراولان نهضت زنان درکشور بود، پس از ختم تحصیلات در داخل وخارج کشور بحیث معلم خدمت را آغاز کرد وباهمت خود به وکالت، وزارت، وبحیث رئیس انجمن زنان رسید، درتمام دوران ماموریت به خدمتگذاری صادقانه وروحیه عالی وطن دوستی کارکرد. به سه زبان درمورد خوشحال ختک اولین کتاب را نوشت، کتاب های مستقل ومقالات او به سه زبان دری، پشتو وخارجی چاپ شده است. مراتب تسلیت وهمدردی خودرا به خانواده مرحومی دوستان واعضای اکادمی علوم ابراز میدارم، خداوند(ج) معصومه عصمتی وردک را مغفرت کند وبه خانواده اش صبر جمیل عنایت فرماید.

* * *

پیام تسلیت حامدکرزی رئیس جمهوری اسلامی افغانستان!

با تأسف فراوان آگاهی یافتم که یکی از فرهنگیان وشاعران کشور واستاد سابق پوهنتون کابل محمدعاقل بیرنگ کوهدامنی دور از وطن دردیار هجرت چشم از جهان بسته است.

انا لله وانا الیه راجعون

روان شاد استاد محمدعاقل بیرنگ کوهدامنی شاعر نوپرداز، نقاد وپژوهشگر ادبیات دری بود، خدمتی در عرصه فرهنگ کرد وآثاری به نظم ونثر دری بجا گذاشت، مرگ او ضایعه یی به حلقات فرهنگی کشور است.

مراتب تسلیت وهمدردی خود را به خانواده، دوستان وفرهنگیان کشور ابراز داشته، از بارگاه ایزد متعال به متوفی طلب بخشایش وبه خانواده او صبر جمیل استدعا میدارم.

* * *

پیام تسلیت وهمدردی رئیس جمهوری اسلامی افغانستان!

باتأسف فراوان آگاهی یافتم که یکی از دانشمندان اکادمی علوم افغانستان سرمحقق دوکتورشاه محمد میوندی دراثر بیماری که عاید حالش بود داعی اجل را لبیک گفته است.

انا لله وانا الیه راجعون

روان شاد شاه محمد میوندی دانشمندی بود که درعلوم طبیعی تحصیلات عالی داشت، درموسسات علمی وتحصیلی کشور خدمت کرد آثاری نبشت، مدتی معاون علوم طبیعی اکادمی علوم افغانستان ومدتی هم رئیس آریانا دایرة المعارف بود، وفات او ضایعه یی به حلقات علمی کشور است.

مراتب تسلیت وهمدردی خود را به خانواده ودوستان او واعضای اکادمی علوم افغانستان ابراز میکنم از بارگاه ایزد متعال به متوفی طلب بخشایش وبه خانواده اوصبر جمیل استدعا میدارم.

* * *

پیام تسلیت وهمدردی رئیس جمهوری اسلامی افغانستان!

باتأسف فراوان آگاهی یافتم که یکی از هنرمندان نامدار کشور شاه ولی ولی، ترانه ساز دورازمیهن در دیار هجرت چشم از جهان بسته است.

انا لله وانا الیه راجعون

روان شاد شاه ولی ولی، ترانه ساز هنرمند ورزیده کشور بود، خدمات او درعرصه فروغ هنر درکشور درخور یادآوری است، مرگ او ضایعه یی به هنر وحلقات هنری کشور است. مراتب تسلیت وهمدردی خود را به خانواده، دوستان وهنرمندان کشور ابراز میدارم از بارگاه پروردگار یکتا به متوفی طلب مغفرت

(c) ketabton.com: The Digital Library

وبه خانواده او صبرجمیل استدعا میدارم.

* * *

پیام تسلیت وهمدردی رئیس جمهوری اسلامی افغانستان!

باتأسف فراوان آگاهی یافتم که پوهنمل غلام مجتبی یکی از استادان ریاضیات پوهنتون کابل چشم از جهان بسته است.

انا لله وانا الیه راجعون

روان شاد پوهنمل غلام مجتبی یک استاد جوان وپرتلاش دیپارتمنت ریاضی پوهنځي ساینس پوهنتون کابل بود، عمرش را صرف تحصیل وبعد تدریس وتربیه اولاد وطن کرد، مرگ او ضایعه یی به پوهنتون کابل است. مراتب تسلیت وهمدردی خود رابه خانواده، دوستان واستادان پوهنتون کابل تقدیم داشته، از بارگاه پروردگار منان به متوفی طلب مغفرت وبه بازمانده گانش صبرجمیل استدعا میدارم.

دولسمشر دخوا خوږی پیغام

۱۳۸٦/۱۰/۷

دافغانستان داسلامي جمهوریت دجمهور رئیس حامدکرزي د ډاډګیرني او خوا خوږي پیغام په دې شرحه صادرشوي دي:

په ژوري خواشیني سره مي خبر ترلاسه کړ چي دهیواد یوملي او مخور شخصیت عبدالظاهر جبارخیل په حق رسیدلي دي.

انا لله وانا الیه راجعون

عبدالظاهر جبارخیل په ۱۳۲۲ کال کي دننګرهار ولایت دحصارك ولسوالي دلنګرخیلو دکلي په یوه دینداره کورني کي وزیږید، ده دپخواني شوروي دیرغلګر پوځ پرخلاف دجهاد په دوران کي دهیواد دخپلواکي او ځمکني بشپړتیا په لارکي زیاتي هلي ځلي وکړي. په افغانستان کي دلنډمهالي اداري او دانتقالي دولت په جوړیدو سره دبیړني لویي جرګي دجوړولو د۲۱ کسیز کمیسیون غړي او دغه راز په پاکستان کي دافغان مهاجرینو ترمنځ داساسي قانون دتدوین دکمیسیون دارالانشا مسوول و. ده دافغانستان- پاکستان دامن جرګي دجوړولو په باب دجرګي دارالانشا دسلاکار په توګه دنده ترسره کوله. عبدالظاهر جبارخیل څه موده مخکي دکابل- جلال آباد په لویه لاره کي دیوي ترافیکي پیښي له امله سخت ټپي او دمرغومي دمیاشتي په ٦ نیټه په حق ورسید. دافغانستان داسلامي جمهوریت جمهور رئیس حامدکرزي دده مړینه یوه ضایعه بولي او دده کورني او دوستانو ته د ډاډګیرني او خواخوږي مراتب څرګندوي.

پیام های تسلیت وهمدردی

۱۳۸٦/۱۰/۱۸

پیام تسلیت وهمدردی حامدکرزی رئیس جمهوری اسلامی افغانستان بخاطر وفات پوهاند محمدکاظم آهنگ استاد پوهنتون کابل!

باتاسف فراوان آگاهی یافتیم که یکی از ژورنالیستان با تجربه واستاد سابقه دار پوهنتون کابل پوهاند محمدکاظم آهنگ چشم از جهان بسته است.

انا لله وانا الیه راجعون

روان شاد پوهاند محمدکاظم آهنگ از جمله ژورنالیستانی بود که اساسات ژورنالیزم نوین را درکشور ودرخارج از کشور آموخت، تجارب واندوخته های خود را از راه تدریس، تالیف کتاب وکارعملی گردانندگی اخبار ومجله دراختیار جوانان وژورنالیستان کشور گذاشت وسالها مصروف تدریس، تالیف وطبع ونشر بود.

گرداننده گی مجله افغانستان واخبار کابل تایمز رابه عهده داشت، کتب فراوانی درباره روشهای خبرنگاری، مجله نگاری نبشت، تاریخ مطبوعات ورسانه های کشور را به شمول سیر انکشافی مطابع درافغانستان ترتیب وتدوین کرد واز جمله پرکارترین دانشمندان ژورنالیزم نوین درکشور بود، مـــرگ او

(c) ketabton.com: The Digital Library

ضایعه یی به پوهنتون کابل وژورنالیزم کشور است.
مراتب تسلیت وهمدردی خودرا به خانواده، دوستان، استادان پوهنتون کابل وژورنالیستان کشور تقدیم داشته، از بارگاه پروردگار یکتا برای استاد آهنگ طلب مغفرت وبه بازمانده گانش صبرجمیل استدعا میدارم.

* * *

پیام تسلیت وهمدردی حامدکرزی رئیس جمهوری اسلامی افغانستان بخاطر وفات استاد محمدصدیق امیری، استاد پوهنتون کابل!

باتاسف اطلاع حاصل نمودم، که استاد محمدصدیق امیری استاد پوهنځي ساینس پوهنتون کابل وفات نمود.

انا لله وانا الیه راجعون

شاد روان محمدصدیق امیری بعداز فراغت از دوره تحصیلی درتعلیم وتربیه جوانان از طریق تدریس سهم گرفت، وفات وی یک ضایعه است.
مراتب تسلیت وهمدردی خودرا به خانواده مرحومی، دوستان وبه استادان پوهنتون کابل ابراز میدارم.
ازبارگاه خداوند بزرگ برای مرحومی مغفرت وبرای بازمانده گانش صبرجمیل استدعا مینمایم.

دخوا خوږي پیغام

۱۳۸٦/۱۰/۲۹

دجمهور رئیس حامدکرزي دخواشیني او دادګیرني پیغام په دي شرحه صادرشوي دي: په ډیري خواشیني سره خبر شوم چي دپخواني ولسي جرګي وکیل او روحاني شخصیت ګل محمدخان کنړي له دي فاني نړي څخه سترګي پټي کړي دي.

انا لله وانا الیه راجعون

ارواښاد ګل محمدخان دخلکو خدمتګار او روحاني لارښوود و. دسیمي خلك تل دده له روحاني فیض اوخیر خواهي څخه برخمن وو. دده مرینه یوه ضایعه ده. دخپلي خواشیني او دادګیرني مراتب دده کورنۍ، دوستانو اودکنړ خلکوته وړاندي کوم. الله تعالي دي ارواښاد ته جنتونه ورکړي او کورني ته یي جمیل صبر په نصیب کړي.

پیام امتنانیه حامد کرزی رئیس جمهوری اسلامی افغانستان به مناسبت برگزاری مراسم ایام محرم وعاشورای حسینی

۱۳۸٦/۱۱/۲

ملت نجیب وسرافراز افغانستان!

ایام سوگواری سیدالشهدا حسین بن علی(رض) درحالی سپری میشود که هرگز نمی توان برای وسعت اندوه ومصیبت های بیکران خاندان ویاران با وفای آنحضرت خط پایانی ترسیم کرد.
خداوند لایزال را سپاسگزارم که درسایه عظمت مراسم سوگواری سالار شهیدان، نعمت بزرگی را نصیب ملت نجیب افغانستان گردانید، تابستری مناسب برای همدلی، همسویی واخوت میان مردم اسلامی ما گردد که نظیر آنرا درسایر کشورها کمتر می توان یافت.
شما ملت بیدار دل ورهروان واقعی امام حسین (رض) باهمه اندوهی که بعضاً از حملات تروریستی وانتحاری داشتید وغمگینانه به یاد عزیزان از دست رفته خویش به سوگ نشسته بودید باردیگر ثابت کردید که با آگاهی وهوشیاری تمام، پیام خون شهیدان دشت نینوا را به نیکویی دریافته اند چنانکه امسال مراسم عزاداری سالار شهیدان درسراسر کشور، با شکوه ووقار هرچه تمامتر درفضای صلح آمیز، برادری وصمیمیت برگزار گردید.
امسال به برکت خون مطهر شهیدان کربلا وباسعی وتلاش بزرگان، اندیشمندان، رهبران جهادی وبخصوص عالمان جید شیعه وسنی کشور که با تدویر مجالس مشترک وصدور بیانیه ها وقطعنامه های

(c) ketabton.com: The Digital Library

مفید ورهنمودی سهم فعال وسازنده یی دربرگزاری مجالس عاشورای حسینی داشتند این مراسم به نحو شایسته وتحسین برانگیزی برگزار شد.
شایان تذکار است که همکاری وتلاش شبانه روزی نیروهای امنیتی ودسته های سینه زنی، در رعایت نظم وآرامش وهمچنین همسویی رسانه های جمعی اعم از خبرگزاری ها به خصوص رسانه های تصویری درانعکاس مراسم عزاداری به نحو پسندیده آن، نقش اساسی، موثر ومفیدی را ایفا نمودند چنانکه درهمه اماکن متبرکه، شهرها وولایت های کشور، این مراسم درفضای مسالمت آمیز، برادری، همدلی وهمسویی ودر راستای منافع علیای ملی واسلامی برگزار گردید واز شکوه وجذابیت خاصی برخوردار بود.
اینجانب صمیمانه ترین مراتب سپاسگزاری خویش را ازهمه کسانی که سعی کردند این مراسم درفضای آرامش، همدلی، اخوت وامنیت برگزار گردد واز هیچ گونه تلاشی دراین راستا دریغ نورزیدند ابراز نموده، موفقیت سربلندی وصمیمیت بیش از پیش میان برادران همکیش این ملت بزرگ را از خداوند بزرگ استدعا می نمایم.

اندونیزیا ته دخوا خوږی پیغام

۱۳۸٦/۱۱/۸

دجمهور رئیس حامدکرزي له خوا داندونیزیا دجمهور رئیس په نامه د ډاډګیرني او خواخوږي پیغام لیږل شوي دي. په پیغام کي ویل شوي دي: جلالتماب سوسیلوبمبانګ یودهویونو داندونیزیا جمهور رئیس!
په ژوري خواشیني مي داندونیزیا دپخواني مشر جنرال حاجي محمدسوهارتو دمړیني خبرترلاسه کړ. سوهارتو دخپلي واکمني دځه دپاسه دریو لسیزو په بهیرکي دنړي دګڼ میشت اسلامي هیواد دپرمختګ لپاره زیاتي هلي ځلي کړي او دده په مشري اندونیزیا دآسیا په یو واکمن هیواد بدل شو. په داسي حال کي چي ځان داندونیزیا دملت په غم کي شریك بولم، دلوي خداي(ج) له دربارڅخه تاسو ته دروغتیا او سلامتیا او ارواښاد ته دفردوس جنت او کورني ته یي دجمیل صبر هیله کوم.

پیام های تسلیت

۱۳۸٦/۱۱/۱۲

پیام همدردی وتسلیت حامدکرزی رئیس جمهوری اسلامی افغانستان!
با تاسف فراوان اطلاع حاصل نمودم که حاجی محمدعلم نورستانی شخصیت متنفذ واجتماعی چشم از جهان فانی بست.
انا لله وانا الیه راجعون
شاد روان حاجی محمدعلم نورستانی یکی از طرفداران جدی ثبات، صلح وآرامش درکشور بود. چندسال قبل به هدف تامین صلح سراسری، کاروان صلح را تشکیل داد که تعدادی زیادی با وی همراه شدند. مرگ او یک ضایعه است. مراتب تسلیت وهمدردی خود را برای خانواده ودوستان مرحومی ومردم نورستان ابراز میدارم، خداوند متعال او را غریق رحمت خود سازد وخانواده او را صبر جمیل اعطا نماید.

* * *

پیام تسلیت وهمدردی حامدکرزی رئیس جمهوری اسلامی افغانستان!
با تاسف فراوان اطلاع حاصل نمودم که حاجی پیرمحمد معاون ولایت هلمند دراثر حمله انتحاری تروریستان درمسجد شریف به شهادت رسید.
انا لله وانا الیه راجعون
انجام اعمال تروریستی توسط تروریستان درمساجد واماکن مقدسه بارها ثابت ساخته است که آنها نه به مسجد شریف ونه پروای اسلام را دارند، بلکه بخاطر تحقق اهداف ضد اسلامی وضد بشری خود از هیچگونه عمل ناپسند روگردان نمی باشد.
حاجی پیرمحمد که روزپنجشنبه توسط تروریستان درمسجد شهید گردید شخص وطندوست وخیـــــرخواه

(c) ketabton.com: The Digital Library

مردم بود.
مراتب تسلیت وهمدردی خود را به خانواده، دوستان ومردم ولایت هلمند ابراز میدارم، خداوند متعال جنت فردوس را نصیب او گرداند وبه خانواده اش صبر جمیل عنایت فرماید.

ایران ته دمبارکی پیغام

۱۳۸٦/۱۱/۲٤

دجمهور رئیس حامدکرزي له خوا دایران داسلامي جمهوریت دجمهور رئیس په نامه دمبارکی پیغام لیږل شوي دي.
په پیغام کي ویل شوي دي: جلالتماب محمود احمدي نژاد دایران داسلامي جمهوریت جمهور رئیس. خوښ یم ددوست هیواد دایران داسلامي جمهوریت دملي ورځي له امله دځان او دافغانستان دخلکو دډیرو ښو او صمیمانه مبارکیو مراتب تاسو او ددغه هیواد ورونو خلکوته څرګند کړم. دلوي خداي (ج) له دربارڅخه ستاسو دسلامتیا او زیاتو بریالیتوبونو او دایران دوروروملت دزیاتي سوکالي اوترقي هیله کوم.

د ډاډګیرني پیغامونه

۱۳۸٦/۱۱/۲۷

دجمهور رئیس حامدکرزي دخواخوږي او ډاډګیرني پیغام په دې شرحه صادر شوي دي: په ژوري خواشیني سره مي خبرترلاسه کړچي دهرات ولایت دګذري ولسوالي ولسوال غلام حضرت افضل زاده دهغه ټپ له امله چي تیره اووني دتروریستي برید په بهیر کي ورته رسیدلي و دپنجشنبي په ورځ په حق ورسید. او شهید شو.

انا لله وانا الیه راجعون

ارواښاد غلام حضرت افضل زاده یوهڅاند او هیوادپال شخص و چي دپندي دترسره کولو او دهیواد په لاره کي دخدمت کولو په وخت کي دهیواد ددښمنانو دتروریستي برید له امله ټپي شو او دپنجشنبي په ورځ په روغتونه کي په حق ورسید. دارواښاد دکورنیو غړو او دوستانو او دهرات ولایت پټمنو خلکوته دژوري خوا خوږي او ډاډګیرني مراتب څرګندوم او دلوي خداي (ج) له دربارڅخه دارواښاد پاتي کسانو ته دجمیل صبر هیله کوم.

۱۳۸٦/۱۱/۲۹

دافغانستان داسلامي جمهوریت دجمهور رئیس حامدکرزي د ډاډګیرني او خواخوږي پیغام په دې شرحه صادر شوي دي: په ژوري خواشیني سره مي خبر ترلاسه کړ چي دبغلان ولایت مرستیال شیخ دولت رفیعي دیوي ترافیکي پیښي له امله په حق رسیدلي دي.

انا لله وانا الیه راجعون

ارواښاد شیخ دولت رفیعي یوهیوادپال شخصیت و چي دافغانستان خلکوته یي دخدمت په لاره کي پرله پسي هلي ځلي کولي. دخپل ژور خپګان او خواخوږي مراتب دارواښاد دکورني غړو او دوستانو ته څرګندوم او دلوي خداي(ج) له دربارڅخه ارواښاد ته دفردوس جنت اوپاتي کسانو ته یي دجمیل صبر هیله کوم.

پیام حامد کرزی رئیس جمهوری اسلامی افغانستان
به مناسبت قیام سوم حوت

۱۳۸٦/۱۲/۲

اینک یکبار دیگر سوم حوت فرارسید، روزیکه سه حوت سال ۱۳۵۸ را درخاطرهٔ ما زنده میسازد، درهمین روز بود که قلب دربند کشیده شدهٔ افغانستان عزیز در زیر تانکهای قشون اشغالگر با پژواک نعرهٔ ملکوتی الله اکبر ترکید وبا آن احساسات اسلامی ومیهنی مردم مظلوم کابل آشکار گردید. خاطرهٔ این شب

(c) ketabton.com: The Digital Library

نورانی وسحرگاه خونین آن درقلب های مردم مسلمان ومجاهد کابل به گونهٔ یک یادگار خجسته وپرافتخار ولی گلگون به خون شهدا، جاویدانه خواهد ماند.
درین شب مردم بی دفاع کابل، هویت افغانی وغرور اسلامی خود را به شکل مظلومانه یی به نمایش گذاشتند وبا مجاهدین گوشه وکنار میهن همبستگی خویش را اعلام نمودند. من سالگرد این روز حماسی وپرافتخار را به ملت شهید پرور خویش مبارک باد گفته واز خداوند لایزال به خانواده های شهیدان این روز صبر جمیل استدعا مینمایم.

د ډاډګیرنې پیغام

۱۳۸٦/۱۲/٦

دافغانستان داسلامي جمهوریت دجمهور رئیس د ډاډګیرني او خواخوږي پیغام: په ډیري خواشیني سره موخبر ترلاسه کړ چې دهیواد یو نامتو عالم او مفتي الحاج مولوي عبدالحق نصري په حق ورسید.

انا لله وانا الیه راجعون

اروابناد مولوي عبدالحق نصري په خپل اویا کلن عمر کې په تدریس او تالیف بوخت و دهیواد بچیانوته یې دیني زده کړې ورکړې او زیات فقي او دیني آثاریي ولیکل په داسې حال کې چې یونوي کلن و ددین او هیواد په خدمت کې و او دهرات ولایت دعالمانو دشورا دافتا کمیسیون رئیس په توګه یې دنده ترسره کوله دده مرینه یوه ضایعه ده. دخپلې ډاډګیرني او خواخوږي مراتب دده کورنې، پاتې کسانو دهیواد دعالمانو شورا او دهرات خلکوته وړاندې کوم او دلوي خدای(ج) له دربارڅخه اروابناد ته دفردوس جنت او دده کورنې ته دجمیل صبر هیله کوم.

دخوا خوږی پیغامونه

۱۳۸٦/۱۲/۷

دولسمشر حامدکرزي دخواخوږي او ډاډګیرني پیغام: په ژوري خواشیني سره خبر شوم چې دخوست ولایت دمندوزیو یوقومي مشر عجب خان له دې فاني نړي څخه سترګې پټې کړې دي.

انا لله وانا الیه راجعون

عجب خان قومي مشر دخلکو خواخوږي او دافغانستان دلویو جرګو غړي اوتل دخپلو خلکو په خدمت کې و دده مرینه یوه ضایعه ده. دخپلې خواشیني او ډاډګیرني مراتب دده کورنې او دخوست خلکو ته وړاندې کوم. الله تعالي دې دې وبخښي او کورنې ته دې یې جمیل صبر په برخه شي.

۱۳۸٦/۱۲/۱۱

دافغانستان داسلامي جمهوریت دجمهور رئیس حامدکرزي د ډاډګیرني او خواخوږي پیغام په دې شرحه صادر شوي دي: په زیاتې خواشیني سره مې خبر ترلاسه کړ چې دافغانستان دپوهنې یوسابقه لرونکي خدمتګار پوهاند محمدیاسین عظیم په حق ورسید.

انا لله وانا الیه راجعون

پوهاند محمدیاسین عظیم دهیواد دزده کړې خاوند شخصیت و خپل عمریې په استادي او دکابل پوهنتون په اداره او دپوهنې په وزارت کې تیرکړ، یوه موده دهیواد دپوهنې وزیر و او دهیواد له سابقه لرونکو او ربښتینو خدمتګارانو څخه بلل کیږي. دده مرینه یوه ضایعه ده خو دده یادبه تل ژوندي وي، خپلې ډاډګیرني او خواخوږي مراتب دده کورنې، دوستانو، زده کوونکو او کابل پوهنتون او پوهنې وزارت کارکوونکو ته څرګندوم دلوي خدای(ج) له دربارڅخه اروابناد ته دفردوس جنت اوپاتې کسانو ته یې دجمیل صبر هیله کوم.

دروسیې نوي جمهور رئیس ته دمبارکی پیغام

۱۳۸٦/۱۲/۱٤

دافغانستان داسلامي جمهوریت دجمهور رئیس حامدکرزي له خوا دروسیې دجمهور رئیس په نامه

(c) ketabton.com: The Digital Library

دمبارکي پیغام لیږل شوي دي. په پیغام کي ویل شوي دي خوښ یم چي دفدراتیفي روسیي دمنتخب جمهور رئیس په توګه ستاسو دټاکني له امله د ډیرو ښو مبارکیو او هیلو مراتب څرګندوم، ډاډ لرم چي دتاسو جلالتماب په مشري ددواړو هیوادونو ترمنځ اوسني دوستانه اړیکي دښي ارادي، متقابل درناوي او دګډ تفاهم په رڼاکي ددواړو ملتونو په ګټه له پخوا زیات ټینګښت او پراختیا ومومي. ستاسو روغتیا او بریالیتوب او دفدراتیفي روسیي دخلکو نیکمرغي اوسوکالي زما هیله ده.

رادیو ترکیه نشراتش را برای افغانستان آغاز میکند

۱۳۸٦/۱۲/۱۹

حامدکرزی رئیس جمهوری اسلامی افغانستان پیامی را عنوانی عبدالله گل رئیس جمهوری ترکیه به مناسبت آغاز دوباره نشرات رادیو ترکیه برای افغانستان به انقره فرستاده است.

درپیام گفته شده: بامسرت اطلاع یافتم که رادیو ترکیه نشرات خودرا برای افغانستان به زبانهای پشتو ودری آغاز می نماید. آغاز دوباره این نشرات برای رشد واستحکام مناسبات موجود میان ملت های برادر افغانستان وترکیه گام موثر تلقی میگردد.

این نشرات برای ملت افغان زمینه این را مساعد میسازد تا در باره دستآورد های کشور ترکیه در عرصه های سیاسی، اقتصادی، فرهنگی، ساختار اجتماعی وروابط تاریخی میان دوکشور معلومات همه جانبه بدست بیاورند.

مردم ما آغاز مجدد نشرات رادیو ترکیه را به زبانهای پشتو ودری یک اقدام نیک وموثر دولت ترکیه میدانند واز آن استقبال می نمایند.

تمنیات نیک واحترامات من را قبول نمایید صحت شما ورفاه ملت ترکیه آرزوی من است.

* * *

ازجانب حامدکرزی رئیس جمهوری کشور پیام تبریکیه یی عنوانی رجب طیب اردوغان نخست وزیر جمهوری ترکیه به مناسبت آغاز دوباره نشرات رادیو ترکیه برای افغانستان ارسال گردیده است.

درپیام آمده است: باکمال مسرت اطلاع حاصل نمودم که رادیو ترکیه نشراتش را برای افغانستان به زبانهای دری وپشتو دوباره آغاز می نماید. آغاز این نشرات یک اقدام بسیار ارزشمند برای تقویه وانکشاف بیشتر روابط دوستانه موجود بین ملت های برادر ترکیه وافغانستان است.

نشرات برای مردم افغانستان زمینه آگاهی ومعلومات همه جانبه درمورد انکشاف درساحات سیاسی، اقتصادی وفرهنگ، ساختار اجتماعی، نظام سیاسی وهمچنان روابط دوستانه و تاریخی بین دوکشور را مساعد خواهد ساخت.

مردم افغانستان آغاز دوباره نشرات پشتو و دری رادیو ترکیه را یک قدم نیک حکومت ترکیه پنداشته، به آن ارج می گذارند.

درفرجام سلام های گرم ودوستانه خود را تقدیم داشته صحت وسلامتی شما وبهروزی مردم برادر ترکیه را آرزو میکنم.

(c) ketabton.com: The Digital Library

مصاحبه وکنفرانس های مطبوعاتی رئیس جمهور

حامدکرزی در کنفرانس خبری به ارتباط جبهه متحد:

هرگاه نظام های پارلمانی و فدرالی در افغانستان بوجود آید، مداخله برای برخی همسایه ها مساعد می گردد

۱۳۸٦/۱/۱۷

حامدکرزی رئیس جمهوری اسلامی افغانستان که بروز دوشنبه در رأس هیأت عالیرتبه غرض اشتراک در چهاردهمین اجلاس سران کشور های عضوسازمان سارک عازم دهلی جدید پایتخت هند گردیده بود پس از برگشت به وطن در یک کنفرانس خبری اشتراک نمود.

رئیس جمهور کشور در آغاز عاملان حمله انتحاری را که صبح دیروز در شهر کابل در کنار فابریکه حجاری و نجاری انجام یافت و بشمول یک پولیس شش تن از هموطنان ما را شهید و دوتن دیگر را مجروح نمود بشدت تقبیح نمود.

حامدکرزی رئیس جمهوری کشور در رابطه به کشته و زخمی شدن افراد ملکی و بی گناه کشور بدست دشمنان مردم افغانستان ابراز تأسف نموده گفت: در برابر مردم بیگناه انجام حمله های تروریستی از سوی دشمنان مردم کارخلاف تمام اصول اسلامی و انسانی میباشد، دشمنان امروز باردیگر با ریختاندن خون آن عده هموطنان ما که بخاطر پیدا کردن یک لقمه نان حلال به کار های روزمره خویش مشغول بودند یکبار دیگر ماهیت غیر انسانی وغیر اخلاقی خود را روشن ساختند. رئیس جمهور گفت: آنان باید بدانند که با انجام این عمل نفرت آمیز نمیتوانند سد راه پیشرفت و ترقی افغانستان شوند.

حامدکرزی رئیس جمهور کشور به خانواده های قربانیان این حمله تروریستی مراتب تسلیت و همدردی خویش را ابراز داشته و برای زخمی شده گان این حادثه از بارگاه خداوند(ج) صحت وسلامتی آرزو کرد.

حامدکرزی رئیس جمهورکشور بعداً در رابطه به جلسه سران کشور های عضو سازمان سارک به ژورنالیستان داخلی و خارجی معلومات داده گفت: در چهاردهمین جلسه سران کشور های عضو سارک که به اشتراک رئیسان جمهور کشور های عضو به روز سه شنبه در دهلی جدید پایتخت هند دایر شد، افغانستان بطور رسمی بحیث عضو هشتم این سازمان پذیرفته شد.

رئیس جمهور افزود: افغانستان از طریق عضویت دراین سازمان در عرصه های اقتصادی ، سیاسی ، تعلیمی ، وفرهنگی منافع خوب بدست می آورد. رئیس جمهور افزود: پیوستن افغانستان به سازمان سارک بحیث عضو هشتم ، مباحث روی توسعه و انکشاف در مبارزه علیه تروریزم ، پیشرفت های اقتصادی در منطقه ، گشایش راه ترانزیت وانرژی و اقتصاد متمرکز بود. رئیس جمهور کشور افزود: دراین جلسه توافق گردید تا برای اعضای سازمان سارک یک پوهنتون و مقابله در برابر حالات اضطراری یک بانک مواد خوراکه ایجاد گردد. حامدکرزی گفت: افغانستان که حیثیت پل ارتباطی میان کشور های آسیای میانه

(c) ketabton.com: The Digital Library

را دارد افغانستان به عضویت دراین سازمان حلقه وصل را تکمیل کرد. که درغنامندی سازمان ، نزدیکی کشور های عضو در رشد اقتصادی منطقه نقش مهم را بازی خواهد کرد. رئیس جمهور کشور در رابطه به ایجادجبهه متحد در پاسخ به سوالی که پروفیسور برهان الدین ربانی عضو ولسی جرگه ریاست آنرا بعهده دارد گفت: درروشنایی قانون اساسی افغانستان تمام اتباع کشور این حق را دارند که حزب و جبهه را بسازند و این مشخصه نظام های دموکراسی میباشد که حق اتباع کشور را احترام نماید. حامدکرزی رئیس جمهور کشور افزود: دربرنامه عمل این جبهه برخی مواد وجود دارد که در شرایط موجود کشور نه تنها سازگار نیست بلکه به ضرر آن تمام میشود که ما با آن مخالف هستیم به گفته وی هدف جبهه را کشانیدن افغانستان به سوی نظام فدرالی و یا پارلمانی تشکیل میدهد. حامدکرزی گفت: تاهنوز اردوی ملی و پولیس ملی افغانستان به پا خود ایستاده نگردیده و مراکز مجهز ندارد که توانایی تطبیق چنین نظامی را داشته باشد و از سوی دیگر با درنظرداشت حکومات و دوره های گذشته نتایج خوب نداشته و ولایت های مختلف کشور به تحریک کشور های همسایه بین گروپ های مختلف تقسیم شده بود وآنان در جنگ برای قدرت با هم مصروف بودند. رئیس جمهور کشور افزود افغانستان لابراتوار نیست که هر روز تجربه های گوناگون در آن انجام گیرد، نظام ریاستی در افغانستان از سوی نماینده گان منتخب مردم با در نظرداشت شرایط عینی جامعه در لویه جرگه تصویب گردید که اکنون در روشنایی قانون اساسی کشور قابل تطبیق میباشد.

حامدکرزی گفت: هرگاه در افغانستان بازهم نظام های پارلمانی و فدرالی بمیان آید برای برخی از همسایه گان افغانستان بازهم با حمایت گروپ های مختلف زمینه مداخله مساعد میگردد و خدا نکند این کشور بازهم به میدان نفاق و جنگ مبدل گردد. رئیس جمهور کشور در پاسخ به سوالی که گویا جبهه متحد میخواهد که خط دیورند میان افغانستان وپاکستان منحیث سرحد رسمی قبول گردد و در ایجاد این جبهه دست درازی کشور های خارجی وجود دارد گفت: به اساس گزارش ها، ارگان های کشفی افغانستان دراین موردمصروف جمعآوری اطلاعات گسترده میباشد زمانی که این معلومات تکمیل گردد دولت عکس العمل خودرا نشان میدهد.

حامدکرزی رئیس جمهوری اسلامی افغانستان روزجمعه در کنفرانس مطبوعاتی دراین موردگفت: افغانستان به علت نداشتن نهاد های قوی آسیب پذیراست و به همین خاطر نمیتواند بسوی نظام فدرالی برود، چون تجربه گذشته نشان میدهدکه دخالت بیگانگان در امور داخلی افغانستان میتواند افغانستان را یک باردیگر بطرف هرج ومرج ببرد و این مملکت را تجزیه نماید ، چنانکه در گذشته نه چندان دور این مملکت عملاً بالای احزاب و افراد مسلح تقسیم شده بود و مردم افغانستان بدون هیچ گناهی در نتیجه رقابت های تنظیمی ومداخله خارجی کشته شدند.

یکی از نمونه های اثبات این که هنوز بیگانگان به فکر تجزیه افغانستان به نام نظام فدرالی اند . مصاحبه نصیرالله بابر وزیر داخله اسبق پاکستان است . اودراین مصاحبه به شکل علنی افشا میکند که گروه های مختلف افغانستان را تشویق به پارچه نمودن افغانستان تحت نام نظام فدرالی نموده است و به همین منظور سفرها و گفتگوهایی با رهبران و اعضای بلند پایه یی بعضی احزاب داشته است که اکنون تحت عنوان جبهه متحد ملی به دورهم جمع شده اند.

رئیس جمهور دریک کنفرانس مطبوعاتی:

تعهدات و توافقات انقره حایز اهمیت میباشد

۱۳۸٦/۲/۱۲

حامدکرزی رئیس جمهوری اسلامی افغانستان نتایج مذاکرات با جنرال پرویز مشرف رئیس جمهور پاکستان را که به میزبانی احمدنجدت سیزر رئیس جمهور ترکیه به روز دوشنبه در شهر انقره صورت گرفت، مثبت و امیدوار کننده ارزیابی نمود.

حامدکرزی که دریک کنفرانس مطبوعاتی در مقر ارگ ریاست جمهوری سخن می گفت اظهار امید واری کرد که نشست انقره در کاهش مشکلهای امنیتی کمک نموده نتایج خوبی در تامین صلح دایمی در افغانستان، پاکستان و منطقه داشته باشد.

(c) ketabton.com: The Digital Library

رئیس جمهور گفت که، دراین مذاکرات درمورد روابط دوکشور در زمینه های مختلف به ویژه مبارزه مشترک با تروریزم بحث و گفتگو صورت گرفته، توافق بعمل آمد که افغانستان و پاکستان همکاری دوجانبه را در مبارزه علیه تروریزم افزایش دهند.

حامدکرزی افزود که در نشست انقره هردوجانب ضمن تعهد قاطع در مبارزه علیه تروریزم، توافق نمودند که به تروریستان و عناصر مخرب شامل در فعالیت های ضد دولتی در هردوکشور اجازه پناه گرفتن، آموزش و دریافت امکانهای مالی داده نه شود.

رئیس جمهور کشور علاوه نمود که دراین نشست برای تقویت روابط دوجانبه براساس همسایگی نیک، احترام به تمامیت ارضی و عدم مداخله در امور داخلی یکدیگر توافق بعمل آمد.

رئیس جمهور کشور گفت: درنشست انقره همچنان توافق شد که برای تسهیل برگشت مهاجران افغان از پاکستان مشترکاً کار صورت گیرد و دوکشور درمبارزه با مواد مخدر همکاری نمایند.

رئیس جمهور تصریح کرد که در مذاکره انقره که رئیس جمهور و صدراعظم ترکیه نیز اشتراک داشتند، فیصله شد تا کمیسیون مشترکی به منظور نظارت از پیشرفت توافقات یادشده تشکیل گردد که علاوه از نماینده گان عالیرتبه افغانستان و پاکستان نماینده کشور دوست ترکیه نیز درآن شامل باشد.

حامدکرزی با بیان اینکه نشست ترکیه میان رئیسان جمهور افغانستان وپاکستان ادامه مذاکرات سال گذشته در واشنگتن است تصریح کرد که این مذاکرات را تازمانی ادامه خواهیم داد که منتج به از بین بردن تروریزم، تامین صلح و رفاه مردمان هردوکشور گردد و نتایج قناعت بخش از آن بدست آید.

رئیس جمهور خاطرنشان ساخت که ماتعهدات و توافقات انقره را حایز اهمیت میدانیم و انتظار داریم که این تعهدات تاثیر مثبتی را درتامین صلح دایمی در افغانستان و پاکستان درقبال داشته باشد و عواملی که باعث تشنج میان دوکشور میگردد از میان برداشته شود.

دراین کنفرانس مطبوعاتی رئیس جمهور بخاطر ترتیب و میزبانی نشست انقره از کشور دوست ترکیه ابراز امتنان کرد و از آماده گی این کشور برای نشست بعدی که قرار است در اواخر سال جاری و یا در آغاز سال آینده برگزار گردد نیز قدردانی نمود.

رئیس جمهور کشور در جواب سوالی در موردعدم هماهنگی نیروهای ناتو در عملیات نظامی با نیروهای افغان، گفت: مردم افغانستان بخاطر رهایی از چنگال تروریزم، از نیروهای بین المللی به آغوش باز استقبال نمودند و بخاطر تقویت اردو و پولیس ملی از آنها سپاس گزارند، ولی متاسفانه با وجود تاکید مکرر درمورد هماهنگ ساختن عملیات نظامی با نیروهای افغان به نتیجه مطلوبی نرسیدیم و مردم ما همواره ازاین ناحیه رنج میبرند.

درجلساتی که با قوماندانان نیروهای بین المللی داشتیم برای شان خاطر نشان ساختیم که برای ما تلفات افراد ملکی که درعملیات نظامی توسط نیروهای خارجی صورت میگیرد قابل پذیرش نیست. این عملیات باید با احتیاط و درهماهنگی کامل با نیروهای افغان صورت بگیرد تا به افراد ملکی آسیب نرسد، ما با جدیت این مساله را دنبال می نماییم تا درهماهنگی با نیروهای افغان و احتیاط کامل در جریان عملیات نظامی از تلفات افراد ملکی جلوگیری بعمل آید.

حامدکرزی در پاسخ به سوالی درمورد درخواست مصرف کمک های خارجی از طریق دولت افغانستان گفت: ما بخاطر اینکه مصرف کمک های خارجی و اجاری پروژه ها از طریق دولت زمینه ارتقای ظرفیت اداره های دولتی را فراهم میسازد و درعین حال پروژه ها به قیمت ارزان تر تطبیق میشوند، از کشور های کمک دهنده خواسته ایم، تامساعدت ها باید بیشتر از طریق ارگان های حکومت افغانستان به مصرف برسند.

رئیس جمهور درمورد شایعاتی مبنی براحتمال تغییرات در پست های کابینه گفت: تغییر اعضای کابینه و اصلاح حکومت در تمام کشور های جهان یک امر عادی است. بنابرین درصورتی که ضرورت باشد، به منظور اصلاح و بهبود امور در کابینه افغانستان نیز تغییرات لازم ایجاد خواهد شد.

رئیس جمهور درمورد انجام وعده هایی که درهنگام مبارزات انتخاباتی داده بود، گفت: بهبود وضعیت معارف، انکشاف دهات، اعمارسرک حلقوی شاهراه ها وسرکهایی که ولسوالی ها را به ولایتها وصل میکند، افزایش عرضه خدمات صحی ازنه فیصدبه بیش ازهشتادفیصدمردم کشور، طبق احصائیه جدید

(c) ketabton.com: The Digital Library

مرگ ومیر اطفال درهریک هزار از ۱۶۵به ۱۳۵ واقعه کاهش یافته است، بهبود وضعیت اقتصادی افزایش عایدسرانه مردم از یکصدوهشتاد دالر به سه صدوپنجاه وپنج دالر، گسترش روابط بین المللی، اشتراک افغانستان درمحافل ومجامع مهم بین المللی، حضور وعضویت افغانستان درسازمانهای منطقوی وبین المللی گوشه هایی از کامیابی های افغانستان بوده اند، که از آن خورسندهستم، اما درعین حال درمبارزه با تروریزم وموادمخدر وازاینکه نتوانستیم هماهنگی لازم را باقوای بین المللی در جهت حفظ جان افرادملکی و عدم تلاشی خانه های مردم ایجادکنیم، مشکلهایی داشتیم که امیدواریم بتوانیم دراین موارد نیز موفقیت حاصل کنیم.

حامدکرزی درکنفرانس مطبوعاتی با صدراعظم کانادا:

کانادا از جمله کشورهای پیشتاز دربازسازی افغانستان ومبارزه علیه تروریزم می باشد

حامدکرزی رئیس جمهوری اسلامی افغانستان با استیفن هارپرصدراعظم کانادا، فرانک اشتاین مایر وزیرخارجه آلمان وویلیم الکساندرکلاوس جرج فرناندو ولیعهد کشور شاهی هالند به طور جداگانه درمقر ریاست جمهوری ملاقات کرد.

دراین ملاقات ها، طرفین درموردمبارزه با تروریزم بین المللی ، پیشرفت پروسه بازسازی افغانستان، تداوم مساعدت این کشورها درزمینه های مختلف به مردم افغانستان، تقویت پولیس واردوی ملی، مبارزه با موادمخدر ومشکل های منطقه بحث وگفتگونمودند.

رئیس جمهور کشور درکنفرانس مطبوعاتی مشترک با صدراعظم کانادا گفت:

۱۳۸۶/۳/۱

این کشورازجمله کشورهای پیشتاز دربازسازی افغانستان، ارائه مساعدتهای بشری و مبارزه علیه تروریزم میباشد.

رئیس جمهور کشور ضمن تشکراز مساعدت های این کشورگفت: مساعدت های کانادا دربهبود وضع زنده گی مردم افغانستان از اهمیت خاصی برخوردار است، بیشتراز سه صدهزار خانواده که هفتاد درصد آنان را زنان تشکیل میدهد، با بهره گیری از قرضه های کوچک، زنده گی شان را بهبود بخشیده اند بیشتر از چهل هزاردختر افغان، با کمک کشور کانادا، می توانند به مراکز محلی ویژه آموزشی بروند، همینگونه، کمک های کشور کانادا، زمینه ده هزار شغل دیگر را در ولایت قندهار فراهم ساخته است.

رئیس جمهور کشور افزود: از زمانی که کشور کانادا درافغانستان فعالیت دارد، ولایت قندهار از امنیت، ثبات و بازسازی بیشتر و بهتری برخوردار گردیده است. درنتیجه مساعدت کانادا ودیگر کشورهای جامعه جهانی سالانه ٤٠ هزارنوزاد افغان که قبلاً به اثر کمبود خدمات صحی تلف می شدند، اکنون به زنده گی خویش ادامه می دهند. رئیس جمهور کشور درادامه گفت: کشور کانادا نه تنها درعرصه بازسازی، صحت، معارف وانکشاف دهات برای مردم افغانستان کمک می کند، بلکه با فداکردن جان فرزندان خود و تجهیز وآموزش اردو وپولیس ملی درتحکیم امنیت افغانستان و همچنین به سایر کشورهای جهان نقش بارزی را ایفا میکند. رئیس جمهور کشور یکبار دیگر از کانادا ومردم آن به خاطر حضور فعال آنکشور درامر استقرار امنیت و بازسازی افغانستان تشکر کرد واظهار امیدواری کرد که مردم کانادا تازمانی که افغانستان توانایی دفاع از خودرا بیابد، به مساعدت های خود ادامه دهند. استیفن هارپر صدراعظم کانادا، ضمن اطمینان دادن از تداوم کمک های آنکشور به امنیت و بازسازی افغانستان گفت: کانادا تعهد درازمدت درتحکیم دموکراسی و آینده مطمئن اقتصادی افغانستان و کشورهای منطقه دارد. هارپر درادامه گفت: کانادا تنها توسل به استعمال قوه برای تامین ثبات درافغانستان را مناسب ندانسته بلکه بهبود اقتصادی، اجتماعی وساختار حکومتی را برای استقرار امنیت وثبات مهم میداند. هارپر همچنان از کار هزاران پروژه درسراسر افغانستان که به کمک کانادا درحال تطبیق است خبرداد و گفت که کانادا درعرصه های

(c) ketabton.com: The Digital Library

فراهم ساختن آب صحی، حفظ الصحه، زراعت وآبیاری وانرژی به مردم افغانستان همکاری می کند. صدراعظم کانادا از برنامه قرضه های کوچک منحیث یکی از برنامه های موفق یادکرد ودرادامه گفت که، کانادا واکسین کودکان زیر پنج سال درمقابل فلج اطفال را مشترکا با دیگرهمکاران درولایت قندهار روی دست گرفته است. همچنان دربرنامه جداگانه یی درحدود دوصدهزار کودک وزن تحت پوشش واکسیناسیون قرارگرفته اند. صدراعظم کانادا همچنان از همکاری آن کشور به برنامه همبستگی ملی یادکرد وگفت که، تحت این برنامه بیش از ده هزار پروژه برای توسعه روستاها و دهات تکمیل گردیده و در حدود بیش از شانزده هزار شوراهای محلی تشکیل شده است. رئیس جمهور کشور در پاسخ به سوالی درمورد تلفات غیرنظامیان درجریان عملیات ضد تروریزم گفت: از اثر بعضی حوادثی که رخ میدهد، ماهم متاثر هستیم، جامعه جهانی نیز متاثراست. چنین حوادثی بالای نیروهای بین المللی نیز رخ میدهد. اما برای جلوگیری آن تلاش داریم و تازمانی که امنیت و ثبات درافغانستان برقرار نشده است، این تلاشها ادامه خواهدیافت. گفتنی است که درپایان این کنفرانس خبری، صدراعظم کانادا به رئیس جمهور کشور تحفه یی را به میرویس کرزی پسررئیس جمهورتقدیم کرد که ازطرف حامدکرزی با ابرازامتنان پذیرفته شد.

دومین سفر رابرت گیتس به کابل

حامدکرزی درکنفرانس مشترک مطبوعاتی گیتس:

- **به نفع ایران است درکنار خود افغانستان پیشرفته و با امن داشته باشد**

وزیر دفاع امریکا:

- **مبارزه علیه تروریزم مطلقاً پیروز می شود**

۱۳۸٦/۳/۱٤

حامدکرزی رئیس جمهور اسلامی افغانستان ظهر با رابرت گیتس وزیر دفاع ایالات متحده امریکا در مقر ریاست جمهوری ملاقات کرد.

دراین ملاقات روی وضعیت افغانستان ومنطقه مبارزه علیه تروریزم و افراطیت و تجهیز وتقویت اردو و پولیس ملی تبادل نظر صورت گرفت.

رئیس جمهور کشور ضمن تشکری ازمردم امریکا بخاطر مساعدت های شان به مردم افغانستان از مساعدت ۱۵ ملیارد دالری آن کشور که از طرف کانگرس امریکا مورد تایید قرار گرفته ابراز قدردانی کرد.

وزیر دفاع امریکا ضمن اعلام حمایت قوی آنکشور از دولت جمهوری اسلامی افغانستان برتداوم کمک های کشورش به خصوص در راستای تجهیز وتقویت اردو و پولیس ملی تاکیدکرد.

سپس حامدکرزی رئیس جمهور اسلامی افغانستان و رابرت گیتس وزیردفاع امریکا دریک کنفرانس مشترک مطبوعاتی اشتراک کردند.

دراین کنفرانس که درمقر ریاست جمهوری برگزارشد، حامدکرزی تصریح کرد که با حمایت ایالات متحده امریکا، نهاد های افغانستان تقویت و خودکفا شده و در چندسال محدود خواهند توانست روی پای خود بیستند.

حامدکرزی ضمن قدردانی از کمک های امریکا به مردم افغانستان گفت: جای خوشی است که باردیگر گیتس را درکابل با پیام های بسیار خوب به خصوص در رابطه به تقویت تجهیز اردو و پولیس ملی درافغانستان استقبال می کنم.

رئیس جمهور افزود: ما از ایالات متحده امریکا به خاطر مساعدت های چشمگیر که بالغ به ملیـــارد ها دالر میگردد، بسیار متشکر هستم، چندروز پیش کانگرس ایالات متحده امریکا نیز مساعدتی را به خاطر تحکیم امنیت، به طور ویژه برای تقویت اردو و پولیس ملی افغانستان مورد تایید قرار داد.

(c) ketabton.com: The Digital Library

حامدکرزی درادامه گفت: افغانستان همکار ایالات متحده امریکا باقی خواهد ماند و مردم افغانستان نه تنها به خاطر اینکه امریکا آنان را در رهایی از دست تروریستان کمک نمود بلکه به خاطر فراهم ساختن زمینه رشد اقتصادی ونهاد های دموکراسی قوی از مردم آن کشور اظهار قدردانی می نمایند.

سپس وزیر دفاع امریکا ضمن تاکید برتداوم همکاری کشورش درزمینه های مختلف توجه بر رشد اقتصادی وتسریع روند بازسازی را برای تامین امنیت در افغانستان مهم خواند.

وزیر دفاع امریکا گفت: درسفر قبلی که به کابل داشتم ، از حملات بهاری تروریستان نگرانی های وجود داشت اما اکنون طبق اطلاعات نیروهای افغان و ائتلاف، عملیات موفقانه را رویدست گرفته اند که ازاین عملیات پیروزی های مهمی درمبارزه با تروریستان بدست آمده است.

سپس حامدکرزی رئیس جمهور اسلامی افغانستان در پاسخ به یک سوال در رابطه به جلوگیری از تلفات افراد ملکی در جریان عملیات های نظامی گفت: از چهارسال به این سو دولت افغانستان و نیروهای بین-المللی به خاطر یافتن راه های کاهش و از میان بردن حوادثی که منجر به کشته شدن افراد ملکی میگردد، تلاش می نمایند این مساله تازه نیست آرزوی مردم افغانستان و جامعه جهانی این است که تابساط تروریزم برچیده شود.

حامدکرزی افزود: جامعه جهانی، دولت و مردم افغانستان آرزو دارندکه مبارزه علیه تروریزم بگونه یی پیش برده شود که به افراد ملکی آسیبی نرسد. جلوگیری از تلفات افراد ملکی، موضوع مهمی است که همیشه در مورد آن صحبت می کنیم، چندی قبل دولت افغانستان کمیسیونی را به سرپرستی وزیردفاع ملی به خاطر بررسی و یافتن راه های موثر برای جلوگیری از تلفات افراد ملکی تعیین کرد که کار آنان دراین زمینه ادامه دارد.

رابرت گیتس وزیر دفاع امریکا نیز در پاسخ به همین سوال گفت: به خاطر به دست آوردن حمایت و پشتیبانی مردم، جلوگیری از تلفات افراد ملکی بسیار مهم است. درکنار این، ما باید سخنان منشی عمومی ناتو را که چندی قبل در تکزاس در ملاقات با رئیس جمهور امریکا اظهار کرد، فراموش ننمایم که تروریستان عمداً افراد ملکی را با خطر مواجه می سازند. تروریستان آنهایی استند که معلمان را به قتل میرسانند. ما باید احتیاط بیشتر کنیم واز نظر دورنداشته باشیم که این تروریستان استند که عمداً افرادملکی را درمعرض خطر قرار میدهند.

گیتس در پاسخ به سوالی گفت: فکرمیکنم با پیشرفت های که بدست آمده است مبارزه علیه تروریزم مطلقاً پیروز میشود دراینجا ٤٢ ملت به خاطر نشان دادن حمایت شان از دولت افغانستان حضور دارند وبا تروریستان مبارزه می کنند. من یقین دارم که امریکا وشریکان ما تازمانی که این پیروزی به دست نیامده است، درافغانستان حضور خواهند داشت.

حامدکرزی نیز در پاسخ سوال گفت: شش سال پیش تروریستان در افغانستان حکومت می کردند، آنان تروریزم را از افغانستان به سایر کشورهای جهان انتشار میدادند واز نهادهایی که دیروز درآنها انجنیری، طب و ورزش آموزش داده میشود، برای آموزش تروریستان استفاده می کردند، آنان درمدت یک ونیم ماه ، در سال ۲۰۰۱ میلادی زمانی که جامعه جهانی با مردم افغانستان همکارشدند، شکست خوردند امروز تلاش برای بیرون ساختن آنان از پناهگاه ها ادامه دارد آنان از قانون پنهان شده اند جنگ علیه تروریستان قبلا پیروز شده است، تنها تکمیل آن و محو کامل تروریستان باقیست.

وزیر دفاع امریکا درپاسخ به سوالی در رابطه به موجودیت اسلحه ایرانی نزد تروریستان در افغانستان گفت: چندماه اخیر نشان دهندهء ارسال اسلحه از ایران است ما نمیدانیم که آیا حکومت ایران درعقب این مساله است یا این اسلحه به طور قاچاق وارد افغانستان میشود، ما به درستی نمیدانیم، از چندی به این سو اسلحه به نیروهای تروریست و همینگونه به مافیای مواد مخدر از ایران میرسد، ما این مساله را از نزدیک تحت نظر داریم.

رئیس جمهور افغانستان درهمین موردگفت: ما تا هنوز در رابطه به این مساله هیچ مدارکی به دست نداریم، ما روابط بسیار دوستانه با حکومت ایران داریم . ایران و افغانستان هیچگاهی مانند امروز روابط صمیمانه نداشته اند، درپنج سال اخیر حکومت ایران مساعدت های زیادی برای بازسازی افغانستان نموده و دراین مدت افغانستان دوست نزدیک ایران بوده است، افغانستان به خاطری توانسته است دراین مدت

(c) ketabton.com: The Digital Library

دوست نزدیک ایران باقی بماند که همکاران جهانی ما، بخصوص ایالات متحده امریکا این روابط را درک و از آن حمایت میکنند و همینگونه جمهوری اسلامی ایران نیز همکاری و روابط ما را با ایالات متحده امریکا درک و از آن حمایت مینماید. بناً به نفع ایران است که درکنار خود افغانستان پیشرفته و با امن داشته باشد. شش سال پیش درافغانستان کسانی حکومت میکردند که خود را دشمن ایران می خواندند. افغانستان امروز کشور خوبی برای همسایه هایش است وما امیداواریم که این روابط همچنان با توسعه همکاری ها ادامه داشته باشد.

دیدار حامدکرزی و شوکت عزیز

رئیس جمهور درکنفرانس مشترک مطبوعاتی با صدراعظم پاکستان:

مردم ما که درکشور های همسایه مهاجر اند داوطلبانه به وطن شان برگردند

شوکت عزیز:

چالش های مشترک داریم و مشترکاً می توانیم این چالش ها را حل کنیم

۱۳۸٦/۳/۱۵

حامدکرزی رئیس جمهور اسلامی افغانستان با شوکت عزیز صدراعظم پاکستان در مقر ریاست جمهوری ملاقات کرد.

دراین ملاقات طرفین درمورد اوضاع منطقه، هماهنگی و همکاری موثر در مبارزه علیه تروریزم وافراط گرایی، تدویر جرگه امن منطقوی و دیگر موضوع های مورد علاقه، بحث و تبادل نظر نمودند.

سپس حامدکرزی رئیس جمهور اسلامی افغانستان دریک کنفرانس مطبوعاتی مشترک با صدراعظم پاکستان گفت که، کمیسیون برگزاری جرگه های امن منطقوی افغانستان و پاکستان مذاکرات مثبتی را انجام داده و آجندای این جرگه ها را تعیین نموده اند.

رئیس جمهور دراین کنفرانس مطبوعاتی گفت: اطمینان دارم که این جرگه ها دروقت تعیین شده اش، برگزار گردد.

حامدکرزی ضمن استقبال ازسفر صدراعظم پاکستان به کابل و اشتراک درکنفرانس فراهم سازی محیط مناسب برای سهمگیری موثر سکتور خصوصی در انکشاف افغانستان گفت: این سفر را نشانه مثبتی از گسترش روابط میان افغانستان و پاکستان می دانیم و آرزو داریم که این روابط با سفرهای از این دست گسترش و تعمیق بیشتر پیدا کند.

سپس شوکت عزیز گفت: خوشحال هستم که در جریان برگزاری کنفرانس فراهم سازی محیط مناسب برای سهمگیری موثر سکتور خصوصی در انکشاف افغانستان درکابل حضور دارم، افغانستان و پاکستان سرنوشت مشترک دارند و باید همکاری ها میان هردو کشور گسترش بیشتر بیابد ما چالش های مشترک داریم و مشترکاً می توانیم این چالش ها را حل نماییم.

شوکت عزیز درادامه گفت: پرویز مشرف رئیس جمهور، مردم و دولت پاکستان می خواهند یک افغانستان مرفه و پرامن را مشاهده کنند برای به دست آمدن این هدف ما باید مشترکاً کارکنیم.

شوکت عزیز با بیان اینکه هردو کشور خواهان یک شرایط بهتر برای سرمایه گذاری اند تا تمام کشورهای منطقه ازاین مساعی و تلاش ها مستفید گردند گفت که، پاکستان تلاش ها و مساعی زیادی را برای بهبود وضعیت سکتور خصوصی انجام داده است وسرمایه گذاران پاکستانی خواهان سرمایه گذاری درافغانستان هستند.

شوکت عزیز درادامه گفت: پاکستان برای رفاه و انکشاف در افغانستان متعهد است و دراین راستا تلاش می کند. سپس حامدکرزی در پاسخ به سوالی در رابطه به برگشت مهاجران افغان از پاکستان گفت: مردم افغانستان از مهمان نوازی بیشتر از دو ونیم دهه پاکستان بسیار ممنون هستند ما آرزو داریم مردم ما که در کشور های همسایه مهاجر هستند داوطلبانه و با عزت به وطن برگشت نمایند.

حامدکرزی در پاسخ به یک سوال دیگر گفت: کمیسیون برگزاری جرگه امن افغانستان با کمیسیون جرگه پاکستان صحبت های بسیار موثری داشتند دراین صحبت ها اختلاف هایی موجود بود، کشور پاکستان با

(c) ketabton.com: The Digital Library

حضور زنان و اشتراک نماینده گان جامعه جهانی در جرگه های امن مخالفت داشتند من با شوکت عزیز نیز دراین رابطه صحبت هایی داشتم که این اختلاف ها درنشست های بعدی حل خواهند شد ما در مجموع از نتیجه صحبت ها در اسلام آباد راضی هستیم.

شوکت عزیز در پاسخ به همین سوال گفت: جرگه های امن میان افغانستان وپاکستان دروازه های تفاهم و گفتگو را بازخواهند کرد، دومساله که درآن اختلاف وجود دارد درنشست های بعدی حل خواهند شد. در رابطه به اشتراک زنان مساله یی وجود ندارد اما در مورد سهمگیری ناظران جامعه جهانی، عقیده من این است که افغانستان و پاکستان هردو کشور های مستقل هستند و مشکل های خود را خود میتوانند حل کنند و برای داور دیگری ضرورت نیست اما ما درنشست های دیگراین مساله را می توانیم حل نماییم.

حامدکرزی در پاسخ به یک سوال دیگر گفت: افغانستان بدون شک درتمامی حالات با کشور برادر خود پاکستان کمک می نماید تا بتوانیم به صورت موثر درمقابل تروریزم و افراط گرایی مبارزه کنیم و منطقه ، بخصوص هردو کشور برادر را از شر این پدیده نجات دهیم زیرا تروریزم زنده گی، ثبات و آینده ما را به مخاطره می اندازد.

صدراعظم پاکستان درهمین مورد گفت: پاکستان از تمامی امکان های خود استفاده خواهد کرد که افراطیت و دهشت افگنی به هرشکلی که است، با کمک هردو کشور ازمیان برود.

پاکستان متعهد است که هرعمل و اقدامی در راستای مبارزه علیه تروریزم که ضرورت باشد صورت بگیرد و هرنوع تلاش برای عبور از مرز که امنیت هردو کشور را به مخاطره می اندازد باید، متوقف گردد.

دناتو خواکونو ته دولسمشر کلك خبرداري:

دافغانستان له حکومت سره له همغږی پرته باید زموږ په خاوره کې هیڅ راز پوځي فعالیت ترسره نه شي

۱۳۸٦/٤/۲

ولسمشر حامدکرزي دغیرپوځي کسانو دسردزیان په باب دناتو پوځونوته خبرداري ورکړ. ولسمشر حامدکرزي دجمهوري ریاست په ارګ کې یو مطبوعاتي کنفرانس ته څرګنده کړه که چیري ناتو دتروریزم پرخلاف دبریالیتوب غوښتونکي دي، که غواړي په افغانستان کې سوله تامین شي باید دافغانستان له حکومت سره په صادقانه ډول همکاري وکړي اوخپل ټول فعالیتونه دافغانستان له دولت سره په همغږي کې تنظیم کړي. دا دافغانستان دحکومت شرط دي اوکه دوي دبریالیتوب غوښتونکي وي باید دغه شرط عملي کړي. ولسمشر وویل: لکه څنګه چې خبریاست څو ورځې مخکې او ورمه شپه زموږ ملکي خلکوته دناتو او دنړیوال ائتلاف دپوځونو دبې باکو او غیردقیقو بریدونو له امله دسر درانده زیانونه اوښتي دي تیره اووني دکونړپه ولایت کې دیوه ښوونځي په زده کوونکو باندي چې په یوه موټر کې سپاره و برید وشو چې ددې پیښې له امله دري ووژل شول او دري تنه نور ټپیان شول. دارزګان په ولایت کې دطالبانو او ترهګرو پرخلاف دنورو پوځي عملیاتو په بهیر کې له ترینکوټ څخه دچوري په سیمې باندي دائتلاف دپوځونو له خوا دتوپونو بریدونه وشول چې له دې امله دلومړنیو معلوماتو له مخې پنځه پنځوس تنه ملکي خلك شهیدان شول په خاص ارزګان کې پټي بمباري وشي چې په نتیجه کې یې زموږ بوشمیر خلك شهیدان او ټپیان شول او ورمه شپه دهلمند ولایت دګرشك په ولسوالي کې بمباري وشوي چې له دې امله پنځه ویشت تنه ماشومان، ښځې اونارینه شهیدان شول. ولسمشر زیاته کړه: دافغانستان حکومت دتیروکلونو په بهیر کې دائتلاف له پوځونوسره په خبروکې په وار وار هلې ځلې کړي دي چې ددغه شان غیرضروري او غیر دقیقو پوځي بریدونو مخه ونیول شي. له بده مرغه زموږله هلو ځلو سره سره دغه بې باکانه بریدونه اوس هم دوام لري او له دې امله زموږ ملکي خلك ټپي او شهیدان کیږي له بله پلوه دافغانستان دښمنان، ترهګر او طالبان چې دپردیو مزدوران دي راځي او ملکي خلك شهیدانوي، ښځوته اوراچوي، دماشومانو لاسونه غوڅوي له بده مرغه زموږ په خلکو باندي زیات ظلمونه دوام لري. له یوې خوا دطالبانو او ترهګرو دزورزیاتي او وحشت له امله چې دخلکو سرونه پرې کوي دښوونځیو زده کوونکي شهیدانوي ښځوته اور

(c) ketabton.com: The Digital Library

اچوي، لکه څنګه چي په چوره کي دښخو له وژني وروسته يي هغوته اور واچاوه له بلي خوا دناتو دپوخونو دغيردقيقو او بي باکو بريدونو له امله زيانمن کيږي. حامدکرزي دغه راز وويل: ما کابو څلورمياشتي مخکي په يوخبري کنفرانس کي وويل چي ددغو عملياتو عواقب زموږ له زغم څخه وتلي دي او دافغانستان خلك نور دهغو دزغم توان نه لري او دناتو له خوا ددغه شان بريدونو دوام هغه هدف ته زيان رسوي چي ناتو دهغه لپاره افغانستان ته راغلي دي او دتروريزم پرخلاف مبارزه او دافغانستان بيا جوړول دي. حامدکرزي زياته کړه هغه همغږي او نظم چي موږيي غوښتونکي يو نه دي رامنځته شوي او که چيري دغه لړي دوام ومومي سولي او امنيت ته رسيدل چي دافغانستان دخلکو مرام دي او دتروريزم پرخلاف اغيزمنه مبارزه به دناتو، نړيوال ټولني او دافغانستان خلکو ته سخته وي له همدي امله موږيوخل بيا دناتوله پوخونو اوله نړيوالي ټولني څخه غوښتنه کوو په هغي طرحي باندي چي دملي دفاع وزارت، دکورنيو چارو وزارت دملي امنيت دشورا او دافغانستان دملي امنيت له خوا په ګډه برابره شوي ده. عمل وکړي او دافغانستان له حکومت سره له همغږي پرته دي زموږ دهيواد په خاوره کي هيڅ راز پوخي فعاليت ترسره نه شي. ولسمشر دغه راز وويل که چيري ناتو دتروريزم پرخلاف دبرياليتوب غوښتونکي دي که چيري غواړي په افغانستان کي سوله تامين شي نوبايد په صادقانه ډول دافغانستان له حکومت سره همکاري وکړي اوخپل ټول فعاليتونه دي دافغانستان حکومت سره په همغږي کي تنظيم کړي دا دافغانستان دحکومت شرط دي اوکه دوي دبرياليتوب غوښتونکي دي بايد دغه شرط عملي کړي. حامدکرزي زياته کړه دافغانستان خلکو دزيات زغم څخه کاراخستي دي زيات کړاوونه يي ګاللي دي او بياهم چمتو دي چي له زغم څخه کار واخلي او قرباني وزغمي په دي شرط چي نړيواله ټولنه دتروريزم پرخلاف مبارزه کي خپل فعاليتونه دافغانستان له حکومت سره يوخپل کړي او دافغانستان دحکومت له پروګرام سره سم حرکت وکړي که دغه شان ونه شي او دتروريزم پرخلاف مبارزه دخطرسره مخامخ شي افغانستان به بريالي پاتي شي خو نړيواله ټولنه به ناکامه شي. جمهور رئيس ديوي پوښتني په ځواب کي وويل: افغانستان دخپلي خاوري په دفاع، دخپلو وګړو په ملاتړ دتروريزم او دافغانستان ددښمنانو له شر څخه دخپل هيواد دخلکو او ماشومانو دژوندانه په ساتنه کي دخپل هيواد دخپلواکي او ځمکني بشپړتيا ددفاع لپاره دنړي ددېرو مشهورو هيوادونو له ډلي څخه دي او افغانستان په زياتي خوشحالي سره له پنځو کلونو را پديخوا دتروريزم پرخلاف مبارزه کي له نړيوالي ټولني سره همکاري کوي اوکه دغه همکاري لکه څنګه چي موږيي مثبته او ګټوره او له نړيوالي ټولني سره په همغږي کي بولو ترسره نه شي دغه همکاري به کومه ګټه ونه لري. حامدکرزي دبلي پوښتني په ځواب کي چي آيا دغه څرګندوني دناتو او دافغانستان دحکومت ترمنځ داختلاف ښکارندوي نه دي وويل: هو موږپه دي مساله کي دنظر اختلاف لرو او دناتو او افغان پوخونو ترمنځ دهمغږي غوښتونکي يو خوله بده مرغه دغه همغږي او سمون لاتراوسه نه دي رامنځته شوي چي نتيجه يي په افغانستان کي دملکي خلکو دسرزيان دي. ولسمشر وويل: موږ دافغانستان ددولت له پلانونوسره سم ددغو پوخونو دهمغږي او همکاري غوښتونکي يو ددغه پلان ټول جزئيات او څرنګوالي موپه افغانستان کي له نړيوالو پوخونو سره طرحه کړي دي. له پوخي امکاناتو څخه زياته استفاده دحالت له په پام کي نيولو پرته او دافغانستان له دولت سره په نه همغږي کي له ګواښونوڅخه کاراخستل دملکي خلکو ددغو ټولو زيانونو سبب کيږي دي ته اړتيا نشته چي په اوه ديرش کيلومتري واټن کي ديوترهګر په وړاندي له توپونو څخه کارواخلو. په دي کي شك نشته چي دادملکي خلکو دسردزيان سبب کيږي موږ بايد دځوتنو ترهګرو په مقابل کي له توپونو څخه استفاده ونه کړو په ګرشك کي دوه ورځي مخکي پيښه دهغو معلوماتو له مخي چي ما دسيمي له خلکو څخه ترلاسه کړل له هغه وروسته وشوه چي دناتو په پوخونو باندي دماښام په لومړيو وختوکي په يوکلي کي بريدونه وشول او دناتو پوخونو وروسته دشپي په لسو بجو په دغه کلي باندي دتوپونو ګوزارونه او بمباري وکړي.

ولي؟ لومړي ستونزه داده چي په دغه شان حالت کي له بمباريو څخه کاراخستل سم نه دي او دويمه ستونزه دافغانستان له دولت سره نه همغږي ده موږ له نړيوالي ټولني سره دهمکاري غوښتونکي يو موږ له افغانستان سره دنړيوالي ټولني دمرستو او همکاريو له امله مننه کوو خو دا ددي مانانه لري چي دافغانستان دخلکو ژوند هيڅ ارزښت نه لري يا دافغانستان دخلکو ژوند بي ارزښته دي او بايد دغه شان فکرونه شي. جمهور رئيس ددغي پوښتني په ځواب کي چي آيا تاسي غواړي بهرنيو ځواکونوته کوم قواعد او لاري

(c) ketabton.com: The Digital Library

چاري معرفي کړي چي له هغو سره سم خپل عملیات ترسره کړي؟ او دویم داچي دنړیوالي ائتلاف او دناټو پوخونه په څه ډول دملکي خلکو دسردزیان مخه ونیسي په داسي حال کي چي یاغیان خان دملکي خلکوترمنځ خاي پرخاي کوي؟ وویل: دغه پوخونه دي باید دافغانستان امنیتي خواکونه پیاوړي کړي، دغو پوخونو زموږسپارښتني او وړاندیزونه چي په تیرو څو کلونو کي نه دي منلي باید ویي مني، دغه پوخونه دي باید له موږ سره همغږي وي باید دافغانستان دملي اردو پوخونه پیاوړي کړي، باید له موږ سره دپولیسو دیوپیاوړي پوخ دجوړولو لپاره چي له خلکو څخه راپاڅیدلي دي او دخلکو په منځ کي خاي لري مرسته وکړي. دغه پوخونه دي باید هغه چلندونه او معیارونه چي له لویدیځ او له خپلو هیوادونو څخه یي راوړي په افغانستان کي تطبیق نه کړي. افغانستان یو متفاوت هیواد دي، توپیري ارزښتونه لري، بیلابیل ټولنیز جوړښتونه لري، دغه پوخونه دي باید له دي وروسته زموږ له غوښتني او پیشنهادسره سم عمل وکړي او دازموږ تګلاره ده.

حامدکرزی درصحبت با خبرنگاران:

• تروریستان دشمنان پیشرفت وآرامی مردم افغانستان اند

رئیس جمهور کشور در رابطه به حادثه لال مسجد:

• ما از حکومت وملت پاکستان درمبارزه علیه تروریزم حمایت قوی می نماییم

۱۳۸٦/٤/۲۰

حامدکرزی رئیس جمهوری اسلامی افغانستان حمله تروریستی در ولسوالی دهراود ولایت ارزگان را که به شمول جوانان ونوجوانان یک تعداد افراد ملکی کشته وشماری زخمی گردیده به شدت تقبیح نمود.

حامدکرزی رئیس جمهوری اسلامی افغانستان که درقصر ریاست جمهوری با خبرنگاران صحبت مینمود، این حمله تروریستی را کار دشمنان مردم افغانستان دانسته گفت: اجرای چنین اعمال بارها نشان داده کسانی که بخاطر انجام حمله های انتحاری وارد افغانستان میگردند آنها دشمنان پیشرفت وآرامی مردم افغانستان ودرحقیقت جنایتکاران میباشند که با زنده گی آرام مردم ما دشمنی دارند.

حامدکرزی گفت: این ها آن بزدلانی برضد اسلامیت وانسانیت اند، زمانیکه بخاطر انجام اعمال ناروا از طریق نیروهای امنیتی کشور تحت فشار قرار میگیرند آنقدر ذلیل وبی غیرت میشوند که چادری به سرمیکنند وراه فرار در پیش میگیرند.

رئیس جمهور گفت: باید دشمنان مردم افغانستان بدانند که ملت قهرمان افغان ملت صبور اند در برابر چنین مشکلها تحمل پذیر اند وآن راه را که بخاطر ترقی وتعالی وصلح پایدار درافغانستان انتخاب کرده اند به آن ادامه داده ودراین راه هیچ توطئه شوم دشمنان مانع را ایجاد کرده نمیتواند.

به اساس گزارش ها بعداز ظهر درولسوالی دهراود ولایت ارزگان یک حمله انتحاری صورت گرفت که دراثر آن به شمول جوانان ونوجوانان ۱۷ تن از افراد ملکی شهید وبیشتر از بیست نفر زخمی گردیدند.

رئیس جمهور از طریق این کنفرانس خبری مراتب تسلیت وهمدردی خود را به خانواده های قربانیان وملت افغان ابراز داشت.

حامدکرزی در رابطه به حادثه لال مسجد اسلام آباد در جواب سوالی گفت: آنانیکه علمای دینی، ملاامامان مسجدها، بزرگان قومی، معلمان، داکتران، انجنیران وشاگردان افغانستان را شهید میساختند مکتبهای ما را به آتش می کشیدند ودربرابر بازسازی مشکلها ایجادمی کردند درچند ماه گذشته در لال مسجد اسلام آباد گرد آمده بودند واز همانجا برمی خاستند.

رئیس جمهور گفت: ماازحکومت وملت پاکستان در مبارزه که علیه تروریزم صورت میگیرد حمایت قوی می نماییم وآرزوی ما این است که این مبارزه بیش از پیش راستین گردد ودرافغانستان هم این مبارزه برضد کسانیکه از پاکستان به اینجا می آیند وفرزندان افغان را می کشند به همینسان راستین گردد، چنانکه آنان در اسلام آباد انجام دادند با این ترتیب روابط دوملت بیشتر قوی وتمام سوء تفاهمات که میان ما وجود

(c) ketabton.com: The Digital Library

دارد برطرف گردد مگر شرط این است آن مبارزه را که آنان درلال مسجد اسلام آباد انجام دادند این مبارزه مشترک را با مردم افغانستان دربرابر تمام عناصر تروریستی انجام دهند.

بیانیه مشترک مطبوعاتی به مناسبت سفر رئیس جمهوری اسلامی ایران به کابل

بنا به دعوت رسمی حامدکرزی رئیس جمهوری اسلامی افغانستان، جناب داکتر محمود احمدی نژاد رئیس جمهوری اسلامی ایران دررأس یک هیات عالیرتبه از کابل دیدار رسمی بعمل آورد.
۱۳۸٦/٥/۲۳

رئیسان جمهور دوکشور درجریان مذاکرات دوجانبه ابعاد مختلف مناسبات سیاسی وهمکاریهای دوجانبه، روند بازسازی درافغانستان، مبارزه با تروریزم ومواد مخدر وهمکاریهای منطقه یی وبین المللی را مورد تبادل نظر قراردادند.

رئیس جمهور افغانستان دراین مذاکرات ضمن ابراز خورسندی از انجام سفر رئیس جمهوری اسلامی ایران به کابل، نقش ایران را بعنوان همسایه مهم افغانستان سازنده ومثبت ارزیابی نمود.

احمدی نژاد دراین مذاکرات برسیاست ثابت جمهوری اسلامی ایران درتقویت دولت مرکزی در کابل وبرقراری ثبات، امنیت وتوسعه تاکید نمود.

احمدی نژاد وحامدکرزی دریک مصاحبه مطبوعاتی مشترک به پرسشهای خبرنگاران پاسخ دادند.

طرفین در راستای گسترش همه جانبه روابط نکات ذیل را مورد تاکید قراردادند:

۱- طرفین ضمن ابراز رضایت از تلاشهای بعمل آمده درجهت بهبود اوضاع افغانستان، خواستار کمک بیشتر جامعه جهانی برای بازسازی افغانستان شدند.

۲- با توجه به وجوه مشترک ومتعدد فرهنگی تاریخی وظرفیتهای بالای موجود برای همکاری ها دراین عرصه، طرفین از اقدامات مهمی که دربخش فرهنگی وآموزشی صورت گرفته ابراز خورسندی نموده وتداوم آنرا مورد تاکید قرار دادند.

۳- جمهوری افغانستان ضمن استقبال از مشارکت شرکت های ایرانی دربازسازی وسرمایه گذاری درافغانستان تلاش خواهد نمود تا تسهیلات وزمینه های لازم برای سرمایه گذاری وفعالیت بخش های مختلف اقتصادی جمهوری اسلامی ایران را فراهم نماید.

٤- طرفین با اظهار خورسندی از دهها موافقتنامه مهم همکاری وتفاهم نامه های امضا شده میان دوکشور، براجرائی شدن توافقات دوطرف تاکید نمودند.

٥- جمهوری اسلامی ایران برای کمک به بازسازی افغانستان علاوه برمبلغ ۲٥۰ ملیون دالر تعهد پنج ساله که اجرا گردیده است مبلغ پنجاه ملیون دالر دیگر برای اجرای پروژه های بازسازی افغانستان واز جمله طرح بزرگ راه آهن خواف- هرات درسال ۱۳۸٦ اختصاص میدهد.

طرف افغان دراین ارتباط از اقدام سریع وبه موقع جمهوری اسلامی ایران دراجرای پروژه های جاده دوغارون- هرات، احداث پل ابریشم، احداث راه هرات به ارملک، برق رسانی به شهر هرات وزرنج، ایجاد مرکز آموزش مخابرات ومرکز تحقیقات آب در وزارت انرژی وآب درکابل وهمچنین تسریع در احداث طرح راه آهن خواف- هرات، ودهها طرح کوچک وبزرگ دیگر دراین کشور قدردانی نمود.

٦- طرفین با بیان خطر تروریزم درمنطقه وجهان برمبارزه همه جانبه با آن تاکید وخواستار همکاری های مشترک کشور های منطقه وجهان درمبارزه وریشه کنی این پدیده شوم شدند.

۷- طرفین ضمن تاکید برحق مسلم کشور ها وبرخورداری آنها از فن آوری ها وصنایع جدید از جمله فن آوری صلح آمیز هسته یی درچهارچوب قوانین بین المللی، ضرورت دستیابی به راه حل مسالمت آمیز در پرونده هسته یی جمهوری اسلامی ایران را مورد تایید قرار دادند.

(c) ketabton.com: The Digital Library

۸- طرفین توافق نمودند به منظور هماهنگی اقدام های جهت مبارزه اساسی با معضل مواد مخدر، همکاری های ورایزنی های دوجانبه دراین رابطه با جدیت واز طریق ارائه یک برنامه عملی ادامه یابد.
۹- طرفین بازسازی اردو وپولیس ملی افغانستان وتجهیز وتسلیح آن را اقدام ضروری واساسی درجهت تقویت اعتمادبه نفس نیروهای نظامی وانتظامی در داخل کشور در راستای حمایت از دولت واستقرار وحفظ امنیت درافغانستان دانسته وتسریع در اجرای آن را خواستار شدند.
۱۰- طرفین از گشایش مرز جدید دراستان فراه که درجهت تسهیل مبادلات وتعاملات دوملت مهم وموثر می باشد ابراز خورسندی نمودند.

حامدکرزی درکنفرانس خبری:

امیدوارم همکاری های ایران به افغانستان درآینده نیز ادامه پیداکند

داکتر محموداحمدی نژاد:

افغانستان پیشرفته، مستقل ومقتدر به نفع امنیت منطقه می باشد

۱۳۸٦/۵/۲۳

داکتر محمود احمدی نژاد رئیس جمهوری اسلامی ایران دریک کنفرانس خبری مشترک با حامدکرزی رئیس جمهوری اسلامی افغانستان برتداوم کمک های این کشور برای تامین امنیت، بازسازی افغانستان وسرمایه گذاری تاکید کرد وگفت که، جمهوری اسلامی ایران درهر شرایطی درکنار مردم افغانستان خواهد بود.

دراین کنفرانس خبری که در ارگ ریاست جمهوری دایر گردید، حامدکرزی رئیس جمهوری اسلامی افغانستان ضمن خوش آمدید از احمدی نژاد، روابط دوکشور را تاریخی و دوستانه خواند وگفت: جمهوری اسلامی ایران درپنج سال اخیر بعداز امضای موافقتنامه بن به مردم افغانستان همکاری های بی شایبه به خصوص درتامین امنیت، محو تروریزم، بازسازی، بهبود وضع زنده گی ورفاه مردم افغانستان نموده است.

رئیس جمهور کشور از مساعدتهای کشور ایران ودرک عمیق این کشور از وضعیت افغانستان وپذیرش همکاری شان با جامعه جهانی به خاطر بهبود وضع مردم افغانستان ومنطقه تشکری کرد وابراز امیدواری کرد که همکاری های کشور ایران به جمهوری اسلامی افغانستان درآینده نیز ادامه پیدا کند.

سپس محمود احمدی نژاد رئیس جمهوری اسلامی ایران از استقبال ومیزبانی جمهوری اسلامی افغانستان تشکر نموده، ملتهای افغانستان وایران را دوملت کهن وتاریخی خواند وگفت: ما دوهمسایه هستیم، روابط دوهمسایه درهیچ زمانی وهیچ حدی محدود نمی شود وهمسایه ها متحدان طبیعی هستند.

داکتر احمدی نژاد ملت افغانستان را یک ملت فهیم وبا گذشته تاریخی خواند وگفت: ملت افغانستان درطول تاریخ به ایمان زلال وشجاعت اشتهار دارد اما با تاسف که دست های خبیث ودشمنان خودخواه سه دهه شرایط سخت وناجوانمردانه یی را بالای مردم افغانستان تحمیل کردند.

رئیس جمهور ایران، افغانستان پیشرفته، مستقل ومقتدر را به نفع امنیت منطقه خواندوگفت: هر خبری که از پیشرفت وآبادانی افغانستان منتشر می شود موجب شادی ملت ما وهمه انسانهای صلح دوست ودلسوز منطقه میشود.

رئیس جمهور ایران با بیان اینکه ملت ایران درهرشرایطی درکنار ملت افغانستان خواهدبود، تصریح کرد که ما درتوسعه روابط با افغانستان هیچ محدودیت ومانعی نداریم.

آقای احمدی نژاد همچنان گفت: هرکس دوست ملت افغانستان است امروز باید به نظامی برآمده از آرای ملت افغانستان احترام بگذارد ودر جهت تقویت همدلی ووحدت درافغانستان تلاش وفعالیت کند کسانی که درسدد ایجاد تفرقه، ناامنی ودلنگرانی ویا مانع برای پیشرفت افغانستان هستند از هرکجا واز هرقومی که باشند دلسوز مردم افغانستان نیستند.

داکتر احمدی نژاد در پاسخ به یک سوال در رابطه به اخراج مهاجران افغان از ایران گفت که، در حدود دوونیم ملیون مهاجر افغان بدون مشکل درایران زنده گی میکنند، اما مسوولان جمهوری ایران تصمیم

(c) ketabton.com: The Digital Library

گرفته اند آنانی را که برخلاف توافقات ومقررات آمده اند به کشور شان برگردانند، اما کسانی که براساس مقررات آمده اند برای آنان محدودیتی نیست واز این بابت مشکلی وجود ندارد.

احمدی نژاد همچنان در پاسخ به یک سوال دیگر گفت: ما با تمام قدرت وتوان از روند سیاسی افغانستان حمایت میکنیم.

قبل براین، تفاهمنامه جامع همکاری های میان دوکشور از سوی رئیسان جمهوری افغانستان وایران وتفاهمنامه مشارکت جمهوری اسلامی ایران درظرفیت سازی وزارت خانه های افغانستان، موافقتنامه صحت حیوانی وترنری، تفاهمنامه احداث سرک فراه وموافقتنامه همکاری ها برای مبارزه با موادمخدر، تروریزم وجرایم سازمان یافته، تفاهمنامه همکاری های علمی، تحقیقاتی وسرمایه گذاری دربخش زمین شناسی، اکتشافی معدن وصنایع معدنی توسط انورالحق احدی وزیر مالیه، عبیدالله رامین وزیر زراعت وآبیاری، سهراب علی صفری وزیر فواید عامه، ضرار احمدمقبل وزیر امور داخله، انجنیر عبدالقدوس معین وزارت معادن افغانستان ومنوچهر متکی وزیر امور خارجه جمهوری اسلامی ایران ورئیس کمیسیون مشترک همکاریهای دوکشور ومحمدحسین بصیری معاون امور معادن وصنایع معدنی جمهوری ایران به امضا رسید. گفتنی است که رئیسان جمهور دوکشورقبل براین درقصر گلخانه ریاست جمهوری ملاقات خصوصی نمودند. دراین ملاقات رئیسان جمهور دوکشور درمورد مناسبات دوجانبه ونیز مسایل منطقه یی وجهانی صحبت نموده، برپیگیری موافقت نامه های به امضا رسیده ونیز تحکیم روابط وتوسعه مناسبات درعرصه های مختلف تاکید کردند.

داکتر محمود احمدی نژاد ظهر امروز در ضیافت نان چاشت که به افتخار وی از طرف حامدکرزی رئیس جمهوری اسلامی افغانستان درقصر سلام خانه ریاست جمهوری ترتیب گردیده بود، اشتراک کرد.

دراین ضیافت برعلاوه هیات رسمی جمهوری اسلامی ایران، معاونان ریاست جمهوری، پوهاند عبدالسلام عظیمی قاضی القضات ورئیس ستره محکمه، محمدیونس قانونی رئیس ولسی جرگه ، اعضای کابینه، شماری از اعضای شورای ملی، رهبران جهادی، مقامات عالی رتبه دولتی ونماینده گان کوردیپلوماتیک مقیم کابل اشتراک داشتند. رئیس جمهور ایران را دراین سفر منوچهر متکی وزیرامور خارجه، علی لاریجانی دبیر شورای عالی امنیت ملی، سید مجتبی ثمره هاشمی مشاور ارشد رئیس جمهور، محمدزاده استاندار خراسان رضوی وچند تن از معاونان وزیران همراهی میکردند.

گفتنی است که داکتر احمدی نژاد دومین رئیس جمهور ایران است که از افغانستان دیدن میکند.

داکتر محمود احمدی نژاد رئیس جمهوری اسلامی ایران که در رأس یک هیات عالیرتبه ایرانی به افغانستان امده بود عصر امروز کابل را ترک نمود.

رئیس جمهوری اسلامی ایران حین اقامت یک روزه خود با حامدکرزی رئیس جمهوری اسلامی افغانستان وسایر مقامات عالی رتبه افغان ملاقات هایی را انجام داد. درمیدان هوایی بین المللی کابل داکتر محمداعظم دادفر وزیر تحصیلات عالی وعده دیگر از مقامات عالی رتبه دولتی با رئیس جمهور ایران وهیات همراه وداع نمودند.

حامدکرزی درکنفرانس مطبوعاتی مشترک، بازتلرس به پاسخ سوالی:

• برپیشنهاد مذاکره با گروه طالبان وحزب اسلامی تاکید میکنم

۱۳۸٦/٦/۱۸

حامدکرزی رئیس جمهوری اسلامی افغانستان وولایز زتلرس رئیس جمهور لیتویا بعد از انجام ملاقات دریک کنفرانس مشترک مطبوعاتی شرکت نمودند.

رئیس جمهور لیتویا دراین کنفرانس مطبوعاتی از همکاری کشورش با افغانستان غرض امنیت وباز سازی اطمینان داده گفت: مردم لیتویا درهرنوع شرایط درکنار مردم افغانستان باقی میمانند.

دراین کنفرانس خبری که در ارگ ریاست جمهوری تدویر یافته بود، حامدکرزی رئیس جمهوری اسلامی افغانستان ضمن آنکه سفر ولایززتلرس رئیس جمهوری لیتویا را به افغانستان خیر مقدم گفت و روابط دوکشور را دوستانه خواند اظهار داشت: مردم لیتویا طی سالهای گذشته کمک های شانرا درچوکات

(c) ketabton.com: The Digital Library

همکاری جامعه جهانی غرض تحکیم صلح وبازسازی افغانستان ادامه داده اند وفرزندان شانرا به افغانستان فرستاده اند که همین اکنون تعدادی از آنان در ترکیب تیم بازسازی ولایتی فاریاب مشغول خدمت میباشند.

رئیس جمهور لیتویا:

لیتویا درکنار جامعه جهانی کمک وهمکاری خود را با مردم افغانستان ادامه میدهد زیرا انکشاف وترقی افغانستان برای مردم لیتویا بسیار با ارزش است وما میکوشیم که دراین راستا با مردم افغانستان کمک نماییم. دراین کنفرانس خبری رئیس جمهور اسلامی افغانستان درپاسخ به پرسش گفت: ما قبلاً پیشنهاد مذاکره را با گروه طالبان وحزب اسلامی نموده ایم وباردیگر نیز می نماییم ما آن گفته های استاد برهان الدین ربانی رئیس جمهور سابق کشور را تایید می نماییم که اظهار داشته بود تازمان صلح کامل بوجود آمده نمیتواند که با طالبان وحزب اسلامی مذاکره صورت نگیرد. رئیس جمهور اضافه کرد هرافغان که به خاک خود می آید وبرای استحکام صلح رفاه وترقی کارمیکند ما از آن استقبال می نماییم.

حامدکرزی درباره وزیران خارجه وعودت مهاجران گفت: ما موقف خودرا در رابطه به استیضاح وزیران متذکره قبلاً مشخص ساخته ایم. استیضاح این دو وزیر را موجه ومناسب نمیدانیم ولی وضاحت رای داده شده به وزیر عودت مهاجران وبخاطر احترام گذاشتن به فیصله شورا، فیصله ولسی جرگه را درمورد استاد اکبر میپذیریم مگر درقسمت پروسه رای دهی به وزیر خارجه به دلیل مشکوک بودن ومداخله دراین پروسه این تصمیم را قبول نکردیم وآنرا غرض وضاحت به ستره محکمه راجع ساختیم که از آنجا نیز جواب آمد.

رئیس جمهور گفت: وزیران جدید معرفی خواهند شد وبرای اصلاح حکومت همگام جدی برداشته خواهد شد.

صدراعظم شاهی هالند دریک کنفرانس مشترک مطبوعاتی با رئیس جمهور کشور:

وظیفه جامعه جهانی است تا دربهبود رفاه وامنیت افغان ها همکاری نماید

حامدکرزی:

کشور هالند از روز رهایی افغانستان از تروریزم تا امروز درکنار مردم ماست

۱۳۸٦/٦/۲۰

جان پیتر بالکینندی صدراعظم کشور شاهی هالند، دریک کنفرانس مشترک خبری با حامدکرزی رئیس جمهوری اسلامی افغانستان تاکید کرد که وظیفه جامعه جهانی است تا دربهبود وضع زنده گی افغانها رفاه و امنیت درافغانستان همکاری نماید.

دراین کنفرانس خبری که در ارگ ریاست جمهوری دایر گردید، حامدکرزی رئیس جمهوری اسلامی افغانستان ضمن ابراز تشکری از همکاری کشور شاهی هالند که درعرصه های مختلف با مردم افغانستان صورت گرفته است، گفت که هالند از جمله کشورهای است که درصف اول مساعدت به افغانستان قرار دارد.

رئیس جمهور کشور همچنان گفت: هالند از روز رهایی افغانستان از چنگال تروریستان تا به امروز درکنار مردم افغانستان باقی مانده در بازسازی رشد اقتصاد وامنیت همکاری نموده است.

رئیس جمهور کشور گفت: کشور شاهی هالند سالانه پنجصد ملیون دالر برای افغانستان مساعدت میکند این کمک ها باعث امنیت، نهادینه شدن نهاد های اساسی وبهبود وضع اقتصادی در افغانستان میشود.

سپس صدراعظم کشور شاهی هالند ضمن مهم خواندن امروز که مصادف است با یازدهم سپتمبر گفت: وظیفه جامعه جهانی است تا دربهبود وضع زنده گی افغانها ورفاه وامنیت دراین کشور همکاری نماید وبه همین دلیل نیروهای هالند به عنوان همکاری درکنار مردم افغانستان ایستاده اند وبه آنها کمک می نمایند.

صدراعظم هالند همچنان گفت که، نیروهای این کشور درترینکوت ولایت ارزگان، ولایت هـــــای قندهار

(c) ketabton.com: The Digital Library

وکابل حضور دارند ودرتامین امنیت سهیم هستند.
صدراعظم هالند تصریح کرد که تلاش های کشور هالند در چهارچوب قوت های ناتو درسه بعد دفاع، دیپلوماسی وانکشاف در افغانستان ادامه دارد. هالند تا اکنون حدود یکصد ملیون دالر درعرصه های انکشافی افغانستان به مصرف رسانیده است وفعلاً ۱۷۰۰ تن نیرو درافغانستان دارد.
موصوف همچنان گفت که، هالند ضرورت تقویت نهادهای دولتی در ولایت های جنوبی افغانستان را درک میکند ومعتقد است که یک اداره موثر وقابل اعتماد کلید پیشرفت ورشد دوامدار درجنوب افغانستان است. صدراعظم هالند همچنان از سهمگیری نیروهای هالند در آموزش اردوی ملی افغانستان یا کرد وگفت که، بسیار مهم است که جامعه جهانی سهم خود را بطور فعال درافغانستان ایفا نماید زیرا امنیت افغانستان امنیت جامعه جهانی است.
متعاقباً حامدکرزی در پاسخ به یک سوال در رابطه به ادامه حضور نیروهای هالندی در افغانستان گفت: هالند درصف نخستین کشورهای کمک کننده افغانستان درعرصه های بازسازی، تامین امنیت وبهبود اقتصاد قراردارد وطبیعی است که ما خواهان ادامه این مساعدت ها تا زمانی که افغانستان به خود اتکایی میرسد میباشیم.
صدراعظم هالند در پاسخ به همین سوال گفت: تمدید حضور نیروهای هالند در افغانستان تحت بررسی در پارلمان هالند است. پیش از این کنفرانس خبری رئیس جمهور کشور با صدراعظم کشور شاهی هالند در مقر ریاست جمهوری دیدار وگفتگو کرد.

نړیواله ټولنه له مخالفینو سره دخبرو په باب دافغانستان د دولت دپروګرامونو ملاتړ کوي

۱۳۸٦/۷/۷

جمهور رئیس حامدکرزي دهغه خانمرګي برید عاملین چي دملي اردو داته ویشتو تنو منسوبینو او زموږ ددوو تنو نورو ملکي هیوادوالو دشهادت سبب شوپه کلکه وغندل، دوي یي داسلام اوبشریت دښمنان وبلل. حامدکرزي چي په یوخبري کنفرانس کي خبري کولي زیاته کړه له شك پرته هغه کسان چي دروژي په دي مبارکه میاشت کي دهغو کسانو په وژني لاس پوري کړچي دخپل کارخاي ته روان و مسلمان نه دي اودافغانستان دښمنان دي جمهور رئیس دشهیدانو کورنیو ته دډاډګیرني او خواخوږي دمراتبو په څرګندولو سره وویل: ترهغه وخته پوري چي افغانستان سیمه اونړي دسړي وژونکو او دانسان دښمنو عناصرو له شرڅخه ژغورل کیږي دسردغه زیانونه رامنخته شي جمهور رئیس وویل: دتروریستي بریدونو لړي له اندونیزیا څخه نیولي ترهند اوپاکستان اودنړي ترنوروسیمو پوري دوام لري یوازي دخلکوپه ډله نیزو هلو ځلو سره نړي له دغي بلا اومصیبت څخه وژغورل شي. دغه راز حامدکرزي په دي خبري کنفرانس کي امریکا ته دخپل سفر اودملګروملتو دسازمان دعمومي ټولني په دوه شپیتمه غونډه کي دخپل ګډون پایلي ډیري ګټوري وبللي ویي ویل: دملګروملتو دسازمان دعمومي ټولني دغونډي په ترڅ کي زما اودملګرو ملتو دسازمان دعمومي منشي په ګډمشرتوب دافغانستان په باب غونډه په نیویارك کي دملګرو ملتو دسازمان په مقرکي جوړه شوه په دي غونډه کي دتروریزم اودنشه یي توکوپرخلاف مبارزه، ددولتي مرکزونو دپیاوړتیا اوپه افغانستان کي دودي اوپراختیا مسله اودسیمه نیزي همکاري پیاوړتیا وڅیړل شوه چي له افغانستان سره دمرستندیو هیوادونو استازو دیوخواکمن امن اوپه خپلو پښو ولاړ افغانستان دجوړولو په لاره کي دخپلو مرستو اوهمکاریو ددوام ډاډ ورکړ اودافغانستان دبریالیتوبونو له امله یي خوښي څرګنده کړه. حامدکرزي دغه راز دامریکا له جمهور رئیس جورج ډبلیوبوش سره خپله کتنه ګټوره وبلله ویي ویل چي له جمهور رئیس بوش سره دافغانستان دبیلابیلو برخو دبیارغاوني اوپه خانګړي ډول دبریښنا انرژي دتولیدولو او دبریښنا او اوبو دبندونو دجوړولو په باب خبري وکړي چي دامریکا جمهور رئیس په دي برخه کي دخپل هیواد دهمکاري ډاډ ورکړ. جمهور رئیس له طالبانو سره دخبرو په باب دیوي پوښتني په ځواب کي وویل: نړیواله ټولنه له مخالفینو سره دخبرو په باب ددولت دپروګرامونو ملاتړ کوي اودافغانستان دولت دسولي دتامینولو او دهیواد دآبادي په خاطر له هرافغان سره چي ددولت اوخلکوسره له مخالفت څخه ډډه

(c) ketabton.com: The Digital Library

وکړي خبروته چمتو دي آن که چيري ديوافغان تبعه دژوند دژغورني اويا دښوونخي ديوي کوچني افغاني نجلي دتلو لپاره اسانتيا برابره شي.

اظهارات نطاق فوج پاکستان رد گردید

۱۳۸٦/۷/۲۰

حامدکرزی رئیس جمهور، جمهوری اسلامی افغانستان، اظهارات نطاق فوج پاکستان را مبنی بررسیدن کمک از افغانستان برای جنگجویان قبایلی پاکستان ردنمود.

رئیس جمهور کرزی درمصاحبه با شبکه خبررسانی بی بی سی ادعای نطاق فوج پاکستان را، که گویا جنگجویان که درپاکستان عملیات می نمایند از افغانستان کمک حاصل می نماید، رد نموده علاوه نمود، شاید تشدید برخوردها در وزیرستان با افغانستان ارتباط داشته باشد، اما از جانب افغانستان با آنها کمک صورت نمی گیرد.

رئیس جمهور علاوه نمود، افغانستان چه نوع کمک با آنها می نماید، آیا پول بخاطر کمک به آنها داریم، ما اسلحه داریم، وآیا ما بخاطر حمایت از تروریستان کدام دلیلی داریم؟ درحالیکه هرروز ما با آنها درجنگ هستیم.

کرزی اظهار داشته، که راه حل مشکل مبارزه درمخفی گاه های تروریستان است، ومعامله با آنها بکلی غلط است ومابايد ریشه ایدیولوژیکی آنها را از ریشه بیرون نماییم، مخفی گاه ها ومنابع تمویل مالی ونظامی آنها را از بین ببریم.

حامدکرزی:

حملهٔ تروریستی کراچی باعث نخواهد شد که خانم بوتو از مبارزه علیه تروریزم دست بردارد

۱۳۸٦/۷/۲۷

حامدکرزی رئیس جمهوری اسلامی افغانستان حمله تروریستی برجان بینظیر بوتو صدراعظم پیشین پاکستان را به شدت محکوم کرد.

حامدکرزی که در ریاست جمهوری دریک کنفرانس خبری سخن می گفت حمله اخیر تروریستی برجان بینظیر بوتو صدراعظم پیشین پاکستان درشهر کراچی آنکشور را به شدت محکوم کرد، که از اثر آن بیش از صدتن کشته ودهها تن دیگر زخمی شدند.

این حمله تروریستی شب گذشته هنگامی رخ داد که موتر حامل بینظیر بوتو صدراعظم پیشین پاکستان وکاروان بدرقه کننده او ازمیان جمعیت انبوه مردم که برای استقبال وی درجاده منتهی به میدان هوایی شهر کراچی صف کشیده بودند می گذشت. رئیس جمهور گفت: این حمله تروریستی تنها حمله برجان بینظیربوتو نبوده بلکه حمله برمردم پاکستان، ترقی آن کشور، حمله برجهان اسلام، صلح وثبات است.

حامدکرزی حمله مذبوحانه تروریستی برضد بینظیربوتو را به نماینده گی از مردم افغانستان محکوم کرده واظهار اطمینان نمود، چنین حملات باعث آن نخواهد شد که بینظیربوتو، همکاران وی، حکومت ومردم پاکستان از مبارزه علیه تروریزم دست بردار شوند.

رئیس جمهور گفت: بینظیربوتو یک زن با جرات وعلاقه مند است که مبارزه خودعلیه تروریزم وتلاش خودرا برای صلح وثبات ادامه خواهد داد. حامدکرزی درپاسخ به پرسش پیرامون تحولات اخیر درپاکستان گفت: ماطی پنجسال گذشته برای جامعه جهانی وحکومت پاکستان بصورت واضح در فضای برادری واعتماد این نکته را واضح ساخته ایم تازمانیکه مبارزه واقعی وصادقانه علیه تروریزم صورت نگیرد هردوکشور، افغانستان وپاکستان درآتش آن خواهند سوخت واین آتش به کشورهای دیگر جهان نیز سرایت میکند، با گذشت هر روز این ادعای ماثابت میشود.

آرزوی ماانیست که مبارزه مشترک ماعلیه تروریزم باعث تقویت برادری ، اتحاد واتفاق درمنطقه شود. رئیس جمهور این نکته راهم واضح ساخت که دهشت افگنی نه درقریه های افغانستان ونه درمناطق قبایلی

(c) ketabton.com: The Digital Library

پاکستان ریشه دارد. مبارزه علیه تروریزم زمانی کامیاب بوده میتواند که مراکز آموزش دهشت افگنان جائیکه آنها تمویل میشوند با مفکوره بدونفرت تربیه میشوند هدف قرار گیرد.

حامدکرزی :

خواهان تقلیل حمله های هوایی امریکا درجنگ با طالبان گردید

۱۳۸٦/۸/٤

حامدکرزی رئیس جمهور کشور خواهان تقلیل حملات هوایی قوای ایالات متحده امریکا درجنگ با طالبان شده است.

حامدکرزی درمصاحبه یی که اخیراً با شبکه تلویزیون سی بی اس امریکا انجام داده است، اظهار داشته، که بخاطر جلوگیری از تلفات افراد ملکی باید حملات هوایی تقلیل یابد.

دراین مصاحبه، که یک قسمت ازآن از طریق رسانه های بین المللی منتشر شده، رئیس جمهور کشور گفته است، افغانها میدانند، که بعضاً درجریان عملیات اشتباه صورت میگیرد، اما برای انجام عملیات شیوه های متناوب وجود دارد و بعداز سپری شدن شش سال نگرانی پیدا می شود، که چرا هنوزهم حملات هوایی صورت میگیرد.

به اساس ارقام ارائه شده از طرف مراجع دولتی وبعضی از موسسات درجریان سالروان ۳۷۰ نفر ملکی از اثرحملات هوایی درافغانستان به قتل رسیده وناتو این رقم را دقیق نمی داند، اما قبول دارد، که یکتعداد افراد ملکی دراثر حملات کشته ویکتعداد منازل تخریب شده است.

سفر انگلا مرکل صدراعظم آلمان به کابل

صدراعظم آلمان درکنفرانس خبری:

محور کمک های آینده آلمان تجهیز پولیس ملی خواهد بود

رئیس جمهورکشور:

ضرورت تجهیز وآموزش نیروهای افغانی در برابر چالش بیشتر مطرح میگردد

۱۳۸٦/۸/۱۲

انگلا مرکل صدراعظم آلمان درکنفرانس مطبوعاتی مشترک با حامدکرزی رئیس جمهوری اسلامی افغانستان گفت: آلمان کمک های خویش را به افغانستان به ویژه در زمینه آموزش پولیس ملی افزایش میدهد.

انگلا مرکل که وارد کابل پایتخت کشورشد بعد از ملاقات وگفتگو با رئیس جمهوری وبرخی از اعضای کابینه حکومت افغانستان دریک کنفرانس خبری مشترک اشتراک کرد.

دراین کنفرانس خبری حامدکرزی رئیس جمهوری اسلامی افغانستان ضمن خوش آمدید به صدراعظم آلمان، روابط دوکشور را دوستانه وتاریخی خواند وگفت: آلمان درطی شش سال اخیر، که افغانستان زنده گی تازه خود را آغاز کرده است /۸۵۰/ ملیون دالر را در افغانستان به مصرف رسانیده ودرحدود ۳ هزار عسکر آنکشور درتامین امنیت با اردو وپولیس افغانستان همکاری می نماید که مردم ما از این کمکها قدردانی می نمایند.

سپس انگلا مرکل صدراعظم آلمان گفت: آلمان با کمال میل مساعدت های خود را درعرصه های مختلف برای افغانستان ادامه خواهد داد.

صدراعظم آلمان با بیان اینکه افغانستان باید درکنار کمک درعرصه نظامی در دیگر عرصه ها نیز کمک شود، اظهار کرد: کمک های ما درآینده درعرصه های مختلف خواهد بود بخصوص درزمینه آموزش پولیس وما کوشش میکنیم با مساعدت های خود زمینه این را فراهم کنیم تا نیروهای پولیس خود مسوولیت ها را درآینده به دوش بگیرند.

صدراعظم آلمان درپاسخ به یک سوال گفت که، بازسازی وبرقراری امنیت باهم رابطه دارند ومن به این

(c) ketabton.com: The Digital Library

نظر هستم که باید دراین دو راستا همزمان وهماهنگ کار صورت بگیرد.
وی تصریح کردکه فعلاً در افغانستان پیشرفتهای درزمینه های نظامی، آموزش پولیس ورشد اقتصادی مشاهده میشود.
صدراعظم آلمان ضمن تماس به آموزش وتجهیز نیروهای پولیس، گفت: ما درنظر داریم که تلاش های خود را درزمینه تجهیز وآموزش نیروهای پولیس افزایش دهیم تا آنان نقش بیشتری را درتامین امنیت ایفا نمایند.
رئیس جمهور کشور در پاسخ به سوالی مبنی بربی امنیتی درولسوالی های بکواه وگلستان ولایت فراه گفت: عملیات درحال حاضر در ولسوالی بکواه جریان دارد تا این منطقه از دست طالبان آزاد گردد، دلیل سقوط این ولسوالی خیلی واضح است، درمناطق دور افتاده که تعداد نیروهای افغان بسیارکم است حملات تروریستان وهمکارانشان بیشتر شده است.
رئیس جمهور کشور تصریح کرد که این چالش خیلی بزرگی برای مانیست؛ اما بدون شک جای نگرانی است.
رئیس جمهور همچنان گفت: ضرورت است نیروهای افغان را بیشتر تجهیز نماییم وآموزش دهیم تا آنان درمقابل این چالشها ایستاده گی نمایند.
صدراعظم آلمان در پاسخ به سوالی مبنی برچگونگی کمک های آلمان برای بهبود وضعیت زنان گفت: من فکر میکنم دراین زمینه ما فعالیت های زیادی داشته ایم، به خصوص درعرصه بازسازی مکتبهای دخترانه ما زمینه تحصیل را برای تعداد زیادی از دختران فراهم نموده ایم وتلاش داریم تا درقریه ها وروستا ها زمینه های دیگری را نیز فراهم سازیم وازاین راه اقتصاد زنان را تقویت نماییم تا وضع زنده گی شان بهبود یابد.
صدراعظم آلمان درپاسخ به یک سوال دیگر گفت: آلمان درچهار چوب سازمان ناتو، مسوولیت تامین امنیت شمال افغانستان را به عهده دارد وما می کوشیم به این مسوولیت خود ادامه بدهیم.
صدراعظم آلمان در ادامه گفت که، طیارات اکتشافی آلمان درجنوب افغانستان فعالیت دارند ودرصورت نیاز حاضر هستیم امکانات وکمک های بیشتری را برای نیروهای مستقر ناتو درجنوب فراهم کنیم اما محور کمک های ما درآینده تجهیز وآموزش پولیس ملی خواهد بود.
درپایان این کنفرانس، رئیس جمهور کشور وانگلا مرکل صدراعظم آلمان درحالی که محمدحنیف اتمر وزیر معارف کشور نیز حضور داشت از صنوف درسی ولابراتوار لیسه امانی دیدار نموده درجمع شاگردان حضور یافتند.
دراین دیدار صدراعظم آلمان از وضع درسی شاگردان این مکتب جویا گردید که تعدادی از این شاگردان به زبان آلمانی با موصوف صحبت نموده در رابطه به دروس خویش معلومات ارائه نمودند.
لیسه امانی یکی از مکتبهای سابقه دار معارف افغانستان است وبه کمک مالی کشور آلمان اعمار وبازسازی گردیده است. دراین لیسه زبان آلمانی منحیث یک مضمون به شاگردان تدریس میگردد.
حامدکرزی وانگلا مرکل همچنان با شاگردان لیسه امانی وعایشه درانی درمقر لیسه امانی نان چاشت را صرف نمودند.

حامدکرزی:

دشمنان افغانستان بدانند مردم این خاک به همچو تهدیدها سرخم نخواهند کرد

۱۳۸٦/۸/۱٦

حامدکرزی رئیس جمهوری اسلامی افغانستان به مناسبت شهادت چهل ویک نفر از هموطنان، برای سه روز عزای ملی را اعلان نمود.
رئیس جمهور کشور که در ارگ ریاست جمهوری با خبرنگاران صحبت مینمود حمله تروریستی روز سه شنبه درفابریکه قند بغلان را تقبیح نموده وآنرا کاردشمنان مردم افغانستان خواند.

(c) ketabton.com: The Digital Library

رئیس جمهور علاوه نمود: دشمنان افغانستان این را بدانند، که مردم این خاک به همچو تهدیدات سرخم نمی نمایند، بلکه بیشتر از پیش سربلند مینمایند واین چنین حوادث ملت ما را از راه وتصمیم که ایجاد یک افغانستان پیشرفته وقوی میباشد منصرف نمی نماید.
رئیس جمهور کشور مراتب همدردی وتسلیت خود را به مناسبت این حادثه غم انگیز که در آن شش نفر اعضای ولسی جرگه، یکتعداد موسفیدان، متنفذان ومتعلمان مکتب به شهادت رسیده اند به ملت افغانستان ابراز نمود.
حامدکرزیَ رئیس جمهور درصحبت خود تعداد شهیدان را چهل ویک نفر گفت، که در آنجمله سید مصطفی کاظمی، محمدعارف ظریف، صاحب الرحمن، انجنیر عبدالمتین، صبغت الله ذکی ونازکمیر اعضای ولسی جرگه شامل میباشند.
رئیس جمهور دراین کنفرانس خبری گفت: دراین حادثه شش نفر اعضای شورای ملی به شهادت رسیدند، که بعد از سی سال به اساس رای مردم ایجاد شده وبه مناسبت این اندوه بزرگ سه روز عزای ملی را درسراسر کشور اعلان مینماید، ودراین سه روز بیرق افغانستان نیمه افراشته میباشد.
همچنان رئیس جمهور کشور گفت: به منظور انجام مراسم تدفین شهیدان این حمله تروریستی کمیسیونی تحت ریاست فاروق وردگ وزیر دولت درامور پارلمانی وبه ترکیب یکتعداد از نماینده گان شورای ملی ومسوولان دولتی توظیف شده است.
حامدکرزی درجواب سوالی مبنی براثر گذاری حوادث اخیر در پاکستان بالای افغانستان گفت: اوضاع پاکستان را از نزدیک نظارت می نماییم وبدون شک وقوع حوادث در پاکستان، افغانستان را متاثر میسازد. ما خواهان صلح وثبات درپاکستان هستیم و آرزو داریم، که حالت عادی ونورمال به آن کشور برگردد.
رئیس جمهور درصحبت خود گفت: باردیگر تاکید میکنم، که ما درمقابل تروریزم به همکاری ومبارزه صادقانه مشترک ضرورت داریم وتا زمانیکه همچو همکاری با ما نباشد، رنج ما، قربانی وبی ثباتی دوام خواهد داشت.
رئیس جمهور علاوه نمود، که وقوع حادثه روز سه شنبه در افغانستان وحوادث در پاکستان، برای ما وبرای کسانی زنگ خطر است که تاهنوز جدیت وشدت مساله را درک نکرده اند همه باید بدانند که این مبارزه باید با تعهد وتصمیم قوی صورت گیرد.

دناټو سکرټرجنرال:

دباثباته او پرمختللي افغانستان جوړول غواړو

۱۳۸٦/۹/۲

دافغانستان داسلامي جمهوريت، جمهور رئيس حامدکرزي دناتو له سکرتر جنرال ياپ دهوپ شيفر سره له کتني وروسته په يوه گډ مطبوعاتي کنفرانس کي برخه واخيسته.
حامدکرزي په دغه خبري غونډه کي ښاغلي شيفرته دښه راغلاست په ترڅ کي وويل: موږ په خپلي کتنه کي دافغانستان اوسيمي دامنيتي حالت، په افغانستان کي دبيارغاوني دبهير دڅرنګوالي او ددغه هيواد دامنيتي ارګانونو دحالت دښه والي په اړه ګټوري خبري اتري وکړي. دناتو سکرتر جنرال شيفر له ولسمشر حامدکرزي سره خپلي خبري ګټوري وبللي، ويي ويل: ثبات لرونکي او پرمخ تللي افغانستان دناتو او دهغه دملاتړو سترهدف دي او موږ په دي لاره کي ژمن يو هڅه کوو چي افغانستان لانور هم پرمختګ وکړي.
شيفر وويل: ناتو دنړيوالي ټولني ديوي برخي په توګه په افغانستان کي په خپل پوځي شتون سره دافغاني ټولني ارزښتونو او اصولوته په درنښت دنړيوالي ټولني دارزښتونو دفاع او ساتنه کوي. ده وويل: موږ هڅه کوو چي دافغانستان دخلکو او ټولو همکارو ملتونو اعتماد او باور ترلاسه کړو. افغانستان په بيلابيلو برخوکي ستر پرمختګونه کړي اوموږ دنورو پرمختګونو او برياوو هيله ورته لرو. دناتو سکرتر جنرال ديوي پوښتني په خواب کي وويل: ناټو دافغانستان له امنيتي پوځونو سره دهغوي دښووني او روزني او سمبالتيا په برخوکي خپلو همکاريو ته دوام ورکوي. دپوځي تجهيزاتو او دهليکوپټر الوتکو مرسته هم ورسره کوي. شيفر وويل: دافغانستان ټول ګاوندي هيوادونه بايد داخبره درک کړي چي باثبات او پرمخ تللي

(c) ketabton.com: The Digital Library

افغانستان دټولو په ګټه دي هيڅوك بايد ددي هيواد دبي ثباتي په فکر کي ونه اوسي. دناتو سکرترجنرال دسينلس شورا هغه رپوټ چي ګني دافغانستان ډيره برخه خاوره دطالبانو په لاس کي ده، ردکړ، ويي ويل: دناتو خواکونه له طالبانو سره په جګړه کي دي او طالبان ددي توان نه لري چي دافغانستان پراخي سيمي ترخپلي واکمني لاندي راولي. حامدکرزي دسينلس شورا درپوټ په اړه وويل که، ددغي شورا په رپوټ کي دپاکستان په خاوره کي دترهګرو دپټنځايونو په اړه څه ويل شوي وي داهغه مساله ده چي موږ دڅوکلونو راپديخواله خپلو پاکستاني ورونو او نړيوالي ټولني سره په خبرو بوخت يو او دامن جرګه موهم په همدي اړه جوړه کړي وه چي دتروريزم پرخلاف دمبارزي غوره لاره پيداکړو. حامدکرزي وويل موږ په پاکستان کي دتاوتريخوالي او افراطيت دودي شاهدان و، اوس ددغه تاوتريخوالي لمن له جنوبي او شمالي وزيرستان څخه صوات ته پراخه شوي ده، په زرګونو خلك له خپلو سيمو څخه بي خايه شوي دي، په زرګونو زده کوونکي په خانګړي ډول نجوني دعلم له زده کړي څخه بي برخي شوي دي چي دغه حالت داندېښني وړ دي. ولسمشر وويل که، دسنليس شورا رپوټ په غير پوخيانو، قومي مشرانو، روغتيايي کارکوونکو، ښوونځيو او کلينکونو باندي دبريد په اړه وي واقعيت دي ځکه چي له شك پرته دډيورند دکرښي ددواړو لورو اوسيدونکي له دغه حالت څخه خوريږي. خلك دترهګرو او افراطيونو له لاسه وژل کيږي دښوونځي زده کوونکي ګواښل کيږي او ښوونځي يي سوزول کيږي. حامدکرزي وويل: داتيا زرو په شاوخواکي زده کوونکي په صوات کي دعلم دزده کړي له نعمت څخه بي برخي شوي دي، دطالبانو له خوا بريدونه دافغانستان په جنوب اوله ډيورند اخوا دپښتنو پرخلاف روان دي. ددغه حالت پاي ته رسول دافغانستان، پاکستان او دنړيوالي ټولني زياته پاملرنه غواړي. دهيواد ولسمشر، ديوي پوښتني په ځواب کي وويل: زما دتيري اوونی خبري يوازي دافغانستان دحکومت چارواکو ته نه، بلکي دهيواد سياسي رهبري ته چي په هغه کي دګوندونو او تنظيمونو مشران، دملي شورا او دحکومت لوړپوړي غړي هم راځي متوجه وي. چي موږ ټول دطالبانو او القاعدي پرخلاف دنړيوالي ټولني دخوخنده حرکت له مخي هيوادته راستانه او دافغانستان خلکو دخپلي مهرباني له مخي موږته ددي چانس راکړ چي حکومت، ملي شورا او سياسي ګوندونه جوړکړو، دنړيوالي ټولني له مرستو څخه دافغانستان دخلکو دنيکمرغي او هوسايني په لاره کي ګټه واخلو خويوشمير کسانو يا دناپوهي او ياهم دماجرا غوښتني له مخي داسي حالت رامنځته کړچي دافغانستان دخلکو دپريشاني سبب کيږي او په ځينو حالاتو کي دافغانستان دښه راتلونکي په اړه هيلي کمزوري کوي. موږ ټول بايد له دغه فرصت څخه چي نړيواله ټولنه له افغانستان سره مرسته کوي ددي هيواد دخلکو په ګټه استفاده وکړو اوپري نږدو چي دغه موقع موله لاسه ووځي. حامدکرزي وويل: دولت په دي بوخت دي په کومو ځايونوکي چي اصلاحاتو او سمون ته اړتيا ليدل کيږي هلته به سمون او اصلاحات رامنځته شي.

سومين سفر رابرت گيتس به کابل

١٣٨٦/٩/١٣

حامدکرزی رئيس جمهوری اسلامی افغانستان ورابرت گيتس وزير دفاع ايالات متحده امريکا بعد از ملاقات درکنفرانس مطبوعاتی مشترکی در ارگ رياست جمهوری اشتراک نموده، به سوالهای خبرنگاران پاسخ گفتند.

حامدکرزی رئيس جمهوری اسلامی افغانستان دراين کنفرانس مطبوعاتی به رابرت گيتس خوش آمديد گفته واز کمک های دوام دار ايالات متحده امريکا به افغانستان اظهار قدردانی کرد.

رئيس جمهور کشور گفت: آقای گيتس که برای بارسوم به افغانستان سفرکرده است پيام دوستی وهمکاری مردم وحکومت امريکا را با خود آورده و از همکاری در مبارزه عليه تروريزم وبازسازی افغانستان اطمينان داده است.

حامدکرزی رئيس جمهور کشور، همچنان گفت که، محور مذاکرات وی با آقای گيتس وزير دفاع امريکا همکاری های نظامی، تقويت موسسات ملی افغانستان از جمله تقويت پوليس و اردوی ملی بوده است.

درطی کنفرانس مطبوعاتی رابرت گيتس وزير دفاع امريکا از مهمان نوازی حامدکرزی رئيس جمهوری افغانستان اظهار تشکر کرد وگفت که، دربازديد از ولايت خوست از سربازان افغان ديدن نموده از شجاعت، پايمردی ودليری آنان درمبارزه عليه تروريزم تمجيد ميکند. رابرت گيتس همچنان گفت که

(c) ketabton.com: The Digital Library

ازپروژه های بازسازی نیز دیدار نموده وباور دارد که باید بازسازی مبارزه علیه تروریزم موازی باهم به پیش برود.
رابرت گیتس گفت: درسال گذشته درهرهفته یک حمله انتحاری صورت میگرفت اما امسال اوسط این حملات به یک حمله درماه رسیده است، این خودنشان می دهد که روز به روز تروریستان شکست بیشتر می خورند. اوگفت که، با این همه هنوز بعضی از نقاط افغانستان مصوون نیست ومردم درآن مناطق آسیب می بینند اما جامعه جهانی ودولت افغانستان مصمم به مبارزه دوام دار وجدی علیه تروریزم میباشند.
گیتس گفت که، دوهفته بعد قرار است با وزیران دفاع کشورهای عضو ناتو ملاقات نماید وبه آنها در رابطه به کمک بیشتر به افغانستان گفتگو کند.
رابرت گیتس همچنان گفت که، پیام هفته قبل اسامه بیانگر آن بود تا از اراده وتعهد خویش درقبال افغانستان عقب نشینی کنیم که این کارغیرممکن است، اوگفت که، امریکا ومتحدان آن برای برقراری صلح وبازسازی افغانستان متعهد باقی می مانند. وتا شکست نهایی تروریزم درکنار افغانها خواهند بود.
رابرت گیتس درجواب سوالی گفت: امریکا پول زیادی را درسال ۲۰۰۷ برای مصارف خویش در افغانستان اختصاص داده است که ازاین پول برای تقویت اردو ملی وپولیس ملی افغانستان استفاده خواهد شد. اوگفت: افغانستان نیاز زیادی دارد و چندین دهه است که درجنگ بسرمی برد. ازسران قومی درخوست شنیده است که ساختمان های زیادی رابه تازه گی آباد کرده اند واز کمک های که برای شان داده می شود درآبادی کشورشان به مصرف می رسانند. اوگفت که، هنوز به کمک های زیادی نیاز است.
حامدکرزی رئیس جمهوری افغانستان درجواب سوالی که آیا از کمک های جامعه جهانی افغانستان راضی است گفت: بلی مردم افغانستان ازکمک های کشورهای جهان راضی هستند. اما آرزوی مردم افغانستان اینست تا جامعه جهانی بخصوص ایالات متحده امریکا برای تجهیز اردو وپولیس ملی کمک های بیشتری را انجام دهند.
رئیس جمهور افغانستان گفت که، اردوی ملی افغانستان به راهی روان است که بالاخره بتواند به تنهایی از عهده تامین امنیت افغانستان موفقانه بدرآید. واز کشور خویش دفاع نماید. رئیس جمهور کشور، درجواب سوال دیگری که آیا با شکست القاعده درعراق جنگ درافغانستان بیشتر نخواهد شد، گفت: افغانستان زمانی به تصرف القاعده وهمکاران شان درآمده بود. ولی آنها به ظرف چهل وپنج روز از سراسر افغانستان شکست خورده فرار کرده اند، رئیس جمهور گفت: القاعده شکست خورده است واکنون پنهان است وتوانایی آنان درانفجار چند ماه محدود است.
رابرت گیتس درجواب سوالی گفت: تجربیات عراق با افغانستان فرق میکند ومردم افغانستان فرهنگ متفاوت با عراقی ها دارند. واکثر تجربیات عراق درافغانستان قابل تطبیق نیست. ما با مشورت دولت افغانستان اقدام های جدی وضروری را برای تامین امنیت بیشتر انجام خواهیم داد.
حامدکرزی درجواب به سوالی دیگری علت ازدیاد حملات تروریستی را حمایت بعضی از کشورهای همسایه از تروریستان خواند وگفت که، همسایه های ما باید از بنیادگرایی حمایت نکنند، چون بنیادگرایی ماری است که روزی صاحب خویش را می گزد.
رابرت گیتس وزیردفاع ایالات متحده امریکا شام روز گذشته وارد کابل شده است. نسبت به تزیید فعالیتهای طالبان درسالجاری اظهار نگرانی نموده است.
رابرت گیتس با حامدکرزی رئیس جمهور کشور ملاقات ودرمورد اوضاع جاری افغانستان ومنطقه تبادل نظر نمود.
گیتس نسبت به تزئید فعالیتهای طالبان درافغانستان اظهار نگرانی واظهار داشته، که هنگام اقامت درافغانستان درملاقات با قوماندانان ناتو وآیساف عوامل نا آرامی درافغانستان وحوادث اخیر پاکستان وتاثیر آنرا بالای افغانستان مورد بررسی قرار خواهد داد.

(c) ketabton.com: The Digital Library

براون:

دترهګرۍ پرخلاف مبارزې ته په کلکه دوام ورکوو

۱۳۸٦/۹/۱۹

دبریتانیا صدراعظم ګوردون براون دجمهوري ریاست په ارګ کي دافغانستان داسلامي جمهوریت له جمهور رئیس حامدکرزي سره لیده کاته اوخبري اتري وکړي. دهیواد جمهور رئیس دبریتانیا له صدراعظم سره له کتني وروسته په ګډخبري کنفرانس کي ده ته وویل: بریتانیا دشپږو تیرو کلونو په ترڅ کي دخپلو عسکرو په استولو اودغه راز دافغانستان دامنیت او بیارغاوني په تامینولو کي دسیاسي اواقتصادي مرستو په ترسره کولو کي ستره ونډه اخیستي ده. او دغه راز بریتانیا هغه هیواد دي چي په ملیونونو پونډه یي دافغانستان دخلکو دژوندانه په ښه والي کي مرسته کړي او زیاتره مرستي یي په نیغه دافغانستان دمالیي وزارت له لاري لګولي دي. دهیواد جمهور رئیس دبریتانیا دمرستو اوپه تیره بیا دهغو قربانیو چي ددغه هیواد سرتیرو دافغانستان دامنیت په تامینولوکي کړي دي له امله په مننني سره یوځل بیا له نړیوالي ترهګري سره په مبارزه اوله بریتانیا سره داړیکو په ټینګښت کي دافغانستان په هوډ ټینګار وکړ. ګوردون براون هم افغانستان ته دسفر په باب دخوشحالي اوله تروریزم سره دمبارزي، ددموکراسي دټینګښت او دافغانستان په اقتصادي او ټولنیزي بیارغاوني په برخو کي ددولت دبریاو دستایني په څرګندولو سره وویل: موږ دترهګرو پرخلاف خپلي مبارزي ته چي نه یوازي دافغانستان دښمن دي بلکي دټولي نړي دښمن دي، په کلکه دوام ورکوو. دبریتانیا صدراعظم ډاډ ورکړ هیواد به یي په افغانستان کي په اقتصادي برخو، دښوونځیو په جوړولو او دعامي روغتیا دحالت په ښه والي کي خپلو مرستوته په څو راتلوونکو کلونو کي دغه شان دوام ورکړي. ګوردون براون دغه راز وویل: چي دمګړي دبریتانیا خواکونه دائتلاف او دافغانستان دملي اردو له خواکونوسره په همغږي او ګډو هلوځلو سره په موسي کلاکي په عملیاتو بوخت دي اودغه عملیات دموسي کلا دخلکو په غوښتنه او دافغانستان ددولت دتصمیم په نیولو دافغانستان دملي اردو دخواکونو په رهبري په ښه توګه پرمخ ځي. دبریتانیا صدراعظم څرګنده کړه کله چي دموسي کلا عملیات پاي ته ورسیږي دوي چمتو دي دسیمي دبیارغاوني او پرمختیا او ددغه ځاي له خلکو سره دمرستي په مقصد سملاسي اقدام وکړي. ګوردون براون دغه راز ډاډ ورکړچي هیواد به یي دافغانستان دملي اردو اوملي پولیسو دخواکونو په پیاوړتیا کي هلي ځلي وکړي چي دوي خواکمن شي، له ترهګري سره په مبارزه او دامنیت په تامینولوکي خپلي دندي په اساسي او دوامداره توګه ترسره کړي. دبریتانیا صدراعظم له ترهګري سره په مبارزه کي دپاکستان دهمکاري دجلبولو دارتیا په باب وویل: شك نه لرم چي له ترهګري سره په مبارزه کي دممکني لوړي کچي سیمه نیزي همکاري ته ارتیا شته، ماپه دي باب له پرویز مشرف سره خبري کړي دي اوبیا به هم ورسره خبري وکړم. په عین وخت کي دځوتیروکلونو تجربو ښودلي ده چي له ترهګري سره په مبارزه کي سیمه نیزه همکاري ډیر اهمیت لري. په افغانستان کي کابو اووه زره اته سوه بریتانوي عسکر دناتو دپوخونو په چوکاټ کي شتون لري چي زیاتره یي دهلمند په ولایت کي ځاي پرځاي دي. دبریتانیا صدراعظم له حامدکرزي سره له خبرو وروسته پرون ماښام له کابل څخه خپل هیواد ته روان شو.

رئیس جمهور کشور درمصاحبه با تلویزیون سی ان ان :

بازپس گیری موسی قلعه، خواست مردم آنجا بود

۱۳۸٦/۹/۲٥

حامدکرزی رئیس جمهوری اسلامی افغانستان درمصاحبه با تلویزیون سی ان ان گفت: ما می توانستیم سال قبل نیز ولسوالی موسی قلعه را از اشغال تروریستان آزاد سازیم، اما برای جلوگیری از خونریزی این کار را نکردیم.

رئیس جمهور با توضیح بیشتر گفت: ما حتی نمی خواستیم طالبان منحیث انسان در اثر عملیات نظامی کشته شوند، ما میخواهیم تمام انسانها زنده گی کنند، ما میخواهیم مجرمان دستگیر ومحاکمه شوند، تا از عملکرد خویش نادم وپشیمان گردند.

(c) ketabton.com: The Digital Library

حامدکرزی همچنان گفت که، دلیل اقدام چند روز پیش ما بخاطر بازپس گیری موسی قلعه خواست مردم آنجا بود آنان طی تماس های مکرر از من تقاضا می کردند، مردم موسی قلعه را از ظلم وستمی که تروریستان بالای شان روا میداشتند، نجات دهیم.
حامدکرزی گفت:شخصی از اهالی موسی قلعه را چندی قبل ملاقات کردم که ۱۹ تن از اعضای خانواده اش را درجریان یک حمله هوایی از دست داده بود، اما بازهم تقاضا میکرد که موسی قلعه را از چنگ تروریستان آزاد سازیم. این مرد حکایت کرد که طالبان یک نوجوان پانزده ساله را از سقف اتاقی آویزان نموده بالون گاز را زیر پایش روشن کردند، فردای آن روز، مادرجوان را به آن اتاق برده، با نشان دادن جسد سوخته پسراش گفتند که، این بقایای پسر تواست.
رئیس جمهور دراین مصاحبه همچنان گفت: من درمورد ظلم وستمی که تروریستان علیه مردم موسی قلعه انجام می دادند شنیده بودم، اما هیچگاهی تصور نمیکردم به اندازه ظلم جریان داشته باشد که یک نوجوان را آویزان کرده زنده بسوزانند مردم موسی قلعه می خواستند ازاین ظلم رهایی یابند.
رئیس جمهور با ذکر مثال دیگری گفت: چندی قبل یکی از فرماندهان طالبان درموسی قلعه بطور خصوصی به کابل آمد وبامن دیدار کرد اوگفت: که جناب رئیس جمهور اینان افغان نیستند بلکه خارجی هایی اند که درموسی قلعه تجمع کرده وپایگاه ساخته اند، اینان چند گروپ متشکل از افرادی هستند که مستقیماً از خارج دستور می گیرند وهرچیزی را که میخواهند بدون توجه با احکام دین مبین اسلام، منافع افغانستان ومردم آن انجام میدهند، به همین خاطر بود که ترتیبات لازم برای بازپس گیری موسی قلعه اتخاذ گردید ومردم این ولسوالی از شر تروریستان نجات یافتند. اکنون ما کوشش می کنیم که با تحکیم امنیت روند بازسازی آن ولسوالی را آغاز کنیم.

حامدکرزی درکنفرانس مشترک خبری با صدراعظم آسترالیا:

آسترالیا با ارائه کمکهای اقتصادی درتامین امنیت وبازسازی افغانستان سهم به سزایی گرفته است

صدراعظم آسترالیا:

آسترالیا کمکهای خود را درزمینه های اقتصادی به مردم افغانستان کماکان ادامه میدهد

کوین راد صدراعظم آسترالیا شام امروز در دیدار با حامدکرزی رئیس جمهوری اسلامی افغانستان، از تداوم حضور نیروهای آسترالیا برای تامین امنیت وکمک به بازسازی افغانستان برای دراز مدت اطمینان داد.
صدراعظم آسترالیا پس ازسفر به ولایت ارزگان ودیدار با عساکر آسترالیایی، وارد کابل شد، در ارگ ریاست جمهوری مورد استقبال حامدکرزی رئیس جمهور کشور قرار گرفت.
رئیس جمهور کشور بعد از دیدار با صدراعظم آسترالیا در کنفرانس مشترک خبری گفت:
۱۳۸٦/۱۰/۱

آسترالیا وافغانستان روابط تاریخی وکهن دارند وکشور آسترالیا با فرستادن سربازانش وهمچنان ارائه کمک های اقتصادی درتامین امنیت وبازسازی افغانستان، سهم بسزای گرفته است وهمچنان دوصد وشصت ملیون دالر را برای بهبود زنده گی مردم افغانستان کمک کرده است.
رئیس جمهور با تشکر از مساعدت های آسترالیا ومخصوصاً قربانی هایی که سربازان آنکشور درتامین امنیت افغانستان داده اند یکبار دیگر برعزم افغانستان درمبارزه با تروریزم بین المللی وتحکیم روابط با آسترالیا تاکید کرد.
کوین راد نیز با ابراز خورسندی از سفربه افغانستان وتقدیر از دستاورد های دولت درزمینه های مبارزه با تروریزم، تحکیم دموکراسی وبازسازی اقتصادی واجتماعی افغانستان گفت: ما خورسند هستیم که سهم

(c) ketabton.com: The Digital Library

خود را برای تامین امنیت وبازسازی افغانستان ادا مینماییم.
صدراعظم آسترالیا اطمینان داد که کشورش کمک های خود را درزمینه های اقتصادی به خصوص بهبود وضع زنده گی درافغانستان طی چندسال آینده همچنان ادامه خواهد داد.
راد همچنان گفت که، نیروهای آسترالیایی در هماهنگی با همکاران بین المللی واردوی افغانستان برای رفاه، آبادی وتحکیم دموکراسی درافغانستان تلاش دارند.
صدراعظم آسترالیا همچنان خواهان گسترش وتعمیق روابط دوجانبه شد وبرهمکاری های بیشتر تاکید کرد واز کمک یکصدوده ملیون دالری آسترالیا برای مدت دوسال آینده خبر داد.
رئیس جمهور کشور در پاسخ به یک سوال گفت: عساکر آسترالیا درشرایط دشوار، با جرات وشایسته گی برای بهبود امنیت درولایت ارزگان خدمت میکنند، مردم این ولایت از حضور نیروهای آسترالیایی وسهمگیری آنان دربازسازی کشور خورسند اند.
صدراعظم آسترالیا در پاسخ به یک سوال گفت: آسترالیا تعهدات خود را به افغانستان ادامه می دهد، چالش های که درافغانستان است، چالش های حقیقی اند وما میکوشیم با همکاری اردوی افغانستان ومتحدان ما درتامین امنیت کمک کنیم.
رئیس جمهور کشور در پاسخ یک سوال دیگر گفت: درحالی حاضر تلاش میشود تا کارهایی که درحال انجام است، افزایش یافته، تقویت شود. البته کارهای زیادی نیز صورت گرفته اما تاهنوز مابا دهشت افگنان درمبارزه هستیم ودولت افغانستان متعهد است تا جنگ علیه تروریستان هرچه بیشتر موفق شود وباعث تامین امنیت بیشتر درافغانستان ومنطقه وتمام جهان گردد.
گفتنی است که : آسترالیا هم اکنون درحدود /۹۰۰/ سرباز درافغانستان دارد که بیشتر آنان در ولایت ارزگان درجنوب غرب کشور مستقر میباشند.

وزیرخارجهٔ امریکا:

• ستراتیژی امریکا درجنگ علیه تروریزم تاثیرات خوبی درافغانستان وجهان داشته است

وزیر خارجهٔ بریتانیا:

• محور تعهد بریتانیا عزم قوی برای ادامهٔ همکاری وبودن درکنار افغانستان می باشد

کوندالیزارایس وزیر امور خارجه امریکا ودیوید میلیبند وزیر خارجه بریتانیا وارد افغانستان شدند وبا حامدکرزی رئیس جمهوری اسلامی افغانستان درزمینه های مبارزه با تروریزم وکمکهای جامعه جهانی مذاکره کردند.
۱۳۸٦/۱۱/۱۸

کوندالیزارایس وزیر خارجه امریکا پس از مذاکرات سه جانبه در ارگ ریاست جمهوری دریک کنفرانس خبری مشترک گفت: ما از سال ۲۰۰۲ به اینطرف با افغانستان متحد وهمکارهستیم طی این مدت افغانستان پیشرفت های چشمگیری کرده است وما اکنون نیز همراه با کشورهای متحد خود درجامعه بین المللی قویاً متعهد هستیم، تابه همکاری خود با افغانستان جهت تداوم این پیشرفت ها ادامه دهیم.
خانم رایس تصریح کرد که، القاعده وطالبان مسلح با کشتن افراد بی گناه و اختطاف مردم تکتیک خود را تغییر داده است. ولی این مساله سبب شده که جامعه جهانی کمکهای خود را درتقویت اردوی ملی وپولیس ملی وهمچنان دیگر نهادهای افغانستان بیشتر سازد، تا آنان درمبارزه با تروریزم والقاعده به شکل موثر تر عمل کنند.
رایس درپاسخ به سوالی درمورد ضرورت تغییر ستراتیژی امریکا در جنگ علیه تروریزم درافغانستان

(c) ketabton.com: The Digital Library

گفت که، مبارزه با تروریزم تاثیراتی خوبی درافغانستان وجهان داشته است، ولی این مبارزه هنوز تکمیل نشده وادامه دارد. ما میخواهیم افغانستان خودش اردو وپولیس داشته باشد که علیه تروریزم مقابله کند واداره های آن خدمات لازم را برای مردم ارائه نماید.
افغانستان از جنگ طولانی بیرون آمده ومشکل های زیادی دارد وما متعهد هستیم، تا کمکهای لازم را الی زمانی که تروریزم شکست بخورد وافغانستان روی پای خود بیایستند به این کشور بصورت دوامدار ارائه نماییم.
دیوید میلیبند وزیر خارجه بریتانیا دراین کنفرانس خبری گفت: که من اینجا هستم تا تعهد بریتانیا را براساس برنامه یی که گوردون براون صدراعظم کشورمان برای افغانستان طرح کرده است ومحور آنرا عزم قوی برای ادامهٔ همکاری وبودن درکنار افغانستان تشکیل میدهد تجدید کنم. ما میخواهیم با دشمن مشترک مان که همانا تروریزم، فقر وهرآنچه در برابر آرزوهای افغانها برای آرامش وسعادت است، مبارزه کنیم.
حامدکرزی نیز دراین کنفرانس خبری از کمکهای امریکا، بریتانیا ودیگر کشورهای عضو جامعهٔ بین المللی درمساعدت به افغانستان تشکر کرد وگفت: هردو وزیر خارجه یکبار دیگر تاکید کردند که کمکهای شانرا برای افغانستان الی متکی شدن بخودش درمبارزه با دشمن مشترک یعنی تروریزم بین المللی وبازسازی افغانستان ادامه دهند.
رئیس جمهور در پاسخ به سوالی که آیا با ارزیابی یک موسسه امریکایی مبنی براینکه جنگ افغانستان فراموش شده است، موافقت دارد، گفت: درافغانستان پیشرفت های زیادی صورت گرفته وهمین اکنون سالانه جان هشتادوپنج هزار نوزاد افغان که قبلاً به اثر عدم مراقبت های صحی وفات میکردند، نجات می یابد. سرک های قیر ریزی شده وپیشرفت های زیادی درکشور صورت گرفته است، این بدان معناست که افغانستان فراموش نشده است، ولی درصورتی که کمکها وتوجه بیشتر به افغانستان صورت گیرد ما از آن استقبال میکنیم.
حامدکرزی در پاسخ به سوالی درمورد اینکه آیا به توافقی درمورد تعیین نماینده جدید ملل متحد درامور افغانستان رسیده اید، گفت: هرشخصی را که سرمنشی ملل متحد دراین پست تعیین میکند، دولت افغانستان با آن موافقت دارد. واز اینکه آقای اشداوان نتوانست دراین پست توظیف شود متاسف هستم.
رئیس جمهور درمورد وظایف نماینده خاص ملل متحد گفت: نماینده ملل متحد وظیفه ایجاد هماهنگی میان جامعه بین المللی وهمچنان افغانستان را دارد، مبارزه با فساد اداری مربوط به خود افغان هاست که کشورهای کمک کننده می توانند ما را در فراهم ساختن وسایل وامکان ها همکاری کنند ولی اصلاح امور اداره، کار خود افغانان است.

سرمنشی سازمان ناتو دریک کنفرانس مطبوعاتی مشترک با حامدکرزی:

• ماموریت ناتو درافغانستان یک ماموریت اختیاری نه، بلکه ماموریت مبتنی برضرورت است

حامدکرزی:

• مردم پاکستان درانتخابات پارلمانی خود آشکارا به جهانیان نشان دادند که با ظلم، دهشت افگنی وافراطیت مخالف اند

۱۳۸٦/۱۲/۲

سرمنشی سازمان ناتو پس از ملاقات با حامدکرزی رئیس جمهوری اسلامی افغانستان در ارگ ریاست جمهوری طی یک کنفرانس خبری گفت که، سازمان ناتو به عنوان بخشی از جامعه بین المللی، درتامین صلح وثبات درافغانستان متعهد است.
وی همچنان گفت: ماموریت ناتو درافغانستان یک ماموریت اختیاری نبوده، بلکه یک ماموریت مبتنی برضرورت است، چون مخربان یا دشمنان تنها به دنبال بی ثبات سازی افغانستان نیستند، بلکه تلاش دارند،

(c) ketabton.com: The Digital Library

ثبات جامعه های ما را نیز برهم زنند، واین چیزیست که افغانستان وجامعه بین المللی را متحد ساخته است.

سرمنشی ناتو افزود: به نظرمن جامعه جهانی باید تلاش هایش را برای بهتر ساختن وضعیت افغانستان بیشتر از پیش هماهنگ سازد ودر همکاری وهماهنگی با دولت افغانستان به حیث رهبری کننده تمام فعالیتها، نتایج بهتری بدست آورد.

وی ابراز امیدواری کرد که سرمنشی سازمان ملل متحد بتواند به زودی فردی را بعنوان نماینده خود درافغانستان تعیین کند، تا تلاشهای جامعه جهانی را درهمکاری با دولت افغانستان هماهنگ سازد.

سرمنشی سازمان ناتو خبرداد که اجلاس سران ناتو در اوایل ماه اپریل درکشور رومانیا دایر خواهد شد ویک بخش بزرگ آن به بحث روی اوضاع افغانستان وماموریت ناتو دراین کشور متمرکز خواهد بود، وهمچنان این اجلاس که به اشتراک رئیس جمهور افغانستان، سران کشورهای عضو ناتو، اتحادیه اروپا، سازمان ملل متحد ودیگر سازمان ها وکشورهای کمک دهنده به افغانستان، برگزارمی شود، فرصت دیگری برای تعهد جهان جهت ادامه حمایت از افغانستان خواهد بود.

سرمنشی ناتو بارد این موضوع که افغانستان درمسیر نادرستی در حرکت است، گفت: حملات انتحاری که عموماً مردم بی گناه را به قتل می رساند، وجود دارد، ولی درکنار آن پیشرفت های درعرصه معارف، صحت عامه، احداث سرک ها وتعلیم وتجهیز اردوی ملی افغانستان نیز وجود دارد، از اینرو سازمان ناتو با افغانستان جهت فایق آمدن برمشکل ها وچالش ها همکاری می نماید واین همکاری درازمدت ودوامدار خواهد بود. یاپ دی هوپ شیفر گفت: نباید فراموش کرد که افغانستان درسال ۲۰۰۱ تحت سلطه رژیمی بود که تلاش می کرد این کشور را به قرون وسطی برگرداند ولی امروز این کشور درحال پیشرفت است وبه آینده امید دارد به گونه مثال من دیروز در ولسوالی موسی قلعه بودم درآنجا اقتصاد مردم درحال رشد بود، مکاتب وکلینیک های صحی بازگشایی شده بودند وپروژه های انکشافی جهت خدمت به مردم درحال تطبیق بودند افغانستان قدم به قدم پیشرفت می کند وما نسبت به آینده آن، امیدوار هستیم.

حامدکرزی رئیس جمهوری اسلامی افغانستان نیز دراین کنفرانس خبری با اشاره به جزئیات مذاکراتش با هیات بلند پایه ناتو گفت: دربحث های مفصلی که داشتیم، با درنظرداشت اوضاع افغانستان ومنطقه از جانب ما، اوضاع افغانستان، دست آوردها ومشکل ها تشریح شد وهمچنان مبارزه مشترک علیه تروریزم بین المللی به بحث گرفته شد که از نتایج آن راضی هستیم.

رئیس جمهور در پاسخ به سوالی درمورد خواست افغانستان از آنعده کشور های اروپایی که نیروهای خود را به مناطق خطرناک اعزام نمی کنند، وآیا پیروزی درجنگ بدون افزایش نیروهای خارجی ممکن است، گفت: جنگ تا جاییکه به شکست تروریزم واعاده افغانستان وروشن شدن راه برای مردم جهت رفتن بسوی آینده مربوط میشود، پیروز شده است، آنچه باقی مانده اینست که وظیفه خویش را تکمیل کنیم یعنی تروریزم را بطور کامل شکست دهیم واما اشتراک اعضای ناتو درماموریت افغانستان مربوط خود آنان میشود وافغانستان از هرگونه اشتراک آنان دراین ماموریت استقبال میکند.

رئیس جمهور درمورد نقش بیشتر اردوی ملی افغانستان درمبارزه با تروریزم گفت که، اردوی ملی درزمینه های مختلف درحال پیشرفت است وبه هراندازه یی که آنان تعلیمات وتجهیزات بیشتر بدست میاورند به همان اندازه نقش بیشتری درمبارزه با تروریزم ایفا می کنند.

حامدکرزی درپاسخ به سوالی دیگری درمورد نتایج انتخابات پاکستان گفت: مردم پاکستان دراین انتخابات آشکارا به جهان نشان دادند که با ظلم، دهشت افگنی وافراطیت مخالف هستند.

(c) ketabton.com: The Digital Library

این مخالفت مخصوصاً درایالت صوبه سرحد به وضاحت معلوم شد، آنان متهم بودن که طرفدار افراطیت هستند ولی آنان پیوسته بوسیله افراطیون به قتل می رسیدند درانتخابات، آنان به کسانی رای دادند که میانه رو وطرفدار صلح وبهبود زنده گی مردم هستند ومن از آنان حمایت میکنم.

گفتنی است که یاپ دی هوپ شیفر سرمنشی سازمان ناتو دو روز قبل به همراه اعضای شورای عالی وقوماندان اعلی آن سازمان وارد افغانستان شد وباهیات همراه به غرب وجنوب غرب افغانستان سفرکرد، همچنان آنان با وزیران دفاع، داخله، اداره ارگان های محلی، مشاوریت امنیت ملی ودیگر مقامات افغانستان درمورد ماموریت ناتو درافغانستان ومساعدت های شان در راه تامین صلح وثبات بحث وگفتگو کردند.

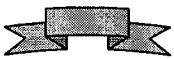

(c) ketabton.com: The Digital Library

جلسات شورای وزیران

دراولین جلسهٔ نوبتی شورای وزیران درسال ۱۳۸٦ هـ ش

- **وزارت معارف موظف شد که کتابهای درسی دوره های ابتدائیهٔ وثانوی مکتبها را بازنگری کند**
- **وزیرمالیه مقررهٔ چهارچوب مالی سه سالهٔ کشور را ارائه کرد**
- **وزیر اطلاعات وفرهنگ از طرح ستراتیژی فرهنگی خبرداد**

۱۳۸٦/۱/٦

اولین جلسه نوبتی شورای وزیران در سال ۱۳۸٦ هجری شمسی تحت ریاست حامد کرزی رئیس جمهوری اسلامی افغانستان در قصر گلخانه ارگ دایر گردید.

در ابتدا رئیس جمهور جریان مسافرت خود را به کشور جرمنی و فرانسه به جلسه توضیح داده گفت: درملاقات با صدراعظم کشور آلمان روی همکاری های آلمان با افغانستان وامورمنطقوی بحث صورت گرفت ونتایج آن خیلی مفید وموثر بود. درجریان سفربه کشور آلمان جایزه یی بنام تحمل وبردباری به رئیس جمهوری اسلامی افغانستان اختصاص یافته بود، که به ایشان تفویض گردید. همچنان رئیس جمهور از سفر فرانسه اظهار خورسندی نموده گفت: درکنار ملاقات رسمی با رئیس جمهور کشور فرانسه از موزیم های که آثار تاریخی آی خانم، طلاتپه وبگرام افغانستان به نمایش گذاشته شده بود دیدن نمودم.

سپس رئیس جمهور به وزارت های امور داخله و دفاع ملی اکیداً هدایت داد که از ورثه شهیدان و زخمیان ارگان های نظامی و امنیتی کشور که جهت حراست و دفاع از مردم افغانستان در خطوط مقدم علیه دشمنان کشور شهید ویا زخمی میگردند وارسی دلجویی و مساعدت نماید.

ریاست عمومی اداره امور و دارالانشای شورای وزیران موظف گردید تا باهمکاری کمیسیون موظف ، طرزالعملی را بدین منظور ترتیب و به منصهٔ اجرا قرار دهد.

طبق هدایت رئیس جمهور ، وزارت معارف موظف گردید، کتابهای درسی دوره ابتدائیه و ثانوی را بازنگری نموده تا مضامین و محتوای کتابهای شامل کوریکلم معارف جوابگوی نیازمندی های کنونی جامعه افغانستان باشد.

رئیس جمهور به وزارت انرژی و آب هدایت داد نسبت ریزش باران های موسمی و ازدیاد آب در دریا های ولایت نیمروز که شهر زرنج را تهدید مینماید آن وزارت با مقامات ایرانی در تماس شده و مشکل احتمالی جریان آب را مرفوع سازد .

حامد کرزی رئیس جمهور کشور به وزارت تحصیلات عالی هدایت داد بنابر ضرورت مبرم شهریان ایبک ، ایجاد فاکولته زراعت و تعلیم و تربیه را در ولایت سمنگان و یا انتقال این فاکولته ها را از ولایت بلخ به ولایت سمنگان مطالعه نماید.

رئیس جمهور به وزارت فواید عامه دستور داد سرکها و شاهراه هایی که نسبت برف کوچ و ریـــــزش سنگ ریزه ها تخریب گردیده اند هرچه عاجل ترمیم نماید . رئیس جمهور از اقدامهای اخیر وزیر فـــواید

(c) ketabton.com: The Digital Library

عامه در مقابله با راه بندی های ناشی از برف کوچ ها و ریزش سنگ ریزه ها ابراز قدردانی نمود.
در قسمتی دیگر از مجلس شورای وزیران ، تلاشی حریم منزل استاد عبدالرب رسول سیاف رئیس کمیسیون امور بین المللی ولسی جرگه و یکی از رهبران جهادی کشور توسط نیروهای امنیتی شدیداً محکوم گردید، که در این زمینه رئیس جمهور گفت: این موضوع تحت تحقیق جدی قرار دارد تا عاملان اصلی شناسایی و مورد باز پرس قانونی و مجازات قرار گیرند وزارت امور داخله هرچه عاجلتر قضیه را روشن نموده به رئیس جمهور گزارش دهد.
متعاقباً معاون دوم رئیس جمهورو رئیس کمیته حالت اضطراری از اجراات آن کمیته در مقابله با سیلاب و برف کوچ های اخیر در ۱۳ ولایت کشور خبر داده از اقدامهای بموقع وزارت دفاع ملی در ولایت غور و کمک های قوه ایساف در ولایت ارزگان جهت نجات مردم ساکنان ولسوالی دهراود ستایش نموده خواهان توجه بیشتر حکومت در امر مبارزه جدی تر علیه حوادث و افات طبیعی گردید. رئیس جمهور ضمن تائید پیشنهاد های رئیس کمیته حالت اضطراری هدایت داد تا کلیه وزارت ها و اداره های کشور در امر کمک رسانی به مردم آسیب رسیده ناشی از حوادث طبیعی همکاری جدی و بموقع نموده و نیز خساره های وارده در مناطق آسیب رسیده ذریعه هیات فنی و مسلکی کمیته حالت اضطراری تثبیت و به آنان مساعدت لازم صورت گیرد.
در ضمن معاون اول رئیس جمهور و رئیس کمیته اقتصادی شورای وزیران در زمینه چگونگی رشد اقتصادی کشور ، نحوه برداشت از اقتصاد بازار آزاد و الگوهای ممد کشور های دیگر در افغانستان جهت نیل به اهداف بلند اقتصادی و ایجاد شغل وطرح کاریابی به مجلس روشنی انداخت.
دربخش دیگری از مباحث از کارکرد های شرکت هوایی کام ایر که در مدت کوتاه توانسته است جایگاه خوبی را بحیث یک شرکت خصوصی هوایی افغان در میان سایر شرکت های بین المللی بازکند، تقدیر بعمل آمد. وزارت ترانسپورت وهوانوردی موظف گردید در تقویه و رشد همچو شرکت های هوایی همکاری نماید.
وزیر ترانسپورت وهوانوردی از حادثه لغزش طیاره آریانا از اثر خرابی هوا ونامساعد بودن اوضاع جوی در میدان هوایی استانبول ترکیه خبرداده گفت: به اثر درایت پیلوت معین وردک، جان ۱۰۷ تن از سرنشینان طیاره مذکور نجات داده شد وخساره های وارده به طیاره ناچیز است که توسط کمپنی بیمه مربوطه جبران میگردد.
طبق آجندای شورای وزیران ، وزیر مالیه مقرره چهار چوب مالی سه ساله کشور را به مجلس ارائه نموده گفت : چهارچوب سه ساله مالی افغانستان وسیله اساسی پلانگذاری جهت رسیدن به تداوم مالی برای سال های آینده میباشد وزیر مالیه گفت: رشد تدریجی عواید سالانه داخلی در سال ۱۳۸٦ به ۱۹/٤ فیصد پیش بینی گردیده که این رشد تا اخیر سال ۱۳۸۸ به ۲۲/٥ فیصد تخمین گردیده است.
رئیس جمهوری هدایت داد تا در پیش بینی چهارچوب مالی سه سال آینده موضوع کاریابی و اختصاص بودجه دراین زمینه یکی از اهداف عمده مالی اقتصادی کشور میباشد که حتماً شامل پلان چهارچوب مالی سه ساله آینده گردد.
طرح چهارچوب سه ساله مالی جهت غنامندی بیشتر به جلسات آینده شورای وزیران موکول گردید.
طبق اجندا گزارش پروژه های انکشافی وزارت اطلاعات و فرهنگ در سال ۱۳۸٥ توسط وزیر اطلاعات و فرهنگ ارائه گردید. موصوف ازطرح ستراتیژی فرهنگی کشور نیز خبر داده همچنان در مورد پالیسی فلم و تهیه تیاتر و انکشاف موسیقی اصیل افغانی و سینمایی کشور وهم در احیای توریزم توضیحاتی را ارائه نمود که همه شامل پلان کاری آن وزارت میباشد.

حامدکرزی درجلسه یی درمورد ارزیابی پیشرفت پروسه محو کشت کوکنار:

آمار تخریب مزرعه های کوکنار با کار پیگیر باید بلند برود

۱۳۸٦/۱/۷

تحت ریاست حامد کرزی رئیس جمهوری اسلامی افغانستان جلسه یی در مورد ارزیابی پیشرفت پروسه محو کشت کوکنار در مقر ریاست جمهوری دایر گردید.

(c) ketabton.com: The Digital Library

در این جلسه که وزیران امور داخله ، مبارزه با مواد مخدر ، زراعت ،مالداری وآبیاری ، مشاور امنیت ملی ، رئیس عمومی امنیت ملی و سفیران برخی کشور های شامل در پروسه محو کشت کوکنار ونماینده گان عالی رتبه سازمان ملل متحد اشتراک داشتند ، تاکید گردید، تا از کشت کوکنار با جدیت جلوگیری به عمل آید و پروسه محو آن که همین اکنون ادامه دارد ، تقویت گردد.

همچنان دراین جلسه حبیب الله قادری وزیر مبارزه با موادمخدرگزارشی را درمورد برنامه آن وزارت که از طریق اداره عالی هماهنگی محو کوکنار تهیه گردیده است، ارائه کرد، از طرف اشتراک کننده گان جلسه مورد استقبال قرار گرفت.

ضرار احمد مقبل وزیر امور داخله ضمن ارائه گزارشی در مورد پیشرفت پروسه محو کوکنار گفت که، در ولایت ننگرهار با همکاری مردم پیشرفت های خوبی در تخریب مزارع کوکنار و کاهش قابل ملاحظه کشت آن صورت گرفته ، اما در ولایت های بدخشان ، دایکندی و پروان به دلیل سرد بودن هوا مشکل های موجود بود که توقع میرود باگرم شدن هوا در این ولایت های نیز در پروسه محو مزارع کوکنار پیشرفت صورت گیرد.

دراین جلسه نماینده گان کشور ها و سازمان ملل متحد از آماده گی خود برای تداوم همکاری شان در این پروسه اطمینان دادند.

رئیس جمهور کشور در این جلسه تاکید کرد که آمار تخریب مزارع کوکنار با کار پیگیر باید بلند برود و در عین حال سطح آگاهی عامه در مورد پروسه محو مزارع کوکنار باید افزایش بیشتر یابد.

رئیس جمهور به عبیدالله رامین وزیر زراعت ، مالداری و آبیاری هدایت داد ، تا در پیدا کردن بدیل کشت کوکنار از طریق ترویج کشت محصولات مشروع به دهقانان تلاش نماید و در عین حال برای فروش محصولات زارعان کشور بازاریابی کند ، تا محصولات آنها به قیمت مناسب در بازار ها عرضه شود.

وزیر مالیه درجلسه نوبتی شورای وزیران:

سقف بودجه غیرقابل تغییر است

۱۳۸٦/۱/۱۳

جلسه نوبتی شورای وزیران تحت ریاست احمد ضیا مسعود معاون اول و سرپرست ریاست جمهوری اسلامی افغانستان در قصر گلخانه ارگ ریاست جمهوری دایر گردید.

در ابتدا محمد کریم خلیلی ، معاون دوم رئیس جمهور و رئیس کمیته دولتی کمک های اضطراری گزارش خساره های ناشی از سیلاب های اخیر را به شورای وزیران ارائه نموده گفت:

سیلاب های مدهش دو روز قبل بشمول کابل باعث تخریب سرک ها ، پل ها و زمین های زراعتی شده و خساره های زیادی را بوجود آورده است . وی افزود: گرچه امکانات دولت افغانستان نسبت به حجم سیلاب های اخیر خیلی کم است اما با آنهم کمیته اضطراری به کمک وزارتها و اداره های مربوط توانسته است در مرکز و ولایتها جان صدها تن از هموطنان را نجات بخشد و تلفات انسانی را به حد اقل برساند.

معاون دوم رئیس جمهور از تلاش های اردوی ملی در این مورد ابراز قدردانی نموده گفت: وزارتهای احیا و انکشاف دهات، زراعت ،مالداری و آبیاری ، انکشاف شهری ، شاروالی کابل ، کمیسیون مبارزه با حوادث ، جمعیت هلال احمر افغان ، والیان و سایر اعضای کمیته اضطراری به طور شبانه روزی تلاشهای مفید و موثر را در زمینه انجام داده که شهروندان مرکز و ولایتها درجریان قرار دارند.

در جلسه شورای وزیران از سهمگیری فعال مسوولان کابل بانک در سد سازی ساحات شهر کابل که مورد تهدید سیلاب قرار داشت قدر دانی بعمل آمد.

سپس وزیر صحت عامه از خطرهای احتمال شیوع امراض ساری محرقه، کولرا و هیپانیت تا شش ماه بعد از سیلاب در مناطق سیلاب زده معلومات داده از آماده گی آن وزارت برای کلوریشن، ساختن چاه های آب آشامیدنی خبر داد و نیز از احتمال تهدید ماین های که ناشی از تغییر مکان توسط سیلاب میباشد به شورای وزیران توضیح داد.

همچنان وزیرانی دفاع ملی و امورداخله در مورد وضع امنیتی کشور صحبت نموده گفتند: دشمـــن توان

(c) ketabton.com: The Digital Library

رزمی مقابله با قوای دولتی و نیروی ائتلاف را نسبت به سال گذشته از دست داده است، آنان به انفجارها و حمله های انتحاری شان ادامه خواهند داد، دشمن در ولایت هلمند نیز از همکاری مردم محل برخوردار نیست که با براه انداختن ترس و رعب و وحشت مردم بیگناه را به دار می آویزند ، اطفال معصوم ، زنان ، ریش سفیدان و علما را شهید میکنند و مکتبها را به آتش میکشند.

وزیرانی دفاع ملی و امور داخله افزودند: تماس ما با مردم محل برقرار است شرایط نظامی و امنیتی در هلمند بزودی تغییر مثبت خواهد نمود.

طبق اجندا معین وزارت عدلیه و رئیس تقنین آن وزارت طرزالعمل توزیع مساعدت مستمری به خانواده های شهیدان و معلولان را به شورای وزیران گزارش داده گفتند : به اساس حکم ۱۵ حوت مقام ریاست جمهوری کمیسیونی موظف گردید ، چگونگی مساعدت مستمری برای بازمانده گان شهیدان و معلولان که در اثر حمله های تروریستی و در اثنای فعالیت های محاربوی و انجام خدمت بالفعل شهید و یا معلول میگردد در داخل طرزالعمل ترتیب نماید.

شورای وزیران طرزالعمل مذکور را مورد تایید قرار داده وزارت عدلیه را موظف نمود تا در روشنایی قوانین نافذه و فرمان تقنینی شماره /۹٤/ مورخ ۲۷ جدی ۱۳۸۵ و با در نظر داشت توان بودجوی کشور سند مذکور را عیار نماید.

وزیر مالیه تغییرات جدید در بودجه عادی و انکشافی سال ۱۳۸٦ را قرار ذیل مطرح نمود:

با توجه به تقاضای ولسی جرگه بودجه انکشافی در سال ۱۳۸٦ به اساس ولایت تنظیم و تعدیل گردیده ، همچنان تغییرات در پروژه های انکشافی دفتر ریاست جمهوری ، وزارتهای انرژی و آب ، فواید عامه ، تحصیلات عالی ، امور داخله و شاروالی کابل و وجوه احتیاطی ایجاد گردید. وزیر مالیه علاوه نمود که مبلغ ۲٤۲ ملیون افغانی از کود /۲۵/ دولت (خریداری وسایط و اجناس برای دفاتر) تنقیص و در کود معاشهای ماموران و حقوق شهیدان و معلولان افزود گردیده است . ایشان خاطر نشان نمود که بودجه جمهوری اسلامی افغانستان به طرف معیار های قبول شده جهانی ، که همانا فیصدی معاشها نباید بیشتر از /۵۰/ فیصد بودجه عادی باشد ، پابند میباشد، ولی با آنهم در سال ۱۳۸۵، ۵۸ فیصد مجموع بودجه عادی را معاشهای تشکیل میداد که تغییر در بودجه سال روان ، از کود /۲۵/ به کود معاشها این فیصدی را افزایش میدهد ، مغایر این روند است. اما با در نظر داشت این اصل که حکومت میخواهد در تفاهم با شورای ملی حرکت کند نه در تقابل ، از این جهت حکومت ناگزیر است که قسماً و تاحدی خواهشهای ولسی جرگه را رعایت نماید . وزیر مالیه افزود : ازینکه سقف بودجه غیر قابل تغییر است از اینرو بودجه گنجایش تغییرات بیشتر را ندارد .

شورای وزیران بعد از استماع گزارش وزیر مالیه در مورد تغییر در بودجه انکشافی و بودجه عادی سال ۸٦ تغییرات وارده در بودجه را مناسب دانسته و مورد تایید قرارداد. تغییرات وارده در بودجه عادی و انکشافی سال ۱۳۸٦ از طریق وزیر دولت در امور پارلمانی و وزیر مالیه کشور مجدداً به پارلمان تقدیم میگردد.

طرح چهارچوب سه ساله مالی آینده که توسط وزیر مالیه به مجلس ارائه گردید ، در این طرح دورنمای مالی سالهای آینده پیشبینی گردیده ، این طرح در جلسه قبلی شورای وزیران نیز مورد بحث قرار گرفته بود ، طرح چهارچوب میان مدت مالی بعد از غور و بحث مورد تایید شورای وزیران قرار گرفت .

متعاقباً وزیر تجارت و صنایع در ملاقات که چند روز قبل با تجارو متشبثان خصوصی در ولایت هرات داشت نگرانی آنان را نسبت عدم امنیت برای فعالیت شان در آن ولایت به شورای وزیران مطرح نمود که، به وزیر امور داخله وظیفه سپرده شد تا در زمینه تامین امنیت سرمایه گذاران خصوصی و نگرانی آنان اقدام لازم را بعمل آورد.

به اساس پیشنهاد وزارت فرهنگ وجوانان تغییر نام آن وزارت به وزارت اطلاعات و فرهنگ تصویب گردید.

انحلال و تصفیه چهارتصدی دولتی صنایع افغان ، افغان ترکانی ، تصدی ساختمانی سپین غر و تصدی تعاونی و تجارتی که توسط کمیسیون موظف وزیران مالیه، تجارت و صنایع ، اقتصاد و مشاوریت ارشد رئیس جمهوری در امور اقتصادی طی مراحل گردیده بود، مورد تصویب شورای وزیران قرار گرفت .

(c) ketabton.com: The Digital Library

وزارت مالیه مؤظف گردید تا طبق قانون تصدی های دولتی انحلال و تصفیه این تصدی ها را نهایی سازد.

رئیس جمهور درجلسه شورای وزیران:

محصلان برندهٔ نمره های بلند امتحان کانکور ۱۳۸۵ به بورس های کشور هند معرفی شوند

۱۳۸٦/۱/۲۰

جلسه نوبتی شورای وزیران تحت ریاست حامد کرزی رئیس جمهوری اسلامی افغانستان در قصر گلخانه ارگ ریاست جمهوری دایر گردید.

در ابتدای جلسه رئیس جمهور شهادت اجمل نقشبندی ژورنالیست آزاد افغان بدست دشمنان وطن را شدیداً تقبیح نموده به خانواده و دوستان آن شهید ابراز تسلیت نموده گفت: دولت افغانستان از روزهای اول اسارت ژورنالیست ایتالوی ، اجمل نقشبندی و یک نفر درایور اقدام به رهایی آنان نمود ، مگر دشمن ژورنالیست خارجی را رها و دونفر افغان را به شهادت رسانید که این عمل خود دلالت بردشمنی آنان به مردم افغانستان است.

سپس رئیس جمهور از سفر به کشور هند و عضویت افغانستان به سازمان سارک سازمان همکاری های منطقوی آسیای جنوبی به شورای وزیران معلومات ارائه نموده گفت : سارک مجموعه بزرگ است از هشت کشور آسیای جنوبی ، عضویت افغانستان هم از لحاظ توسعه تجارتی ، افتصادی و تخنیکی و هم از لحاظ اینکه افغانستان کشور های آسیای جنوبی را به آسیای مرکزی وصل مینماید از اهمیت خاص برخوردار است.

رئیس جمهور به وزیر امور خارجه وظیفه سپرد تا کادر های مسلکی را برای سارک تربیت نماید تا در پیوند این کشور با سارک و هماهنگی برنامه های تجارتی و اقتصادی افغانستان با کشور های عضو سارک نقش موثری را ایفا نمایند.

رئیس جمهور وزیران امور خارجه و تحصیلات عالی را موظف نمود تا جهت رشد استعداد های فرزندان وطن به آنعده از محصلان که در امتحان کانکور سال ۱۳۸۵ حایز نمرات بلند گردیده اند بورس های کشور هند، در رشته های طب و انجنیری را فراهم سازد طبق هدایت قبلی رئیس جمهور ، وزارت امور خارجه دراین مورد دست به کار شده و تایید کشور دوست هندوستان را نیز حاصل نموده است.

طبق اجندا امکانهای تعدیل بودجه انکشافی برای ولایت هایی که دارای رشد کمتر هستند در شورای وزیران مطرح گردید از آنجاییکه بودجه سال ۱۳۸٦ قبلاً در جلسه های شورای وزیران تایید و غرض تصویب به شورای ملی فرستاده شده ، شورای وزیران فیصله مجالس قبلی را در مورد بودجه عادی و انکشافی مجدداً تایید نموده در ضمن رئیس جمهور به وزارت مالیه هدایت داد تا مبلغ ۳٤ ملیون دالر که در صندوق انکشافی عربستان سعودی جهت کمک به افغانستان تعهد شده بود ، مبلغ ۲٤ ملیون آنرا به وزارت معارف برای اعمار مکتبها در ولایت ها خصوصاً ولایت های که دارای رشد کمتر هستند اختصاص دهدو مبلغ ده ملیون دالر برای عرضه خدمات صحی به وزارت صحت عامه داده شود، علاوتاً وزیر مالیه موظف گردید جهت کمک به هشت ولایت دارای رشد کمتر مجدداً از کشور های تمویل کننده در خواست مساعدت خاص را نماید.

طبق اجندا ، پیشنهاد وزارت مالیه مبنی بر شرایط جامعه بین المللی برای معافیت قروض افغانستان توسط معین مالی آن وزارت به جلسه ارائه گردید، معین وزارت مالیه از توافق ارگانهای ذیربط دولتی ، صندوق بین المللی پول و بانک جهانی به مجلس توضیحات ارائه نمود. شورای وزیران گزارش وزارت مالیه مبنی بر شرایط جامعه بین المللی برای معافیت قروض را مورد تایید قرارداد .

در بخش دیگری از مجلس کابینه معین مالی وزارت مالیه ، پلان اداره امور مالی عامه را به جلسه ارائه نموده گفت : این پلان در کوتاه مدت و میان مدت ترتیب گردیده که شامل جمع آوری عواید، ترتیب بودجه ، اجرای بودجه و حسابدهی میباشد، پلان اداره امور مالی عامه نیز بعد از بحث مورد تایید شورای وزیران قرار گرفت.

(c) ketabton.com: The Digital Library

قراربود که روز دوشنبه اعضای کمیسیون جرگه امن پاکستان به افغانستان سفرنمایند اما بنابر معاذیر هیات پاکستانی نتوانست تا در موعد مقرره به کابل سفر نمایند بنأ تاریخ دیگری برای هیات کمیسیون جرگه امن تعیین گردید.

حامدکرزی درجلسه نوبتی شورای وزیران به هیأت مدیره دآریانا افغان هوایی شرکت وظیفه داد: شخص متعهد، مسلکی بحیث رئیس دآریانا افغان هوایی شرکت پیشنهاد گردد

۱۳۸٦/۱/۲۷

جلسه نوبتی شورای وزیران با تلاوت آیاتی چند از کلام الله مجید ، تحت ریاست حامد کرزی رئیس جمهوری اسلامی افغانستان در قصر گلخانه ارگ ریاست جمهوری دایر گردید.

ابتدا رئیس جمهور کشور در مورداصلاح در اداره و تشکیلات شرکت هوایی آریانا صحبت نموده گفت: دآریانا افغان هوایی شرکت یکی از شرکتهای مهم دولتی است که از سالیان متمادی بدینسو خدمات خوبی را انجام داده است اما اخیراً نسبت عدم موجودیت منجمنت و اداره سالم ، این شرکت دچار مشکلهای مالی و فساد اداری گردیده است که باید هرچه عاجلتر شرکت آریانا از وضعیت فعلی بیرون شده بحیث شرکت با اعتبار در منطقه مجدداً کسب اعتبار نماید.

رئیس جمهور به هیات مدیره دآریانا افغان هوایی شرکت وظیفه داد تا شخص مسلکی ، متعهد و وطندوست را بحیث رئیس آن شرکت پیشنهاد نماید ، رئیس شرکت و وزارت ترانسپورت و هوانوردی تغییرات بنیادی را در تشکیلات آریانا ایجاد نماید .

همچنان رئیس جمهور به اداره لوی خارنوالی دستور صادر نموده است تا تخلفات مالی آن شرکت را در سالیان قبل طور دقیق بررسی و عاملان آنرا شناسایی و به پنجه قانون بسپارند.

سپس وزیر معارف موضوع تدریس به زبانهای رسمی و زبان مادری در مکتبها را به مجلس ارائه نموده گفت: وزارت معارف سعی میورزد تا مطابق قانون اساسی جمهوری اسلامی افغانستان زمینه را برای تدریس به زبانهای رسمی و مادری برای فرزندان و نونهالان کشور مساعد سازد ، وی در خصوص مکتبهای ولایت کابل گفت : در ولایت کابل به تعداد ۳۸۰ مکتب موجود است که از جمله در ٦۲ مکتب در این زمینه مشکل وجود دارد که باید رفع گردد.

شورای وزیران بعد از غور وبحث به وزارت معارف وظیفه سپرد تا در مورد مطالعه همه جانبه نموده طرح جامع و قابل اجرا را در یکی از جلسات آینده شورای وزیران مطرح نماید.

متعاقباً وزیر امور داخله و معین اداری آنوزارت مرز بندی ولایت ها و ولسوالی ها را به شورای وزیران توضیح داده گفتند: قبل از سال ۱۳۷۰ به تعداد ۲٦ ولایت وجود داشت که طی ۱٦ سال اخیر تعداد آن به ۳٤ ولایت رسیده است ، از مجموع ولایت های موجود تعداد ۷ ولایت درجه اول ، ۱۰ ولایت درجه دوم و ۱۷ ولایت درجه سوم میباشد .

همچنان تعداد ۳٦٤ ولسوالی موجود است که از جمله ٦٦ ولسوالی درجه اول ، ۱۷۷ ولسوالی درجه دوم و ۱۲۱ ولسوالی درجه سوم است.

معین اداری وزارت امور داخله علاوه نمود به تعداد ۱٤ ولسوالی در ۸ ولایت عملاً وجود داشته اما تشکیل آن منظور نگردیده که نظر به ماده ۹۰ قانون اساسی این موضوع به شورای ملی ارجاع گردیده است. وی افزود : صرف در ولسوالی ازره بین ولایت های لوگر و ننگرهار و در ولسوالی گیزاب بین ولایت های ارزگان و دایکندی مشکل سرحدی وجود دارد همچنان به تعداد ۷ ولایت جدید در ساحات مختلف کشور اخیراً از جانب مردم تقاضا گردیده است.

معین اداری وزارت امور داخله اضافه نمود که به تعداد ٤۹۰۳۳قریه توسط هیات اعزامی وزارت امور داخله و ارگانهای ذیربط در سراسر کشور تثبیت گردیده و نقشه های آن به همکاری اداره جیودیزی و کارتوگرافی ترتیب شده است.

معین اداری وزارت اموراداخله گفت : معیار برای ایجاد ولسوالی ها و ولایت ها در قانون ارگانهای محلی که اخیراً تعدیل آن توسط وزارت امور داخله پیشنهاد و غرض تسوید به وزارت عدلیه ارسال شده واضح گردیده است.

(c) ketabton.com: The Digital Library

شورای وزیران بعد از استماع گزارش وزارت امور داخله ، به آن وزارت وظیفه سپرد تا طرح جامع را در رابطه به واحد های اداری کشور با درنظرداشت نیازمندی های مردم افغانستان به شورای وزیران ارائه نماید و در این طرح سعی بعمل آید تا از ایجاد واحد های اداری بیشتر جلوگیری گردد.
طبق آجندای شورای وزیران فورم پرسشنامه آزمایشی نفوس توسط سرپرست اداره مرکزی احصائیه به شورای وزیران تشریح گردید. در فورم مذکور معلومات در مورد مسکن ، مشخصات افراد و خانوار ، مشخصات عمومی اجتماعی و فرهنگی ، مشخصات مهاجرت ، وضع سواد و تحصیل ، مشخصات کارگران و بیکاران خواسته شده است از آنجایی که جمعآوری احصائیه دقیق یکی از اهداف مهم دولت جمهوری اسلامی افغانستان میباشد بنأ فورم مذکور مورد تایید شورای وزیران قرار گرفت . اداره مرکزی احصائیه با در نظر داشت سفارشات و تعدیلها جلسه ، اصلاحات را در فورم متذکره داخل سازد.
بحث در مورد قانون نشانها ، مدالها و القاب افتخاری جمهوری اسلامی افغانستان و معاهدات بین المللی که شامل :
- موافقتنامه همکاری میان حکومت جمهوری اسلامی افغانستان و دفتر کمیشنری عالی ملل متحد در امور پناهنده گان.
- یادداشت تفاهم میان دولت افغانستان ، دولت هندوستان و اداره انکشافی سازمان ملل متحد در مورد همکاری در عرصه ارتقای ظرفیت های اداره عامه.
- تفاهم نامه فی مابین وزارت کارو امور اجتماعی ، شهیدان و معلولان و موسسه ای-سی-آی در مورد مساعدت بلاعوض آن موسسه .
- یادداشت تفاهم همکاری بین پولیس جمهوری اسلامی افغانستان و جمهوری اسلامی ایران میباشد.
به جلسه بعدی شورای وزیران موکول شد.

درجلسه نوبتی شورای وزیران:

• موضوع تأمین امنیت زندانهای کشور مورد بحث قرارگرفت
• نشان دولتی جدید به نام مولانا جلال الدین محمدبلخی مسما گردید
• تمام ارگانهای دولتی، عالمان وبزرگان قوم موظف شدند تا درتأمین امنیت مکتبها همکاری نمایند

۱۳۸٦/۲/۳

جلسه نوبتی شورای وزیران تحت ریاست حامد کرزی رئیس جمهوری اسلامی افغانستان درقصرگلخانه ارگ ریاست جمهوری دایر گردید.
درآغاز جلسه وزیران فواید عامه ، صحت عامه ، احیا وانکشاف دهات در مورد جغل اندازی سرک ساحه پامیر ، تهیه ادویه ، انتقال کلینیک سیار و نحوهٔ ارسال مواد خوراکه برای آن مناطق از اجراات وزارتهای مربوطه به شورای وزیران گزارش ارائه نمودند.
رئیس جمهور اکیداً هدایت داد تا وزارتهای مربوط در انتقال ادویه ، کلینیک سیار و مواد خوراکه به آن منطقه اقدامهای عاجل و گسترده نموده بخصوص وزارت فواید عامه در تمدید سرک پامیر با در نظر داشت امکانهای موجود توجه جدی بخرچ دهد.
به همین ترتیب رئیس جمهور هدایت داد تا وزارت صحت عامه داکتران و پرسونل طبی را بطور نوبتی در کلینیک سیار پامیر توظیف نماید. درجلسه شورای وزیران عبدالرشید خان از بزرگان ساحه پامیر و زلمی مجددی وکیل ولایت بدخشان در ولسی جرگه نیز حاضر بودند.
درجلسه شورای وزیران موضوع تامین امنیت زندان های کشور مورد بحث قرار گرفت ، وزارت عدلیه در همکاری با وزارت امورداخله موظف گردید تا تدابیری لازم را در تامین امنیت وبهبود وضع معیشتی در زندانها ، درنظر گرفته اقدامهای لازم را عملاً اتخاذ نماید.
رئیس جمهور اسلامی افغانستان نامه یی را که از صدراعظم پاکستان در ارتباط به تمدید خط آهن بین افغانستان و پاکستان دریافت نموده بود، وزارت فواید عامه را موظف نمود تا جریان مکمل مراودات که

(c) ketabton.com: The Digital Library

بین افغانستان و پاکستان دراین خصوص صورت گرفته گزارش همه جانبه را بمقام ریاست جمهوری ارائه نماید تا در روشنی آن به جواب نامه صدراعظم پاکستان نگاشته شود.

مطابق اجندا، شورای وزیران قانون نشانها ، مدالها و القاب افتخاری جمهوری اسلامی افغانستان توسط وزیر عدلیه در جلسه مطرح شد، این قانون که از طریق کمیته قوانین به شورای وزیران ارائه گردیده شامل ۱٤ نشان دولتی ۱۸ مدال و ۷ لقب افتخاری میباشد، در جلسه شورای وزیران علاوه برتایید نشانها و مدالهای موجود در مسوده ، مدال عدم تشدد، خدایی خدمتگار خان عبدالغفارخان ، مدال ناهید شهید ولقب مادر ممتاز وطن نیز منظور گردید.

همچنان به اساس پیشنهاد وزارت اطلاعات وفرهنگ نشان دولتی جدیدی بنام مولانا جلال الدین محمد بلخی مسمی گردید. مولانا جلال الدین محمدبلخی عارف ودانشمند شناخته شده ملی وبین المللی است که اداره یونسکو ملل متحد سال ۲۰۰۷ میلادی را بنام سال مولانا نامگذاری کرده است.

رئیس جمهور بریاست عمومی اداره امور و دارالانشای شورای وزیران ووزارت دفاع ملی وظیفه سپرد تا به منظور گرامی داشت شخصیت های جهادی کشور بخصوص آنانیکه در جهاد عظیم ملت افغانستان به مقام عالی شهادت نایل آمده اند ویا مجاهدانیکه تا ایندم در قید حیات بسر میبرند و در ایام جهاد علیه تجاوز روسها از خود شهامت و پایمردی نشان داده اند مدالهای دولتی را در نظر گیرند این مدالها در روز تجلیل از جشن استقلال کشور اعطا خواهد شد.

مطابق به اجندا معین سیاسی وزارت امور خارجه، معاهدات را که توسط دولت جمهوری اسلامی افغانستان با جانب کشور ها و سازمانهای بین المللی به امضا رسیده است به شورای وزیران ارائه نمود.

- موافقتنامه همکاری میان حکومت جمهوری اسلامی افغانستان و دفتر کمیشنری ملل متحد در امور پناهنده گان.
- یادداشت تفاهم میان دولت افغانستان ، دولت هندوستان و اداره انکشافی سازمان ملل متحد درمورد همکاری در عرصه ارتقای ظرفیت های اداره عامه.
- تفاهمنامه بین وزارت شهیدان، معلولان، کاروامور اجتماعی وموسسه / هی- سی- آی / درمورد مساعدت بلاعوض آن موسسه.
- یادداشت تفاهم همکاری بین رئیس جمهوری اسلامی افغانستان و جمهوری اسلامی ایران بعد از غور و بحث مورد تصویب شورای وزیران قرار گرفت.

طبق اجندا، طرح قانون معاشات مقامهای دولتی توسط وزیر عدلیه به مجلس ارائه گردید این طرح جهت غنامندی و مطالعه بیشتر به جلسات بعدی شورای وزیران موکول شد.

سپس داکتر عبدالرحمن اشرف وزیر مشاور در امور معادن گزارش سفر خویش را از ولایتهای بغلان و بامیان به شورای وزیران ارائه نموده گفت: استخراج زغال سنگ از معدن کرکر و آشپشته بطور غیر فنی صورت میگیرد که این کار صدمه شدید را به معادن مذکور وارد میسازد.

داکتر اشرف امکانهای استحصال برق از معادن زغال سنگ را در ساحه کرکر پلخمری و دوآب میخ زرین ولایت بامیان امکان پذیر دانسته وعده سپرد ، مطالعه ابتدایی این پروژه ها را بزودی به پایه اکمال برسانند.

به همین طور وزیر معادن نیز درمورد وضع معادن زغال سنگ و همچنان مطالعات و کار روی تولید انرژی برق از زغال سنگ ، توضیحات کافی را به شورای وزیران ارائه نمود.

متعاقباً وزیر انرژی و آب در گزارش خویش از اعزام هیأت فنی و مذاکره با کشور ترکمنستان در رابطه به تورید برق از آنکشور به شورای وزیران ارائه نموده گفت: کشور ترکمنستان حاضر است مقدار یک هزار میگاوات برق را برای افغانستان به قیمت مناسب بفروشد و تمدید لین ۵۰۰ کیلو ولت را نیز الی سرحد افغانستان بعهده گرفته است.

وزیر انرژی و آب علاوه نمود که هیأت دیگری جهت ادامه مذاکرات با کشور ازبکستان در مورد قرارداد خریداری انرژی برق عنقریب عازم آنکشور میگردد.

وزیر انرژی وآب در مورد روند کار بطی ، در بند سلما ، صحبت نموده گفت: کشور تمویل کننده از روند کار پروژه بخصوص موارد امنیتی در نواحی بند، شکایت نموده است. وزیرامور داخله موظف

(c) ketabton.com: The Digital Library

گردید با کشور تمویل کننده تفاهم نموده و نیز در تامین امنیت ساحه بند سلما و مسیر لین برق کابل – حیرتان عطف توجه بیشتر نماید.

درادامه جلسه روی موضوع نحوه هماهنگ سازی تمویل پروژه های خورد و بزرگ که از جانب کشور های تمویل کننده و موسسات ملل متحد در افغانستان صورت میگیرد بحث گردید.

رئیس جمهور گفت: تمام امور مربوط به چگونگی هماهنگی و نظارت برکمکهای کشور های تمویل کننده در کنفرانس لندن مطرح بحث قرارگرفته ، کشور افغانستان با کشور ها و موسسات بین المللی به توافقات نایل آمده است که در اثر این توافقات میکانیزم های معین همکاری ایجاد گردیده است، منجمله ایجاد بورد مشترک نظارت و هماهنگی (جی- سی- ام- بی) که از جانب افغانستان پروفیسور محمد اسحاق نادری ریاست آن بورد را بعهده دارد ، رئیس جمهور به (جی- سی- ام- بی) دستور صادر نمود تا تمام مشکلهای وزارتها و اداره های که از ناحیه تمویل مستقیم پروژه ها توسط کشور ها و نهاد های تمویل کننده ایجاد میگردد، درجلسه (جی- سی- ام- بی) حل و فصل نماید.

پروفیسور نادری مؤظف است تا ظرف یک ماه دیگر موانع ومشکلهای موجود و راه حل و نتیجه مذاکرات با دونر ها را به جلسه شورای وزیران مطرح سازد.

ازآنجاییکه مینار های ولایت هرات از جانب سازمان یونسکو جز میراث های فرهنگی دنیا ثبت میگردد ، وزارت اطلاعات وفرهنگ خواهان مسدود شدن سرک همجوار با این منار ها گردید، والی هرات موظف شد تا سرک بدیل را در ساحه جستجو و سرک فعلی را فوراً مسدود نماید.

وزیر معارف کشور از وقوع حمله های ناگوار دشمنان وطن علیه شاگردان مکتبها خبرداد، شورای وزیران از تمام ارگانهای دولتی ، علما ، بزرگان قوم و مردم همیشه در صحنه کشور خواست تا در تامین امنیت مکتبها و مه اظبت از شاگردان مکتبها کشور همکاری همه جانبه نماید، وزارت حج و اوقاف مسوولیت دارد تا از طریق منابر مسجدها اهداف شوم دشمنان را که مکتبها رابه آتش میکشند و فرزندان مظلوم وطن را از رفتن به مکتب مانع میشوند ، عامه هموطنان را آگاه سازند. وزارت اطلاعات و فرهنگ موظف گردید تا از طریق رسانه های جمعی نیات دشمنان صلح و آرامش افغانستان را به اطلاع کافه مردم برسانند.

بخصوص اینکه دشمن میخواهد دروازه های معارف را بروی فرزندان وطن مسدود نماید تا در آینده قریب این کشور فاقد کادرهای تعلیم یافته شده و در نهایت امر در اسارت ایشان بیافتد.

جلسه نوبتی کمیتهٔ اقتصادی شورای وزیران:

ایجاد پارک صنعتی ادویه سازان را تایید کرد

۱۳۸٦/۲/٤

جلسه نوبتی کمیته اقتصادی شورای وزیران تحت ریاست احمدضیا مسعود معاون اول ریاست جمهوری و رئیس آن کمیته تدویر یافت.

مطابق آجندا داکتر محمد امین فرهنگ وزیرتجارت وصنایع پیرامون ، کار کرد ها و ستراتیژی آن وزارت به جلسه گزارش داد. به اساس آن به منظور بهبود بخشی تجارت پلان ها وبرنامه هایی درحال پیاده شدن است که به موجب آن سهولت های لازم درعرصه وضعیت تجارت به وجود می آید.

وزیر تجارت فعال ساختن اداره ملی نورم وستندرد را به منظورکنترول از کیفیت اموال وارداتی، صادراتی وتولیدات داخلی به معیار های قبول شده، احداث پارک های صنعتی، اصلاحات درنماینده گی های تجارتی در خارج از کشور به مقصد کاهش مصارف، همچنان اصلاحات در اداره های مواد نفتی وگاز مایع واتاق های تجارت، ترتیب ستراتیژی اقتصادی سکتور تجارت وایجاد نهاد تشویق صادرات درجهت دست یابی به صادرات را ازجمله کارکردهای آن وزارت عنوان کرد.

وزیر تجارت وصنایع همچنان ایجاد زون های تجارتی را با تجهیز وسایل لازمی، برای آسان ساختن صادرات کشور در سرحدات افغانستان از جمله راه کارهایی محسوب کرد که با راه اندازی آن زمینه خوبی برای رونق یابی تولیدات صنایع داخلی کشور مساعد می گردد.

(c) ketabton.com: The Digital Library

وی افزود: با ایجاد چنین زمینه یی صنایع دستی وتولیدات داخلی کشور ما به زودترین فرصت ممکنه به بازار های بین المللی راه می یابد.
وزیر تجارت وصنایع در گزارش خود میزان صادرات و واردات کشور را با سال های قبل مقایسه نموده گفت: با وجودیکه به تناسب سال های قبل میزان صادرات کشور افزایش نسبی داشته است؛ اما ارقام نشان میدهد که در صد واردات با مقایسه به درصد صادرات بیشتر است.
کمیته اقتصادی شورای وزیران کارکرد های وزارت تجارت و صنایع را مورد تایید قرارداده و به منظور ارائه خدمات بهتر با درنظرداشت شکایت هایی که از ناحیه کیفیت بد اموال وارداتی موجود است به وزارت تجارت و صنایع وظیفه سپرد تا در بالابردن ظرفیت های اداره نورم و ستندرد ،ترتیب قانون آن اداره و فعالیت آن بطور مستقل تدابیر لازم اتخاذ نماید.
سپس پیشنهاد وزارت عودت مهاجران مبنی برسهم دادن عودت کننده گان افغان در امر اعمار و بازسازی کشور به بحث گرفته شد. کمیته اقتصادی شورای وزیران دراین رابطه فیصله کرد تا وزارت عودت مهاجران مشکل ها دراین خصوص را از طریق کمیته موظف تحت غور و رسیده گی قرارداده و وزارت ها و اداره ها در حصه استخدام افراد مسلکی و تخصصی هموطنان عودت کننده به وطن با آن وزارت همکاری لازم نمایند.
به همین گونه کمیته اقتصادی شورای وزیران پیشنهاد وزارت صحت عامه را در رابطه به ایجاد پارک صنعتی ادویه سازان مورد تأیید قرارداد. برمبنای توضیحات رئیس فارمسی آن وزارت هیات موظف ، ساحه یی را در منطقه میر بچه کوت کابل در توافق با وزارت زراعت ، مالداری و آبیاری تشخیص و برای استفاده چنین موردی پیشنهاد نموده است.

دسوداګریزو مالونو دلیږد ستونزې دې اوارې شي

۱۳۸٦/۲/۱۷

دوزیرانو شورا نوبتي غونډه دافغانستان داسلامي جمهوریت دجمهور رئیس حامدکرزي په مشري دجمهوري ریاست دارګ دګلخاني په ماڼي کي جوړه شوه. په دي غونډه کي لومړي دهیواد جمهور رئیس حامدکرزي انقري ته دخپل سفر دارزښت په باره کي چي د دوست هیواد ترکیي په نوښت ترسره شو ، غونډې ته معلومات وړاندي کړل. وروسته دسیمه نیز امن دجرګي دجوړولو دکمیسیون د دارالانشا رئیس اوغري فاروق وردګ، دګډي جرګي دجوړولو دکار دپاملرني وړ پرمختګ په باب دوزیرانو شوراته معلومات وړاندي کړل. دوزیرانو شورا دافغانستان دامن جرګي دکمیسیون دهڅو او هاند له امله دقدرداني په ترڅ کي دګډ کمیسیون په پریکړو کي وروستي پرمختګونه وستایل او له کمیسیون سره یي خپله همکاري اعلام کړه. دسیمه نیز امن دجرګي ددارالانشا ریاست موظف کړي شو چي په دایمي توګه دي دوزیرانو شورا په غونډوکي دخپل کار دنتیجو رپوټونه وړاندي کړي وروسته دموټرو دخاوندانو داعتصاب په باب چي تجارتي مالونه افغانستان ته لیږدوي په غونډه کي خبري وشوي. دوزیرانو شورا له غور وروسته پریکړه وکړه چي دکورنیو چارو وزارت دي هغه سرغړوونکي چي دتورخم- کابل دلویي لاري په اوږدوکي او دهیواد په نوروسیمو کي په ناوړي استفادي لاس پوري کوي ډیر ژر ونیسي او دقانون منګولوته یي وسپاري. دغه راز دجمهوري ریاست ددویم مرستیال په مشري یوکمیسیون وګومارل شو چي دتجارتي مالونو دلیږدوني داوږد مهال او لنډمهال حل لاري چاري په یوه طرحه کي خاي کړي او د دغي طرحي په عملي کولو کي دي وزارتونه او اداري په جدي توګه همکاري وکړي دغونډې په دوام له ایران څخه په جبري توګه دمهاجرینو ایستل طرحه شول. په پیل کی دجمهور رئیس دویم مرستیال او دمهاجرینو دراستنولو دچارو او دعامي روغتیا وزیرانو په دي برخه کي داروندو ادارو دکړنوپه باب معلومات وړاندي کړل. جمهور رئیس لارښوونه وکړه چي دمهاجرینو دراستنولو دچارو وزیردي دکورنیو چارو، دکلیو دبیا جوړولو او پرمختیا ، عامي روغتیا او دمالیي دوزارتونو دواکمنو استازو او دیو، ان، اي، ام، اي، یو، ان، اچ، سي، آر او د ډبلیو اف پي ددفترونو دواکمنو چارواکو په ملګرتیا دنیمروز ولایت ته سفر وکړي، او له ایران څخه له ایستل شویو هیواد والو سره وګوري او له هغوي سره دمرستي او داعاشي په برابرولوکي دي جدي اقدامات وکړي. او دجمهوري ریاست دویم مرستیال دي راستنو شویو کسانو ته دمرستي رسولو

(c) ketabton.com: The Digital Library

بهیر وځاري. دبهرنیو چارو وزارت دي له ګاونډي هیواد دایران له اسلامي جمهوریت څخه وغواړي چي په خپله خوښه دمهاجرینو راستنول دي ددواړو هیوادونو او دملګرو ملتو دسازمان دمهاجرت داداري دموافقه لیکونو په چوکاټ کي په پټمنه او سالمه توګه ترسره شي، که چیري دایران داسلامي جمهوریت له چارواکو له خوا دراستنیدونکو دخوروني په نسبت وروستي ناوړي پیښي حقیقت ولري. دوزیرانو شورا داسلامي جمهوریت له مسئولو مقاماتو څخه غوښتنه کوي چي په جدي توګه ددغه شان پیښو دتکرار مخه ونیول شي. دمهاجرینو دراستنولو دچارو وزیر دي دیو، ان، اچ، سي،آر له چارواکو سره جدي خبري وکړي چي دغه اداره راستنیدونکو ته زیات امکانات برابر کړي. دښخو دچارو وزارت مکلف دي چي ددغو راستنیدونکو بي سرپرسته کورني او میرمني وپیژني او ددغه وزارت دامکاناتو په چوکاټ کي دي له هغوي سره همکاري وکړي. دجمهوري ریاست ددفتر ریاست دي دولسمشر په مشري دتمویلوونکو هیوادونو او داړوندو دولتي اداروپه ګډون یوه غونډه جوړه کړي چي دراستنوشویو کسانو او وروستیو سیلاوونو له امله دمصیبت خپلو کسانو دستونزو په اړوند زیات تفاهم وشي. له اجندا سره سم دسرپل ولایت ددویمي ناحیي ښاري پلان او دشخصي او دولتي خمکو داستملاك مسئله دښاری پرمختیا دوزیر له خوا طرحه شوه، څرنګه چي کرنیزي خمکي او ښونه ددویمي ناحیي په پلان کی شامل دی دکرنیزو محصولاتو د ودي او داستوګني په ساحي دباغي او زراعتی ساحوله بدلون سره دمخالفت په مقصد دغه طرحه دوزیرانو شورا دتائید وړ ونه ګرځیده. دښاری پرمختیا وزارت موظف کړاي شو چی موضوع دی له نږدي وڅیري او دامکان په صورت کی دی بل مناسب ځاي په پروژه کي شامل کړي. له اجندا سره سم دغیر حکومتي موسسو(انجوګانو) دقانون په خینو مادو او دخمکنیو لیږدونکو وسایطو دجواز سیر دمقرري دتعدیل ، زیاتوالي او حذف په باب دقوانینو دکمیټي پریکړه دعدلیي دوزیر له خوا دوزیرانو شورا ته طرحه شوه دغیرحکومتي موسسو دقانون په خینو مادو او دلیږدونکو وسایطو دجواز سیر دمقرري په طرحه کي تعدیل دزیاتي بدایني په مقصد دوزیرانو شورا راتلونکو غونډو ته وځنډول شو. له اجندا سره سم دنشه یي توکو دغیرقانوني ترافیکو پرخلاف دمبارزي په لاره کي دافغانستان داسلامي جمهوریت او دچین دولسي جمهوریت ترمنځ دهمکاري دموافقه لیك په باب نریوال ترونونه ، له ازبکستان څخه ددري سوه میګاواته بریښناپیرودني تفاهم لیك ، دافغانستان داسلامي جمهوریت دپوهني وزارت او دایران داسلامي جمهوریت دښووني او روزني وزارت ترمنځ دروزنیزو همکاریو تفاهم لیك او دکابل دسرکونو دمهندسي دپیاوړتیا دپروګرام لپاره، دجاپان دوړیا مرستي دورکولو سندونه دبهرنیو چارو وزارت دسیاسي معین له خوا غونډي ته وړاندي شول او دتائید وړ وګرځیدل.

کابینې دخاځیو ولسوالی پرسرحدي پوستو دپاکستاني پوځ برید وغانده لوړ پوړي پلاوي سیمي ته واستول شو، چې حالات له نږدې وڅیري

۱۳۸٦/۲/۲٤

دوزیرانو شورا نوبتي غونډه دافغانستان داسلامي جمهوریت دجمهور رئیس حامدکرزي په مشري دجمهوري ریاست دارګ دګلخاني په ماڼي کي جوړه شوه. دغونډي په پیل کي دملي دفاع او دکورنیو چارو وزیرانو دپکتیا ولایت دخاځیو ولسوالي په سرحدي پوستو باندي دپاکستاني پوځونو دبرید په باب غونډي ته رپوټونه وړاندي کړل او ویي ویل: ددغو بریدونو له امله پوځي او ملکي کسانو ته دسرزیان دیارلسو تنوته رسیدلي دي چي له دي جملي څخه دوه تنه یي دښوونځي زده کوونکي شپږتنه ملي پولیس او نوریي دسیمي اوسیدونکي دي اوپه دي پیښه کي ۳۸ تنه هیوادوال ټپیان شوي هم دي.

دوزیرانو شورا دپاکستاني پوځونو دبرید دغندلو په ترڅ کي پریکړه وکړه چي دبهرنیو چارو وزارت دي په کابل کي دپاکستان داسلامي جمهوریت سفیر دځرګندونو لپاره دبهرنیو چارو وزارت ته احضار کړي او هم دي په دي اړوند ضروري دیپلوماتیك اقدامات عملي کړي او له بله پلوه دي دملي امنیت دشورا دسلاکار په مشري دکابیني څو تنه وزیران هریو دانرژي او اوبو وزیر، دپوهني وزیر، دسرحدونو او قبایلودچارو وزیر او دمهاجرینو دراستنولو دچارو پخواني وزیر او دملي امنیت دلوي ریاست مرستیال ساحي ته سفر وکړي او حالت دي له نږدي وڅیري او دشهیدانو دکورنیو داحوالو پوښتنه دي وکړي او دپیښي له ټپیانو

(c) ketabton.com: The Digital Library

سره دي مرسته وکړي او دساحي مفصل رپوټ دي جمهوري رياست ته وړاندي کړي. دافغانستان داسلامي جمهوريت جمهور رئيس له ايران څخه په جبري توګه دافغان مهاجرينو دايستلو دبهير دبندولو دغوښتني او دافغانستان له لوري سره دسلا مشوري دارتيا په اړوند دايران داسلامي جمهوريت دجمهور رئيس په نامه دليك دليږلو په باب غونډي ته څرګندوني وکړي او ويې ويل : دليږل شوي ليك له امله دايران داسلامي جمهوريت جمهور رئيس دليك محتواته په پاملرني سره په دي اړوند دزيات تفاهم غوښتنه کړي ده. له دي امله دجمهور رئيس له لاربښووني سره سم دمهاجرينو دراستنولو دچارو وزارت دلومړي معين په مشري او دبهرنيو چارو وزارت دواکمن استازي او دافغانستان دملي شورا داستازو په ګډون يو پلاوي موظف شو چي دزيات تفاهم او خبروپه مقصد دي دايران اسلامي جمهوريت ته سفروکړي او دافغانستان داسلامي جمهوريت دهرکلي دامکاناتو له په پام کي نيولو سره دي په مشخص زماني چوکاټ کي په خپله خوښه دمهاجرينو دراستنولو دبهير په باب په ايران کي له مسوولو مقاماتو سره خبري وکړي او موافقي ته دي ورسيږي. دغه راز دافغانستان داسلامي جمهوريت جمهور رئيس دولسي جرګي له خوا دبهرنيو چارو اودمهاجرينودراستنولو دچارو دوزيرانو داستيضاح په باب څرګندوني وکړي او وي ويل : داساسي قانون د۹۲ مادي له مخي ولسي جرګه حق لري چي له وزيرانو څخه استيضاح وکړي، خودغه استيضاح دي بايد موجه، څرګند او مستقيمه وي. دمهاجرينو دراستنولو دچاروله وزير څخه استيضاح چي رښتيني ، پاك اوله هيواد سره مخلص شخص دي دنه اعتماد په يوسلو اووه ديرشو رايو سره دمنلو وړده ، خو دبهرنيو چارو دوزير په باب چي دده له خوا نيول شوي تصميمونه او تدبيرونه دمهاجرينو دايستلو په باب دايران داسلامي جمهوريت په پاليسي باندي کومه اغيزه نه لري او هم دبهرنيو چارو دوزير داستيضاح په مقصد دټولپوښتني په دويم پړاوکي دولسي جرګي دوويشتو تنو غړو دلومړي ورځي داستيضاح په غونډه کي ګډون نه درلود چي دټولپوښتني په دويم پړاو کي يې رايي ورکړي. دغه راز داستيضاح دلومړي ورځي ددووباطلو رايو په باب دافغانستان داسلامي جمهوريت جمهور رئيس او دهيواد داساسي قانون دملاتړي په توګه خپل ملاحظات ستري محکمي ته واستول چي ترسره شوي کړني وڅيړي او هغه څه چي دافغانستان داسلامي جمهوريت ، ستره محکمه داساسي قانون ۹۲ ماده تفسير کړي هغه منم دوزيرانو شورا دجمهور رئيس دريخ تائيد کړ او له دغه دريخ سره يې خپل ملاتړ اعلام کړ. له اجنداسره سم دجمهور رئيس دويم مرستيال دلويو لارو په اوږدوکي په مالونو دبارموټرونو دخاوندانو دستونزو دلري کولو په باب داړوند کميسيون دکړو وړو رپوټ غونډي ته وړاندي کړ. دجمهور رئيس دويم مرستيال زياته کړه دموضوع داوارولو په مقصد کميسيون په نهو مادوکي يوه پريکړه وکړه او دحکومت له خوا دخصوصي سکتور او دموټرو خاوندانو ته دپريکړه ليك د رعايتولو داد ورکړ شوي دي. دوزيرانو شورا دکميسيون درئيس درپوټ له اوريدو وروسته پريکړه ليك دتطبيق وړ وباله او حکومت يې موظف کړچي له دي سره سم عمل وکړي اوله سرغړوونکو سره دي قانوني چلند وکړي. دفوايد عامي وزارت موظف کړاي شو چي دهيواد په بندرونو کي تلي ودروي . دکورنيو چارو وزارت دي دشخصي تلو په راټولولوکي دفوايد عامي له وزارت سره همکاري وکړي او دخپلو کړنو په باب دي دوزيرانو شوراته داد ورکړي. له اجندا سره سم دجمهور رئيس دويم مرستيال دنيمروز په ولايت کي له راستنو شويو کسانو سره دمرستي په باب دبيرنيومرستو ددولتي کميټي دکړنو رپوټ غونډي ته وړاندي کړ او ويې ويل: دنيمروز ولايت ته داستول شوي پلاوي دڅيړني له امله دري ديرش زره دوه سوه څلويښت تنه راستانه شوي کسان چي نولس زره دوه سوه شپږپنځوس تنه يې مجرد او ۱٤۰۰۰تنه يې دنولس زره پنځه شپيتو کورنيو په چوکاټ کي دزرنج په موقتي کمپ کي ثبت شوي دي. دنيمروز ولايت دمهاجرينو دراستنولو دکليو دبيا جوړولو او پراختيا، دترانسپورت او هوايي چلند او دعامي روغتيا وزارتونه، دافغاني سري مياشتي عالي ټولنه، سيمه نيز سوداګر او دنيمروز ولايت خلکو او دملګرو ملتو سازمان اړوندو موسسو له خپل توان سره سم په ساحه کي ښه خدمتونه ترسره کړي دي چي په لنډ مهال کي کولاي شي دراستنوشويو کسانو لومړني ستونزي لري کړي خو ترسره شوي مرستي کافي نه دي بايد له مرکز څخه په پټمنه توګه دنيمروز په ولايت او په نورو سرحدي ولايتونوکي راستنو شويو کسانو ته دهرکلي په مقصد دمشخصي ستراتيژي په چوکاټ کي لازم اقدامات وشي. په دي ترڅ کي دجمهور رئيس مرستيال راستنو شويو کسانوته دهرکلي په لاره کي دنيمروز دوالي له خوا دترسره شوي اقدام له امله مننه وکړه. دښاري پرمختيا وزير هم مهاجرينو ته دښارګوټو دجوړولو او دهغو خدمتونو په

(c) ketabton.com: The Digital Library

مقصد چي ترسره شوي دي ددغه وزارت دتياري په اړوند دوزيرانو شوراته لازمي څرګندوني وړاندي کړي او وي ويل: ترکار لاندي ددوه شپيتو ښارګوتو له جملي څخه دمهاجرينو پنخه ښارګوتي داستفادي وړ دي.

دغه راز دشهيدانو، معلولينو، کار او دټولنيزو چارو وزير دکار موندلو دملي ستراتيژي دطرحي په باب خبري وکړي او دافغاني کارګرانو دمنلو په لاره کي يي دسعودي عربستان ، متحدوعربي اماراتو او دجنوبي کوريا له هيوادونو سره دخپلو تماسونو يادونه وکړه .

دوزيرانو شورا دوړاندي شويو رپوټونو له اوريدو وروسته پريکړه وکړه چي دماليي وزارت مالي معين موظف دي چي ديو، ان، اچ، سي، آر، او ، د اي، او، ام له نړيوالو سازمانونو او له ځينو تمويلوونکو هيوادونو سره غونډي وکړي او له راستنو شويو کسانو سره دهغوي مرستي تنظيمي کړي. دجمهوري رياست ددويم مرستيال په مشري دبيړنيو مرستو دولتي کميته دي دمهاجرينو دستونزو حل کولو ته دخپلو غونډو داجندا په سرکي خاي ورکړي. جګپوړي دولتي پلاوي دي له راستنو شويو کسانو سره دکتني لپاره بيا دنيمروز ولايت ته سفر وکړي او دمهاجرينو دراستنولو دچارو وزارت دي دمهاجرينو دراستنولو او دهغوي دميشت کولو لپاره هراړخيزه پاليسي برابره کړي. دکرني او اوبو لګولو دوزير په وړانديز له خزندو او له زراعتي آفتونو سره دمبارزي لپاره ددغه وزارت دارتيا وړ ددوومليونو ډالرو غوښتنه په غونډه کي طرحه شوه. دوزيرانو شورا دماليي وزارت موظف کړ چي يو مليون ډالره دي له هغو نورو پروژو څخه چي زيات لومړيتوب نه لري تعديل کړي. دفوايد عامي وزير دميدان ښار ، باميانو سرک دپروژي دکار دپرمختګ رپوټ طرحه کړ او دساحي دامنيت په تامينولو او ددغه سرک په اوږدوکي دخمکو داستملاک دبهير په ګړندي کولو کي يي دکورنيو چارو وزارت دزياتي همکاري غوښتنه وکړه. دوزيرانو شورا دکورنيو چارو وزارت موظف کړچي دسرک دتګلوري دامنيت په تامينولو او ددغو خمکو په استملاک کي جدي اقدام وکړي.

درجلسهٔ نوبتی شورای وزیران فیصله شد که:

- **وزارت اطلاعات وفرهنگ اجراآت کمیته دولتی کمکهای اضطراری را ازطریق رسانه ها به اطلاع عامه برساند**
- **برای افزودی معاش متقاعدین نظامی راه حل نهایی جستجو گردد**
- **تدریس زبان های رسمی دری وپشتو درمکتبهای ولایت های عمده درمرحله اول تطبیق گردد**

١٣٨٦/٢/٣١

جلسه نوبتی شورای وزیران تحت ریاست حامد کرزی رئیس جمهوری اسلامی افغانستان در قصر گلخانه ارگ ریاست جمهوری دایر گردید .

در ابتدا جلسه رئیس جمهور از اشتراک هیات عالی رتبه دولتی در مجمع اقتصادی جهانی در کشور شاهی اردن هاشمی به مجلس معلومات ارائه نموده ، نتایج سفر را مفید و موثر دانست سپس از معاون دوم رئیس جمهور خواست تا از اجراات کمیته دولتی کمک های اضطراری در پذیرایی عودت کننده گان گزارش ارائه نماید .

معاون دوم رئیس جمهورورئیس کمیته دولتی کمکهای اضطراری به جلسه گزارش ارائه نموده گفت : راپور اعزام هیات مختلط از اداره های دولتی و نماینده گان دفتر ملل متحد و یو- ان – اچ – سی – آر به ولایت نیمروز در جلسه قبلی شورای وزیران ارائه گردید ، اکنون پذیرایی مختصر از عودت کننده گان در ولایت های نیمروز ، هرات وفراه از جانب اداره های مربوطه دولتی صورت می گیرد اما برای حل اساسی موضوع طرح ملی جامع از جانب حکومت برای عودت و اسکان مهاجران به ولایتهای مربوطه اش تدوین گردد ، همچنان معاون دوم رئیس جمهوری از سرازیر شدن سیلاب مدهش در ولسوالی های ورسج ، خوست و فرنگ ،کشم و بهارک و تدابیر اتخاذ شده کمیته دولتی کمکهای اضطراری در مورد ،

(c) ketabton.com: The Digital Library

به مجلس گزارش ارائه نمود .
شورای وزیران ضمن تایید فیصله های کمیته اضطراری تاکید نمود تا اداره های ذیربط دولتی جهت پذیرایی و انتقال عودت کننده گان به ولایت های مربوطه اش تلاش همه جانبه را انجام دهند.
در جلسه تاکید گردید که جلسه تحت ریاست رئیس جمهور به هفته جاری به اشتراک نماینده گان کشور های تمویل کننده و سفارت های مقیم کابل در ارگ ریاست جمهوری دایر و نحوه هماهنگ سازی کمک ها برای اسکان عودت کننده گان و مساعدت به سیلاب زده گان رابررسی نماید ، مسؤولان کمیته اضطراری نیز در جلسه متذکره اشتراک نمایند .
وزارت امورخارجه از طریق مراجع دیپلوماتیک با مسؤولان جمهوری اسلامی ایران در تماس شده مراتب نگرانی جمهوری اسلامی افغانستان را نسبت اخراج کتلوی مهاجران، جدا ساختن اعضای خانواده ها از همدیگر ، لت و کوب و توهین و تحقیر عده یی از مهاجران توسط مقامهای امنیتی جمهوری اسلامی ایران را با آنان مطرح و راه های معقول و مناسب عودت داوطلبانه مهاجران را خواستار گردد .
همچنان کمیته دولتی کمک های اضطراری موظف گردید تا از طریق اداره های مربوط کمک های عاجل را برای سیلاب زده گان ولسوالی های فوق الذکر ارسال دارد .
سکرتریت کمیته اضطراری موظف گردید تا از چگونگی اجراات آن کمیته بطور یومیه به وزارت اطلاعات وفرهنگ راپور دهد .
وزارت اطلاعات و فرهنگ مکلف گردید تا گزارشهای کمیته اضطراری را وقتاً فوقتاً از طریق وسایل ارتباط جمعی به اطلاع عامه برساند . آن وزارت موظف شد تا ازاطلاق کلمه مخالفین مسلح دولت در گزارشهای خبری اجتناب و به جای آن کلمه های تروریست ها و عمال اجانب تذکار بعمل آید .
طبق آجندا مشکل پاسپورت اتباع افغان در کشور عربستان سعودی و حوزه خلیج توسط وزیر امور خارجه به مجلس گزارش داده شد وی گفت ، هیات موظف بعد از مطالعه و جمع بندی نظریه های مبنی بر رفع عاجل مشکل ، پیشنهاد ذیل را ارائه نموده است .
همه نماینده گی های سیاسی و قونسلی جمهوری اسلامی افغانستان درعربستان سعودی وکشور های خلیج موظف گردیدند تا در تثبیت هویت شهروندان افغان حامل پاسپورت پاکستانی اقدام وویزه شش ماهه برای آنان صادر نماید .
وزارت امور داخله موظف گردید تا با آنعده افغانهای حامل پاسپورت پاکستانی ولی باویزه های شش ماهه که از جانب نماینده گی های افغان صادر شده است عندالمراجعه در تمدید مجددآن همکاری نماید.
پولیس سرحدی موظف است تا با حاملان پاسپورت های پاکستانی که اصلاً شهروندان افغان هستند مساعدت و همکاری نماید .
شورای وزیران ضمن تایید نظر هیات به وزارت امور خارجه وظیفه داد ، برای حل اساسی قضیه باکشورهای عربستان سعودی و حوزه خلیج صبحت نموده همکاری آنان را در صدور ویزه کاربرای اتباع افغان جلب نماید .
مطابق به آجندا طرح افزودی معاش متقاعدین نظامی قبل از سال ۱۳۸۲ توسط معاون دوم رئیس جمهور به مجلس ارائه گردید ، دراین طرح تعداد ۱٦ هزار تن متقاعدان شامل ومبلغ هفتصد وپنجاه ملیون افغانی دریک سال ضرورت دارد . شورای وزیران بعد ازبحث و غور لازم در زمینه فیصله نموده تا دفتر ریاست جمهوری جلسه را تحت ریاست رئیس جمهور به اشتراک رئیس ستره محکمه ، وزیران مالیه ، دفاع ملی ، وزیر ارشد ، وزیر مشاور در امور مالی و تفتیش ، بانک جهانی و نماینده گان بعضی کشور های تمویل کننده ترتیب و راه حل نهایی را به بحث گیرند .
متعاقباً طبق آجندا ، طرح تدریس به زبان مادری و چاپ کتابهای دینی توسط وزیر معارف به مجلس ارائه گردید . وزیر معارف گفت : بتاسی از قانون اساسی کشور تدریس به زبان مادری حق مسلم هر تبعه افغان است ، وزارت معارف کشور مطالعات را در شهر کابل انجام داده که از جمله ۱٦۵ مکتب ، در ۲۷ مکتب مشکل به زبان مادری وجود دارد که راه های حل کوتاه مدت و اساسی را در مورد پیشبینی نموده است .
شورای وزیران بعد از بحث مفصل در زمینه فیصله نمود تا تدریس به زبانهای رسمی دولتـــــی، دری و

(c) ketabton.com: The Digital Library

پشتو در مکتبهای ولایتهای عمده کشور در مرحله اول تطبیق گردد .
همچنان وزارت معارف پلان تدریسی این وزارت را ترتیب و نهایی سازد درپلان تدریسی ونصاب تعلیمی یکی از زبانهای بین المللی نیز از صنوف ابتدائی کشور در نظر گرفته شود .
همچنان فیصله بعمل آمد تا وزارت معارف طبق توان بودجوی آن وزارت برای شاگردان عودت کننده از کشور های ایران و پاکستان کورس های دری و پشتو راجهت آماده ساختن شاگردان درداخل مکتبها مهیا سازد .
مجلس شورای وزیران طرح شیوه های تدریس مضمون دینی در مکتبها را به کمیسیون تحت نظارت وزیران حج و اوقاف و عدلیه به اشتراک متخصصان وزارت معارف وظیفه سپرد تا در روشنائی احکام قانون اساسی کشور طرح نصاب و مفردات مواد شامل کتابهای درسی دینی را تکمیل و در یک ماه آینده به شورای وزیران ارائه نماید .
مطابق به اجندا طرح تولید تجارتی معادن زغال سنگ دره صوف ، آشپشته و نهرین توسط وزیر معادن به مجلس ارائه گردید در طرح مذکور مکلفیت های تصدی و مکلفیت های کارگران و همچنان معاشهای ماهانه کارکنان تصدی زغال سنگ مشخص گردیده است .
شورای وزیران بعد از بحث همه جانبه روی موضوع طرح ارائه شده وزارت معادن را مفید و اقتصادی پنداشته برای سه سال مورد تایید قرار داد .
طبق اجندا فیصله های شماره ٤٤-٤٨ کمیته اقتصادی در سال ۱۳۸۵ وفیصله ۱-۳ سال ۱۳۸٦ آن کمیته در جلسه شورای وزیران تایید گردید .
در بخشی از جلسه وزیر زراعت و آبیاری قرارداد اجاره فارم زراعتی لرخابی به فابریکه قند بغلان با شرایط ارائه شده آن وزارت تایید گردید .
میعاد زمانی قرار داد بعد از توشیح تعدیل قانون تنظیم امور زمینداری نافذ خواهد بود .
وزیرترانسپورت و هوانوردی موضوع خدمات اولیه در میدانهای هوایی که از طریق کمیته اقتصادی فیصله گردیده بود رابه شورای وزیران مطرح نمود و همچنان رئیس دآریانا افغان هوائی شرکت ملاحظات خود را در مورد ابراز نمود . شورای وزیران بعد از غور لازم فیصله نمود از آنجاییکه قرار داد منعقده ۱۳۸۲ با شرکت شیخانی ، آن شرکت مطابق مندرجات مواد قرار داد عمل نکرده بنآ قرار داد با شرکت مذکور فسخ وشرکت آریانا موضوع خدمات اولیه را الی تکمیل پالیسی در این مورد توسط وزیران اقتصاد و ترانسپورت و هوانوردی به عهده گیرد پالیسی مذکور در ظرف یکماه تکمیل و غرض تصویب ارائه گردد .

حامد کرزی درجلسه نوبتی شورای وزیران:

• دشمنان افغانستان میخواهند دربرابر جریان پیشرفت پروژه های زیربنایی وانکشافی سد سازی کنند

درجلسه نوبتی شورای وزیران فیصله شد که:

• دآریانا افغان هوایی شرکت به حیث اداره مستقل جدا از وزارت ترانسپورت فعالیت کند

۱۳۸٦/۳/۷

جلسه نوبتی شورای وزیران تحت ریاست حامد کرزی رئیس جمهور اسلامی افغانستان در قصر گلخانه ارگ ریاست جمهوری دایر گردید .
در ابتدا جلسه وزیران دفاع ملی و امور داخله در مورد وضع امنیتی کشوربه شورای وزیران معلومات ارائه نموده و در ادامه بحث امور امنیتی ، رئیس جمهور اسلامی افغانستان ابراز نگرانی کرده گفت : از روزیکه سروی ومطالعه بند داله ولایت قندهار توسط دولت افغانستان به همکاری کشور تمویل کننده آغاز گردیده عمال بیگانه و دشمنان ما تحرکات تازه را در اطراف آن بند به راه انداخته اند . رئیس جمهور

(c) ketabton.com: The Digital Library

علاوه نمود آنانیکه به اشاره بیگانگان در کشور باعث ناامنی میگردند همیشه در تلاش اند تا جلو بازسازی را گرفته و جریان پیشرفت پروژه های زیر بنایی و انکشافی را سد سازند، اما مردم افغانستان به همکاری نیروهای امنیتی باآگاهی کامل ازدسایس دشمنان برای آوردن امنیت و اعمارزیر بناهای کشور ازهرگونه تلاش دریغ نخواهد ورزید .

سپس هیات اعزامی جمهوری اسلامی افغانستان به کشور ایران جهت مذاکره بامقات ایرانی غرض عودت ابرومندانه و داوطلبانه مهاجران گزارش شانرا به شورای وزیران تقد یم نموده ، وکیلان ولسی جرگه هریک پروین مومند تلوسه ، محمد داود کلکانی ، داکتر ابراهیم ، عبدالقادر احدی معین مرکزی وزارت امور مهاجران و عودت کننده گان و داود پنجشیری نماینده وزارت امور خارجه هریک بالنوبه توضیحات در مورد ملاقات ها با مقامات جمهوری اسلامی ایران را بیان داشتند .

هیات افغانی طرح هفت ماده یی رابه مقامات جمهوری اسلامی ایران به شرح ذیل تحویل دادند:

١- جانب جمهوری اسلامی افغانستان از دوازدهمین نشست کمیسیون سه جانبه افغانستان ، ایران و کمیشنری عالی سازمان ملل متحد در امور پناهنده گان منعقده مشهد مورخ ٨ حوت ١٣٨٥ که عودت داوطلبانه تدریجی و ابرومندانه مهاجران دارای اسناد معرفت را حمایت وپشتیبانی نموده و خود را متعهد با آن می داند .

٢- جانب جمهوری اسلامی افغانستان پیشنهاد می نماید که مهاجران فاقد کارت شناسایی طی یک جدول زمانی سه ساله و متناسب باظرفیت پذیرش افغانستان و براساس تفاهم دو جانبه بازگشت داده شود .

٣- به اساس بند چهار ماده ١٩ قرار داد سه جانبه مبنی بر صدورویزای کار به آنعده از مهاجرانی که باید خانواده شان را به افغانستان عودت دهند مکانیزم اجرائی در زمینه مشخص گردد .

٤- طبق پیشنهاد جانب ایران بازگشت همزمان با پروژه سازی به مساعدت آن کشوردر بعضی ولایت های افغانستان آغاز گردد، تا زمینه اشتغال برای عودت کننده گان مهیا شود، که این طرح مورد استقبال جانب افغانی قرار گرفت .

٥- جانب افغانستان در زمینه ایجاد شهرهای ممنوعه ازجانب جمهوری اسلامی ایران خواهان تجدید نظر جدی میباشد .

٦- جانب افغانستان از اخراج مهاجران قانونی از کار خواهان تجدید نظر جدی جمهوری اسلامی ایران میباشد .

٧- به منظور تامین شرایط بهتر و قانونمند اقامت مهاجران ، ایجاد کمیسیون دوجانبه بین دو کشور را یگانه را ه عاقلانه حل معضله موجود میداند .

هیأت اعزامی علاوه نمود: با مقامات جمهوری اسلامی ایران توافق صورت گرفته که، در ظرف سه ماه اینده انعده افغان هائیکه فاقد مدرک قانونی اند توسط نیروهای انتظامی اخراج نمی گردند، اما تقاضا گردیده تا مهاجران موصوف با استفاده از موقع به کشور خویش عودت نمایند .

در ادامه بحث رئیس جمهور مذاکرات خویش را با کشور های تمویل کننده و نماینده گان ملل متحد که در هفته گذشته صورت گرفت مفید خوانده گفت: کمیسیون مشترک بریاست مغاون دوم ریاست جمهوری و اشتراک نماینده ملل متحد در زمینه جلسات کاری را دنبال می نمایند .

سپس معاون دوم ریاست جمهوری از تدویر کمیسیون مشترک به مجلس معلومات داده گفت: کمیسیون مشترک درخواست جدیدی را غرض پذیرائی واسکان مجدد مهاجران به کشور های تمویل کننده ارائه می نماید .

طبق اجندا فیصله هیات مدیره داریانا افغان هوائی شرکت در مورد فعالیت این شرکت بحیث یک اداره مستقل دارای شخصیت حکمی جدا از وزارت ترانسپورت و هوانوردی مورد تاید شورای وزیران قرار گرفت .

همچنان تمدید میعاد ثبت و راجستر چوب های قطع شده ولایت کنر برای اخرین بار یک ماه دیگر مورد قبول مجلس شورای وزیران واقع گردید .

به همین ترتیب حل مشکل بودجوی محابس کشور توسط وزیر عدلیه عنوان گردید، رئیس جمهوراسلامی افغانستان به وزیران مالیه و عدلیه وظیفه سپرد تا موضوع رابه طور عاجل حل نمایند .

(c) ketabton.com: The Digital Library

مطابق به اجندا وزیر زراعت ، مالداری و آبیاری پیشبینی احصائیه محصولات زراعتی و مالداری سال ۱۳۸٦ را بیان نموده گفت : ساحه عمومی که در سال ۱۳۸٦ برای غله جات در کشور تخمین گردیده ، سه ملیون هکتار زمین می باشد، تولید غله دراین سال به ٥۰٦ ملیون تن پیشبینی گردیده که از جمله ٤۰٥ ملیون تن یا ۸۰ در صد آن گندم میباشد .

وزیر زراعت علاوه نمود که، مجموع نیازمندی های کشور در سال ۱۳۸٦ مقدار ٦۰۱ ملیون تن غله تخمین گردیده که دراین صورت محصولات غله امسال حدود ۹۱ در صد ضروریات کشور را مرفوع خواهد ساخت بنابراین در سال جاری طبق تخمین پیشبینی شده حدود ٥۲٦ هزار تن غله از خارج کشور تهیه میگردد ،قیمت گندم در سطح کشور فی کیلو گرام مبلغ ۱۳ افغانی ثابت خواهد بود . وزیر زراعت از شورای وزیران خواست تا تحقیقات زراعتی وکنترول امراض حیوانی و نباتی در کشور را مورد حمایت جدی قرار دهد .

رئیس جمهوراسلامی افغانستان ضمن حمایت از فعالیت سکتور زراعت ، آن وزارت را مکلف نمود تادر عرصه زراعت و مالداری و ازدیاد تولیدات داخلی کشور تلاش بیشتر را مبذول دارند و حکومت درسکتور زراعت تحقیقات زراعتی و مبارزه با امراض حیوانی و نباتی را در اولویت قرار دهد .

همچنان وزیر ارشد جمهوری اسلامی افغانستان ووزیر زراعت و آبیاری موظف گردیدند تا طرح ستراتیژیک ذخیره گندم را ترتیب و به شورای وزیران ارائه نمایند.

طبق اجندا تعدیل زمین ساحه سبز برای مسجد شریف حضرت خضر(ع) واقع خیرخانه مینه توسط کابل شاروال به مجلس ارائه گردید، فیصله شد، تا وزیر حج و اوقاف وکابل شاروال درهماهنگی، کمبودات پیشنهاد را تکمیل وبه شورای وزیران پیشکش نمایند.

رئیس جمهور به کابل شاروال هدایت دادتا درسرسبزی چهار راهی ها وصفائی شهر کابل تلاش جدی وهمه جانبه را انجام داده ودراین مورد از هموطنان ما که جهت پیداکردن کار درچوک ها انتظار می کشند، استفاده صورت گیرد.

طبق اجندا تثبیت سن سیزده سالگی بحیث حداقل سن کار اموزی جهت الحاق افغانستان به کنوانسیون شماره ۱۳۸ سازمان بین المللی کار مورد تایید قرار گرفت .

طرح اساسنامه شرکت سهامی بین المللی راه ابریشم به کمیته اقتصادی شورای وزیران جهت غنامندی بیشتر راجع گردد .

در ادامه جلسه ، وزیر ارشد در امور اقتصادی در مورد برگزاری کنفرانس قریب الوقوع کابل تحت عنوان محیط رشد اقتصادی سکتور خصوصی در افغانستان به شورای وزیران خبر داد . رئیس جمهور وزارت ها و اداره های مربوط را موظف نمود تا با آماده گی کامل نقش فعال شانرا در کنفرانس متذکره ایفا نمایند . این کنفرانس به ابتکار صدرالدین اقاخان برگزار می گردد .

رئیس جمهور به ارتباط طرح جدید معاشهای مقامات عالیرتبه دولتی به وزیر مالیه هدایت فرمود تادر تفاهم با ارگان سه گانه دولت طرح مذکور را نهائی نموده جهت تایید به شورای وزیران ارائه نمایند .

حامد کرزی درجلسهٔ شورای وزیران درمورد سفرش به ولسوالی اندر غزنی:

مردم ولسوالی اندرخواهان اعمار یک شفاخانه، سرک، بندسرده، سروی وتطبیق پروژه های همبستگی ملی شدند

رئیس جمهور به وزارتهای امور داخله، دفاع ملی وریاست عمومی امنیت ملی هدایت داد:

مرکز سوق واداره را غرض تأمین امنیت جرگهٔ امن فعال نمایند

۱۳۸٦/۳/۲۱

جلسه نوبتی شورای وزیران تحت ریاست حامد کرزی رئیس جمهوری اسلامی افغانستان در قصر گلخانه ارگ ریاست جمهوری دایر گردید .

درابتدای جلسه رئیس جمهور نظر قضایی شورای عالی ستره محکمه جمهوری اسلامی افغانستـــان ، در

(c) ketabton.com: The Digital Library

مورد استیضاح وزیر امور خارجه توسط مجلس ولسی جرگه رابه جلسه توضیح نمود که نظر یه قضایی ستره محکمه در روشنایی مواد قانون اساسی جمهوری اسلامی افغانستان به طور مسلکی ، مستقل وبیطرفانه ، بدون در نظرداشت ملاحظات سیاسی ارائه گردیده و قابل قبول برای دولت افغانستان می باشد، که شورای وزیران جمهوری اسلامی افغانستان نیز ضمن تایید نظر یه ستره محکمه به اتفاق آرا از ادامه کار داکتر رنگین داد فرسپنتا به حیث وزیر امور خارجه جمهوری اسلامی افغانستان حمایت و پشتیبانی خویش را اعلام نمودند .

در ادامه جلسه رئیس جمهوری از سفر یک روز قبل خود به ولسوالی اندر ولایت غزنی به جلسه گزارش ارائه نموده گفت : در ولسوالی اندر مردم در فقر و تنگدستی زنده گی مینمایند . مردم آن ولسوالی از کار کرد وزارتهای صحت عامه و معارف ابراز خورسندی نموده خواهان اعماریک باب شفاخانه ، سرک ، بند سرده ، سروی و تطبیق پروژه های همبستگی ملی در آن ولسوالی گردیدند .

رئیس جمهور به وزارت های امور داخله، انرژی و آب ، مالیه ، احیا وانکشاف دهات ، فواید عامه، صحت عامه و معارف هدایت داد تا ضمن تقدیم پیشنهاد برنامه های توضیحی وزارتهای مربوطه در مورد تحکیم پایه های حکومت ، تامین عدالت و تطبیق پروژه ها و اعمار سرکهای آن ولسوالی و سایر ولسوالی های ولایت غزنی به ریاست جمهوری اسلامی افغانستان ارائه و اقدامهای عملی را هر چه عاجلتر به منصه اجرا قرار دهند . همچنان رئیس.جمهور به وزارت انرژی و آب هدایت داد تا در تمدید لین برق به ولسوالی شیندند ولایت هرات مطالعات را تکمیل و اقدام عملی را روی دست گیرد .

متعاقباً فاروق وردک رئیس دارالانشاء و عضو کمیسیون جرگه امن ا فغانستان گزارش سفر هیات کمیسیون را به پاکستان به جلسه مطرح نموده گفت : جلسه مشترک کمیسیون های آماده گی تدویر جرگه آمن که اخیراً در اسلام آباد دایر گردید در آن روی آجندای جرگه ، طرزالعمل داخلی جرگه ، نشان جرگه ، هماهنگی بین کمیسیون های جرگه دو کشور، محل و زمان تدویر جرگه توافق صورت گرفت؛ اما موارد چون نقش نظارتی جامعه جهانی و ملل متحد واشتراک زنان در جرگه امن لاینحل باقی ماند ، در حالیکه کمیسیون افغانستان روی نظارت جامعه جهانی و حضور زنان درجرگه جداً تاکید می نماید . در ختم این گزارش ، رئیس جمهور ضمن تایید کار کمیسیون جرگه امن به وزارتها ی امور داخله، دفاع ملی و ریاست عمومی امنیت ملی هدایت داد تا در سطح معینان وزارتها و اداره مذکور مرکز سوق واداره را غرض تامین امنیت جرگه امن که قرار است در هفته اول ماه اگست ۲۰۰۷ درکابل دایر گردد تحت نظر دارالانشای کمیسیون جرگه امن فعال نماید، سایر وزارتها و اداره های حکومتی نیز در ساحه کاری شان با کمیسیون جرگه امن همکاری نمایند .

طبق اجندا گزارش سالانه بورد مشترک نظارت و انسجام جی – سی – ام – بی توسط رئیس آن بورد پروفیسور محمد اسحاق نادری به جلسه شورای وزیران ارائه گردید ، رئیس بورد مشترک نظارت و انسجام گفت : این بورد از توافقات انجام یافته کنفرانس لندن ازنحوه کمک های جامعه جهانی برای افغانستان نظارت می نماید که بورد مذکور متشکل از تعداد وزیران و نماینده گان کشور های تمویل کننده می باشد . این بورد از ماه ثور سال ۱۳۸۵ تاکنون پنج بار تدویر جلسه داده ، روی چگونگی تطبیق کمک ها ازجانب حکومت افغانستان، ارتقا ظرفیت کاری وزارتها و اداره های دولتی ، هماهنگی بین کشور های تمویل کننده و دولت افغانستان و تکمیل طرح پالیسی کمک های که صورت می گیرد فعالیت می نماید، شورای وزیران ضمن تایید گزارش رئیس بورد مشترک نظارت و انسجام در موثریت کمک های کشور های تمویل کننده و ایجاد هماهنگی بیشتر بین کشورهای تمویل کننده و دولت افغانستان تاکید نموده در غنامندی پالیسی توزیع کمک ها همکاری شانرا اعلام نمود .

طبق اجندا قانون معاشهای مقامهای عالیرتبه دولتی هرسه قوه دولت که توسط وزیر مالیه به مجلس ارائه گردید بعد از بحث و غور شورای وزیران مورد تایید قرار گرفت .

سپس طرح رتب و معاشهای توسط رئیس کمیسیون اصلاحات اداری وخدمات ملکی به جلسه گزارش یافت ، این طرح از سال ۱۳۸٦ آغاز و در سال ۱۳۸۹ خاتمه می یابد که درصورت تطبیق موفقانه این طرح درختم سال ۱۳۸۹ مجموعاًحدود سه صد هزار کارمند دولت شامل این پروسه میگردد .

منظوری نهایی طرح رتب و معاشها به جلسه آینده شورای وزیران موکول گردید .

(c) ketabton.com: The Digital Library

رئیس جمهور درجلسهٔ ارزیابی پیشرفت ها وچالش ها درتطبیق برنامه دایاگ:
پروسهٔ دایاگ درتمام نقاط کشور با سرعت بیشتر تطبیق گردد

۱۳۸٦/۳/۲۷

به ریاست حامد کرزی رئیس جمهوری اسلامی افغانستان جلسه یی برای ارز یابی پیشرفت ها و چالش ها درتطبیق برنامه دایاگ درمقر ریاست جمهوری دایر گردید .

دراین جلسه ازجانب افغانستان محمد کریم خلیلی معاون دوم ریاست جمهوری و رئیس کمیسیون دایاگ ، وزیر عدلیه ، لوی څارنوال ، مشاور امنیت ملی ، معاون وزارت دفاع ملی و معاون برنامه دایاگ و ازجانب جامعه بین المللی سفیر کانادا ، معاون سفارت امریکا ، سفیر بریتانیا ، قوماندان ناتو ، معاون یوناما ، معاون سفارت جاپان و نماینده گان برخی کشورهای دیگر اشتراک داشتند .در آغاز جلسه محمد کریم خلیلی معاون دوم ریاست جمهوری گزارشی را در مورد پیشرفت های حاصله در تطبیق برنامه دایاگ و چالش های موجود فراروی آن ارائه کرده گفت : پیشرفت برنامه دایاگ طی یکماه گذشته در ولایتهای ننگرهار ، هرات ، قندز، کاپیسا ، تخار و قسماً در بدخشان به خوبی پیش رفته است و پیشنهاد می گردد تا به استثنای بدخشان از فعالیت والیان ورهبری ولایت های متذکره قدردانی بعمل آید. همچنان درجلسه ، پروسه تطبیق برنامه دایاگ در ولایت های فاریاب ، لوگر ، پروان ، نورستان و بغلان ضعیف ارزیابی گردید و تذکار بعمل آمد تا والیان ورهبری ولایت های متذکره در زمینه متوجه ساخته شوند.

درجلسه روی پیشنهاد های شامل در گزارش های رئیس و معاون کمیسیون دایاگ بحث بعمل آمده ، به موارد ذیل تماس گرفته شد .

- مردم از ولایتهای مختلف باربار در ملاقات های شان با رئیس جمهوری اسلامی افغانستان از عذابی که از دست گروپ های مسلح غیر قانونی میکشند، شکایت کرده ، خواهان حاکمیت قانون و عدالت گردیده اند.
- وقایع اخیر در ولایت جوزجان ، ولسوالی بهسود و شمال کابل به خوبی نشان میدهد که موجودیت گروپ های مسلح غیر قانونی خطر جدی در برابر صلح و ثبات در کشور بوده ومردم توقع تطبیق قانون را در تمامی قلمرو کشور وجدیت بیشتر را از دولت و جامعه جهانی درعرصه جلوگیری از انواع اعمال ومظاهر قانون شکنی در کشور دارند .

درجلسه فیصله گردید تانکات ذیل عملی گردد :

جلو فعالیت های گروپ های مسلح غیر قانونی با استفاده از تمام امکانهای دولت و جامعه بین المللی با جدیت گرفته شود و تطبیق برنامه دایاگ در اولویت و ظایف ومسوولیت های ارگانهای امنیتی قرار گیرد .

- قانون در سراسر کشور بطور یکسان تطبیق، و در هر گوشه یی از کشور که سلاح مورد استفاده غیر قانونی قرار بگیرد ، در برابر آن اقدامهای جدی قانونی بعمل آید.
- علیه احزاب و سازمان های سیاسی و کمپنی ها امنیتی شخصی که از سلاح بصورت غیر قانونی استفاده می نمایند ، اقدامهای جدی به عمل آید .
- همکاری نماینده گان شورای ملی در زمینه تطبیق برنامه دایاگ جلب گردد .
- تطبیق قانون آرزوی مردم افغانستان وتحقق برنامه دایاگ بحیث و جیبه ملی مسوولیت مشترک دولت، نهاد های اجتماعی – سیاسی و تمام مردم افغانستان میباشد . لذا مخالفت با این برنامه و عدم همکاری با این پروگرام مخالفت با قانون ومنافع ملی و آرزو های برحق مردم تلقی میگردد .

سفیرجاپان در این جلسه گفت که، حکومت افغانستان در جریان تطبیق برنامه دایاگ نشان داده که می خواهد قانون را بالای همه یکسان تطبیق کند و ما از پروسه انحلال گروه های مسلح غیر قانونی خورسند بوده و از آن حمایت می کنیم .

معاون یونامابا اشاره به اینکه برنامه دایاگ همزمان با تکمیل پروسه تشکیل اردوی ملی و پولیس ملی تکمیل خواهد شد گفت : پیشرفت های خوبی تاکنون صورت گرفته و لی کارهای بیشتری باید برای تسریع این برنامه که ارتباط مستقیم با تامین صلح و امنیت دارد ، صورت گیرد.

رئیس جمهور کشور در این جلسه با تاکید بر ضرورت تطبیق برنامه دایاگ گفت : پروسه دایاگ در تمام

(c) ketabton.com: The Digital Library

نقاط کشور باید با سرعت و جدیت بیشتر بصورت یکسان تطبیق گردد ، زیرا بدون تطبیق این پروسه امنیت و عدالت برای مردم تامین شده نمی تواند .

رئیس جمهور خاطر نشان ساخت که برخی گروه های مسلح غیر قانونی با احزاب و گروه های سیاسی ارتباط دارند ودوام این مساله به نفع صلح و امنیت در کشور نیست ، از اینرو برنامه دایاگ باید جدی ترتطبیق گردد ، تا زمینه های بدامنی در کشور از میان برود. حامد کرزی به اشتراک کننده جلسه تاکید کرد که فعالیت کمپنی های شخصی امنیتی باید در چهار چوب قانون تنظیم و جداً کنترول گردد ، تا از امکانهای این کمپنی ها در فعالیت های غیر قا نونی استفاده صورت نگیرد .

دراین جلسه موضوع سفر قریب الوقوع هیأت عالی رتبه افغانستان تحت ریاست محمدکریم خلیلی معاون دوم ریاست جمهوری درکنفرانس دایاگ که درکشور جاپان برگزارمی گردد، نیز مورد بحث قرار گرفت وبرگزاری آن پیشرفت خوبی برای تسریع برنامه دایاگ خوانده شد.

نماینده گان جامعه بین المللی یکبار دیگر با اعلام حمایت شان از تطبیق برنامه دایاگ ، از تداوم همکاری همه جانبه شان اطمینان دادند .

درجلسه نوبتی شورای وزیران:

برای نجات مردم بیگناه ولسوالی چورهٔ ارزگان از شرارت دشمنان افغانستان اقدام گردد

۱۳۸٦/۳/۲۸

جلسه نوبتی شورای وزیران تحت ریاست حامد کرزی رئیس جمهوری اسلامی افغانستان در قصر گلخانه ارگ ریاست جمهوری دایر گردید .

درابتدا رئیس جمهور به قربانیان حادثه المناک انفجار روز یکشنبه شهر کابل که منجر به شهادت تعداد ۲٤ تن و زخمی شدن بیش از ۳۵ تن از منسوبان وزارت امور داخله و عابران بی گناه گردید اتحاف دعا و به بازمانده گان شهیدان ابراز تسلیت نموده ، برای مجروحان حادثه شفای عاجل را از دربار الهی استدعا کرد .

رئیس جمهور به وزارت امورداخله هدایت داد تا مراسم با شکوه را بنام این شهیدان در ارگ ریاست جمهوری دایر نماید تا طی آن بنام شهیدان حادثه رتب اعزازی ، مدال های دولتی و کمک های نقدی اهدا و از مجروحان مراقبت جدی صورت گیرد .

کشور ایالات متحده امریکا نیز جهت غم شریکی حادثه عجالتاً مبلغ یکصد هزار دالر را به دولت افغانستان به منظور مساعدت برای خانواده های شهیدان ومجروحان حادثه اهدا کرده است . همچنان وزارت امور داخله موظف گردید تا چگونگی حادثه را تحقیق و بررسی نموده، به ریاست جمهوری طور عاجل گزارش ارائه نماید .

رئیس جمهور به وزارتهای دفاع ملی و امورداخله هدایت داد تا خانواده های شهیدان و مجروحان را حین بروز چنین حوادث جداً مورد دلجویی و نوازش قرار دهد .

سپس رئیس جمهور در بخش دیگری از صحبت خود گفت: قرار گزارشات واصله جنایاتیکه توسط اجانب و مزدوران خارجی در ولسوالی چوره ولایت ارزگان صورت گرفته ، منجر به شهادت تعداد زنان وسوزاندن اجساد آنان گردیده که همچو اعمال غیر انسانی، غیر قابل تحمل می باشد. رئیس جمهور به وزیران دفاع ملی و امورداخله هدایت داد تا جهت نجات مردم بیگناه ولسوالی چوره از شرارت دشمنان افغانستان اقدامات مقتضی را بعمل آورند .

معاون اول ریاست جمهوری از سفر هیات بلند پایه دولتی به کشور قزاقستان به مجلس گزارش ارائه نموده گفت :

طی سفر دو روز هیأت از قزاقستان با صدراعظم ورئیس سنای آن کشور دیدار بعمل آورده، مذاکرات روی همکاری های فرهنگی ، تبادل تجارتی و امور معادن صورت گرفت ، کشور قزاقستان وعده سپرد تادر عرصه های فوق الذکر با جمهوری اسلامی افغانستان همکاری نماید و افغانستان نیز درتحکیم روابط

(c) ketabton.com: The Digital Library

با کشور قزاقستان علاقمند است .
مطابق اجندا طرح جدید رتبه ها ومعاشهای کارکنان خدمات ملکی به مجلس مطرح گردید ، این طرح که به منظور بهبود کیفی اداره های دولتی صور ت گرفته ، قرار است در ظرف چهار سال آینده تطبیق گردد ، معاشهای کارکنان در کتگوری های مختلف از طریق رقابت آزاد از ٤٠٠٠ افغانی الی ۳۲۵۰۰ افغانی سنجیده شده است .
شورای وزیران بعداز بحث و غور نهائی در مورد طرح جدید رتبه ها ومعاشها به کمیسیون مستقل اصلاحات اداری و خدمات ملکی وظیفه سپرد تا درهمکاری با وزارت ها و اداره های مربوط و ریاست عمومی اداره امور و دارالانشای شورای وزیران چگونگی تطبیق طرح را در چوکات زمانی معین مطالعه مجدد نماید .
همچنان کمیسیون مؤظف است تا به همکاری وزارت عدلیه طرح جدید رتبه ها ومعاشها را شامل قانون مربوطه نماید .
بعداً کابل شاروال ، وزیرومعین وزارت اطلاعات و فرهنگ بالترتیب درمورد حفظ و یاتخریب پل سوخته سابقه وضرورت ایجاد پل جدید در آن ساحه که توسط کشور ترکیه تمویل گردیده است پیشنهاد های شانرا به مجلس تقدیم نمودند ، شورای وزیران با در نظر داشت قانون حفظ آثار تاریخی به وزارتهای انکشاف شهری ، اطلاعات و فرهنگ و شاروالی کابل وظیفه سپرد تادرمورد چگونگی حفظ پل سوخته قدیمی و اعمار پل جدید مطالعه تخنیکی را در ظرف یک هفته تکمیل نموده غرض فیصله نهائی به جلسه بعدی شورای وزیران ارائه نمایند .
در ادامه جلسه شورای وزیران ، وزیر زراعت ، مالداری و آبیاری مسوده پالیسی زمین را به مجلس گزارش داده گفت : این مسوده به همکاری وزارتهای انکشاف شهری و عدلیه و درنتیجه مشوره های متواتر با مردم ترتیب گردیده است ، در این پالیسی فراهم نمودن دسترسی اتباع کشوربه زمین ، تامین یک سیستم مصون حق استفاده از زمین ، تشویق سیستم کار آمد اداره زمین و بهبود محیط زیست گنجانیده شده است .
همچنان وزیر انکشاف شهری در مورد عوامل غصب زمین و جعل قباله های زمین های دولتی وشخصی و زمینه ایجاد فضای مصؤن حق استفاده از زمین را به مجلس تشریح نمود، درهمین زمینه وزیر عدلیه نیز پیرامون جلوگیری از غصب املاک دولتی و اعمار منازل خود سر وطرح پیشنهادی راه های حل املاک غصب شده توضیحات همه جانبه را ارائه نمود .
رئیس جمهوری تدوین طرح مسوده پالیسی زمین را با اهمیت دانسته به وزارتهای زراعت ، مالداری و آبیاری و انکشاف شهری هدایت داد تا نقاط عمده پالیسی زمین و اهداف این پالیسی را در جلسه بعدی شورای وزیران توضیح دهند .
طرح مصوبه ، حقوق و امتیازهای معلولان وبازمانده گان شهیدان توسط وزیر عدلیه و سرپرست وزارت شهیدان ومعلولان ، کار و امور اجتماعی به جلسه مطرح گردید این طرح جهت انضمام به قانون حقوق و امتیاز های بازمانده گان شهیدان که تحت کار وزارت عدلیه قرار دارد ارجاع شد.
فیصله های کمیته قوانین درمورد طرح قانون اخذ حق العبور وطرح مقرره جواز سیر وسایط نقلیه زمینی توسط وزیر عدلیه به شورای وزیران پیشکش شد ، وزارت عدلیه موظف گردید تا قانون ومقرره مذکور را طبق تذکار های جلسه اصلاح وطی مراحل نماید .
فیصله های کمیته اقتصادی شورای وزیران در مورد چاپ ونشر اوراق بهادار جمهوری اسلامی افغانستان با کمپنی جی تی زید توسط وزیر مالیه به استماع شورای وزیران رسانیده شد وفیصله بعمل آمد تا وزارت مالیه به همکاری موسسه جی تی زید از طریق تمویل بودجه خارجی پروژه مذکور را مطابق فیصله قبلی شورای وزیران تطبیق نماید .

(c) ketabton.com: The Digital Library

• شورای وزیران موضع رئیس جمهور کشور رامبنی برطرح هماهنگی های لازم با قوای ائتلاف وناتو تائید کرد:

حامد کرزی درشورای وزیران:

• زنده گی وزیران واعضای بلند پایه دولتی باید مطابق شرایط زنده گی مردم کشور باشد

• کار سرک گردیز- خوست هرچه سریعتر آغاز گردد

۱۳۸٦/٤/٤

جلسه نوبتی شورای وزیران تحت ریاست حامد کرزی رئیس جمهور اسلامی افغانستان در قصر گلخانه دایر گردید .

درابتدا رئیس جمهور ضمن ابراز تسلیت به بازمانده گان خانواده های قربانیان ناشی از حوادث اخیر ، نگرانی عمیق خویش را نسبت تلفات افراد ملکی در اثر بمباردمان هوایی و استفاده از اسلحه ثقیله توسط قوای ائتلاف و ناتو در افغانستان ابراز نمود ، شورای وزیران جمهوری اسلامی افغانستان ضمن پشتیبانی از موضع رئیس جمهور به وزارت های دفاع ملی ، امور داخله و مشاوریت امنیت ملی وظیفه سپرد تا هماهنگی های لازم در سطوح مختلف نظامی و امنیتی باقوای ائتلاف و ناتو در کشور بوجود آورده طرح دولت افغانستان را در مورد هماهنگی با آنها نهایی سازد . در بخش دیگر جلسه رئیس جمهور به وزیر فواید عامه هدایت داد کار سرک گردیز – خوست هرچه سریعتر آغاز گردد و زیر تجارت و صنایع مشکل بندر را در ولایت خوست حل نماید .

همچنان رئیس جمهور، وزارت امور داخله را موظف نمود تا پروسه توزیع تذکره تابعیت رابه طورمستقلانه وجدا ازپروسه توزیع کارت انتخابات تسریع بخشد . زیراتوزیع تذکره تابعیت از جمله پروژه های عمده وملی بوده که تأخیرآن در روند بازسازی کشور و تامین امنیت لطمه بزرگی را وارد مینماید . به ادامه جلسه شورای وزیران رئیس جمهور گفت : زنده گی وزیران و اعضای بلند پایه دولتی باید ساده و مطابق شرایط زنده گی مردم افغانستان باشد، از تجمل گرایی در دفاتر دولتی و در زنده گی اجتماعی خود داری بعمل آورند ، از بندش راه ها در داخل شهر حین عبور و مرور شخصیت های دولتی اجتناب بعمل آید ، ازتعدد موترهای تعقیبی با وزیران و اعضای عالیرتبه کاسته شود .واز موتر های دولتی در روز های رخصتی استفاده شخصی بعمل نیاید .

وزارت امور داخله ، وزارتها و اداره ها را درتطبیق هدایات رئیس جمهور همکاری نماید .

همچنان وزارت امور داخله از طریق کمیسیون مربوط موظف گردید تا نحوه فعالیت برای کمپنی های امنیتی را مورد مطالعه مجدد قرار داده ، شرکت های که باعث اخلال امنیت در کشور میگردد . اجازه فعالیت مجدد را کسب نتواند ، آنوزارت حاکمیت قانون را بطور یکسان در جامعه تطبیق نماید . سپس محمد کریم خلیلی معاون دوم رئیس جمهور گزارش سفر هیات بلند پایه افغانی را طی هفته اخیر جهت اشتراک در کنفرانس توکیوبه مجلس ارائه نموده گفت : کنفرانس توکیو که ۱٦ کشور جهان دران اشتراک ورزیده بودند زمینه خوبی بود تا جامعه بین المللی ، حکومت ومردم جاپان در جریان انکشاف و اقدام هاییکه از طرف دولت افغانستان برای تامین ، تحکیم صلح ، تسریع پروسه بازسازی ، تقویت نهاد های امنیتی کشور و حاکمیت قانون انجام گرفته قرار گیرد و به تبلیغات غیرواقعبینانه که در زمینه عدم تطبیق فیصله ها از جانب دولت افغانستان صورت گرفته بود نقطه پایان گذارد . خلیلی افزود : بحث اساسی روی موضوع های مهم افغانستان تسریع بازسازی در سطح محلات ایجاد اشتغال، تطبیق یکسان قانون برای کسب اعتماد مردم و تحکیم صلح با استفاده از اقدام ها و مذاکره های سازنده از طریق کمیسیون تحکیم صلح صورت گرفت. نماینده گان کشور های شامل کنفرانس پشتیبانی خود رابرای ادامه کمک و تسریع روند تطبیق قانون از طریق تسریع اصلاحات پولیس و تطبیق برنامه دایاگ اعلام نمودند .

همچنان معاون دوم رئیس جمهور بیانیه یی پیرامون اوضاع امنیتی افغانستان درمرکز مطالعات بین-المللی وزارت امور خارجه جاپان ایراد نموده، ملاقات های با صدراعظم و وزیر خارجه واعضای

(c) ketabton.com: The Digital Library

پارلمان جاپان نیز انجام داده است. معاون دوم رئیس جمهور ازسفیر ودیپلوماتان افغان مقیم توکیو دراجرای وظایف شان اظهار سپاسگزاری نمود. مطابق به آجندا فیصله های شماره ٤-٩ کمیته اقتصادی شورای وزیران مورد تایید قرار گرفت ، منجمله معافیت مالیاتی شرکت ها و تجاری که نسبت معاذیر موجه ، خواهان معافیت مالیاتی گردیده اند توسط وزیر مالیه به مجلس مطرح گردید شرکت های صنعتی که جواز فعالیت اخذ و اما نسبت عدم توزیع زمین فعالیت نتوانسته اند ، تجاریکه جواز فعالیت خویش را در برج دلو وحوت/ اواخر سال مالی/ اخذ اما فعالیت تجارتی نداشته اند، شورای وزیران درخواست شرکت ها و تجار را موجه پنداشته آنان را از ارائه بیلانس و پرداخت مالیات طبق پیشنهاد وزارت مالیه معاف نمود .

مطابق آجندا پیشنهاد وزارت مالیه مبنی برصرف نظر نمودن از ارائه بیلانس و ادای و جایب مالیاتی آنعده شرکت های خصوصی و تجار انفرادی که مطابق به مصوبه شماره ۷ تاریخ ۱۳۸۵/٤/٥ شورای وزیران دو فیصد بیشتر پرداخت قیمت تمام شد بشمول محصول گمرکی خویش را پرداخت نموده باشند مورد تایید قرار گرفت . همچنان توسعه ماستر پلان شهر کابل توسط معین وزارت انکشاف شهری به مجلس مطرح گردید ، شورای وزیران فیصله نمود که طرح توسعه ماستر پلان شهرکابل جهت غنامندی بیشتر مجدداً مورد مطالعه و توافق وزارت های انکشاف شهری ، اطلاعات و فرهنگ ، کابل شاروال و مشاورت ارشد امور اقتصادی ریاست جمهوری قرار گیرد . طبق آجندا ضمیمه بودجه انکشافی اصلی سال ۱۳۸٦ توسط وزیر مالیه به مجلس شورای وزیران پیشکش گردیده ومورد تایید قرار گرفت .

مطابق آجندا موضوع استملاک ساحات شهر جدید ولایت بامیان توسط وزیر امور داخله ومعین وزارت انکشاف شهری به مجلس توضیحات داده شد که بعد از بحث و غور استملاک زمین های شخصی به نرخ ارائه شده مورد تایید قرار گرفت وفیصله بعمل آمد تا وزارت های شهر سازی و امور داخله در تطبیق پروژه شهرجدید ولایت بامیان اقدام نماید . طبق اجندا تعدیل در ترکیب کمیسیون مرکزی توزیع زمین برای مهاجران و عودت کننده گان در سطح ولایت کابل توسط سرپرست وزارت امور مهاجران و عودت کننده گان به جلسه ارائه گردید، دراین تعدیل والی ولایت کابل بحیث رئیس کمیسیون مرکزی ومعین وزارت مهاجران و عودت کننده گان بحیث عضو کمیسیون تایید گردید .در بخش دیگر از جلسه فیصله های کمیته قوانین توسط وزیر عدلیه به شورا ی وزیران ذیلاً طرح گردید :

- طرح قانون احوال شخصیه اهل تشیع مطابق ماده ۱۳۱ قانون اساسی افغانستان در ۳ بخش ،۱۸ فصل و ۲۵۳ ماده در امور اهلیت و شخصیت ، خانواده و احکام وصیت و امورارث ، وقف وهبه تایید گردید .
- طرح اساسنامه انستیتوت امور قانونگذاری و تحقیقات علمی و حقوقی در ٤ فصل و ۳٤ ماده تصویب گردید . این اساسنامه بتاسی از حکم ماده ۹ قانون حقوق و امتیازات اعضای کادر علمی انستیتوت امور قانون گذاری و تحقیقات علمی ، حقوقی به منظور تنظیم تشکیل ، تعیین وظایف وصلاحیت های انستیتوت امور قانونگذاری ، شرایط پذیرش در کادر علمی و ارتقای رتبه های علمی اعضای انستیتوت تدوین گردیده است .
- طرح نهایی مقرره بورس ها وتحصیلات عالی در خارج از کشور بعد از بحث و غور و ایجاد سهولت های بیشتر برای شهروندان کشور به جلسات بعدی شورای وزیران موکول گردید . وزارت های عدلیه و تحصیلات عالی به همکاری کمیسیون اصلاحات اداری و خدمات ملکی ووزارتهای همکار مجدداً در کمیته قوانین موظف گردیدند تا طبق توصیه های مجلس شورای وزیران تعدیلات لازم را در مقرره وارد نموده طی مراحل نمایند .

په دولتي دفترونو، روغتونونو، ښونځيو او پوهنتونونو کې دې دسګرټو له څکولو ډډه وشي

۱۳۸٦/٤/۱۱

دوزیرانوشورا نوبتي غونډه دجمهوري ریاست سرپرست احمد ضیا مسعود په مشري د جمهوري ریاست دارګ د ګلخاني په ماڼي کي جوړه شوه په پیل کي دلوي څارنوالي داداري له خوادعامي روغتیا وزارت

(c) ketabton.com: The Digital Library

ددووتنو منسوبینودتوقیف په باب د افغانستان داسلامي جمهوریت د جمهوري ریاست په نامه دعامي روغتیا دوزیرلیك غونډي ته وړاندي شو . دوزیرانو شورا له هرارخیز غور او خبرواترو وروسته دلوي څارنوالي داداري او دستري محکمي له لاري ډیرژر دموضوع دحل کولو غوښتنه وکړه او دعامي روغتیا وزارت له چار واکوو څخه یي وغوښتل چي خپل کارته دوام ورکړي . له اجندا سره سم دعدلیي وزارت دتقنین دچارو رئیس او سرپرست دهغو سندونو لومړیتوب چي داساسي قانون د ۹۰ مادي له مخي دتصویب لپاره ملي شوراته سپارل کیږي غونډي ته وړاندي کړاو وي ویل: دلنډ مهالي اداري له پیل څخه تراوسه ۱۱۷ قوانین او تقنیني فرمانونه د حکومت له خوا بشپړ شوي چي له دي جملي څخه نهه قوانین دملي شورا له خوا تصویب شوي چي پنځه قوانین یي دجمهور رئیس له خوا توشیح او څلور موارد یي بیرته د زیاتي څیرني لپاره ملي شوراته وړاندي شوي دي. دعدلیي وزارت سرپرست دشلو قوانینواوپه قوانینو کي دتعدیل لست دوزیرانوشورا ته وړاندي کړ چي دحکومت دکارپه لومړیتوب کي ځاي لري او د افغانستان د اسلامي جمهوریت دملي شورا له خوا یي دتصویب غوښتنه وکړه دوزیرانو شورا د لومړیتوب لرونکو تقنیني سندونو طرحه تائید کړه او دعدلیي وزارت او په پارلماني چاروکي ددولت دوزیر دفتر ته یي دنده و سپارله چي دغه سندونه دتصویب لپاره ملي شوراته ولیږي، له اجندا سره سم د بهرنیو چارو وزارت سیاسي معین دملکي هوایي چلن دنړیوال سازمان ایکا ودموافقه لیك ددري اتیایمي مادي تعدیل شوي متن په غونډه کي طرحه کړ او ددغي طرحي منل یي د افغانستان په ګټه وبلل. دوزیرانو شورا د ایکا ودموافقه لیك د ۸۳ مادي له تعدیل شوي متن سره د هیواد الحاق تائید کړ. دایکاود ۸۳ مادي تعدیل په دي ډول دي : کله چي یو هیواد له بل هیواد څخه کومه الوتکه په کرایه اویا په ګروي اخلي، هغه هیواد چي الوتکه پکښي ثبت ده ، کولای شي ددغي الوتکي پر وړاندي دمسولیتونو یوه برخه یا ټول مسوولیتونه هغه هیواد ته وسپاري چي ورڅخه ګټه اخلي. دغه راز دبهرنیو چارو وزارت سیاسي معین دغه ترونونه په غونډه کي طرحه کړل چي له لازم غور وروسته دوزیرانو شورا له خوا تائید شول .په خپله خوښه د افغاني مهاجرینو او بیځایه شویو کسانو دراستنولو په لاره کي افغانستان ددولت، دایران داسلامي جمهوریت او د مهاجرینو په ملکي دملګرو ملتو دسازمان دعالي کمیشنري ترمنځ ګډ پروګرام ، په خپله خوښه او په پراویز ډول او عزت او امنیت سره په ایران کي دمیشتو افغاني مهاجرینوله راستنولو سره دمرستي دګډ پروګرام په چوکات کي یادونه شوي چي ۱۳۸۶کال دکب ترنهه ویشتمي ددوه سوه زرو مهاجرینو د راستنولو پروګرام برابر شوي دي . د افغانستان د حکومت، دسویس هیواد او د مهاجرینولپاره د ملګرو ملتو دسازمان دعالي کمیشنري ترمنځ په دري ارخیز موافقه لیك کي په دایمي وقار او خوندیتوب سره په افغانستان کي دشرایطو په رعایتولو او په تیره بیا دراستنولو د ارزښت په رعایتولو سره په سویزرلندکي دمیشتو افغانانو دداوطلبانه راستنولو پراویز بهیر په پام کي نیول شوي دي .

- د افغانستان دبهرنیو چارو وزارت او دمهاجرت دنړیوال سازمان آي ، او، ام ترمنځ تفاهم لیك په لاسلیك کولو سره به دآي، او، ام موسسه په کار لاس پوري کړي چي په بهر کي د افغانستان د مهاجرینو د سیمه نیزو نمایند ګیو ظرفیت لوړ کړي او دهیواد په کچه به داغیزمنو لارښوونو پربنست لازمي اسانتیاوي او همغږي اواړوند وزارتونه او دمهاجرینو په چارو پوري اړوندي اداري په ملي او نړیواله کچه له اړوند و بهرنیو ادارو سره همغږي تامین کړي . له اجندا سره سم دژوندانه دچاپیریال ساتني دملي اداري لوي رئیس شهزاده مصطفي ظاهر دسګرټو دڅکولو د مخنیوي په اړه ددغي اداري طرحه دوزیرانو شورا ته وړاندي کړه. او وي ویل: چي دسګرټو څکول له روغتیایي، اقتصادي او دژوندانه دچاپیریال له پلوه زیان رسوونکي دي. په لومړي ګام کي دي باید په دولتي دفترونو، روغتونونو، ښوونځیو او پوهنتونونوکي دسګرټو له څکولو څخه ډډه وشي اوپه دویم پړاوکي دي په رستورانتونو او هوټلونوکي ټاکلي ځایونه مشخص شي. په دغه شان سیمو کي دي دسګرټو په څکولو کي هم محدودیت رامنځته شي. مصطفي ظاهر زیاته کړه دهغي سروي په ترڅ کي چي ترسره شوي دکابل او مزارشریف په ښارونوکي زیاتره دټیټ عمر لرونکي خوانان دسګرټو په څکولو روږدي شوي دي. دوزیرانو شورا د ژوندانه دچاپیریال ساتني دملي اداري د طرحي د تائیدولو په ترڅ کي چي په دولتي دایرو، روغتونونو، پوهنتونونواوښوونځیوکي سګرټو څکول منعه کوي د حج او اوقافو اطلاعاتو او فرهنګ ،لوړوزده کړو، پوهني ، عامي روغتیا اودژوندانه د چاپیریال ساتني اداروته دنده وسپارله چي دهیواد په مرکز او ولایتونوکي دډله نیزو اطلاعاتو دوسایلو ،

(c) ketabton.com: The Digital Library

تکیه خانواو جوماتونو له لاري دسګرتوزیانونه په ګوته او دغه وزارتونه او اداري دي دعدلیي وزارت په مشري په اره یو طرزالعمل برابر او دقوانینو کمیتي ته دي وړاندي کړي . له اجندا سره سم ددوو تنو افغان اتباعو هر یوه دغزني ښارد څلورمي ناحیي اصلي او سیدونکي محمد شریف دمحمد ظریف زوي او دخوست ولایت دنادر شاه کوټ ولسوالي اصلي اوسیدونکي میرمن امني ګلاب زوي د ګلاب شاه لورد تابعیت سلبول چي اوس دواړه په اوکراین کي ژوند کوي او دڅیرنیز کمیسیون له لاري د پراونوله تیرولو وروسته او دافغانستان د تابعیت د قانون له مخي دهغوي دتابعیت د سلب پړاونه بشپړ شوي دي دوزیرانو شوراله خوا تصویب شول .

- دغه راز دپستي د خنکلونو دارزښت او ساتني د کرنلاري او دپستي دشول دعملیاتي پلان په باب دکرني او اوبولګولو وزارت وړاندیز چي دکورنیو چارو ، عامي روغتیا، ملي دفاع ، اطلاعاتواو فرهنګ دوزارتونو او دملي امنیت دلوي ریاست همکاري هم غواړي، دوزیرانو شورا له خوا ومنل شو. غوندي اړوندو اداروته لارښوونه وکړه چي دکرني او اوبولګولو له وزارت سره دي دپستي دشول د ساتني او دهیواد دپستي دونو په ټولو سیموکي په تیره بیا د بادغیس په ولایت کي دپستي له حاصلاتو څخه په خپل وخت ګټه اخستنه کي مرسته وکړي .

• اساسنامهٔ شرکت آبرسانی وکانالیزاسیون شهری افغانستان مورد تأیید قرار گرفت

• وزیران تمام وزارت خانه ها به خصوص وزارت امور داخله ومعارف موظف شدند تا درجریان سرشماری این پروسهٔ ملی همکاری نمایند

۱۳۸٦/٤/۱۸

جلسه نوبتی شورای وزیران تحت ریاست حامد کرزی رئیس جمهوری اسلامی افغانستان درقصر گلخانه ارگ ریاست جمهوری دایر گردید .

درآغاز جلسه رئیس جمهوری اسلامی افغانستان از سفر هیأت عالیرتبه دولت به کشورایتالیا جهت اشتراک درکنفرانس بین المللی حاکمیت قانون در افغانستان در شهرروم وکشور همسایه جمهوری ترکمنستان به شورای وزیران گزارش ارائه نموده گفت : در کنفرانس روم موضوعات عمده و مهم درارتباط تقویت سیستم عدلی وقضایی افغانستان مورد بحث قرار گرفت ، ایتالیا به همکاری کشورهای تمویل کننده مبلغ ۳٦۰ ملیون دالر را برای تقویت سیستم عدلی و قضایی کشور و عده سپرد که ازجمله مبلغ ۸۲ ملیون دالر آن جدیداً و عده شده است .

رئیس جمهور افزود : در سفربه کشور جمهوری ترکمنستان که به دعوت رئیس جمهور آن کشور صورت گرفته بود ، استقبال بی نظیری از هیأت افغان بعمل آمد که پیرامون ابعاد وسیع مسایل روابط افغان – ترکمن و مسایل مبرم بین المللی ، منطقوی بحث و تبادل نظر صورت گرفت وبه مقصد فعال سازی روابط اقتصادی میان دو کشور ، رئیسان جمهور درمورد تشکیل کمیسیون مشترک بین الحکومتی افغان – ترکمن در امور همکاری اقتصادی و تجارتی به توافق رسیدند و همچنان موافقتنامه های :

پیرامون همکاری های اقتصادی و تجارتی بین دو کشور همکاری های ترانزیت و ترانسپورتی.

یادداشت تفاهم بین وزارتخانه های امور خارجه دوکشور .

اعلامیه مشترک رئیسان جمهور دو کشور به امضا رسید .

جانب ترکمنستان توافق نموده تا در احداث خط آهن ازسرحد بداخل کشور الی بندر تورغندی ولایت هرات به مسافت دو کیلو متر مبلغ ۵۵۰ هزار دالر همکاری نماید .

جمهوری ترکمنستان علاقمند است هرچه عاجل مذاکرات در رابطه با احداث پایپ لاین گازمیان هیأت تخنیکی چند جانبه آغاز گردد. جمهوری ترکمنستان منحیث حسن نیت و پذیرایی بی سابقه از هیأت وعده نمود که به ارزش سه صد هزار دالر امریکایی از مجموع مصارف صرفیه برق وارداتی از آنکشور به افغانستان را اخذ نمی نماید و نیز موافقه گردید تا تعداد بورس های تحصیلی در ترکمنستان از رقم فعلی

(c) ketabton.com: The Digital Library

زیاد تر گردد . قابل یاد آوری است که دیپلوم افتخاری پروفیسوری پوهنتون مخدوم قلی فراغی از طرف رئیس جمهور ترکمنستان به رئیس جمهور افغانستان تفویض گردید .

رئیس جمهوری، درمورد جرگه امن بین افغانستان و پاکستان که عنقریب در کابل دایر می گردد گفت: این جرگه اهمیت حیاتی دارد ، مردم هردو کشور ازاین جرگه نفع می برند ، فهرست اعضای شرکت کننده جرگه امن از جانب افغانستان نهایی گردیده و انتظار می رود دولت پاکستان نیز بزودی لست وزمان برگزاری جرگه امن را نهایی سازد . دولت افغانستان به تمام معنی از برگزاری جرگه امن در کابل استقبال می نماید .

در ادامه جلسه شورای وزیران طرزالعمل بورد خاص مشورتی مقام ریاست جمهوری به مجلس مطرح شد. وفیصله بعمل آمد که وزارت عدلیه مجدداً این طرزالعمل را مطالعه نموده طبق تذکار های جلسه مجدداً به شورای وزیران ارائه نماید . همچنان غرض تسریع روند کار بالای ساختمان قصر شورای وزیران واقع محوطه صدارت عظمی به وزارت انکشاف شهری وریاست عمومی اداره امور و ودارالانشای شورای وزیران وظیفه سپرده شد تا نواقص موجود در قرار داد تعمیر را بر طرف و راه حل موضوع را با نیت اینکه کار تعمیر متوقف نشده وسرعت بخشیده شود ، به ریاست جمهوری پیشنهاد نماید .

طبق آجندا مسوده پالیسی زمین که توسط وزارت های زراعت ، مالداری و آبیاری و انکشاف شهری آماده شده است .

به مجلس مطرح گردید این طرح بمنظور غنامندی بیشتر در جلسات بعدی شورای وزیران ارجاع شد .

قرار داد معدن طلای نورابه وسمنت ولایت تخار توسط وزیر معادن به مجلس طرح گردید وفیصله شد تا مطالعات بیشتر روی معرفی کمپنی برنده وقرار داد مذکور، به جلسات بعدی شورای وزیران توسط وزیر معادن ارائه گردد و مشاور رئیس جمهور در امور مالی و تفتیش نیز درمورد مطالعات را انجام دهند .

مطابق به اجندا استملاک ساحه دشت علی لالا در ولایت غزنی توسط وزیران امور داخله و انکشاف شهری به مجلس ارائه گر دید . مجموع زمین شامل پلان پروژه ۲۵۰۰ جریب بوده که منجمله ۱۳٦ جریب زمین شخصی میباشد که طبق قانون ، استملاک گردد .

استملاک زمین های دشت علی لالا توسط شورای وزیران مورد تایید قرار گرفت ، شاروالی غزنی به همکاری وزارت های انکشاف شهری و امور داخله در تطبیق پلان و استملاک زمین متذکره اقدام نماید .

همچنان مسوده قانون اداره محلی که بداخل ۳ فصل و ٦۹ ماده ترتیب و از طریق کمیته قوانین تسوید گردیده بود توسط وزیر عدلیه به مجلس پیش کش شد که بعد از غور و بحث لازم ، شورای وزیران فیصله نمو د که وزیران مالیه ، امور داخله ، مشاوریت امنیت ملی ، رئیس کمیسیون مستقل اصلاحات اداری و خدمات ملکی و اداره ای – ان – دی – اس تحت نظر وزیر عدلیه مسوده قانون اداره محلی راغور مجدد نموده و دوباره به مجلس پیشنهاد نماید .

همینطور طرح تعدیل ایزاد و حذف در برخی از مواد قوانین مسافرت واقامت اتباع خارجی درجمهوری اسلامی افغانستان پاسپورت و اخذ قیمت اسناد مصدقه در نماینده گی های سیاسی و قونسلی جمهوری اسلامی افغانستان در خارج از کشور توسط وزیر عدلیه مطرح ومورد تصویب قرار گرفت .

وزارت عدلیه بادرنظر داشت روش بالمثل در مورد قیمت ویزه برای اتباع سایر کشورها طبق ، تذکار های جلسه تعدیلات را منطبق سازد و قیمت پاسپورت در کشورهای ایران و پاکستان مبلغ معادل بیست دالر تعیین گردید . وزیر انکشاف شهری طرح اساسنامه شرکت آبرسانی وکانالیزاسیون شهری افغانستان رابه مجلس توضیح داد ، دراین شرکت پنج نهاد دولتی سهیم است. هدف از ایجاد شرکت ، استخراج ، تصفیه ذخیره و توزیع آب آشامیدنی صحی ، اعمار زیربناهای مناسب کافی و مطمئن آبرسانی وکانالیزاسیون ، عرضه خدمات بهتر کانالیزاسیون ورشد خدمات موثر و متداوم کانالیزاسیون و آبرسانی در شهر ها می باشد ، این اساسنامه در ٤ فصل و ٦٦ ماده تدوین گردیده ومورد تایید شورای وزیران قرار گرفت . در ختم جلسه احمد ضیا مسعود معاون اول رئیس جمهور ورئیس کمیته ملی سرشماری ، پروسه سرشماری آزمایشی نفوس کشور در ۳٤ ولایت را که بمنظور داشتن احصائیه های مستند ، دقیق و جامع برای شناخت نیروی بشری ودرک مشخصات کلیه افراد جامعه صورت می گیرد، بتاریخ ۲۰ سرطان سالجاری بمدت ۲۱ روز راه اندازی می گردد به شورا ی وزیران ارائه نمود شورای وزیران تمام

(c) ketabton.com: The Digital Library

اداره های دولتی بالخصوص وزارتهای امور داخله و معارف را موظف نمود تا با این پروسه ملی همکاری نمایند .

حامد کرزی درجلسهٔ شورای وزیران:

افغانستان درمبارزه علیه تروریزم با پاکستان همکاری صادقانه می نماید

درجلسهٔ شورای وزیران:

وزارت اطلاعات وفرهنگ موظف شد به رسانه ها گوشزد شود، برنامه های خود را روی وحدت ملی عیارکنند نه تبلیغ نفاق واختلاف

۱۳۸٦/٤/۲۵

جلسه نوبتی شورای وزیران تحت ر یاست حامد کرزی رئیس جمهوری اسلامی افغانستان در قصر گلخانه ارگ ریاست جمهوری دایر گردید .

در ابتدای جلسه رئیس جمهور درمورد خطر تروریزم درمنطقه صحبت نموده گفت : تروریزم پدیده نامیمون است . که همه منطقه و جهان را تهدید مینماید . اخیراً حملات انتحاری در پاکستان که باعث ناامنی در آن کشور گردیده است ، ملت دو طرف سرحد را به طور مساویانه متضرر ساخته است . مابه جمهوری اسلامی پاکستان اطمینان میدهیم که در امر مبارزه با تروریزم با آنها همکاری صادقانه خواهیم داشت . همچنان مشاور شورای امنیت ملی ووزیرامورخارجه درمورد ابراز نظر نمودند .

سپس رئیس جمهور در مورد عفو پسر ١٤ ساله باشنده وزیرستان که فریب تروریستان را خورده و بعد از آموزش د ریکی ا ز مدرسه های آن طرف مرز با واسکت انفجاری مجهزوبه قصد ازبین بردن والی خوست داخل آنولایت شده و توسط نیروهای امنیتی دستگیر گردیده بود ، صحبت نموده گفت : عفو پسر ١٤ ساله و تسلیمی وی به پدرش بدین منظور صورت گرفت که وی به سن قانونی بلوغ نرسیده و پدرش جهت تعلیم امور دینی او را به مدرسه فرستا ده بود ، اما وی ازجانب تروریستان مورد سوء استفاده قرار گرفته وبه افغانستان غرض انجام حمله انتحاری اعزام گردید و از جانبی هم مردم افغانستان میدانند که لذت در عفو و بخشش است ، نه در انتقام، کشور جمهوری اسلامی پاکستان نیر باید در مبارزه علیه تروریزم با افغانستان صادقانه عمل نماید و جلو فعالیت محلاتی راکه تروریست تربیه میکنند بگیرند .

رئیس جمهور از حل مشکل کوچیان ومردم بهسود نیز به جلسه اطمینان داده گفت : در جلسه دیروزی کمیسیون دایمی حل مشکل کوچیان وساکنان در حضور خودش ، فیصله بعمل آمد تا کوچیان از مناطق بهسود برگردند وموضوعات علفچرها وملکیت های مورد ادعای کوچیان در آن مناطق توسط کمیسیون دایمی حل مشکلهای کوچیان و ساکنان در مشوره با بزرگان دوطرف مطالعه و راه های حل اساسی آن جستجو گردد .

همچنان وزارت اطلاعات و فرهنگ موظف گردید رسانه ها و تلویزیون هایی راکه تلاش میکردند به مساله کوچیان و ساکنان بهسود دامن بزنند متوجه ساخته ، به آنها گوش زد نماید تا برنامه های خود را روی موضوعات وحدت ملی عیار نمایند نه تبلیغ نفاق و اختلاف .

رئیس جمهور مجدداً به اعضای شورای وزیران ومسؤولان بلند پایه دولتی دستور صادر نمود تاازبند ساختن جریان ترافیک بروی عابران حین عبور ومرور در داخل شهر جداً جلوگیری کنند .

در ادامه جلسه در موردتعداد ۲٤۰۰ عراده موتر جیپ که در اختیار وزارت امور داخله قرار دارد و آن وزارت از وسایط متذکره در بخش پولیس استفاده نمیتواند بحث صورت گرفته فیصله بعمل آمد که ریاست عمومی اداره امور و دارلانشای شورای وزیران ضرورت وزارتها و اداره های دولتی را تشخیص و درتوزیع موترهای متذکره پیشنهادی را بریاست جمهوری ارائه نماید .

در بخش دیگر از مجلس وزیر زراعت ، مالداری و آبیاری در رابطه به جمعاوری حاصلات پسته در ۹ ولایت خاصتاً در ولایت بادغیس به شورای وزیران گزارش داد و فیصله بعمل آمد که وزارت امور داخله به همکاری وزارت زراعت ، مالداری و آبیاری با بزرگان منطقه و اشخاص بانفوذ ساحه تفاهم نموده همکاری آنها را در نگهداری شول پسته خواستار گردند . همچنان وزارت امور داخله ، والی بادغیس

(c) ketabton.com: The Digital Library

ووالیان سایر ولایت های پسته زار در حفظ شول و جمعاوری بموقع حاصلات پسته اقدام جدی را بعمل آورند .

در ادامه جلسه رئیس جمهور، رئیس دفتر مطبوعاتی و سخنگوی جدید ریاست جمهوری محمد همایون حمید زاده که دارای تحصیلات عالی و فهم و دانش لازم در عرصه مطبوعات است به اعضای شورای وزیران معرفی و برای موصوف آرزوی موفقیت نمود .

طبق اجندآ وزیرامور خارجه وسرپرست وزارت امور مهاجران و عودت کننده گان گزارش سیزدهمین مجلس سه جانبه جمهوری اسلامی افغانستان، جمهوری اسلامی پاکستان و کمیشنری عالی سازمان ملل-متحد در امور پناهنده گان رابه مجلس پیشکش نموده گفت ، در چند مورد با کشور پاکستان اختلاف نظر وجود داشت، خواست مااین بود عودت داوطلبانه مهاجران و ثبت دو صد هزار مهاجر افغان که تا هنوز در پاکستان برای شان کارت توزیع نشده است و هم درمورد بسته شدن چهار کمپ، دو کمپ در شهر کویته و دو کمپ در شهر پشاور بین هیأت دو کشوراختلاف وجود داشت که در آن جلسه هیأت جانب افغانستان برعودت داوطلبانه ، تدریجی و عزتمند مهاجران تاکید نمود . سپس رئیس جمهور گفت ، بازگشت سریع و آبرومندانه مهاجران از کمپ های خارج به نفع امنیت ملی کشور است ، وزارتهای امورخارجه ، مالیه ، انکشاف شهری ، عودت مهاجران وسایر اداره های ذیربط در جذب کمک کشورهای تمویل کننده غرض اسکان مهاجران به شهر های افغانستان ، ایجاد شغل و توزیع زمین به آنها اقدام لازم و ضروری را بعمل آورند .

شورای وزیران وزارت های امورخارجه ، مالیه ، انکشاف شهری ، انکشاف دهات و عودت امور مهاجران را موظف نمود تا در پرتو هدایت رئیس جمهور پلان بازگشت مهاجران را ترتیب و به شورای وزیران ارائه نمایند .

مطابق آجندا قانون موسسات تحصیلات عالی توسط وزیر عدلیه به جلسه مطرح گردید .این قانون به اساس مواد ٤٣و ٤٦ قانون اساسی کشور به منظور تنظیم رشد و انکشاف تحصیلات عالی در ۷ فصل و ٦٤ ماده ترتیب گردیده است . جلسه بعد از بحث و غور لازم به وزارتهای تحصیلات عالی و عدلیه وظیفه سپرد تا طبق تذکار جلسه تصحیحات ضروری را درمورد قانون موسسات تحصیلات عالی درج ومجداً به شورای وزیران ارائه نمایند .

وفات بابای ملت
یک ضایعهٔ جبران ناپذیر برای افغانستان

حامدکرزی:

بابای ملت سمبول وحدت ملی و آرزومند ترقی ورفاه مردم افغانستان بود

۱۳۸٦/٥/۱

جلسه نوبتی شورای وزیران تحت ریاست حامد کرزی رئیس جمهوری اسلامی افغانستان در قصر گلخانه ارگ ریاست جمهوری دایر گردید .

رئیس جمهوری اسلامی افغانستان وفات اعلیحضرت المتوکل علی الله محمد ظاهر شاه بابای ملت افغانستان رابه اعضای شورای وزیران اعلام نموده گفت : اعلیحضرت محمد ظاهر شاه بابای ملت افغانستان روز دوشنبه اول اسد سال ۱۳۸٦ حوالی ساعت ٥/٤٥ صبح به رحمت حق پیوستند .

انالله و انا الیه راجعون

رئیس جمهور وفات بابای ملت را یک ضایعه جبران ناپذیر دانسته به پیشگاه ملت مسلمان، غیور وبزرگ افغانستان ابراز تسلیت نمود .

رئیس جمهوری اسلامی افغانستان درمورد شخصیت برجسته مرحومی افزود: اعلیحضرت محمد ظاهر شاه بابای ملت افغانستان شخص خردمند ، مهربان ، دلسوز ، یار و یاور مردم بیچاره و خادم حقیقی این وطن بود طی چهل سال زعامت شان ممثل دموکراسی صلح و اخوت و برادری میان مردم افغانستان وبخصوص طی پنج سال اخیر به مثابه سمبول وحدت ملی درجهت صلح ، رفاه و ترقی مملکت تا آخریـــن

(c) ketabton.com: The Digital Library

رمق حیات شان سعی و تلاش همه جانبه و شباروزی را بخرج داده اند .
دولت جمهوری اسلامی افغانستان ومردم متدین و مسلمان کشور ، و صایای بابای خردمند وقاید ملی خود رابخاطر تامین صلح و صمیمیت رفاه و بهروزی مردم ، مشعل راه خویش قرار میدهند .
مجلس شورای وزیران کمیسیون برگزاری مراسم تدفین و فاتحه خوانی بابای ملت را تحت ریاست وزیر دفاع ملی و با عضویت وزیران امور خارجه ، امور داخله ، حج واوقاف ، اطلاعات و فرهنگ ، ترانسپورت و هوانوردی ، سرحدات و انکشاف شهری ، سترجنرال سردار عبدالولی ومشاور امنیت ملی ، رئیس عمومی امنیت ملی ، شهزاده مصطفی ظاهر و رئیس دفتر بابای ملت تعیین نمود .
کمیسیون موظف گردید تا تمام تدابیر لازم را جهت برگزاری مراسم تکفین ، تدفین و فاتحه خوانی ، اتخاذ و اجرا نمایند .
شورای وزیران بمناسبت وفات اعلیحضرت بابای ملت افغانستان سه روز را عزای عمومی اعلام نمود ، دراین روز ها بیرق جمهوری اسلامی افغانستان برفراز وزارت ها ، دوایر دولتی مرکز ، ولایتها ، سفارت ها ونماینده گی های سیاسی جمهوری اسلامی افغانستان مقیم درخارج کشور به حالت نیمه برافراشته در آورده شده ، مراسم رسمی تدفین اعلیحضرت بابای ملت بعد از ظهر روز سه شنبه دوم برج اسد در شهر کابل برگزار ومراسم فاتحه خوانی بروز چهار شنبه از ساعت ۹ صبح الی ۱۲ ظهر در مسجد جامع عید گاه واقع چمن حضوری ، شهرکابل صورت گرفته والیان وولسوالان ولایتهای کشور همزمان مراسم فاتحه خوانی را در مراکز ولایتها وولسوالی ها بجا آورند .
شورای وزیران به این مناسبت روز های سه شنبه و چهار شنبه را رخصتی عمومی اعلام نمود.
وزارتهای دفاع ملی ، امور داخله ، امور خارجه ، ریاست دفتر مقام ریاست جمهوری ، ریاست عمومی اداره امور و دارالانشای شورای وزیران و ریاست عمومی امنیت ملی از این امر مستثنی میباشند .

* * *

اعلیحضرت محمد ظاهر بابای ملت افغانستان صبح روز دوشنبه به عمر ۹۳ سالگی درمحل سکونتش در حرمسرای شهر کابل چشم ازجهان فروبست .
حامد کرزی رئیس جمهور اسلامی افغانستان قبل از ظهر روز دوشنبه خبر وفات بابای ملت رابه اطلاع مردم رسانیده گفت : با اندوه فروان به اطلاع هموطنان عزیز میرسانم که حضور اعلیحضرت المتوکل علی الله محمد ظاهر شاه بابای ملت افغانستان ساعت ۵/۴۵ صبح روز دوشنبه دنیای فانی را وداع گفته برحمت حق پیوست .

انا لله و انا الیه راجعون .

درجلسهٔ نوبتی شورای وزیران:

• حامد کرزی سفر قریب الوقوع خود را به امریکا یک سفر سازنده ومهم خواند

• هیأت مدیرهٔ آریانا افغان هوایی شرکت تأیید گردید

• ادغام روزنامه ملی انیس و روزنامه اصلاح به جلسه آیندهٔ شورای وزیران موکول گردید

۱۳۸٦/۵/۸

جلسه نوبتی شورای وزیران تحت ریاست حامد کرزی رئیس جمهوری اسلامی افغانستان در قصر گلخانه ارگ ریاست جمهوری دایر گردید .
درابتدا رئیس جمهور از کمیسیون برگزاری تدفین و فاتحه خوانی مرحوم اعلیحضرت محمد ظاهر شاه بابای ملت ، وزارتها و اداره های دولتی اظهار تشکر نموده همچنان از حضور اقشار مختلف ملت در مراسم تدفین و فاتحه خوانی مرحومی ابراز امتنان نموده برعلاوه رئیس جمهور ازتمام تلویزیون ها ورسانه های خصوصی و دولتی که در سه روز عزاداری برنامه های خاص را به نشر سپردند قدردانی

(c) ketabton.com: The Digital Library

نمود .
سپس رئیس جمهوری درمورد سفر قریب الوقوع خود به ایالات متحده امریکا جهت انجام مذاکرات اساسی درمورد جلب کمک های بیشتر آن کشور در امور امنیتی ، بازسازی و مبارزه با تروریزم وکشت مواد مخدر صحبت نموده گفت: این سفر یکی از سفر های مهم و سازنده است که پیرامون ارتقای ظرفیت در دولت افغانستان ، بهبود وضع پولیس و اردوی ملی ، هماهنگی بین دولت افغانستان و قوای ائتلاف ومیکانیزم هماهنگی این همکاری ها بین دو کشور مذاکره صورت خواهد گرفت .
همینطور معاون اول ومعاون دوم ریاست جمهوری ، وزیر ارشد و وزیران معارف ، مالیه ، صحت عامه ، اطلاعات وفرهنگ ، زراعت وآبیاری ، امور داخله ، سرپرست وزارت مبارزه با مواد مخدر ، مشاور رئیس جمهور در امور صحی نظریه های تکمیلی خویش را در زمینه ابراز داشتند. متعاقباً درمورد تفویض مدالهای دولتی به قوماندانان جهادی و مجاهدان که در راه استقلال کشور در دوران جهاد ، شهامت نشان داده اند بحث صورت گرفت . کمیسیون موظف وزارت دفاع ملی وریاست عمومی اداره امور و دارالانشای شورای وزیران فهرست تعداد ۳٦۵ قوماندانان جهادی را که در قید حیات بسر می برند و ۲۳۹ تن از مجاهدان که جانهای عزیز شانرا در راه دفاع از وطن و نوامیس ملی از دست داده اند مشخص نموده اند .
شورای وزیران ضمن تائید نظر کمیسیون موظف ، وزارت دفاع ملی و ریاست عمومی اداره امور را مجدداً موظف نمود تا فهرست را تکمیل ، بعد ازمنظوری ریاست جمهوری جهت تفویض به روز ۲۸ اسد (سالروز استرداد استقلال کشور) آماده نمایند . همچنان یکتعداد نشانها ومدالهای دولتی و تقدیر نامه هاییکه به مناسبت های مختلف به مسؤوولان دولتی قبلاً منظور گردیده است نیز در روز استرداد استقلال تفویض میگردد به همین صورت از شخصیت های فرهنگی کشور که در عرصه های قلمی و مطبوعات سالیان متمادی زحمت کشیده اند دراین جشن تقدیر بعمل می آید. متعاقباً پیشنهاد د آریانا افغان هوایی شرکت مبنی بر پرداخت دو ملیون دالر امریکایی ضرر کمپنی ای – پی – ام به اقساط الی اخیر سال ۲۰۰۸ میلادی برطبق پروتوکول عقد شده و تایید هیأت عامل و هیأت مدیره د آریانا افغان هوایی شرکت توسط شورای وزیران تائید گردید . سپس تعیین حقوق و امتیاز ها برای خانواده های وزیران کابینه حکومت موقت و دوره انتقالی که طی حادثات جداگانه شهید گردیده اند به جلسه شورای وزیران مطرح گردید و فیصله بعمل آمد که وزارت عدلیه و ریاست عمومی اداره امور و دارالانشای شورای وزیران طرز العمل را بدین منظورترتیب و بمنصه اجرا قرار دهند .
به ادامه جلسه لوی څارنوال پیرامون مصونیت های قضایی و دیپلوماتیکی ومعافیت های مالیاتی برای اتباع کشورهای خارجی آیساف ، سازمانهای بین المللی وکارمندان محلی آنها و مشکل های حقوقی ناشی از این مصونیت ها را به شورای وزیران مطرح نموده افزود:بعضی از اینگونه قرار دادها مغایر قانون اساسی و سایر قوانین نافذه کشور ومیثاق های بین المللی میباشد . شورای وزیران کمیسیونی رابه ترکیب وزارت های دفاع ملی ، امور داخله ، عدلیه و اداره لوی څارنوالی تحت ریاست وزیر امور خارجه موظف نمود تا قرار داد های عقد شده را در روشنایی میثاق های بین المللی و قانون اساسی افغانستان بازنگری نموده اصلاحات وارده را غرض طی مراحل بعدی به جلسه ارائه نمایند . مطابق آجندای شورای وزیران ، وزیران زراعت وآبیاری ، انکشاف شهری ومشاور وزارت انکشاف شهری پیرامون طرح پالیسی زمین که بمنظور دسترسی مردم به زمین وجلوگیری از غصب زمین ، تنظیم علفچرها ، تفکیک زمین های شخصی از زمین های دولتی ، حل معضله های موجود زمین ، استفاده اعظمی مشروع از زمین و کنترول اداره زمین از طریق یک دفتر واحد حمایه جنگل ها ، جلوگیری از اجرای قباله های جعلی وایجاد یک مرکز معلومات واحد غرض شناسایی زمین را به مجلس مطرح نمودند . شورای وزیران بعد از بحث وغور همه جانبه روی پالیسی زمین و ابراز نظریه های درمورد فیصله نمود که بخش های عمده پالیسی مرتبه بطور جداگانه توسط وزارت های زراعت و آبیاری و انکشاف شهری به جلسات بعدی مطرح گردد . مطابق اجندا وزیر تجارت وصنایع مشکل های صدور میوه تازه رابه پاکستان و هند برشمرده گفت : دولت پاکستان نیز خواهان مذاکره درمورد صدور اموال پاکستانی به آسیای میانه از طریق افغانستان می باشد که ضرورت به بحث بین دو کشور دارد شورای وزیران پیشنهاد آن وزارت

(c) ketabton.com: The Digital Library

مبنی برمذاکره جهت حل معضله ترانزیتی و ترانسپورتی فی مابین دو کشور را به کمیسیون مشترک اقتصادی بین افغانستان و پاکستان که عنقریب در کابل دایر میگردد. موکول نمود ، وزیران مالیه و تجارت و صنایع این موضوع را در صدر آجندای بحث کمیسیون مذکور قرار دهند . همچنان شورای وزیران وزارت عدلیه را موظف نمود تا قانون احوال شخصیه اهل تشیع که درمجلس مورخ ۱۳۸٦/٤/٤ تائید گردیده بود و در اولویت فیصله های حکومت قرار داده شده از طریق وزارت دولت در امور پارلمانی غرض منظوری به پارلمان کشور بفرستند .

طبق آجندا وزیراطلاعات و فرهنگ طرح ادغام روز نامه های انیس و اصلاح را تحت نام واحد اصلاح – انیس به منظور بهتر شد ن کیفیت محتوای نشرات مذکور به مجلس مطرح کرد که موضوع متذکره به جلسه آینده شورای وزیران موکول گردید .

کابینې دملي امنیت دستراتیژۍ د جوړولو سپارښتنه وکړه

۱۳۸٦/٥/۱٥

دوزیرانو شورا نوبتي غونډه دافغانستان داسلامي جهوریت د جمهوري ریاست دسرپرست احمد ضیا مسعود په مشري د جمهوري ریاست دارگ دگلخاني په ماني کي جوړه شوه په دي غونډه کي لومړي دهیواد امنیتي حالات وڅیړل شول وروسته دپوهني وزیر دهیواد دښونځیو دحالت په باب غونډي ته معلومات وړاندي کړل او دځینو هغوولایتونو چي دناامنیو له امل، يي ښوونځي زیانمن شوي دي یادونه وکړه او دهیواد له پوهني سره يي دامنیتي یوځونو دمرستي غوښتنه وکړه. دوزیرانو شورا دملي دفاع او دکورنیو چارو دوزارتونو او دملي امنیتي دلوي ریاست په گډون د هیوادد امنیتي پوځونو ترمنځ په زیاتي همغږي باندې په ټینگار سره هغوي ته دنده وسپارله چي دهیواد دلویو لارو دامنیت دتامینولو او دجنوبي کوریا داتباعو دیو ویشتوتنو یرغملو دخلاصون په لاره کي جدي هلي ځلي وکړي، دکورنیو چارو وزارت دي دملي پولیسو د ریفورم په تطبیق او جوړښت دملي پولیسو په پیاوړتیا او ددغي اداري دحالت په ښه والي کي جدي اقدامات وکړي او دوزیرانو شورا ته دي مشخصه پالیسي وړاندي کړي او دملي امنیت دستراتیژي طرحه دي داروندو ادارو له خوا برابره شي او هم دي دوزیرانو شورا په راتلونکو غونډو کي طرحه شي دغونډي په دوام دکانونو وزیردهغو پنځو شرکتونو په بهیرکي دڅیړني او شفافیت دڅرنگوالي په باب چي دعینکو دمسودکان په داوطلبي کي يي گډون کړي دي څرگندوني وکړي . دوزیرانو شورا دکانونو کمیټي د عینکو دمسود قرار داد دلاسلیك څیړونکو وزیرانو ته سپارښتنه وکړه چي دقانون په رڼا کي دگټوونکي شرکت دژمنواو شفافیت او دهیواد دملي گټو له په پام کي نیولو سره په دي باب اقدام وکړي له اجندا سره سم دعدلیي وزیر دقضایه قوي د تشکیل او صلاحیت قانون غونډي ته وړاندي کړ .دغه قانون له لازمو خبرو او غور وروسته په نهو فصلونو او یو سلو لسو مادوکي تائید شو. دغه راز دلوړو زده کړو د موسسو قانون دعدلیي دوزیر له خوا په غونډه کي طرحه شو. په دي قانون کي دري مهمي شوراگاني په پامکي نیول شوي دي .

۱- دلوړو او مسلکي زده کړو وزارت په کچه دلوړو زده کړو د موسسو (پوهنتونونو) عالي شورا چي په ترکیب کي يي د لوړو زده کړو وزیر د رئیس په توگه تدریسي معین دمرستیال په توگه ددویمو لوړو زده کړو د موسسو رئیسان دغړو په توگه ، دلوړو دولتي زده کړو دموسسو دعلمي شورا یو یوتن استازي دغړو په توگه او داکادمیکي چارو دسمون رئیس دغړي او منشي په توگه .

۲- دلوړو زده کړو دموسسو (پوهنتونونو) علمي شورا :دلوړو زده کړود موسسو رئیس درئیس په توگه ، مرستیال او یا مرستیالان دغړو په توگه، داروند و پوهنځیو رئیسان د غړو په توگه، دعلمي څیړنیزو مرکزونو امران دغړو په توگه ، دموسسي دمرکزي کتابتون آمر دغړي په توگه د پوهندوي په علمي رتبه اویا له دي څخه په لوړو رتبه له هرپوهنځي څخه دوه دوه تنه استادان دغړو په توگه، او داستادانو لوي مدیر دغړي او منشي په توگه .

۳- دپوهنځي علمي شورا: دپوهنځي رئیس درئیس په توگه ،مرستیال ،ددیپارتمنت آمران له هر دیپارتمنت څخه یویو تن استازي او تدریسي مدیر دغړو په توگه. دغه قانون له لازم غور وروسته تایید شو . وروسته دعدلیي وزیرد افغانستان دڅلور تنو اتباعو افغاني تابعیت غونډي ته وړاندي کړ دوزیرانو شورا د تابعیت د

(c) ketabton.com: The Digital Library

قانون د ۲۵ او ۲۹ مادي له مخي او دعدلیي وزارت په مشري داروند کمیسیون دتائید له په پام کي نیولو سره ددغو څلورو تنو دتابعیت فسخه کول منظور کرل. له اجندا سره سم په غونډه کي دیو شمیرنورو مسئلو په اړه هم خبري و شوي.

شورای وزیران:

تدویر موفقانه جرگهٔ امن افغانستان- پاکستان را گام بزرگ در راه برقراری امنیت درمنطقه دانست

حامدکرزی:

نتیجهٔ مذاکرات کمپ دیوید را مثبت ومفید ارزیابی کرد

۱۳۸٦/۵/۲۲

جلسه نوبتی شورای وزیران تحت ریاست حامد کرزی رئیس جمهوری اسلامی افغانستان در قصر گلخانه ارگ ریاست جمهوری دایر گردید .

درآغاز مجلس ، رئیس جمهور تدویر موفقانه جرگه امن افغانستان – پاکستان رابه شورای وزیران ومردم افغانستان تبریک گفته ، انجام موفقانه این جرگه راگام بزرگ در راه تقویه روابط حسنه بین دوکشور همسایه واسلامی افغانستان و پاکستان وبرقراری امنیت دراین منطقه دانست .

رئیس جمهوری اسلامی افغانستان از رئیس و اعضای کمیسیون تدویر جرگه امن ، دارالانشای آن کمیسیون ، وزارت دفاع ملی ، وزارت امور داخله ، ریاست عمومی امنیت ملی ، ریاست محافظت امنیت ریاست جمهوری ، ریاست دفتر ریاست جمهوری ، ریاست عمومی اداره امور و دارالانشای شورای وزیران ، ریاست تشریفات وزارت امور خارجه ، تشریفات دفتر ریاست جمهوری ، وزارت اطلاعات وفرهنگ ، ریاست رادیو تلویزیون ملی ، شاروالی کابل ، وزارت حج واوقاف ، عالمان و خطیبان مسجدها ، تکیه خانه ها و جماعت خانه های کشور، همشهریان شهرکابل ، وزارتها و اداره های دولتی ، رئیس، معاون ، منشیان و اعضای اشتراک کننده جرگه امن ابراز امتنان و تشکری نموده توفیقات مزید برای آنان از دربار ایزد متعال آرزو بردند .

همچنان رئیس جمهور از سفر خویش به ایالات متحده امریکا که در هفته قبل صورت گرفته بود به شورای وزیران معلومات داده گفت : در کمپ دیوید با استقبال و پذیرائی گرم رئیس جمهور جورج دبلیو بوش روبروگردید، مذاکرات کمپ دیوید پیرامون اوضاع امنیتی افغانستان ومنطقه ، نحوه بازسازی و ارتقا ظرفیت در اداره های افغانستان ، مبارزه علیه تروریزم و مواد مخدر و تقویه اردوی ملی و پولیس ملی صورت گرفت ، رئیس جمهور نتیجه مذاکرات مذکور رامثبت ومفید ارزیابی نمود .

سپس وزیر امورخارجه در مورد سفر رئیس جمهور اسلامی ایران دکتور محمود احمدی نژاد وهیأت معیتی اش به کابل ، شورای وزیران را مطلع نموده از امضاء سند همکاری که قرار است توسط رئیسان جمهوردوکشور به امضا برسد به مجلس خبر داد. درنظر است توافقنامه های بین وزارتخانه های امور خارجه ، امور داخله ، فواید عامه ومبارزه علیه مواد مخدر دو کشور در کابل امضا گردد . در ادامه جلسه وزیرانرژی و آب درمورد تامین امنیت بند سلما تکمیل تمدید لین برق حیرتان ، پلخمری ، تامین امنیت مسیر لین متذکره و ضرورت تمویل بازسازی شبکه برق شهر کابل ، مزارشریف و بغلان به شورای وزیران گزارش داد .

رئیس جمهور به وزارت امور داخله هدایت داد تا درتامین امنیت بند سلما ومسیر لین برق حیرتان – پلخمری – کابل توجه جدی نماید وزارت مالیه تمویل پروژه های شبکه برق شهرکابل ، مزار شریف وبغلان را از طریق ممکنه فراهم نموده وزارت انرژی وآب را یاری رساند .

طبق اجندا طرح قانون ماموران خدمات ملکی توسط وزیر عدلیه به جلسه مطرح گردید که نسبت موجودیت نواقص در بعضی ماده های قانون مذکور ، موضوع به جلسه آینده شورای وزیران موکول شد .

مطابق به اجندا طرح قانون حقوق و امتیازات بازمانده گان شهیدان ومعلولان و طرح قانون حقوق و امتیازات معلولان توسط وزیر عدلیه گزارش داده شد .

(c) ketabton.com: The Digital Library

قانونهای مذکور بتأسی از حکم ماده ۵۳ قانون اساسی افغانستان به منظور تامین حقوق و امتیازات بازمانده گان شهیدان ومفقودین و حمایت اجتماعی ، سیاسی ، فرهنگی ، تفریحی وورزشی و بازتوانی معلولان اعم از زن مرد و کودک جهت سهمگیری فعال آنان درجامعه و تامین حقوق و امتیازات آنان وضع گردیده است .

قانونهای مذکور بعد از تعدیلات لازم مورد تایید قرار گرفت. وزارت های عدلیه ومالیه تعدیلات را طبق تذکار جلسه در قانونهای مذکور وارد و غرض منظوری از طریق دفتر وزیر دولت در امور پارلمانی به پارلمان جمهوری اسلامی افغانستان ارسال دارد. متعاقباً وزیر امور داخله فروش و اجرای قباله آپارتمان های بلاک های شهرک پولیس رابه مجلس مطرح نمود.

اپارتمانهای شهرک پولیس واقع کلوله پشته شهرکابل ، در سال ۱۳٦۲ ایجاد گردیده، وزارت امور داخله دران زمان اپارتمان مذکور را توزیع و تاکنون با پرداخت کرایه امتیازی مورد استفاده منسوبان پولیس میباشد .

شورای وزیران بعد از بحث لازم کمیسیون مشتمل از نماینده گان باصلاحیت وزارتهای امور داخله ، مالیه ، شاروالی کابل ، ریاست عمومی اداره امور و دارالانشای شورای وزیران تحت نظر وزارت عدلیه را موظف نمود تاموضوع فروش ، قیمت گزاری و اجرای قباله شهرک پولیس رابه مستحقان بررسی همه جانبه نموده پیشنهاد مشخص و موافقت شده را به ریاست جمهوری اسلامی افغانستان ارائه نماید .

گزارش پشتنی بانک درمورد پلان ،برنامه کاری ، نوسازی ، تعهدات و دورنمای آن بانک توسط وزیر مالیه ورئیس آن بانک به مجلس مطرح گردید. پشتنی بانک در سال ۱۳۳۳ منحیث بانک دولتی- شخصی آغاز به کار نمود بتاسی از هدایت ماده ۸ مورخ ۱۳۸۵/۷/۲٤ شورای وزیران جمهوری اسلامی افغانستان وزارت مالیه موظف گردید. تا فعالیت بانک های ملی و پشتنی را الی اخیر سال ۱۳۸۵ ارزیابی دقیق نموده نتایج نهایی و ادامه فعالیت و یا ادغام انرا مجدداً به شورای وزیران پیشنهاد نمایند .

شورای وزیران بعد از جروبحث لازم طرح پلان بازسازی پشتنی بانک را در پرنسیب مورد تائید قرار داد. در مورد بودجه پیشنهادی برای بازسازی آن بانک هیات مدیره پشتنی بانک تجدید نظر نماید و از فعالیت های شش ماهه خویش بطور دوامدار به شورای وزیران راپور دهد .

همچنان وزیر مالیه خواستار تجدید نظر مجلس درمورد فیصله های مصوبات شماره ۵ مورخ ۱۳۸۲/۲/۱۰ شورای وزیران گردید. در فیصله های مذکور تورید موتر های اشترنگ راسته وموترهای تیز رفتار تولید ده سال قبل ووسایط باربری پانزده سال قبل ممنوع قرار داده شده است که تجدید نظر بر فیصله های متذکره مورد تایید شورای وزیران قرار نگرفت .

در بحث دیگری شورای وزیران فیصله نمود تا بمنظور جلوگیری از تداخل کاری بین ارگانهای تحقیقی و تفتیش امور مالی کشور نماینده گان با صلاحیت اداره لوی خارنوالی ، ریاست عمومی کنترول وتفتیش ، ریاست مبارزه با ارتشا و فساد اداری ووزارت مالیه تحت نظر وزارت عدلیه موضوع را بعداز مطالعه و ارزیابی بررسی نموده جهت ساده سازی کار طرح توافق شده را به شورای وزیران تقدیم نمایند .

در پایان به وزارت های دفاع ملی ، امور داخله و ریاست عمومی امنیت ملی وظیفه سپرده شد تا طرح و تدابیر امنیتی شانرا در ولایتهای میدان وردک و غزنی در جلسه بعدی شورای وزیران گزارش دهند .

• اعضای شورای وزیران نظریه های شانرا پیرامون اوضاع امنیتی کشور بیان داشتند

شورای وزیران به وزارت مخابرات وظیفه سپرد

• درتفاهم با کمپنی های تلفونهای موبایل در پایین آوردن قیمت فی دقیقه مکالمهٔ تلفونی اقدام لازم به عمل آورد

۱۳۸٦/۵/۲۹

جلسه نوبتی شورای وزیران به ریاست حامد کرزی رئیس جمهوری اسلامی افغانستان در قصر گـــلخانه

(c) ketabton.com: The Digital Library

ارگ ریاست جمهوری دایر گردید .
درابتدای جلسه وزیر تجارت وصنایع درمورد واردات تیل به کشور توسط کمپنی های خصوصی توضیحات لازم را به مجلس ارایه نمود که جهت رفع مشکل ، وزارت تجارت وصنایع مکلف گردید تا طبق تذکار های جلسه اقدامات ضروری را روی دست گیرد .
سپس در رابطه به بلند بودن قیمت فی دقیقه مصرف مخابره تلفون های مبائیل بحث صورت گرفت که به وزارت مخابرات و تکنالوجی معلوماتی وظیفه سپرده شد تادر چوکات قوانین نافذه کشور با کمپنی های موجود تلفون های مبائیل تفاهم نموده در پایین آوردن قیمت فی دقیقه مکالمه تلفونی اقدامات لازم ومقتضی را بعمل اورد و هم شرکت های مخابراتی مکلف گردند تا خدمات بهتر را برای مشترکین از لحاظ کیفیت و عرضه خدمات مخابراتی فراهم سازند .
طبق اجندا وزیردفاع ملی در رابطه به ستراتیژی امنیتی گزارش مفصل را به شورای وزیران ارایه نمود، دربخشی از گزارش وزیر دفاع چگونگی تدابیر نظامی وامنیتی در ولایتهای میدان وردک وغزنی گنجانیده شده بود که مورد تائید شورای وزیران قرار گرفت. وزیردفاع ملی از پیشرفت کار پروسه اردوی ملی ووظایف محاربوی اردوی ملی در هفده محل که هم اکنون با دشمنان درگیر نبرد هستند خبر داد .
سپس وزیر امور داخله درمورد پلان های آن وزارت برای تطبیق پروژه اصلاح پولیس ملی به مجلس معلومات مفصل ارایه نمود. وزیر امور داخله گفت: با وصف آنکه اصلاحات پولیس یک ونیم سال قبل آغاز گردیده، دراین فرصت کوتاه نتایج بسیار مثبت در ارتقای ظرفیت پولیس، محو فساد اداری وبهبود وضعیت امنیتی حاصل گردیده است.
همچنان رئیس عمومی امنیت ملی اوضاع امنیتی کشور رابه بررسی گرفته نقایض ، کمبودی ها را درعرصه امنیتی بر شمرد .
متعاقباً اعضای شورای وزیران بالنوبه نظریه های شانرا پیرامون اوضاع امنیتی کشور مشکلهای موجود ، علل و عوامل ناامنی و راه های حل آن را بیان داشتند .
شورای وزیران گزارشهای وزیران دفاع ملی ، امور داخله و رئیس عمومی امنیت ملی رامثبت ارزیابی نموده ، تاکید نمود تا در روند احیا و تقویت اردوی ملی ، پولیس ملی مشارکت مردم ولایتها نیز جداً در نظر گرفته شود و در ساختار ستراتیژی امنیتی ، واقعیت های جامعه افغانی وشرایط امنیتی حاضر کشور نیز گنجانیده شود. در هماهنگی بین نیروهای امنیتی درمرکز وولایتها بیش ازپیش توجه گردد ، انکشاف فعالیت سکتور های اقتصادی ، فرهنگی و اجتماعی نیز نقش بس عمده ومهم را درتامین امنیت مناطق بازی می نماید که وزارت ها و ادارات این سکتور ها نیز در تشدید و تنظیم فعالیت های شان به عنوان ممد و عامل کمک کننده در امور امنیتی با بخش امنیت همکاری نمایند .
شورای وزیران خاطر نشان نمود که تقرر والیان ، قوماندانان امنیه وولسوالان متعهد و دلسوز به منافع ملی کشور نیزعامل دیگری است که در تامین امنیت سرتاسری کشور نقش مهم و برازنده راایفا خواهد نمود .
ارگانهای امنیتی کشور مکلف گردیدند تا نکات یاد شده را درنظر داشته از چگونگی اقدامات ، شورای وزیران را وقتاً فوقتاً در جریان قرار دهند .
در پایان مجلس شورای وزیران خبر پیروزی تیم فتبال دختران افغانستان در شهر لاهور پاکستان تقدیر بعمل آمده به ریاست عمومی کمیته ملی المپیک وظیفه سپرده شد تا از تیم مذکور حین رسیدن به کابل تشویق و نوازش بعمل آید .
همچنان وزارت اطلاعات وفرهنگ موظف گردید تا در انعکاس وقایع و گزارشهای از دستاوردهای دولت ، ارتقا ظرفیت آژانس باختر ، توسعه فعالیت خبرگزاری و تقویه تلویزیون ملی تلاش های همه جانبه را به خرچ دهد .

دتاریخي آبداتو دساتنې بشپړه طرحه دې برابره شي

۱۳۸٦/٦/٥

دوزیرانو شورا نوبتي غونډه دافغانستان داسلامي جمهوریت دجمهور رئیس حامد کرزي په مشـــــري

(c) ketabton.com: The Digital Library

دجمهوري رياست دارگ دگلخاني په ماني کي جوړه شوه. دغوندي په پيل کي دافغانستان داسلامي جمهوريت جمهوررئيس حامد کرزي دشيرخان بندر د پله دپرانستلو اوگټي اخيستني ته دوړاندي کولو په لاره کي چي دپنج سيند دپاسه جوړشوي دي تاجکستان ته دخپل سفر په باب غوندي ته معلومات ورکړل . ورپسي دجمهوري رياست دويم مرستيال محمد کريم خليلي دغور په ولايت کي دجام دتاريخي ځلي دخارني په اړوند غوندي ته يوه طرحه وړاندي کړه او وبي ويل: دهغه پلاوي له راپور سره سم چي په دي وروستيو وختوکي دغور ولايت دچارو دخيرني لپاره دغه خاي ته تللي و دجام ځلي جدي پاملرني ته اړتيالري . ده وويل :دجام ځلي دپنخه ديرشو مترو په قطر اود۶۵ مترو په لوړوالي په ستنو باندي په اواره خمکه کي په نږدي واټن او ددوو سيندونو د هريرود سيند دجنوب او دجام سيند دختيخ ددوو بهيرونو دپيوند او پيوستون په سيمه کي جوړشوي دي. داوبو ددواړو جريانونو په غاړه کي دملگروملتو دسازمان د فرهنگي موسسي يونسکو له خوا دځلي دساتني لپاره استنادي ديوال جوړشوي دي چي داوبو دزياتوالي او ځپانده کيدو په وړاندي مقاومت نه لري . دوزيرانو شورا په دي باب له خبرواترو وروسته پريکړه وکړه چي د اطلاعاتو اوفرهنگ وزير دي دملي دفاع ، کورنيو چارو او دښاري پر مختيا دوزارتونو دچارواکو په همکاري سيمي ته سفر وکړي او د پنخلسو ورځو په بهير کي دي دجام دځلي دويجاړيدو دمخنيوي په لاره کي دخپلو عملي تدبيرونو او کړنوپه باب دوزيرانو شوراته رپوټ وړاندي کړي . دغه راز داطلاعاتو او فرهنگ وزير دي دهيواد دتاريخي آ بداتو دساتني په مقصد يوه بشپړه طرحه برابره او عملي کړي . دکورنيو چارو وزير دي دوزيرانو شورا له پخوانيو پريکړو سره سم دهرات دځلوله غاړو ځخه دلير دونکو وسايطو دتگ راتگ دتگلوري په بدلون کي اقدام وکړي او دهرات دوالي په همکاري دي دوزيرانو شورا پخواني پريکړه عملي کړي . له اجندا سره سم دسوداگري اوصنايعو وزير دنفتي توکو او داوبلن گاز د پاليسي طرحه غوندي ته بيان کړه. په دي پاليسي کي دسوداگري او صنايعو وزارت دنفتي توکو او د اوبلن گازدکمي او کيفي تنظيموونکي ، څارونکي او کنترولوونکي په توگه بلل شوي دي . غوندي د نفتي توکو د پاليسي طرحه دزياتي بداينې لپاره دوزيرانو شورا راتلونکو غونډ وته وخنډوله . ورپسي دافغان وريښمو دلاري دنړيوال سهامي شرکت (اصيل) اساسنامه دسوداگري او صنايعو دوزير له خو اپه غونډه کي طرحه شو. ددغه شرکت اساسنامه په ځلورو فصلونو او يو شپيتو مادوکي برابره شوي ده ددغه شرکت لومړني پانگه پنخه سوه مليونه افغاني ده چي په سلو کي يوپنخوس ددولت ونډه او په سلوکي نهه ځلويښت دخصوصي شرکت ونډه ده چي له لازم غور او خبرو وروسته ددغه شرکت اساسنامه د تائيد وړونه گرځيده دغوندي په دوام دمالي وزير ددولت دعوايد و دزياتوالي او دهيواد له خصوصي متشبثينو سره دمرستي په مقصد دلس کاله مخکي گړند يو موټرو دواردولو او پنخلس کاله مخکي باروړونکو موټرو دواردولو د بنديز په باب د وزيرانو شورا د پخوانيو پريکړوپه اړوند دنوي نظر دکولو غو ښتنه وکړه . دغه راز دمالي وزير دښي لاسو موترود ري ايکسپورت په باب دنوي نظر دکولو غوښتنه وکړه . دغه راز دمالي وزير داته سوه دريو ډول ډول موټرو دگمرکي محصول غوښتنه وکړه چي پخوا داسلام کلا گمرک ته وارد شوي دي. دوزيرانو شورا له لازمو خبر و وروسته دمالي دوزير وړانديز مثبت وباله او دمالي وزيرته يي واک ورکړ چي په دغو مواردو کي دنوي نظر دکولو په باب ددغه وزارت پيشنهاد جمهوري رياست ته وړاندي کړي .

شورای وزیران فیصله کردکه:

سمپاشی بالای کشت خشخاش قابل قبول نمیباشد

تشکیل ادارهٔ مستقل ارگانهای محل ازجانب شورای وزیران تأیید گردید

۱۳۸٦/٦/۱۲

جلسه نوبتی شورای وزیران بریاست حامد کرزی رئیس جمهور اسلامی افغانستان درقصر گلخانه ارگ ریاست جمهوری دایر گردید .

در آغاز جلسه روی چگونگی مبارزه علیه کشت و قاچاق مواد مخدر بحث صورت گرفت .

موضوع سمپاشی از طریق فضا به عنوان یکی از راه های مبارزه برای نابودی ومحو کشت خشخاش مطرح گردید ، اعضای شورای وزیران هر یک بالنوبه نظریه های شانرا در زمینه ابراز نمودند ، وزیر

(c) ketabton.com: The Digital Library

صحت عامه در ارتباط تاثیر سؤ سمپاشی بالای صحت انسان ها ووزیر زراعت و آبیاری تاثیرات منفی سمپاشی را بالای زراعت ومحیط زیست بیان نمودند ، از آنجائیکه سمپاشی از طریق فضا بالای مزارع کشت خشخاش برای صحت انسان ها ، حیوانات وسایر نباتات تاثیرات ناگوار دارد ، بنا شورای وزیران با تاکید برفیصله قبلی به اتفاق آرا فیصله نمود، سمپاشی بالای مزارع کشت خشخاش قابل قبول جمهوری اسلامی افغانستان نبوده اداره های ذیربط حکومتی با ارائه و تطبیق پروگرام معیشت بدیل ، مردم را از کشت خشخاش ممانعت نمایند و همچنان با کشور های تمویل کننده مذاکرات بیشتر صورت گیرد تا از طریق صندوق وجهی مبارزه بامواد مخدر کمک های عملی را انجام دهند .

دولت افغانستان باالهام از دساتیر دین مقدس اسلام به همکاری عالمان وروحانیون کشور ازهر طریق ممکنه برای جلوگیری از زرع و کشت خشخاش ممانعت جدی بعمل آورد . در بحث دیگری ، شورای وزیران نصب جنراتور های دیزلی که ظرفیت تولید ۱۰۰ میگاوات برق را داشته و از جانب کشور ایالات متحده امریکا قسماً مساعدت می گردد و در شهر کابل مورد استفاده قرار میگیرد مورد تایید قرار گرفت .

در ادامه جلسه رئیس جمهور از ضرورت ایجاد اداره مستقل ارگانهای محل به مجلس خبر داده گفت : این اداره درچوکات ریاست جمهوری اسلامی افغانستان به منظور تنظیم بهتر وفراهم آوری سهولتهای لازم در امور ولایتها ، ولسوالی ها ، شاروالی ها و شوراهای ولایتی ایجاد گردیده است.

رئیس جمهور غلام جیلانی پوپل راکه قبلاً بحیث معین گمرکات وزارت مالیه درحکومت انتقالی ایفای وظیفه می نمود و از تحصیل و تجربه لازم در امور اداره بهره مند میباشد، بحیث رئیس اداره مستقل ارگانهای محل به شورای وزیران معرفی نموده ازخداوند متعال توفیق مزید برایشان آرزو نمود.

سپس وزیر عدلیه وظایف و تشکیل اداره مستقل ارگانهای محل رابه شرح ذیل به مجلس ارائه نمود .

۱ـ اداره مستقل ارگانهای محل دارای وظایف ذیل میباشد :

* طرح و ترتیب پالیسی اداره های محلی و نظارت برتطبیق آن.
* همکاری در طرح و ترتیب پلانهای انکشافی اداره های محلی در مرکز ومحلات جهت اعمار تعمیرات مورد نیاز آنان.
* تنظیم فعالیت واحد های اداری ولایتها ، ولسوالی ها ، شاروالی ها و شوراهای ولایتی .
* کنترول و نظارت بر تطبیق پلانهای شهری و جلوگیری از تخطی در مورد.
* تامین روابط و انسجام امور شورا های ولایتی با ارگانهای مربوط .
* مطالعه گزارش اجراات ولایتهای و ارائه آن به مقامهای ذیربط .
* انجام سایر وظایف طبق اسناد تقنینی مربوط .

۲ـ اداره مستقل ارگانهای محل دارای تشکیل مرکزی آتی میباشد.

- معینیت پالیسی و انسجام .
- معینیت مالی و اداری.
- دفتر ریاست.
- اداره امور پالیسی.
- اداره امور شاروالی ها.
- اداره روابط شوراهای ولایتی ومحلی .
- اداره پروژه ها ی انکشافی.
- اداره تفتیش داخلی .
- اداره امور مالی و اداری.

۳ـ جزئیات تشکیل وظایف و طرزفعالیت دفاتر مرکزی ولایتی وولسوالی ها طبق اسناد مربوط تنظیم میگردد .

وظایف و تشکیل اداره مستقل ارگانهای محل ازجانب شورای وزیران تایید گردید که از طریق وزارت دولت در امور پارلمانی به ولسی جرگه غرض تزئید در قانون تشکیلات اساسی دولت فرستاده شود .

سپس رئیس جمهور اسلامی افغانستان به منظور تشویق سرمایه گذاری خصوصی در داخل کشور، شرکت صنایع قلم سازی صوفی زاده (افغان کریستال) را به شورای وزیران معرفی نموده از تمـــام اداره

(c) ketabton.com: The Digital Library

های دولتی خواست تا از قلم های تولید شده شرکت قلم سازی صوفی زاده استفاده نمایند.
قبلاً حکم ریاست جمهوری مبنی بر ارجحیت دادن به خریداری تولیدات داخلی کشور صادر گردیده است که مطابق این حکم اداره های دولتی در خریداری اقلام تولید داخلی موظف گردیده اند. درجلسه شورای وزیران وزارت مالیه مکلف گردید تا سهولتهای لازم را در قانون تدارکات جهت خریداری تولیدات داخلی کشور فراهم سازد .
طبق اجندا طرح پالیسی زمین توسط وزیران انکشاف شهری ، زراعت و آبیاری ، عدلیه ، رئیس بورد حقوقی ریاست جمهوری و مشاور حقوقی وزارت انکشاف شهری به مجلس ارائه گردید، در این طرح دسترسی هر فرد افغان به زمین ، ایجاد سیستم و احد اداره زمین ومشکلهای موجود منازعه بالای ملکیت زمین درکشور گنجانیده شده است .
شورای وزیران بعد از غور وبررسی لازم طرح پیشنهادی پالیسی زمین را تأیید نمود، این طرح در چوکات قوانین ومقرره های امور زمینداری تنظیم گردد . وزارت عدلیه با وزارت های ذیربط در طی مراحل تعدیل قانون ومقرره مربوط اقدام نماید .
متعاقباً فیصله کمیته اقتصادی درمورد طرح شرطنامه شرکت های حمل و نقل هوایی خصوصی توسط وزیر ترانسپورت و هوانوردی به مجلس قرائت شد . شورای وزیران فیصله نمود تا شرایط و معیارهای تخنیکی و ایمنی مطابق استندرد های بین المللی در شرطنامه دقیقاً گنجانیده شود . وزارت ترانسپورت وهوانوردی با درنظر داشت معیارهای جدید هوانوردی تعدیلات لازم را در شرطنامه وارد کند وغرض تصویب به شورای وزیران ارائه نماید .
مطابق به اجنداً استملاک ساحات توسعوی جاده شادیان شهر مزار شریف و تعیین قیمت فی متر مربع زمین پروژه رهایشی دامنه کوه اصحاب بابای ولسوالی محمد اغه ولایت لوگر توسط وزیر امور داخله به جلسه ارائه گردید . شورای وزیران بعد از بحث فیصله نمود .
۱- استملاک ساحات توسعوی جاده شادیان شهر مزار شریف به شرح ذیل تأیید گردید:
*- از آغاز جاده شادیان الی سرک چهل متره به کتگوری اول فی متر مربع شش هزار افغانی .
*- از ختم سرک چهل متره الی ختم جاده تخریب گردیده به کتگوری دوم فی متر مربع چهار هزار افغانی .
*- کتگوری سوم پیشنهاد شده هیات حذف گردد .
۲- قیمت گذاری سه هزار جریب زمین بلند آبه دامنه کوه اصحاب بابای ولسوالی محمد آغه ولایت لوگر از قرار فی جریب زمین مبلغ شصت هزار افغانی فی متر مربع سی افغانی منظور است وزارتهای ذیربط درتطبیبق فیصله شورای وزیران اقدام نمایند .
در اخیر جلسه معاهدات عقد شده فی مابین جمهوری اسلامی افغانستان وجمهوری ترکمنستان در بخش های ذیل مطرح و تایید گردید .
۱- اعلامیه مشترک رئیسان جمهور دو کشور در جهت انکشاف روحیه برادری و دوستی .
۲- پروتوکول مشوره های متقابل بین وزارت های امور خارجه دو کشور در جهت تعمیق همکاری سیاسی دوجانبه .
۳- موافقتنامه همکاری های اقتصادی و تجارتی به منظور تعمیق روابط اقتصادی و تجارتی بین دوکشور.
٤- موافقتنامه حمل و نقل وترانزیت بداخل ١٤ ماده جهت تامین شرایط مساعد برای حمل و نقل و ترانزیت اموال .
همچنان پروتوکول مذاکرات بین وزارت انرژی و آب جمهوری اسلامی افغانستان کمپنی ازبک (انرگو) جمهوری ازبکستان پیرامون ۳۰۰ میگاوات برق مورد ضرورت جانب افغانستان که سال ۲۰۰۸ به پایان میرسد نیز به شورای وزیران بحث ومورد تایید قرار گرفت.

(c) ketabton.com: The Digital Library

جلسه یی درمورد چالشها وراهکارهای درعرصه تولید وتورید انرژی برق تدویر گردید

۱۳۸٦/٦/۱۷

تحت ریاست حامد کرزی رئیس جمهوری اسلامی افغانستان ، مجلسی در مورد چالشها و راهکارهای در عرصه تولید و تورید انرژی برق د ر مقر ریاست جمهوری تدویر یافت .

دراین جلسه ، محمد اسماعیل وزیر انرژی و آب ، داکتر انورالحق احدی وزیر مالیه ، داکتر اسحاق نادری مشاور رئیس جمهور در امور اقتصادی ، انجنیر صدیق معین وزارت انرژی و آب ، وحیدالله شهرانی معین وزارت مالیه ، رؤسای پلان وزارت انرژی و آب و برشنا موسسه وحسن زاده نماینده شرکت زیمنس اشتراک داشتند .

درآغاز این جلسه ، رئیس جمهور کشور از عدم تسریع روند بهبود تولید وتورید برق ابراز نارضایتی نموده ، خواهان گزارش کاری وزارت انرژی و آب در این مورد شد .

محمد اسماعیل وزیر انرژی و آب ضمن تشریح چالشها و راهکارهای وزارت انرژی و آب تقاضا برای انرژی را زیاد تر از امکانات موجود دانسته ، اظهار داشت که وزارت انرژی و آب در رفع این مشکل پیگیرانه تلاش میکند ، اما این روند ، نیازمند زمان بیشتر است .

وزیر انرژی و آب ، دو مشکل عمده را در راستای تنویر شهر کابل عمده خواند و تصریح کرد که از یکسو مقدار برق تولید شده ، محدود است ، و ازسوی دیگر ، ظرفیت شبکه توزیع داخلی شهر ، بنابر فرسوده گی و استهلاک ، قادر به انتقال انرژی تولید شده نیست ، از این رو،بیشتر انرژی تولید شده ضایع میگردد .

رئیس جمهور کشور به وزارت انرژی و آب ، هدایت داد که تا به روز سه شنبه آینده طرح جامعی را در رابطه به تسریع روند بهبود تولید ، تورید و توزیع برق ، آماده ساخته به ریاست جمهوری ارائه نماید .

حامد کرزی همچنان به وزارت انرژی و آب هدایت داد تا برای رفع نیازمندی های شهروندان کابل ، جنراتور های حرارتی رانصب نموده ، روند ترمیم شبکه توزیع برق را تسریع نماید .

رئیس جمهور کشور به وزارت مالیه کشور هدایت داد تا ازمنابع داخلی و یا خارجی ، هزینه اجرایی این پروژه ها را جستجو کند . در این جلسه همچنان فیصله شد تا شرکت زیمنس به وزارت انرژی و آب مشاورت های لازم تخنیکی ارائه نماید .

شورای وزیران:

طرزالعمل بورد خاص مشورتی ریاست جمهوری بعد از اصلاحات تصویب گردید

۱۳۸٦/٦/۱۹

جلسه نوبتی شورای وزیران تحت ریاست حامد کرزی رئیس جمهوری اسلامی افغانستان در قصر گلخانه ارگ ریاست جمهوری دایر گردید .

در ابتدا مطابق به اجندا، طرز العمل بورد خاص مشورتی ریاست جمهوری برای تعینات پست های بلند پایه دولتی که از ایجا د آن در قرار داد لندن با جامعه جهانی توافق بعمل آمده بود توسط وزیر عدلیه به مجلس گزارش داده شد . این طرزالعمل به منظور تقویت اداره ملکی و ارتقای ظرفیت کاری در سطح رهبری وزارتها و اداره های دولتی ، ایجاد شفا فیت در امر تقرر و رعایت اصل سپردن کار به اهل آن وضع گردیده است .

تعداد اعضای بورد هفت تن بشمول اعضای شورای وزیران می باشد که مقام رئیس جمهوری راد ر امور تقرر معینان وزارتها ، رئیسان اداره های مستقل ومعاونان آنان ، والیان ، رئیسان امنیت ملی ولایات و اعضای کمیسیون های مستقل مشوره میدهد . این طرزالعمل در ۱٤ ماده تنظیم گردیده است .

شورای وزیران بعد از بحث و غور لازم بشمول اینکه این بورد در چوکات ریاست عمومی اداره امور و

(c) ketabton.com: The Digital Library

دارالانشای شورای وزیران ایجاد و فعالیت نماید طرزالعمل متذکره را بعد از اصلاحات ضروری تصویب نمود .

دربخش دیگری اجندا طرح قانون ماموران خدمات ملکی توسط وزیر عدلیه به مجلس تشریح گردید ، این قانون در ٦ فصل و ٣٦ ماده طرح گردیده است. قانون متذکره بتاسی از حکم فقره ۲ ماده ۱۳۵ بادرنظرداشت سایر احکام مندرج قانون کاربه منظور تنظیم امور ماموران و کارکنان خدمات ملکی وضع گردیده است .

هدفهای عمده قانون ماموران خدمات ملکی عبارتند از:

۱- تحقق اصلاحات در سیستم اداری کشور .
۲- استخدام مامور براساس اهلیت و شایستگی.
۳- تنظیم حقوق ووجایب ماموران خدمات ملکی.
٤- پرورش استعداد ها و انکشاف مهارت ها .
٥- ایجاد اداره سالم ، مسلکی ، بیطرف و فارغ از دخالت های سیاسی. شورای وزیران فیصله نمود : طرح ایجاد معینیت اجرائیوی ویاسکرتر جنرال در وزارتها از قانون مذکور حذف گردد ، تعداد بست های خدمات ملکی هشت بست و هر بست دارای پنج قدم می باشد، بست های اول الی ششم به ماموران خدمات ملکی وبست های هفتم و هشتم به کارکنان فنی ، حرفوی وخدماتی تخصیص داده شد .

در بخش رتب معلمان مکتبها و استادان پوهنتون ها در قانون ماموران خدمات ملکی فیصله بعمل آمد تا وزرای معارف ، تحصیلات عالی ، مالیه و رئیس کمیسیون مستقل اصلاحات اداری و خدمات ملکی تحت ریاست وزیر عدلیه موضوع را بررسی و بعد از تایید مقام ریاست جمهوری شامل قانون گردد .

سایر مواد قانون ماموران خدمات ملکی مورد تایید شورای وزیران قرار گرفت ، وزارت عدلیه تعدیلات را طبق تذکار جلسه همراه بانظرکمیسیون موظف به قانون مذکور وارد و قانون خدمات ملکی را طی مراحل نماید .

همچنان پالیسی مواد نفتی وگاز مایع توسط وزیر تجارت و صنایع به مجلس مطرح گردید ، دراین پالیسی تذکار رفته است که وزارت تجارت و صنایع منحیث تنظیم کننده از اصل رقابت ازاد مطابق به اصول نظام اقتصاد بازار ، نظارت می نماید وهم وزارت تجارت و صنایع به ورود مواد نفتی و گاز مایع تنها از طریق بنادر رسمی اجازه میدهد تا از ورود مواد بی کیفیت به بازار جلوگیری بعمل اید .

همچنان وزارت تجارت و صنایع در برابر انجام خدمات از قرار فی تن مواد نفتی ، گاز مایع وارده ذیلا حق الخدمت اخذ می نماید .

- تثبیت کیفیت مواد نفتی از طریق تجزیه لابراتواری،۰،۰۲ فیصد .
- ثبیت و راجستر مواد نفتی و گاز مایع وارده تجار ، ۰،۰۵ فیصد .
- نگهداری مواد نفتی وگاز مایع تجار در ذخایر تصدی ،۰،۵ فیصد.
- ترتیب بارنامه، ۰،۰۵ فیصد .
- وزن کردن، ۰،۰۵ فیصد.
- اندازه گیری واگون ها ،۰،۰۲ فیصد.
- تامین امنیت از نقطه صفری الی ذخایر ،۳، ۰فیصد.
- سرویس اطفائیه سیار وثابت، ۰،٤ فیصد .
- استهلاک ذخایر، ۰،۳ فیصد.
- استهلاک لابراتوار،۰،۰۲فیصد .
- تخلیه مواد نفتی، ۰،۰۵ فیصد.
- بارگیری مجدد مواد نفتی، ۰،۰٦ فیصد .

مجموع حق الخدمت از مقدار عمومی نفت و گاز وارده ۲ فیصد می باشد ، پالیسی مواد نفتی وگاز مایع مورد تایید شورای وزیران قرار گرفت .

همچنان پیشنهاد وزارت مالیه در مورد معافیت ۲ فیصد مالیات ثابت اموال صادراتی توسط وزیر مالیه به جلسه پیشکش گردید.

(c) ketabton.com: The Digital Library

دوفیصد محصول مالیاتی بنام پیش پرداخت مالیات در عایدات که از تجار اخذ می گردد مورد تایید قرار نگرفت .

دراخیر جلسه ، طبق اجندا اسناد تفا همنامه وزارت صحت عامه جمهوری اسلامی افغانستان وحکومت جمهوری ترکیه در مورد پروژه های ذیل به ارزش یک ونیم ملیون دالر امریکائی کمکهای بلاعوض کشورترکیه توسط وزیر صحت عامه به مجلس قرائت و توسط شورای وزیران مورد تایید قرار گرفت .

این تفاهمنامه در برگیرنده :

- پروژه تامین کمک به شفاخانه ملی کودکان اتاترک در ولایت کابل .
- پروژه یک باب کلینیک سی – اچ – سی در ولسوالی موسهی ولایت کابل .
- پروژه یک باب شفاخانه ۳۰ بستر در ولسوالی دره صوف ولایت سمنگان.
- پروژه ایجاد مرکز تعلیمی قابلگی در شهر میمنه ولایت فاریاب میباشد .

شورای وزیران:

وزیر دولت درامور پارلمانی:

•پوهاند عبدالعزیز به حیث عضو شورای عالی ستره محکمه، عبدالقدیر فطرت رئیس دافغانستان بانک وشیرمحمداعتباری وزیر امور مهاجران وعودت کننده گان به ولسی جرگه معرفی شدند

• ارگانهای ذیربط باید درتادیه پول خدمات مرکز گرمی مکروریانها اقدام کنند

۱۳۸٦/٦/۲٦

جلسه نوبتی شورای وزیران تحت ریاست حامد کرزی رئیس جمهوری اسلامی افغانستان در قصر گلخانه ارگ ریاست جمهور ی دایر گردید .

در ابتدای جلسه فاروق وردک رئیس عمومی اداره امور و دارالانشای شورای وزیران ووزیر دولت در امور پارلمانی گزارش مختصری درمورد سفارشهای جرگه امن منطقه یی که ضرورت عاجل به پیگیری دارد بشمول فهرست ابتدایی کاندیدان برای عضویت از جانب افغانستان درجرگه کوچک ۵۰ نفری افغانستان و پاکستان به شورای وزیران ارائه وخاطر نشان کرد که جرگه امن افغانستان وپاکستان متشکل از ۷۰۰ تن نماینده گان مردم افغانستان وپاکستان در خیمه بزرگ وتاریخی لویه جرگه درماه اسد سال جاری در کابل موفقانه دایرگردید .

قطعنامه یی درختم جرگه صادرشد که یکی از مفاد آن ایجاد جرگه ۵۰ نفری نماینده گان افغانستان وپاکستان میباشد. اعضای این جرگه مؤظف می گردند تا فیصله های جرگه امن کابل را تعقیب نمایند وعوامل نا امنی را درافغانستان وپاکستان مطالعه وبرای تدویر دور دوم جرگه امن آماده گی بگیرند.

همچنان وزیر دولت درامور پارلمانی گزارشی را مبنی برتأیید وزارت ها واداره های مستقل که درقانون تشکیلات اساسی دولت مسجل واخیراً توسط ولسی جرگه نیز تصویب گردید به شورای وزیران اطمینان داد.

سپس وزیر دولت در امور پارلمانی از تعیین پوهاند عبدالعزیز رئیس فعلی پوهنخی شرعیات پوهنتون کابل بحیث عضو شورای عالی ستره محکمه جمهوری اسلامی افغانستان ، عبدالقدیر فطرت کارمند فعلی صندوق جهانی پول – آی – ام – اف مقیم نیویارک بحیث رئیس دافغانستان بانک و شیرمحمد اعتباری بحیث وزیرامور مهاجران وعودت کننده گان توسط رئیس جمهوری اسلامی افغانستان ومعرفی آنها غرض تأیید به ولسی جرگه به شورای وزیران اطمینان داده گفت : عنقریب ولسی جرگه موضوع رای تاییدی سه تن فوق الذکر را مورد غور قرار خواهد داد .

وزیر تجارت وصنایع دربحث دیگری بمنظور جلوگیری از ازدیاد قیم مواد نفتی در بازار اقدامات آن وزارت را به شورای وزیران گزارش داده گفت : قیمت گاز وتیل دیزل و پترول نسبت به روز های قبلی در بازار پایین آمده مقدار یکصد هزار تن تیل توسط ریاست مواد نفتی وگاز مایع ازخارج خـــریداری و

(c) ketabton.com: The Digital Library

مقدار ازآن وارد کشور گردیده است .
تعدادی از محتکران و متخلفان شناسایی وجهت بازپرس به اداره لوی څارنوالی معرفی گردیده اند.
وزیر تجارت و صنایع علاوه نمود طی نشست متواتر که با تجار ملی صورت گرفته آنها وعده داده اند که قیمت تیل وارداتی شانرا پایین اورده از پالسی آن وزارت حمایت نمایند .
وزیر تجارت وصنایع افزود که بمنظور پایین اوردن قیمت مواد غذایی نیر اقدامات مقتضی روی دست دارد .
همچنان وزیر زراعت و آبیاری وضعیت محصولات و ضرورت مواد غذایی طی سال ۱۳۸۵ وربع اول سال ۱۳۸٦ رابه شورای وزیران تشریح نموده گفت : بارنده گی های اواخر سال ۱۳۸۵ و اوایل سال ۱۳۸٦ درتمام نقاط بالای رشد نباتات نتایج مطلوب داشته است .
مجموع نیازمندی غله ها در سال جاری مقدار شش اعشاریه یک ملیون تن که از جمله چهار اعشاریه نه ملیون تن ۸۰ فیصد آن گندم میباشد .
بنا کمبود غله در مجموع بشمول گندم ۵۲٦۰۰۰ تن تخمین گردیده که از جمله ٤۳۳۰۰۰تن گندم و ۹۳۰۰۰ تن برنج میباشد اوسط قیمت گندم طی ماه سنبله ۱۲/٦ افغانی فی کیلو گرام وطی یک ماه گذشته ازدیاد ۱/۱ افغانی را نشان میدهد، قیمت گندم در کشور طی شش ماه سال جاری تا حدود ثابت باقی مانده است .
وزیر انکشاف شهری تادیه قیمت خدمات مرکز گرمی مکروریان ها رابه شورای وزیران پیشکش نموده گفت :از ابتدای بهره برداری مکروریانها ، دولت به منظور ارائه خدمات به ساکنان آن حدود هشتاد فیصد سبسایدی را متقبل گردیده بود و فقط بیست فیصد در بدل خدمات، ازمالکان پول اخذ میگردید . ازآنجائیکه دولت توان سبسایدی را ندارد و مستاجران ومالکان مکروریان ها در حدود ۸٦ ملیون افغانی از بابت خدمات مقروض می باشند. وزیر انکشاف شهری خواهان تصمیم شورای وزیران درمورد گردید .
شورای وزیران بعد از استماع گزارش مذکور ، وزارت انکشاف شهری را موظف نمود تا به همکاری ارگانهای ذیربط در تادیه پول خدمات مرکز گرمی مکروریانها ازجانب مالکان ومستاجران آن اقدام لازم را بعمل آورد .
وزیر اطلاعات وفرهنگ گزارش هیات اعزامی آنوزارت را درمورد بررسی وضعیت مینارجام ولایت غور به شورای وزیران گزارش داده گفت: مینارجام جز آثار فرهنگی جهانی است که درکنار دولت افغانستان، موسسه یونسکو ملل متحد نیز در حفظ مینار جام مسوولیت دارد.
همچنان برای جلوگیری از تخریب مینارهای ولایت هرات ، معاون اول ریاست جمهوری مسوولیت گرفت تا در تفاهم با والی هرات در مسدود ساختن سرک فعلی که از کنار مینارها میگذرد اقدام نماید. وبودجه طرف ضرورت برای ساختن سرک فرعی درآن ساحه از طریق وزارت مالیه تدارک گردد .
وزیر امور خارجه معاهده های بین الملی ، پروتوکول فی مابین وزارت انرژی وآب جمهوری اسلامی افغانستان ، وزارت انرژی و صنایع جمهوری تاجکستان وموسسه انکشاف اقتصادی آقاخان در جهت همکاری درعرصه انرژی برق پروتوکول تطبیقی فی مابین وزارت انرژی و آب جمهوری اسلامی افغانستان .
وزارت انرژی و صنایع ، جمهوری تاجکستان بابت تسریع پروسه تطبیق پروژه لین ۲۲۰ کیلو ولت سنگتوده پلخمری ، پروتوکول فی مابین وزارت انرژی آب جمهوری اسلامی افغانستان ووزارت تجارت انرژی و صنایع جمهوری تاجکستان جهت بررسی مسایل همکاری در ساحه انرژی و برق رابه مجلس مطرح ومورد تایید قرار گرفت .
دراخیر جلسه وزیرمالیه نگرانی خودر را نسبت نرخ بلند قیمت تمام شد قرار داد های اعمار سرک در افغانستان راکه ازطریق رقابت بین المللی بین کمپنی ها صورت میگیرد ابراز نمود، شورای وزیران فیصله نمود تاموضوع به کمیته اقتصادی مطرح وراه های حل اساسی برای پایین آوردن نرخ تمام شد فی کیلو متر سرک در قرار داد ها جستجو گردد .

(c) ketabton.com: The Digital Library

شورای وزیران:

برتاکتیک های نظامی تجدید نظر صورت گیرد

۱۳۸٦/۷/۲

جلسه نوبتی شورای وزیران تحت ریاست احمد ضیا مسعود سرپرست ریاست جمهوری اسلامی افغانستان در قصر گلخانه ارگ دایر گردید . در ابتدای جلسه ، وزیر دفاع ملی درمورد وضع امنیتی و عملیات مشترک نظامی در بعضی مناطق کشور به مجلس معلومات داده گفت: عملیات مشترک نظامی بخاطر ازبین بردن دشمنان دربرخی از ولسوالی های جنوب وجنوب غرب ادامه دارد. وزیر دفاع ملی افزود: مردم محل منسوبان اردوی ملی، پولیس ملی وریاست عمومی امنیت ملی را درامر تامین امنیت ومبارزه علیه دشمنان افغانستان همکاری می نمایند. وزیرامور داخله نیز بالنوبه درتامین امنیت شهر ها، شناسایی و دستگیری گروپهای تروریست وقاتل و تقویه پولیس ملی به شورای وزیران معلومات داده گفت: بررسی مستقل که از وضعیت پولیس افغانستان صورت گرفت نشان میدهد که تعداد زیادی پولیس ملی بطور دوامدار بالای وظایف شان حاضر میباشند.

سپس معاون دوم ریاست جمهوری ووزرای مختلف درمورد بهبود وضع امنیتی و ضرورت تغییر تاکتیک های جنگی از جانب دولت افغانستان نظریات خویشرا ابراز نمودند . شورای وزیران از وزارت دفاع ملی خواست تا درتاکتیک های نظامی علیه دشمنان تجدید نظر صورت گیرد ونیزازمشوره های شخصیت های صاحب نظر درامور نظامی و از اشخاص صاحب نفوذ درمنطقه اعم از اعضای شورای وزیران و اعضای شورای ملی حین اجرای عملیات نظامی استفاده اعظمی صورت گیرد . درادامه جلسه وزیر عدلیه از ایجاد هماهنگی بین ارگانهای کشفی و تحقیقی دولت به مجلس معلومات داده گفت: قوانین افغانستان از جمله سختگیرترین قوانین منطقه بوده حکم قطعی محکمه از جانب حکومت واجب التعمیل است، تا اکنون حدود یازده هزار مجرم در زندان های کشور وجود دارند که دوسیه تعداد از آنها تکمیل گردیده است، تطبیق حکم قطعی محکمه درتامین امنیت واجرای عدالت، دولت را کمک می نماید.

وزیر صحت عامه از پیشرفت موفقانه کمپاین واکسین پولیو به مجلس گزارش داده گفت: سالانه حدود ۲۷ ملیون دالر برای تطبیق پروگرام پولیو درکشور به مصرف میرسد درسال گذشته ۳۲ حادثه پولیووامسال حدود ۹حادثه پولیوبمشاهده رسیده است. شورای وزیران از وزارت صحت عامه و تیم واکسناتورهائیکه در اجرای پروگرام موفقانه تطبیق واکسین پولیو سهم فعال داشتند ابراز قدر دانی نمود . متعاقباً سرپرست وزارت مبارزه علیه مواد مخدر در ارتباط صندوق وجهی مبارزه علیه مواد مخدر به مجلس معلومات داده گفت : جمعاً مبلغ ۱۰۹ ملیون دالر در صندوق وجهی مبارزه بامواد مخدر وجود دارد که از جمله ۳۰ پروژه تعداد ۷ پروژه ان تاکنون عملی گردیده است .

همچنان سرپرست وزارت مبارزه علیه موادمخدر افزود: کشت خشخاش صرف در ولایاتیکه امنیت کامل در آن وجود ندارد بیشتر گردیده اما درولایاتیکه حاکمیت دولتی قایم بوده وامنیت وجود دارد، تولید کوکنار به مراتب نسبت به سالهای قبلی کم گردیده است که نمونه آنرا میتوان در ۱۳ ولایت کشور مشاهده کرده شورای وزیران با استماع گزارش سرپرست وزارت مبازه علیه مواد مخدر فیصله نمود تا وزارتهای زراعت و آبیاری ، احیای و انکشاف دهات ، مالیه و وزارت مبارزه علیه مواد مخدر در همکاری با مسوولین صندوق وجهی مبارزه علیه مواد مخدر پروژه های معیشت بدیل را مشخص نموده وطی پانزده یوم به شورای وزیران گزارش دهند . دراخیر جلسه وزیر تحصیلات عالی ارنرسیدن بموقع مبلغ ۳۸ ملیون دالر که برای اعمار پوهنتون ها از طریق صندوق انکشاف عربستان سعودی و عده شده بود به شورای وزیران توضیحات داد ،شورای وزیران وزارت مالیه را مکلف نمود تامبلغ متذکره را از طریق ممکنه دیگر در بخش بودجه انکشافی اکمال و به مجلس اطمینان دهد .

دولتي چارواکي دې رسنیو ته دناکافي معلوماتو له ورکولو ډډه وکړي

۱۳۸٦/۷/۹

دوزیرانو شورا نوبتي غونډه دافغانستان داسلامي جمهوریت دجمهور رئیس حامد کرزي په مشـــــري

(c) ketabton.com: The Digital Library

دجمهوري رياست دارگ د گلخاني په ماني کي جوړه شوه. دغونډه په پيل کي په کابل کي دملي دفاع وزارت دپرسونل دسپرلي په موټر باندي دترهگرو او دافغانستان ددښمانو ددوه ورځي مخکي خانمرگي بريد دغندلو په ترڅ کي دشهيدانو پاك روح ته دعا و شوه اودهغوي کورنيو ته دډاډگيرني مراتب څرگند شول او دلوي خداي (ج) له دربار څخه دپيښي ټپيانوته دسملاسي روغتياو دهيواد دښمنانو ته دله منځه تللو هيله وشوه ورپسي دبيت الله شريف زيارت ته دحاجيانو دلير دوني پروگرام د حج او اوقافو دوزير پوهاند نعمت الله شهراني له خوا وړاندي شو. دوزيرانو شورا په سالمه توگه دحاجيانو دلير دوني دبهير د پرمخ بيولو په مقصد دبهرنيو چارو دوزير په مشري او دحج او قافو او دترانسپورت دوزارتونو په غريتوب يو کميسيون موظف کړ او دبهرنيو چار و وزير ته يي دنده وسپارله چي ددغه کميسيون له لاري دي په شفاف ډول او به دي باب دمعتبرتضمين په اخيستلو سره چي سعودي عربستان ته دافغاني حاجيانو په رسولوکي هيڅ راز خنډ نه رامنځته کيږي دهوايي ترانسپورت له کمپنيو سره دترون په لاسليك کولو اقدام وکړي .

کورني هوايي شرکتونه هم حق لري چي دبهرنيو هوايي شرکتونو ترڅنگ په سيالي کي گډون وکړي دغه رازکميسيون دي دسعودي عربستان له مقاماتو سره تماس ونيسي او سږکال دحج دفريضي داد اکولو په مقصد دي افغاني حاجيانوته ټولي ضروري اسانتياوي برابر کړي او په خپل وخت دي دخپلو کړنو دڅرنگوالي په باب د جمهوري رياست مقام او دوزيرانو شوراته خبروركړي. ورپسي دکورنيو چارو وزير دنشه يي توکو د قاچاق وړونکو او دجنايتکارو او تښتونکو ډلو پرخلاف دمبارزي په لاره کي ددغه وزارت د فعاليتونو په اړوند غونډي ته يورپوټ وړاندي کړ. دکورنيو چارو وزير زياته کړه چي، دانترپول دپوليسو په همکاري يي دچين او ايتاليا په هيوادونوکي دافغاني او بهرنيو قاچاق وړونکو څوگډي ډلي نيولي دي دکورنيو چارو وزير زياته کړه له تښتوونکو سره دمبارزي په برخه کي په نورو فعاليتونوکي يوشمير تورنوکسانو په نيوني برسيره دجنايتکارانو او تښتوونکو دډلو يو شمير مشران پيژندل شوي دي چي دهغوي په خپلو کي به جدي اقدام وشي. دوزيرانو شورا په دي اړوند دنظر له څرگندولو وروسته دکورنيو چارو وزير مؤظف کړ چي دنشه يي توکو له قاچاق وړونکو جنايتکارواوتښتوونکو ډلوسره دمبارزي په کارکي دټولو امنيتي او جنايي چارو په برخه کي ددغه وزارت له راتلونکي طرحي سره جوخت دپوليسو دکړنويو بشپړپوټ دوزيرانو شورا راتلونکي غونډي ته وړاندي کړي چي دهغه په رڼاکي مشخص اقدامات ترسره شي او دغه رازپريکړه وشوه چي دوزيرانو شورا غري اونورجگپوري دولتي چارواکي دي رسنيوته دهغو ناکافي معلوماتو له وړاندي کولو څخه ډډ ه وکړي چي عامه ذهنونه گډوډوي. له اجندا سره سره سم جمهور رئيس په نيو يارك کي دملگرو ملتود سازمان دعمومي اسامبلي په غونډه کي دخپل گډون او ددوستو هيوادونو له جمهورو رئيسانو او صدراعظمانو سره دخپلو کاري کتنو په باب غونډي ته معلومات وركړل او دخپلو خبرو نتيجي يي دافغانستان په گټه وبللي . له اجندا سره سم دکرني او اوبوولگولو وزير دغنمو دزيرمو دستراتيژي طرحه غونډ ي ته وړاندي کړه. دکرني او اوبولگولو وزير دهيواد دسيلوگانو، دکيمياوي سري دشرکت دگودامونو او دسوداگري اوصنايعو وزارت دارزاقو دبرابرولو دلوي رياست دذخيروي هنگرونو او گودامونو دظرفيت او داف، اي، او او د ډبليو، اف، پي موسسو دتخنيکي مرستو دجلبولو په باب هم خبري وکړي، دوزيرانو شورا دغنمو دزيرمودارتيا د تائيد ولو په ترڅ کي دکرني او اوبولگولو وزارت دستراتيژي طرحه تائيد کړه اودغه وزارت يي مکلف کړ چي دماليي وزارت په همکاري دي دغنمو د زيرمو جوړول په جدي توگه په پام کي ونيسي .

دغه راز دکرني وزير مکلف کړي شو چي ددغه وزارت دارزښتونو او دراتلونکو پلانونو رپوټ دوزيرانو شورا راتلونکي غونډي ته طرحه کړي. دیادوني وړده چي سږکال په افغانستان کي دغنمو حاصلات قناعت بخښوونکي اټکل شوي دي، دنريوال بانك له رئيس سره دافغانستان داسلامي جمهوريت دجمهور رئيس په هغو خبروکي چي په دي وروستيو وختوکي په نيويارك کي وشوي نريوال بانك په پام کي لري چي يوه اندازه غنم له افغانستان څخه په مناسبه بيه وپيري چي داکار دغنمو دکروند گرو داقتصادي بنسټ په پياوړتيا کي گټور بلل کيږي. وروسته دټولټاکنو د قانون طرحه دعدليي وزارت دمعين او سرپرست له خوا غونډي ته وړاندي شوه دټولټاکنودخپلواك کميسيون رئيس ډاکتر عزيز الله لودين هم دهغو تعديلونو په باب چي دغه کميسيون دټولټاکنو په قانون کي پيشنهاد کړي او دوزيرانو شورا غونډي ته معلومات وركړل. څرنگه چي دټولټاکنو قانون زياتو خبروته اړتيا لري دوزيرانو شورا پريکړه وکړه چي دغه قانون دي

(c) ketabton.com: The Digital Library

دنیکمرغه کوچني اختر وروسته په لومړي اووني کي دوزیرانو شورا په اجنداکي ونیول شي، دغه راز دعدلیي وزارت معین او سرپرست ددولت د اساسي تشکیلاتو په قانون کي دستندرد دملي اداري دخپلواک ریاست دتشکیل دز یاتوالي اوددندو دلایحي طرحه دوزیرانو شورا په غونډه کي وړاندي کړه دغه طرحه دوزیرانو شورا له خوا دتائید وروګرځیده اوپریکړه وشوه چي ددولت داساسي تشکیلاتو په قانون کي دزیاتوالي په مقصد دي په پارلماني چاروکي ددولت دوزیر ددفتر له لاري ولسي جرګي ته ولیږل شي. دغه راز دعدلیي وزارت معین او سرپرست په بهرکي دبورسونواو زده کړو دمقرري طرحه غونډي ته بیان کړه. په بهرکي دبورسونو اودزده کړو مقرره له خینو بدلونونو وروسته تائید شوه او پریکړه و شوه چي دعدلیي وزارت دي دوزیرانو شورا له پریکړي سره سهم په دي مقرره کي بدلونونه رامنخته کړي او پراونه دي بشپړ کړي دغه راز دسوداګري او صنایعو وزیردتیلو اوګاز دمحتکرینو پرخلاف ددغه وزارت د کړنو او دخوراکي توکو په بیو باندي دڅارني او کنترول او دهغو پیسو په باب چي په لویو لاروکي په بیلا بیلو نومونو له سوداګرو او دموترولو خاوندانو څخه اخیستل کیږي غوندي ته معلومات ورکړل. جمهور رئیس په لویولاروکي له سوداګرو او دموتر له خاوندانوڅخه دغیر قانوني مالیي داخیستلو دمخینوي په مقصد دسوداګري او صنایعو وزیرته دنده وسپارله چي دوزیرانو شورا دامنیتي کمیتي په غونډه کي ګډون وکړي او ستونزه دي طرحه کړي له اجندا سره سم د غزني ولایت دعلي لالابنار ګوتي دتفصیلي پلان دتطبیق په لاره کي دي ۲۳۶۳،۳۲ جریبه دولتي خمکي لیږ دونه دکرني او اوبولګولو دوزیر او دسیمه ییزو وارګانونو دخپلواکي اداري دمعین له خوا په غونډه کي طرحه شوه او پریکړه وشوه چي دښاري پرمختیاکرني او اوبولګولو وزارتونه او دسیمه ییزوارګانونو خپلواکه اداره دي دیو جریب دولتي خمکي په بیه کي کمښت په پام کي ونیسي اودعلي لالا دښارګوتي تفصیلي پلان دي تطبیق کړي. دغوندي په پاي کي دبهرنیو چارو وزیر دافغانستان داسلامي جمهوریت او دترکیي جمهوریت ترمنځ ددوست هیواد ترکیي دنقدي مرستي تطبیقي پروتوکول او دنظامي موافقه لیك او دافغانستان داسلامي جمهوریت او دتاجکستان جمهوریت دهیوادونو ترمنځ د پولي د صفري سیمي تثبیت بیان کړ چي دتائید وړ وګرځید .

پانزده نفر مجرمان اعدام گردیدند

۱۳۸٦/۷/۱٦

جلسه نوبتی شورای وزیران با تلاوت آیات چند از کلام الله مجید ، تحت ریاست حامد کرزی رئیس جمهور اسلامی افغانستان در قصرگلخانه ارگ ریاست جمهوری دایر گردید .

درابتدا رئیس جمهور در مورد تطبیق حکم نهایی محکمه بالای پانزده تن از مجرمان فرمود ، طوریکه هموطنان عزیز اطلاع دارند عده یی از قاتلان و جنایتکاران حرفوی جنایات وحشت بار وتکاندهنده را بصورت سازمان یافته انجام داده است .

عده یی از این قاتلان و جنایتکاران حرفوی به اثر سعی و تلاش نیروهای امنیتی کشور به ارتکاب جرایم قتل ، بغاوت، اختطاف شخصیت های ملی و بین المللی ، سبوتاژ، گروگان گیری و سایر انواع جنایات خونبار و منافی کرامت انسانی دستگیر و بعد از تکمیل تحقیقات دوسیه های شان غرض صدور فیصله به محاکم ذیصلاح کشور احاله گردید .

محاکم تلاثه بعد از بررسی دقیق دوسیه های مربوط قاتلان و جنایتکاران مذکور را به ارتکاب جرایم متعدد به مجازات اعدام محکوم نمود .

ستره محکمه جمهوری اسلامی افغانستان بعد از صدور حکم محاکم ثلاثه که براساس آن هریک از قاتلان مذکور به مجازات اعدام محکوم گردیده بود ، به تاسی از صراحت ماده ۱۲۹ قانون اساسی جمهوری اسلامی افغانستان، دوسیه های مربوطه آن بمقام ریاست جمهوری تقدیم و منظوری اعدام شان را مطالبه نمود .

مقام ریاست جمهوری مطابق به احکام شرعی ، بمنظور رعایت جانب احتیاط ، حصول یقین کامل از قانونیت فیصله های محاکم ثلاثه وارج گزاری به حقوق بشر ، کمیسیون باصلاحیت رابه موجب حکم شماره /۲۷۲۰/ مورخ ۱۳۸۵/۷/۱۹- به اشتراک چند تن قضات و ځارنوالان ورزیده کشور ایجاد کرد و دوسیه های متذکره تحت بررسی و غور مکرر کمیسیون قرار گرفت کمیسیون به ارتباط هر قضیه نظر

(c) ketabton.com: The Digital Library

جداگانه ترتیب نمود و قانونیت فیصله های محاکم و سنگینی جرایم ارتکابی را تایید نموده و تنفیذ مجازات رابرای اعمال حکم شریعت ، جهت عبرت دیگران و اعاده نظم اجتماعی که از اثر ارتکاب جرایم متعدد شان خدشه دار گردیده بود ضروری دانستند .
باآنهم موضوع درجلسات متعدد کمیته عدلیه وقضایی جمهوری اسلامی افغانستان به اشتراک قاضی القضات جمهوری اسلامی افغانستان ، لوی څارنوال جمهوری اسلامی افغانستان ، رئیس بورد مشورتی در امور عدلی و حقوقی مقام ریاست جمهوری ، وزیر عدلیه ورئیس شورای امنیت ملی ، تحت ریاست رئیس جمهور اسلامی افغانستان مطرح گردید و بعد از بحث و بررسی های همه جانبه تطبیق فیصله های محاکم ثلاثه را درمورد مجازات اعدام قاتلان وجنایتکاران متذکره بخاطر ابقاء نظم و امور عامه ، جلوگیری ازحوادث دلخراش قتل ، سرقت های مسلحانه ، ترور، اختطاف وسایر انواع جرایم وهمچنان ایجاد ثبات درکشور ضروری و اجتناب ناپذیر دانستند که متکی با آن مقام ریاست جمهوری پشنهاد های ستره محکمه را منظور فرموده به لوی څارنوال ووزارت عدلیه وظیفه سپرد تافیصله محاکم ثلاثه را تطبیق نمایند .
همچنان رئیس جمهور در بخش دیگری ار سخنانش افزود: برای اولین بار در تاریخ کشور وزارت صحت عامه جمهوری اسلامی افغانستان کلینیک سیار را با پرسونل طبی درمنطقه صعب العبور پامیر ایجاد نمود ومقدار ادویه ومواد غذایی را در ساحه پامیر منتقل نموده اند، هکذا بنابر هدایت ایشان دو باب مکتب و مدیریت معارف در ساحه پامیر تاسیس گردیده وقرار است یک کلینیک و ترنری نیز بزودی درآن ساحه بمنظور حل مشکلهای مردم محروم پامیر گشایش یابد .
سپس مطابق اجندا وزیر امور داخله گزارش فعالیت آن وزارت را در شش ماه اول سال ۱۳۸٦ به شورای وزیران تقدیم نموده گفت: اداره پولیس درسی سال گذشته مراحل ناگوار ودشواری را سپری کرده است که ضرورت عاجل به ریفورم واصلاحات داشت. وزارت امور داخله از یک ونیم سال به اینطرف به یاری جامعه جهانی در ایجاد وریفورم پولیس ملی کار را آغاز نموده است. ایجاد پنج زون ساحوی پولیس در کشور باعث آوردن کنترول ونظم این اداره گردیده است، یکی از دستآوردهای این وزارت ایجاد ریاست نظم عامه شامل دولوای گزمه ویک لوای ضد آشوب به کمیت/۵۰۰۰/ تن پرسونل بمنظور مبارزه ومقابله با آشوب ها واجرای گزمه در مرکز و ولایتها میباشد. همینطور تعلیمات ۱٤ هفته یی پرسونل در مراکز تربیوی هرات ومزارشریف ادامه دارد که درسه دوره تعداد ۸۰٦ تن از مراکز متذکره فارغ وبوظایف استخدام گردیده است. همچنان دربخش مبارزه با جرایم مختلف جنایی تعداد ۷۲۸۵ تن متهمان به جرایم جنایی توسط نیروهای پولیس ملی دستگیر وبه پنجه قانون سپرده شده است، پولیس درمبارزه علیه مواد مخدر درکمپاین سال گذشته ۲٦ هزار هکتار زمین را از کشت کوکنارپاک سازی نموده کشت کوکنار در ۱۳ ولایت به صفرتقرب ودر ۱۲ ولایت کاهش یافته است.
پولیس ملی در امر مبارزه با تروریستان واختطاف گران نیز موفقیت های داشته، تعداد تلفات پولیس درشش ماه اول سال ۱۳۸٦، به تعداد ٦٤٤ تن شهید، تعداد ۱۰۷۵ تن مجروح وتعداد ۲۰۰ تن اسیربوده که این ارقام خودنشانه از فداکاری، شهامت و وطندوستی پولیس ملی میباشد.
پولیس ملی در تحقق برنامه دایاگ سهم فعال داشته، همچنان وزارت امور داخله در جلب کمک های بین-المللی، تجهیز وتسلیح پولیس ملی موفقیت های خوبی داشته است.
وزیر امور داخله از پلانهای بعدی آنوزارت به جلسه معلومات داده گفت: اکمال وسایط اطفائیه، وسایط ضد آشوب، اسلحه ووسایط ترانسپورتی، اعمارشفاخانه ها وپولی کلینیک ها، تعداد ٦٦۹ باب تأسیسات پولیس، تسریع روند ارتقای ظرفیت قوماندان های پولیس، تکمیل قوای ۱۱ هزار نفری پولیس کمکی، تکمیل وتجهیز قطعه پنج هزارنفری نظم عامه، تسریع پروسه دایاگ پروسه محو کشت خشخاش، افزایش معاشها وتخصیص اعاشه سربازان پولیس ملی از جمله اولویت های کاری وزارت امور داخله است که طی دوسال آینده باید تحقق یابد.
وزیر امور داخله افزود: طبق بررسی بیطرفانه که از طرف موسسه تحقیقاتی فونکس ایالات متحده امریکا درمورد چگونگی وضعیت پولیس افغانستان صورت گرفته به تعداد ۸۵ درصد پولیس به وظایف شان درمراکز ولسوالی ها و ولایتها حاضر بودند که این خود نمونه خوبی از پابندی بوظایف یومیه، و وفا داری به وطن ورشد پولیس ملی میباشد.

(c) ketabton.com: The Digital Library

متعاقباً محمد یاسین عثمانی مشاور رئیس جمهور در امور کنترول و تفتیش مالی طرح ساده سازی در اداره های دولتی رابه مجلس مطرح نموده گفت: یکی از مشکلهای موجود اداره های افغانستان مغلق بودن وطویل بودن پروسهٔ کاری اداره ها میباشد.

ایشان افزود: طرح ستراتیژی مبارزه با فساد اداری بنابه دستور رئیس جمهوری توسط کمیسیونی به ریاست قاضی القضات کشور ترتیب وتسوید گردیده که عنقریب شامل اجندای شورای وزیران میگردد.

مشاور رئیس جمهور درامور کنترول وتفتیش موارد ذیل را به عنوان کمبود اداره عنوان نمود که باید این خلا مرفوع گردد.

مغلق بودن کار در اداره ها عدم آگاهی لازم مقامات رهبری ارگانهای دولتی از صلاحیت های قانونی شان، بی اعتمادی بین مقامات ارگانهای دولتی وعدم همکاری و هماهنگی بین آنان، تداخل وظیفوی در روند کاری اداره ها، عدم تعقیب از تحقق احکام وفرمانهای ریاست جمهوری ومصوبات شورای وزیران، عدم توجه کافی برای ظرفیت سازی در اداره ها، کمبود ونقص در بعضی قوانین ومشکل در ترجمه اسناد، بی تفاوتی اداره های تفتیش شونده در برابر تطبیق نتایج بررسی های مفتشان، عدم موجودیت تفاهم کاری موثر بین حکومت وقوه مقننه در مورد طی مراحل اولویت های تقنینی حکومت که باعث کندی روند کاری در ارگان های دولتی گردیده است.

رئیس جمهور قوانین ومقررات طرزالعمل کاری اداره ها در اجرای امور یومیه را مهم دانسته هدایت داد ، تا در قدم اول وزارت هاییکه درتماس روز مره با مردم میباشد مانند وزارت های اموردا‌خله ، مالیه ، تجارت و صنایع ، انکشاف شهری ، زراعت و آبیاری ، معارف ، تحصیلات عالی ، شاروالی کابل ، محاکم اداره لوی څارنوالی برای ساده سازی در اجراات یومیه اداره های مربوط کمیسون های را در داخل اداره ایجاد و قوانین ، مقرره ها وطرزالعمل های مربوط را بازنگری و تعدیلات لازم را غرض ساده سازی پروسه کاری اداره های مربوطه پیشنهاد نمایند .

مشاور رئیس جمهور درامور کنترول وتفتیش ، نظارت بر طرزالعمل پروسه ساده سازی کار وزارت های متذکره را بعهده گرفته هرچه سریعتر نتایج حاصله رابه شورای وزیران گزارش دهد.

مطابق به اجندا اجازه انتقال برخی پارچه های خطی باستانی شهر بامیان غرض پاک کاری به کشور جاپان توسط وزیراطلاعات وفرهنگ به مجلس مطرح گردید ، پارچه های خطی مذکور که به تعداد ٥٤٣ عدد است در سه سال اخیر از شهر بامیان بدست آمده، این پارچه ها توسط کارشناس مربوط غرض مرمت و ترمیم کاری به کشور جاپان انتقال می یابد .

شورای وزیران انتقال پارچه های خطی مذکور راتوسط کارشناس مربوط غرض مرمت و ترمیم کاری تصویب نموده به وزارت اطلاعات و فرهنگ وظیفه سپرد تابه همکاری کشور جاپان مطابق ماده ٦٥ قانون حفظ آثار تاریخی وفرهنگی انتقال وبر گردانیدن مصؤن پارچه های متذکره را بعد از ترمیم به کشور بعهده گیرد .

شورای وزیران تصویب کرد که:

- **انتقال حاجیان به مکهٔ معظمه بوسیلهٔ شرکت های آریانا وکام ایر صورت بگیرد**
- **وزارت امور داخله درتطبیق برنامه های ارتقای ظرفیت اقدام جدی کند**
- **مقدار ۷۵۰۰ تن تخم اصلاح شده طور سبسایدی به دهقانان داده شود**

۱۳۸٦/۷/۳۰

جلسه نوبتی شورای وزیران بریاست احمدضیا مسعود سرپرست ریاست جمهوری اسلامی افغانستان درقصر گلخانه ارگ ریاست جمهوری دایر گردید.

درابتدا پوهاند نعمت الله شهرانی وزیر حج و اوقاف درمورد آماده گی آن وزارت برای اعزام حاجیان به مکه معظمه توضیح داده گفت: به اساس هدایت حامدکرزی رئیس جمهوری اسلامی افغانستان کمیسیون

(c) ketabton.com: The Digital Library

تحت ریاست وزیر امور خارجه موظف گردید تا تسهیلات لازم را در اعزام حاجیان فراهم آورند، درنتیجه کارکمیسیون قرارداد انتقال حاجیان با دوشرکت داخلی وآریانا افغان هوایی شرکت وکام ایر عقد گردیده، تکت رفت وبرگشت هر حاجی مبلغ معادل ۱۱۰۰ دالر امریکایی تثبیت گردیده است امسال حدود ۲۶۰۰۰ حاجی عازم زیارت بیت الله شریف میشوند. به تعداد ۲۴۰ نفر معلم در ۳۴ ولایت برای عازمان حج آموزش می دهند. هیأت بعثه امسال حدود ۲۵۰ نفر خواهد بود، برعلاوه تعداد ۶۰ نفر کارمندان طبی درخدمت حاجیان قرار خواهند داشت.

وزیران اقتصاد، صحت عامه، پروفیسور اسحق نادری مشاور ارشد ومعینان وزارت های امور خارجه ومالیه نیز درمورد ابراز نظر نمودند.

شورای وزیران عقد قرارداد با شرکت های دآریانا افغان هوایی شرکت وکام ایر را تایید نموده به کمیسیون موظف وظیفه سپرد تا پروسه حاجیان را به کشور عربستان سعودی در موقع مناسب هماهنگ سازد.

درجلسه گفته شد، وزارت صحت عامه واکسین های مننجیت و سایر واکسین ها را به عازمان حج تطبیق و وزارت حج و اوقاف صورت حساب مصارف فی حاجی راکه از جانب آن وزارت صورت میگیرد در جلسه آینده شورای وزیران ارائه نماید.

سپس وزیر امور داخله از تدابیر امنیتی آن وزارت جهت تامین امنیت شهر کابل به شورای وزیران معلومات داده گفت: آن وزارت قوماندانی امنیه ولایت کابل را به چهارقوماندانی ساحوی پولیس تقسیم نموده ودراین اواخر به تعداد چهار کمپنی امنیتی که مجوز قانونی نداشتند خلع سلاح گردیده، یکی از سران باند جنایت کار اختطاف گر در یک عملیات پولیس بقتل رسیده برعلاوه تلفون شماره ۱۰۰ مرکز اطلاعات وشماره ۲۰۰ که همزمان ۵۰ مخابره را جواب میدهد جهت سهولت اطلاع رسانی مردم با پولیس ملی درشهر کابل فعال گردیده است. وزیر امور داخله افزود: انکشاف آموزش وبخش های کشفی پولیس یکی از اولویت های کاری وزارت امور داخله است.

تثبیت آدرس منازل مسکونی یکی از موضوعات دیگری است که وزارت امور داخله روی آن کار مینماید، اکمالات پولیس با تجهیزات عصری در مرکز و ولایت ها وسرحدات کشور نسبت به سال گذشته بیشتر صورت گرفته است.

کسب اعتماد مردم نسبت به عملکرد های پولیس یکی از وظایف عمده یی است که در دستور کار ما قرار دارد. همچنان وزیر ارشد جمهوری اسلامی افغانستان وزیران تجارت وصنایع، اطلاعات وفرهنگ، انکشاف شهری وسرپرست وزارت مبارزه با مواد مخدر، نظریه های شان را پیرامون بهتر شدن وضع امنیتی کشور ابراز نمودند.

شورای وزیران ضمن تایید راپور ارائه شده وزیرامور داخله، به آن وزارت وظیفه سپرد تا درسرکوبی گروپ های اختطافگر وتطبیق برنامه های ارتقای ظرفیت کارمندان مسلکی آن وزارت اقدام جدی را مبذول دارد. متعاقباً سرپرست وزارت مبارزه علیه مواد مخدرازبرنامه خزانی آن وزارت درامر مبارزه علیه موادمخدر معلومات داده گفت: آن وزارت در ۱۸ ولایت برنامه خزانی را برای محو کشت خشخاش پلان نموده که تاکنون در ۱۲ ولایت مسافرت کاری صورت گرفته، همچنان وزارت مبارزه علیه موادمخدر پلان های همه جانبه را برای استفاده از صندوق وجهی مبارزه با موادمخدر تحت کار دارد که از بودجه انکشافی آن صندوق به وجه احسن استفاده صورت گیرد.

شورای وزیران سرپرست آن وزارت را مؤظف نمود تا مانند وزارت های دفاع ملی وامور داخله چگونگی فعالیت آن وزارت را در امر مبارزه علیه کشت نباتات مولد موادمخدر به مجالس آینده شورای وزیران گزارش نماید. مطابق به آجندا وزیر اقتصاد فیصله های شماره ۱۵ الی ۲۰ کمیته اقتصادی شورای وزیران را به مجلس گزارش داده گفت: سه فیصله عمدهٔ آن کمیته هریک تجدید نظر برتکس حفظ ومراقبت مکرویان ها، اعمار ترمینل های چهار دروازه دخولی شهر کابل وایجاد تأسیسات صنعتی درحاشیه سرحدات کشور قابل بحث وبررسی در شورای وزیران می باشد.

به ادامه جلسه وزیرانکشاف شهری چگونگی تحصیل پول مرکز گرمی مکروریان ها درسال های ماقبل را به مجلس معلومات ارائه نمود.

(c) ketabton.com: The Digital Library

همچنان عده یی از وزیران بشمول کابل شاروال ورئیس تصدی های وزارت مالیه نظریه های اصلاحی شان را بمنظور ارائه خدمات بهتر به ساکنان مکروریان ها وانتقال ریاست حفظ ومراقبت مکروریان ها از وزارت انکشاف شهری به شاروالی کابل ابراز داشتند.

شورای وزیران، وزیران اقتصاد، انکشاف شهری، معین وزارت مالیه وکابل شاروال را موظف نمود تا درمورد چگونگی انتقال ریاست تصدی حفظ ومراقبت مکروریان ها وحصول تکس از مستأجران ومالکان مکروریان ها دربدل عرضه خدمات به ساکنان مکروریان ها درظرف یک هفته مطالعه وطرح نهایی را در پرتو احکام وقوانین موجود تدوین وغرض اتخاذ تصمیم به جلسه بعدی شورای وزیران گزارش دهد.

همچنان وزیر تجارت وصنایع نظر به ایجاد تأسیسات صنعتی درحاشیه سرحدات کشور را به مجلس مطرح نمود. این طرح بنام ساحات تخنیکی، تولیدی یاد میگردد. که به همکاری مالی ایالات متحده امریکا درحاشیه سرحدات بین افغانستان وپاکستان تطبیق میشود. طرح پالیسی مذکور کاهش فقر، توجه بیشتر به امور صحی وفراهم آوری امکانات تعلیمی وحمایت از حقوق بشر ورعایت معیار های شناخته شده بین-المللی حقوق کار وکارگر را منحیث شرایط مقدماتی برای ایجاد زون های تخنیکی، تولیدی مطمح نظر دارد. قرار است مقرره یی برای اجرای این طرح ترتیب گردد تا کشور های افغانستان وپاکستان از پروژه مذکور بطور مناسب استفاده نمایند. شورای وزیران ضمن تائید طرح متذکره به وزارت تجارت وصنایع وظیفه سپرد تا طی مراحل این طرح را بعهده گیرد.

مطابق به آجندا کابل شاروال اعمار چهار ترمینل دروازه های ورودی شهر کابل را که به مصرف مبلغ ۱۵۲ ملیون دالر صورت میگیرد درمجلس مطرح نموده، زمان اکمال آن، دوسال را دربرمیگیرد. شاروال کابل زمین را دراختیار شرکت قرارمیدهد وشرکت خصوصی مبلغ ۱۵۲ ملیون دالر را در پروژه متذکره سرمایه گذاری می نماید. هدف از ایجاد ترمینل های ترانسپورتی، ایجاد سهولت برای همشهریان میباشد.

ساختمان اساسی تعمیر ترمینل ها بخش های ذیل را احتوا میکند:

جای برای ادای نماز، رستورانت ها، اتاق های خدمات عاجل طبی، دفاتر شرکت های ترانسپورتی، بخش های اداری ترمینل، بخش امنیتی ، مغازه ها، اتاق کنفرانس، دسپیچری، ایستگاه بس ها، پارکنگ ها وایستگاه تکسی ها.

شورای وزیران در پرنسیب طرح اعمار چهارترمینل ترانسپورتی دروازه های ورودی شهر کابل را تائید نمود. وزیران تجارت وصنایع، مخابرات وتکنالوجی معلوماتی، معادن، انکشاف شهری، ترانسپورت وهوانوردی وکابل شاروال تحت ریاست وزیر اقتصاد مؤظف اند تا موضوع قرار داد مذکور را بررسی ونظر مشخص را به شورای وزیران پیشکش نماید.

مطابق آجندا معین اداری وزارت مالیه عقد موافقتنامه مساعدت های تخنیکی ومالی را که توسط وزارت ها واداره های مستقل بدون درنظر داشت قوانین مالیاتی کشور عقد گردیده که بالاتر آن بعضی قرار دادی ها از دادن مالیه به دولت معاف گردیده به جلسه مطرح نمود.

شورای وزیران فیصله نمود تا وزارت ها واداره ها، آنعده از قرارداد های که قبل از اول حمل ۱۳۸۵ توسط وزارتها واداره ها امضا گردیده است به وزارت مالیه بفرستند. ونیز تصریح گردید وزارت ها واداره ها نمی توانند معاهدات را امضا نمایند که مالیه دهی به حکومت را معاف نماید، معاهداتیکه از داخل بودجه وزارتها واداره ها صورت میگیرد نیز شامل مالیه دهی میشود، وزارتها واداره ها مؤظف است تا قبل از انعقاد قراردادها نظر وزارت مالیه را اخذ نمایند، همچنان قراردادهائیکه ایجاب موافقه وزارت امور خارجه وعدلیه وسایر اداره های رامی نمایند نیز جداً مراعات گردد. وبعد از اخذ صلاحیت نامه به عقد معاهدات بین المللی مبادرت گردد. دربخش دیگری از اجندا وزیر زراعت وآبیاری از توزیع ۷۵۰۰ تن تخم اصلاح شده برای کشت خزانی از طریق کوپراتیف های دهقانی به مجلس خبرداد. شورای وزیران توزیع مقدار ۷۵۰۰ تن تخم اصلاح شده را که بطور سبسایدی درنظر گرفته شده توسط وزارت زراعت وآبیاری به دهقانان کشور منظور نمود. در ادامه جلسه وزیر صحت عامه موافقتنامه ۴/۳ ملیون دالر با کشور ایتالیا برای کمک به شفاخانه استقلال درکابل وعرضه خدمات صحی در ولایت بغلان را مطرح نمود. شورای وزیران موافقتنامه مذکور را مورد تأیید قرارداده وزارت صحت عامه مکلف گردید تا از مبلغ مذکور جهت عرضه خدمات صحی در ولایت های کابل وبغلان طبق متن قرارداد استفاده نماید.

(c) ketabton.com: The Digital Library

دراخیر مجلس معین سیاسی وزارت امور خارجه موافقتنامه میان جمهوری اسلامی افغانستان وکشور کانادا، پیرامون تسلیم دهی مظنونان ومتهمان به وزارت دفاع ملی افغانستان که از جانب کشور کانادا دستگیر میگردند، به مجلس مطرح واین موافقتنامه بعداز غور لازم مورد تأیید شورای وزیران قرار گرفت، تصریح گردید تا وزارت امور خارجه درطی مراحل سند مذکور اجراات لازم نماید.

دبیان آزادی او درسنیو افغاني ماهیت ته گواښ پیښ دي؛ یوشمیر رسنی اوپه تیره بیا خصوصي تلویزیونونه دواکمنو څانګوله خبرتیا پرته له بهرنیو سرچینو تمویلیږي

۱۳۸٦/۸/۷

دوزیرانو شورا نوبتي غونډه دافغانستان داسلامي جمهوریت دجمهور رئیس حامدکرزي په مشري دجمهوري ریاست دارګ دګلخاني په ماني کي جوړه شوه. په پیل کي دهیواد جمهور رئیس دهرات په لرغوني ښارکي دایکو دغړو هیوادونو داوولسم کنفرانس دجوړیدو له امله خوښي څرګنده کړه. او ویي ویل: دهیواد په ورستي حالت کي دهرات په لرغوني ښارکي ددغه کنفرانس جوړیدل دهیواد په اقتصادي اوسیاسي اړخونوکي ستر ارزښت لري. دکورنیو چارو وزارت چارواکو، دانرژي او اوبو وزیر، دهرات والي، امنیه قوماندان، ښاروال اوخلکو ددغه کنفرانس په جوړولو کي هراړخیزي هلي ځلي وکړي چي له ټولو څخه یي مننه او قدرداني کیږي. دغوندي په دوام داطلاعاتو اوفرهنګ وزیر درسنیو دقانون، درسنیو دچارو دڅارونکي په توګه دحکومت درول او د ډیري جدي او حیاتي موضوع په باب چي په خپل سر دبهرنیو منابعو په واسطه درسنیو تمویلول دي معلومات وړاندي کړل، او ویي ویل: لکه څنګه چي لیدل کیږي رسني په تیره بیا خصوصي تلویزیونونه پرته له دي چي دهیواد واکمنو مراجعو ته خبر ورکړي شي له بهرنیو منابعو څخه تمویلیږي داکار او خیني نور موارد په هیوادکي دبیان آزادي ته زیان رسوي او درسنیو بي طرفي ترپوښتني لاندي نیسي. دوزیرانو شورا موضوع ډیره مهمه وبلله او داطلاعاتو او فرهنګ وزیریي مؤظف کړچي دهیواد دمطبوعاتو په چاروکي دبهرنیو موسسو او هیوادونو دلاس وهني او دهغو دتمویل دڅرنګوالي په باب دوزیرانو شورا په راتلونکو غونډوکي مفصل رپوټ طرحه کړي چي وروسته به دوزیرانو شورا په دي باب لازم تصمیم ونیسي. چي په دي اړوند دورانکارو خپل سریو مخه ونیول شي او دبیان آزادي او درسنیو افغاني ماهیت له دي زیات زیانمن نه شي. دغه راز دفواید عامي وزیر موظف کړي شو چي دوزیرانو شورا په راتلونکي غونډه کي دافغانستان دمهمو سرکونو دکار دچټکتیا کیفیت او کمیت دڅرنګوالي په باب رپوټ وړاندي کړي. وروسته جمهور رئیس حامدکرزي دانرژي او اوبو وزارت ته لارښوونه وکړه چي دسمنګانو ولایت دایکو ښار دبریښنا سب ستیشن په برابرولو کي جدي اقدام وکړي.

دغه راز دکلیو دبیا جوړولو او پراختیا او دعامي روغتیا وزیران مؤظف کړي شول چي دایکو ښار ته داوبو رسولو او ددغه ښار دمرکزي روغتون دفعالولو په لاره کي جدي پاملرنه وکړي. دغه راز دهیواد جمهور رئیس حامدکرزي دانرژي او اوبو وزیر مؤظف کړچي دکابل دښاري بریښنا دشبکي دوداني په بشپړولو کي دهغو سلو ملیونو ډالرو بودجي څخه چي پخوا اختصاص کړي شوي ده اوهم په کابل کي دحرارتي بریښنا دسلو میګاواتو شبکي په فعالولو کي په خپل وخت اقدام وکړي. له اجندا سره سم دټولټاکنو دخپلواک کمیسیون رئیس ډاکتر عزیزالله لودین او دعدلیي وزیر سروردانش دټولټاکنو دقانون طرحه دوزیرانو شورا ته وړاندي کړه. دوزیرانو شورا دعدلیي وزارت او دټولټاکنو خپلواک کمیسیون ته دنده وسپارله چي ددغه قانون دځینو مادو دتعدیل، حذف او زیاتوالي په باب دوزیرانو شورا دغړو نظریو ته ځاي ورکړي او دوزیرانو شورا په راتلونکي غونډه کي بیا وځیرل شي. له اجنداسره سم دمشرانو جرګي دپخواني سناتور شهید الحاج عبدالصبور فرید په نامه دکاپیسا ولایت دمرکزی روغتون دنومولو په باب دعامي روغتیا وزارت وړاندیز دوزیرانو شورا په غونډه کي طرحه او تائید شو. وروسته دهغو وسایطو پرواردولو باندي چي شترنګ یي له ښي څخه کیڼ خواته بدلون موندلي دي دبندیز دلري کولو په باب دمالیي وزارت پروړاندیز باندي بیا په غونډه کي خبري وشوي. له دي امله چي له تخنیکي پلوه دموترونو

(c) ketabton.com: The Digital Library

دشترنګ بدلون دقیق نه دي او دوات ترافیکو ته زیان رسوي دتائید وړ ونه ګرځید. دوزیرانو شورا دجمهوري ریاست د۱۳۸٦ کال دوړي دمیاشتي دیوولسمي نیټي د۳۲٤٥ ګڼي حکم دصراحت له مخي پریکړه وکړه چي دښي شترنګ هغه شمیر توریدي موترونه او وسایط چي شترنګ یي له ښي څخه کیږ ته بدلون موندلي دي په سلو کي دلسو ګمرکي محصول په اخستلو سره پر پرزو بدل شي او پردغو وسایطو باندي دجواز سیر او نور ترافیکي سندونه ونه ویشل شي. دغونډي په پاي کي پردولتي خمکو او جایدادونو باندي دخیټي اچولو دمخنیوي په باب دوزیرانو شورا داقتصادي کمیټي دوړاندیزپه برخه کي دچارو داداري او دوزیرانوشورا ددارالانشا لوي ریاست مؤظف کړي شو چي دهیواد دجمهور رئیس په مشري او دقاضي القضات، لوي څارنوال، داقتصادي کمیټي درئیس او غړو په ګډون یوه غونډه برابره شي چي پردغه وړاندیزباندي خبري او څیړنه وکړي.

شورای وزیران:

• وزیر عدلیه مؤظف گردید تا قانون رتب معاش های ماموران ملکی را تکمیل کند

• وزارت مالیه مؤظف شد تا ۲۰ ملیون افغانی بدسترس کمیسیون مستقل انتخابات بگذارد

۱۳۸٦/۸/۱٤

جلسه نوبتی شورای وزیران تحت ریاست حامدکرزی رئیس جمهوری اسلامی افغانستان درقصر گلخانه ارگ ریاست جمهوری دایر گردید.

درابتدا رئیس جمهوری اسلامی افغانستان اعلام وضع اضطراری در پاکستان را به بررسی گرفته گفت: وضع پیش آمده درپاکستان مایهٔ نگرانی ما است، جمهوری اسلامی افغانستان تحولات در پاکستان ومنطقه را دنبال می نماید وامیدوار است تا بروز نا امنی های اخیر در پاکستان واعلام حالت اضطراری در کشور همسایه بالای وضعیت امنیتی افغانستان تاثیر منفی بجا نگذارد.

رئیس جمهور افزود: ما آرزومندیم که تمام قوت های جمهوری اسلامی پاکستان، جمهوری اسلامی افغانستان وهمکاران ما در منطقه درجهت قلع وقمع تروریزم، عناصرتخریبکار وگروپ های افراطی متمرکز گردد، دولت جمهوری اسلامی افغانستان همیشه خواهان تامین صلح، تفاهم ودوستی بین دوکشور برادر وهمسایه افغانستان وپاکستان بوده وخواهان اعاده دموکراسی وبرگشت صلح وثبات درآن کشور میباشد.

سپس ترجمه فارسی قرآن شریف بنام قرآن پاک که اخیراً توسط عده یی چاپ گردیده است، درجلسه شورای وزیران مورد بحث قرارگرفت، وزیر حج و اوقاف مؤظف گردید ترجمه دست داشته قرآن شریف را به کمیسیون با صلاحیت متشکل از علمای جید افغانستان محول نموده وهمزمان نظر شورای علمای سرتاسری افغانستان را نیز در مورد مطالبه نماید. کمیسیون موظف، ترجمه قرآن شریف را به دقت مطالعه نموده، نتیجه مطالعات شانرا به وزارت حج و اوقاف ارائه نموده، آن وزارت در پرتو احکام دین مقدس اسلام موضوع را بررسی نماید.

دربخش دیگر از اجندای شورای وزیران پنج تن از وکیلان ولایت های پکتیا، پکتیکا وخوست مطالبات شانرا درمورد احداث بند برق درساحه ځمکنی ولایت پکتیا بند مارزک ولایت پکتیکا واعمار سرک های سه ولایت پکتیا، پکتیکا وخوست را به مجلس ارائه نمودند که نادرخان کتوازی، فضل الرحمن ځمکنی، خالد فاروقی، محمد داوود خاخی وگل پادشاه مجیدی وکیلان مردم در ولسی جرگه پیشنهاد های شانرا درتامین برق، اعمار سرک ها وافتتاح بندر تجارتی غلام خان ولایت خوست بیان نمودند.

شورای وزیران، وزارت انرژی وآب را مکلف نمود تا هیأت تخنیکی را غرض مطالعه مقدماتی احداث بندهای برق درساحات ځمکنی ولایت پکتیا، مارزک پکتیکا به همکاری وکیلان ولسی جرگه درمنطقه اعزام نماید. وزارت فواید عامه در ترمیم سرکهای سه ولایت فوق الذکر تدابیر عملی را اتخاذ نموده،

(c) ketabton.com: The Digital Library

وزارت تجارت وصنایع در افتتاح بندر تجارتی غلام خان در ولایت خوست اقدام نموده و وزارت امور خارجه موضوع را با دولت پاکستان هماهنگ نماید.

متعاقباً حسب هدایت رئیس جمهور وپیشنهاد وزارت اطلاعات وفرهنگ بمنظور تقدیر وتحسین از خدمات تعدادی از شاعران، نویسنده گان، ادیبان، هنرمندان ودانشمندان کشور که فهرست تعدادی از آنان به مجلس شورای وزیران قرائت گردید شورای وزیران فیصله کرد تا اعضای کابینه فهرست این شخصیت ها را به ریاست عمومی اداره امور ودارالانشای شورای وزیران ارائه واین ریاست فهرست ارائه شده را تکمیل، بعداز تایید کمیته موظف در چوکات وزارت اطلاعات وفرهنگ برای توشیح رئیس جمهوری آماده نماید.

همچنان درمجلس امروزی شورای وزیران، وزیر عدلیه مؤظف گردید تا هرچه سریعتر قانون رتب معاش های ماموران خدمات ملکی را تکمیل واز طریق دفتر وزیر دولت درامور پارلمانی غرض تصویب به شورای ملی ارجاع نماید.

وزارت های انکشاف شهری وزراعت وآبیاری مؤظف گردیدند تا دلایل اعمار تعمیرات وزارتها واداره های دولتی درساحه اطراف قصردارالامان را مطابق پلان تفصیلی شهر کابل به جلسات بعدی شورای وزیران ارائه نمایند.

مطابق به آجندا قانون انتخابات، مجدداً به بحث گرفته شد، وزیر عدلیه تعدیلاتی راکه درجلسه قبلی شورای وزیران فیصله شده بود به مجلس توضیح داد، همچنان داکتر عزیزالله لودین رئیس کمیسیون مستقل انتخابات نظریه های آن کمیسیون را درمورد تعدیلات به مجلس یادآوری نمود.

شورای وزیران بعداز بحث وغور مفصل اصلاحات لازم را درقانون انتخابات پیشنهاد نموده وزارت عدلیه وکمیسیون مستقل انتخابات مؤظف گردیدند تا تفصیل واضح را درمورد ماده ٦٩ وسایر مواردیکه درجلسه مطرح شده ترتیب وطرح توافق شده را به جلسه بعدی شورای وزیران ارائه نمایند.

دراخیر جلسه پیشنهاد کمیسیون مستقل انتخابات مبنی برکمبود بودجه شش ماه دوم سال ۱۳۸٦ آن کمیسیون مورد بحث قرار گرفت. شورای وزیران وزارت مالیه را مؤظف نمود تا مبلغ ۲۰ ملیون افغانی را جهت رفع کمبود بودجه عادی نیمه دوم سال ۱۳۸٦ کمیسیون مستقل انتخابات تدارک وبدسترس آن کمیسیون قراردهد.

درجلسه شورای وزیران:

- **رسانه ها نباید منافع ملی کشور را بنام آزادی بیان ودموکراسی خدشه دار سازند**
- **احزاب سیاسی از حدود قانون پافراتر نگذارند**
- **جامعهٔ جهانی کارهای شان را با دولت مسوولانه وهماهنگ سازند**

۱۳۸٦/۸/۲۱

جلسه نوبتی شورای وزیران به ریاست حامدکرزی رئیس جمهوری اسلامی افغانستان درقصر گلخانه ارگ ریاست جمهوری دایر گردید.

درابتدای جلسه شورای وزیران با قرائت آیات چندی از کلام الله مجید بروح شهیدان واقعه ۱۵ عقرب ولایت بغلان که منجر به شهادت وزخمی شدن ده ها شاگرد، استاد مکتب، اهالی منطقه وشش نفر از اعضای ولسی جرگه جمهوری اسلامی افغانستان شد اتحاف دعا گردید.

رئیس جمهوری اسلامی افغانستان ضمن ابراز تسلیت مجدد به خانواده های شهیدان واقعه المناک ۱۵ عقرب وآرزوی صحت یابی برای مجروحان حادثه گفت: حادثه غم انگیز ولایت بغلان از هرجهت قابل بررسی وتحقیق است که بهمین منظور هیات با صلاحیت تحت ریاست وزیر امور داخله همراه با نماینده-گان با صلاحیت ارگانهای تحقیقی ونماینده گان هردو مجلسین مشرانو جرگه وولسی جرگه مؤظف گردیده

(c) ketabton.com: The Digital Library

است، امیدوارم نتیجه مطلوب از بررسی هیأت بدست آید.
رئیس جمهور افزود: درحادثه بغلان عده یی زیادی از معلمان ومتعلمان مکتب شهید ویا مجروح گردیدند، بنأ غرض اتخاذ تدابیر لازم وجلوگیری از تلفات متعلمان ومعلمان مکتب ها، وزارت های تحصیلات عالی ومعارف مکلفیت دارند تا از شرکت متعلمان ومحصلان درمراسم پذیرایی مهمانان ومراسم تشریفاتی جلوگیری بعمل آورند وهم تاکید بعمل آمد تا هنگام سفر مقامات وهیأت های بلند پایه دولتی، مسوولان از برگزاری مراسم تشریفاتی غیر ضروری خود داری نمایند. همچنان درسفر هیأت های دولتی با ارگانهای امنیتی کشور هماهنگی بیشتر صورت گیرد. همچنان رئیس جمهوری اسلامی افغانستان علاوه نمود که مسوولان دولتی از این حادثه المناک درس عبرت بگیرند وبیشتر ازاین نگذارند که کودکان معصوم وشهروندان بیگناه ما قربانی اعمال شوم تروریستان شوند.
اعضای شورای وزیران ضمن تائید هدایات رئیس جمهوری بالنوبه پیرامون مطابقت اجراآت دولت با قانون اساسی جمهوری اسلامی افغانستان روابط حکومت با پارلمان وضع رسانه ها ونقش جامعه مدنی واحزاب سیاسی درمبارزه علیه تروریزم به تفصیل صحبت نموده وفیصله بعمل آمد تا اجرای همه امور مطابق به قانون اساسی جمهوری اسلامی افغانستان صورت گیرد.
قانونیت واصولیت در اداره های دولتی حاکم گردد، از مسوولان شورای ملی افغانستان نیز خواسته شود تا اجراآت شان را درمطابقت به قانون اساسی جمهوری اسلامی افغانستان عیار نمایند. روابط حکومت وپارلمان به بهترین وجه آن بهبود بخشیده شود،به رسانه ها اجازه داده نشود تا منافع ملی کشور را بنام آزادی بیان ودموکراسی، بیش ازین خدشه دار سازند وبه احزاب سیاسی نیز تفهیم گردد تا از حدودیکه قانون برای آنها تعیین نموده است پافراتر نگذارند. همچنان جامعه جهانی که جهت یاری رسانی به مردم افغانستان آمده اند کارهای شانرا با دولت افغانستان مسوولانه هماهنگ سازند وباید بدانیم که دشمن اصلی ما تروریستان ودهشت افگنان اند که باید بعنوان یگانه دشمن نظام افغانستان از جانب دولت افغانستان وجامعه جهانی پنداشته شود.
دولت افغانستان اعم از قوای ثلاثه، نهادهای مدنی، احزاب سیاسی ومردم رنجدیده کشور درامورمبارزه با تروریزم بایک صدا، قاطعانه و متحدانه عمل نمایند واز هرگونه تفرقه، اختلاف ودونیت اجتناب بعمل آید، فضای اعتماد بین قوای سه گانه دولت تامین گردد.
به همین ترتیب شورای وزیران تاثرات عمیق خویش را نسبت تلفات بمباردمان اخیر ولسوالی دهراود ولایت ارزگان ابراز نمود.
دربخش دیگری از مجلس، انجنیر عبدالتواب آصفی مشاور تخنیکی رئیس جمهوری اسلامی افغانستان درامور معادن، انرژی وآب به شورای وزیران معرفی گردید، وی همراه با گروپ تخنیکی مربوط مؤظف گردید تا از چگونگی تطبیق پروژه های انکشافی در سطح وزارت ها واداره های دولتی بررسی بعمل آورده به ریاست جمهوری گزارش دهد.
انجنیر عبدالتواب آصفی، انجنیر توانا ومجرب کشور بوده که از سالیان دراز به اینطرف درسمت های مختلف حکومتی مصدر خدمات شایسته گردیده ومدتی هم بحیث وزیر معادن وصنایع در زمان حکومت شهید سردار محمد داوود خان اجرای وظیفه نموده است.
سپس وزیر احیا وانکشاف دهات از تدویر کنفرانس ملی شوراهای انکشافی قریه ها درخیمه بزرگ لویه جرگه خبرداده گفت: درین کنفرانس که از هرولسوالی دوتن نماینده مردم اشتراک ورزیده اند تا روزپنجشنبه کنفرانس مذکور ادامه دارد، وزیر احیا وانکشاف دهات از معینان وزارت های صحت عامه، انرژی وآب، زراعت وآبیاری، معارف، امور داخله، فواید عامه ومبارزه با موادمخدر خواست تا در ورکشاپ های جداگانه با اعضای شوراهای انکشافی به روزهای سه شنبه، چهارشنبه وپنجشنبه هفته جاری شرکت نمایند.
همچنان درمجلس فیصله بعمل آمد تا سایر وزارتها از ایجاد شوراهای مماثل درقریه ها خود داری نمایند. همینطور تائید گردید که فقط شوراهای انکشاف قریه ها از طریق وزارت احیا وانکشاف دهات برای انکشاف دهات طبق طرزالعمل قبلاً منظور شده به فعالیت شان ادامه دهند.
همچنان وزیران اقتصاد وکار، احیا وانکشاف دهات، عدلیه، اداره مستقل ارگانهای محل وکمیسیـــــون

(c) ketabton.com: The Digital Library

مستقل انتخابات تحت ریاست معاون دوم ریاست جمهوری اصل ایجاد شوراهای انکشاف قریه ها را که توسط وزارت احیا وانکشاف دهات قبلاً ایجاد گردیده است با شورای قریه هائیکه درقانون اساسی پیشبینی گردیده است مورد بررسی قرارداده طرح توافق شده را به جلسه آینده شورای وزیران ارائه نمایند.

درادامه جلسه بحث روی تصحیحات در فقره ۳ ماده ۱۲ و۶۹، فقره ۲ ماده ۱۶ وفقره ۵ ماده ۲۲ قانون انتخابات درحالیکه داکتر عزیزالله لودین رئیس کمیسیون مستقل انتخابات نیز حاضر بود صورت گرفت، تعدیل فقره ۳ ماده ۱۶ درمورد انتخاب رئیس جمهور بدین شرح تائید گردید.

هرگاه درمرحله اول انتخابات، هیچ یک از کاندیدان نتوانند بیش از ۵۰ فیصد آرا را بدست آورند انتخابات برای دور دوم درخلال دوهفته از تاریخ اعلام نتایج انتخابات برگزار میگردد ودراین دور تنها دوتن از کاندیدانی که بیشترین آرا را در دوراول کسب نموده اند شرکت می نمایند، درصورت تساوی آرا میان کاندیدان برای بار دوم، شخصیکه اکثریت آرا را دربیشترین ولایت ها بدست آورده باشد توسط کمیته مرکب از دوعضو ستره محکمه و دوعضو کمیسیون به ریاست رئیس ستره محکمه حداکثر درظرف مدت ۴۸ ساعت فهرست کاندیدای دور دوم، اعلام میگردد. در دور دوم انتخابات کاندیدایی که اکثریت آرا را کسب نماید برنده انتخابات اعلام میگردد.

مطابق به آجندا بررسی مصارف بودجه درنیمه اول سال وطرح بودجه نیمه دوم سال ۱۳۸۶ توسط وزیرمالیه به شرح ذیل توضیح گردید.

بودجه عادی شروع سال ۱۳۸۶ مبلغ ۶,۵۳ ملیارد افغانی.

بودجه نیمه دوم سال ۱۳۸۶ مبلغ ۸,۵۴ ملیارد افغانی تزئید دربودجه وزارت ها واداره های به شرح ذیل صورت گرفته است.

*- مبلغ ۲۲۵۸ ملیون افغانی به وزارت امور داخله.

*- مبلغ ۴۵۷ ملیون افغانی برای ایجاد اداره مستقل ارگانهای محل.

*- مبلغ ۱۰۰ ملیون افغانی برای ریاست عمومی امنیت ملی.

*- مبلغ ۲۲۶ ملیون افغانی پرداخت کمبود معاش های سال ۱۳۸۶ وطلبات سال ۱۳۸۵ ریاست محابس وزارت عدلیه.

*- مبلغ ۸,۲۵۸ ملیون افغانی برای وزارت امور خارجه.

همچنان وزیر مالیه تزئید بودجه را درموارد آتی پیشنهاد نمود.

مبلغ ۳۹,۱۰ ملیون افغانی برای معاش محافظان وکیلان ولسی جرگه.

مبلغ ۱۰,۷ ملیون افغانی برای معاش محافظان سناتوران مشرانو جرگه.

همچنان پرداخت ازبابت جایداد زمین وزارت امور داخله ومعاش های مشاوران برای پارلمان در پرنسیب تائید گردید، درمورد پرداخت قیمت زمین ملکیت شخصی که دراختیار وزارت امور داخله قراردارد، تجدید نظر گردد.

تنقیصات عمده که از بودجه وزارت ها واداره ها صورتگرفته، قرارذیل است.

*- مبلغ یک ملیارد افغانی از کود ۲۱ وزارت معارف.

*- مبلغ ۵۲۷ ملیون افغانی از کود ۹۵ رتب معاش های کمیسیون مستقل اصلاحات اداری وخدمات ملکی.

*- مبلغ ۲۷ ملیون افغانی از وزارت احیا وانکشاف دهات.

همچنان مبلغ ۱۷۶ ملیون افغانی از بودجه وزرت امور داخله برای اداره مستقل ارگانهای محل تعدیل گردیده است. تغییرات فوق الذکر درمصارف بودجه عادی نیمه دوم سال ۱۳۸۶ مورد تائید شورای وزیران قرار گرفت. دراخیر جلسه پیشنهاد کمیته دولتی کمک های اضطراری غرض آماده گی برای فصل زمستان توسط محمدکریم خلیلی معاون دوم ریاست جمهوری و رئیس آن کمیته مطرح گردید، در پیشنهاد مبلغ ۱۲۵ ملیون افغانی برای آماده گی زمستان درخواست گردیده بود، شورای وزیران فیصله نمود که وزارتهای صحت عامه، دفاع ملی وترانسپورت وهوانوردی مصارف پیشبینی شده را از داخل بودجه وزارتهای مربوطه چاره سازی نموده، اما برای اداره ملی مبارزه با حوادث مبلغ ۱۰ ملیون افغانی از کود ۹۹ اجرا شود.

(c) ketabton.com: The Digital Library

وزارت مالیه با وزارت های فواید عامه واحیا وانکشاف دهات صحبت نموده قناعت آنها را درمورد درخواستی بودجه اضافی برای آماده گی فصل زمستان فراهم سازد. درصورتیکه خارج از بودجه منظور شده این وزارتها وجوه اضافی بدین منظور ضرورت باشد، وزارت مالیه درقسمت تدارک آن اقدام نماید.

شورای وزیران:

- **سهمیهٔ اعزام ورثهٔ شهیدان کشور به حج بیت الله شریف افزایش یابد**
- **وزیر تجارت وصنایع وضعیت قیم مواد اولیه را در هرجلسه به شورای وزیران گزارش دهد**
- **سمپاشی برای محو کشت خشخاش را مردود شمرد**

۱۳۸٦/۸/۲۸

جلسه نوبتی شورای وزیران تحت ریاست حامدکرزی رئیس جمهوری اسلامی افغانستان درقصر گلخانه دایر گردید.

درآغاز جلسه رئیس جمهور، عبدالقدیر فطرت رئیس عمومی دافغانستان بانک را که اخیراً از طریق ولسی جرگه رای اعتماد کسب نمود، به اعضای شورای وزیران معرفی وخاطرنشان کرد که موصوف از جمله کادرهای ورزیده ومتخصص امور بانکی بوده، اطمینان دارم که به بهترین وجه مصدر خدمت به کشور میشود، برای شان آرزوی موفقیت در امور محوله می نماییم.

متعاقباً رئیس جمهوری موضوع اعزام ورثه شهیدان حادثه های انتحاری، شهیدان پولیس ملی، امنیت ملی، اردوی ملی وسایر هموطنان مارا که درعملیات تروریستی به شهادت رسیده اند به حج بیت الله شریف مطرح کرده واز وزیر حج و اوقاف خواست تا آماده گی آن وزارت را به جلسه توضیح دهد.

وزیر حج و اوقاف از اختصاص ۵۰۰ سهمیه حج برای ورثه شهیدان کشور به جلسه خبرداد. شورای وزیران، آن وزارت را مؤظف نمود تا درحد امکان درسهمیه اعزام ورثه شهیدان کشور به حج بیت الله شریف افزایش بعمل آورده همچنان وزیران دفاع ملی، امور داخله، رئیس امنیت ملی و وزیر دولت در امور پارلمانی و رئیس عمومی اداره امور و دارالانشای شورای وزیران مؤظف گردیده تا لست دقیق مستحقان ورثه شهیدان را که بیشترین تلفات را دراین حوادث داده اند هرچه عاجل ترتیب وغرض منظوری به مقام ریاست جمهوری ارائه نمایند.

به همین ترتیب رئیس جمهور از وزیر امور داخله خواست تا درمورد نتایج بررسی حمله انتحاری ۱۵ عقرب در ولایت بغلان به جلسه معلومات دهد. وزیر داخله گفت: هیت مرکب از نماینده گان مشرانو جرگه، وزارت های معارف، صحت عامه، لوی څارنوالی تحت ریاست اینجانب عازم ولایت بغلان گردیده درقدم نخست از فامیلهای شهیدان ومجروحان حادثه بازدید ودلجویی بعمل آمده ومساعدت های جمهوری اسلامی افغانستان به آنان توزیع گردید، بعد از بازدید محل حادثه، سوالاتی از مسوولان امنیتی واداری ولایت بغلان، شاگردان مکتبها وسایر اهالی که درمحل حادثه حضور داشتند مطرح شد که نتایج آن در مرکز مورد ارزیابی قرار داشته وعنقریب رسماً اعلام خواهند شد.

وی افزود: بدون شک غفلت در کار مسوولان امنیتی واداری ولایت بغلان وهیأت پارلمان موجود بوده، زیرا تاریخ سفر حدود پانزده یوم قبل افشا گردیده بود، بدین معنی که اعضای هیأت درمسیر راه ذریعه تلفون ها، شاگردان مکتب ها را برای بدرقه روی سرک فراخوانده بودند که این همه عواملی است که در بررسی های اولیه معلوم وتحقیقات مزید بالای آن صورت خواهد گرفت.

به همین ترتیب وزیر دفاع ملی از توافق سه جانبه افغانستان وپاکستان ونیروهای ناتو درمورد ایجاد قرارگاه مشترک هماهنگی مبارزه علیه تروریزم درمسیر سرحدات افغانستان وپاکستان که سه قرارگاه درخاک افغانستان وسه قرارگاه دیگر درخاک پاکستان افراز میگردد، به جلسه خبرداد واضافه کرد که اعمار این مرکز ها درهردوطرف سرحد جریان داشته وعنقریب کارمشترک را درمورد تبادل اطلاعـــات غرض جلوگیری از تردد تروریستها در نوار مرزی آغاز خواهند نمود.

(c) ketabton.com: The Digital Library

شورای وزیران افراز این قرارگاه ها را درجهت مبارزه علیه تروریزم مثبت ارزیابی نموده و وزارت دفاع ملی را به فعال نمودن عاجل این مراکز مؤظف نمود.

دربخش اول اجندا وحیدالله شهرانی معین مالی وزارت مالیه ارزیابی بودجه انکشافی را در نیمه اول سال ۱۳۸٦ وطرح بودجه انکشافی را درنیمه دوم سال روان به جلسه مطرح وخاطر نشان کرد که درآغاز سال ۱۳۸٦ بودجه انکشافی اصلی مبلغ ۱٥٤۰/۱٦ ملیون دالر پیشبینی که در شروع سال با اصلاحاتی که رونما گردید، به مبلغ ۱۷۲۰/۳٦ ملیون دالر تغییر کرد، که در نتیجه بعد از تزنیدات وتنقیصات در داخل بودجه، بودجه انکشافی اصلی درنیمه دوم سال روان به مبلغ ۱۷۹٦/۸٤ ملیون دالر تزنید گردید که مورد تایید شورای وزیران قرار گرفت، وزارت مالیه مؤظف گردید تا بودجه انکشافی اصلی را به اسرع وقت از طریق دفتر وزیر دولت درامور پارلمانی غرض تصویب به شورای ملی ارجاع نماید.

دربخش دوم اجندا وزیر عدلیه طرح مقرره تنظیم فعالیت موسسات امنیتی خصوصی را که درشش فصل وسی وشش ماده ترتیب گردیده درجلسه مطرح نمود. درین مقرره بورد عالی انسجام متشکل از نماینده های یازده ارگانهای دولتی اعم از بخش نظامی بشمول ارگانهای ذیربط ملکی، وظایف وصلاحیت های بورد، توزیع جواز فعالیت، ساحه ونوع فعالیت موسسات امنیتی، حدود مکلفیت ها، تخطی های امنیتی وجرایم نقدی برای آنها تسجیل گردیده است.

شورای وزیران بعد از بحث طولانی، ایجاد موسسات امنیتی خصوصی را که درتناقض با ماده پنجم قانون اساسی که چنین صراحت دارد (دفاع از استقلال، حاکمیت ملی، تمامیت ارضی، تامین امنیت وقابلیت دفاعی کشور از وظایف دولت میباشد) وهمچنان با فقرات ۱،۲،۳ و٦ ماده پنجم قانون پولیس، قانون جزا وقانون سلاح ناریه ومهمات موادمنفلقه، غیر قانونی دانسته والغای آنرا مورد تائید قرارداد، فیصله بعمل آمد تا وزیرانی که عضویت درجلسه پی – ای – جی را دارند تحت ریاست داکتر زلمی رسول مشاور امنیت ملی مؤظف اند تا درهفته جاری این فیصله شورای وزیران را به اعضای بین المللی پی – ای – جی توضیح نمایند.

دربخش سوم اجندا وزیر معادن درمورد ارزیابی قرارداد معدن مس عینک گفت: کمیته وزیران مصوب درقانون معادن مؤظف گردیدند تا درشفافیت کامل با درنظر داشت منافع ملی، تعهدات شرکت های برنده پروژه مس عینک را درپرتو قانون نافذه کشور بررسی همه جانبه کرده که بعد از ارزیابی اسناد ۱۳ کمپنی، ۹ کمپنی مربوط کشور های امریکا/ کانادا، استرالیا، چین، قزاقستان، روسیه وهند واجد شرایط شناخته شده که از جمله کمپنی های متذکره دوکمپنی یکی /ام سی سی/ کشور چین با سرمایه گذاری مجموعی /۲۸۹۸٦۸/ ملیون دالر با داشتن -۹۱/۹- فیصد امتیاز بحیث داوطلب برنده و کمپنی هستردبکسن کانادا با سرمایه گذاری مجموعی -۱۷۰۱/۳- ملیون دالر وداشتن ۷۳/۳ فیصد امتیاز بحیث کمپنی ریزرف شناخته شده است.

شورای وزیران به کمیته وزیران مصوب درقانون معادن وظیفه سپرد تا نتایج انتخاب کمپنی برنده با تمام تفصیل مرحله وار به کمپنی های شرکت کننده توضیح نماید، متن قراردادیکه با کمپنی برنده عقد میگردد باید توسط متخصصین حقوقی واقتصادی کشور جهت جلوگیری از ابهامات درآینده ارزیابی گردد وهمچنان برای پیگیری کار پروژه کمیته متشکل از متخصصین ایجاد گردد.

دربخش دیگر جلسه شکور خان وکیل ولسوالی سالنگ ولایت پروان در ولسی جرگه و دونفر متنفذین این ولسوالی مشکلات برق، سرک های دره پنج گانه سالنگ وکمبود شفاخانه را در آن ولسوالی مطرح نمودند. متعاقباً وزیر انرژی وآب از تمویل برق دره سالنگ از طریق تورید برق از کشور تاجکستان اطمینان داده افزود: که با گشایش این پروژه مشکلات برق آن ولسوالی مرفوع خواهد گردید. به همین ترتیب معین وزارت صحت عامه از پروژه سازی شفاخانه بیست بستر ومصارف دوساله آن برای ولسوالی سالنگ اطمینان داده وشورای وزیران وزارت فواید عامه را مؤظف نمود تا سرک های پنج دره عمده سالنگ را ارزیابی و نتایج آنرا به مقام ریاست جمهوری ارائه نماید. سپس رئیس جمهور از وزرای تجارت وصنایع وزراعت وآبیاری خواست تا دلایل افزایش قیمت مواد غذایی بالخصوص گندم را به جلسه توضیح دهند.

وزیر تجارت وصنایع یکی از عوامل افزایش قیمت گندم را ناشی از افزایش نرخ گندم در سطح بین-المللی خوانده افزود: اخیراً عبور وسایط عامل مواد خوراکه از سرحدات پاکستان منع گردیده که موضوع

(c) ketabton.com: The Digital Library

با مقامات دولتی پاکستان مطرح گردید، آنها اظهار بی خبری نمودند وگفتند که نسبت وضع اضطراری درکشور پاکستان این تدابیر از جانب قوای نظامی پاکستان ایجاد گردیده واظهار امیدواری نمودند که طی مدت سه یوم مشکل را مرفوع خواهند کرد. شورای وزیران وزیر تجارت را مؤظف نمود تا در آغاز هرجلسه کابینه گزارش مختصر وضعیت قیم مواد اولیه را به کابینه ارائه نماید. به همین ترتیب وزیر تجارت وصنایع نشست های پیهم را بعمل آورده تا برای تنظیم بازار وقیم آن با نظر داشت نرخ خرید مصارف تجار وفیصدی معین مفاد قیمت عادلانه را براساس موازین سیستم بازار محاسبه وبه عرضه کننده گان ومستهلکین اعلان نماید، تا در زمینه از هرنوع احتکار واضافه ستانی وتشکیل انحصار جلوگیری بعمل آید. بعداً وزیر زراعت وآبیاری ضرورت غله کشور را ٦/١٠٠ ملیون تن پیشبینی وتولید امسال غله را درکشور ٥/٦٠٠ ملیون تن وانمود کرده گفت: تدارک کمبود ٥٠٠ هزار تن حدود ١٠٠ الی ١٨٠٠٠٠ تن از طریق اداره /دبلیو. اف. پی/ تمویل خواهد شد ومتباقی آن توسط تجارملی کشور که همین اکنون یک مقدار آنرا وارد نموده اند مرفوع خواهد گردید.

شورای وزیران وزارت زراعت وآبیاری را مؤظف نمود، تا راپور مفصل حاصلات غله جات، حاصل خیزی زراعت وتدارک کمبود گندم را درسال روان به جلسه بعدی شورای وزیران گزارش دهد. همچنان شورای وزیران به منظور جریان سالم تبادله مواد خوراکه با کشورهای آسیای میانه فیصله نمود تا در رابطه به انتقالات ترانزیتی بین افغانستان وپاکستان وکشورهای آسیای میانه تسهیلات لازم فراهم گردد. دربحث دیگر کمیته موضوع جلوگیری از کشت خشخاش منجمله سمپاشی از طریق فضا که غرض ازبین بردن مزارع کوکنار توسط جامعه جهانی مطرح شده بود مورد بحث قرارگرفت که درزمینه معین وزارت صحت عامه، وزیر زراعت وسرپرست وزارت مبارزه علیه موادمخدر ذیلاً اظهار نظر نمودند.

معین صحت عامه گفت: موقف افغانستان درمورد عدم سمپاشی از طریق فضا روشن میباشد، بنابر تحقیقات که درسطح جهان بالخصوص درکشور های سویدن، اکوادور، وسایر کشور ها صورت گرفته عوارض بعدی سمپاشی فضایی را مسبب امراض سرطان تشخیص نموده اند، در نتایج معاینه خون افرادی که در فاصله ٢٠٠ متر دورتر از ساحه سمپاشی قرارداشتند معلوم گردید که درخصوصیات ارثی ویا جنیتیکی آنها تغییرات رونما گردیده بود. به همین ترتیب وزارت زراعت وآبیاری اثرات جنیتیکی سمپاشی را بالای حیوانات ونباتات بیان نموده وسرپرست وزارت موادمخدر یگانه راه جلوگیری کشت خشخاش را تطبیق جدی قانون درمحلات، ترویج کشت بدیل، معیشت بدیل ووسعت احداث پروژه های اقتصادی / اجتماعی درمحلات کشت کوکنار برشمرد.شورای وزیران شیوه سمپاشی برای محو کشت خشخاش را با درک این حقیقت که این شیوه خطر جدی مصاب ساختن اتباع کشور را به امراض خطرناک با خود دارد مردود دانسته، تاکید نمود تا از طرق دیگر برای جلوگیری از کشت، پروسس، ذخیره، قاچاق واستعمال موادمخدر با تطبیق جدی قوانین نافذه کشور، بهبود امنیت، ترویج کشت بدیل، تامین معیشت بدیل وازدیاد احداث پروژه های اقتصادی درمحلات مذکور استفاده شود.

شورای وزیران:

• برطرح تطبیق پالیسی رفع آلوده گی هوا ومحیط زیست اقدام گردد
• درتورید آرد ومواد خوراکه از هرطریق ممکن اقدام جدی شود

١٣٨٦/٩/٥

جلسه نوبتی شورای وزیران تحت ریاست حامد کرزی رئیس جمهوری اسلامی افغانستان درقصر گلخانه ارگ ریاست جمهوری دایر گردید.

درابتدای مجلس، مراسم تحلیف شیرمحمداعتباری وزیر جدید وزارت عودت مهاجران طبق صراحت ماده ٧٤ قانون اساسی جمهوری اسلامی افغانستان بجا گردید.

رئیس جمهور ضمن تقدیر وتشکر فراوان از استاد اکبر وزیر اسبق وزارت امورمهاجران وعودت کننده-گان که با کمال صداقت ووطندوستی وظایف محوله اش را بوجه احسن انجام داده، توفیقات مزید وزیرجدید را که بعد از کسب رای تائید از ولسی جرگه به حیث وزیر امور مهاجران وعودت کننده گان تعیین گردیده

(c) ketabton.com: The Digital Library

است از دربار خداوند متعال آرزو بردند ونیزبرای استاد اکبر موفقیت مزید شانرا در وظایف که به ایشان سپرده میشود استدعا نمود.
همچنان پوهاند عبدالعزیز عضو شورای عالی ستره محکمه جمهوری اسلامی افغانستان مراسم تحلیف را طبق ماده ۱۱۹ قانون اساسی جمهوری اسلامی افغانستان در حالیکه بهاوالدین بها سرپرست ستره محکمه و وزیر عدلیه نیز حاضر بودند در دفتر کار رئیس جمهور بجا آورد.
رئیس جمهوری اسلامی افغانستان از خداوند لایزال کامیابی را برای پوهاند عبدالعزیز استدعا نموده به او خاطرنشان نمود تا به بهترین وجه عدالت را درفیصله های ستره محکمه درنظر گیرند.
سپس رئیس جمهور درمورد آلوده گی هوای شهر کابل ابراز نگرانی نموده خواهان رفع این مشکل گردید، عده یی از اعضای شورای وزیران نیز درمورد بهبود وضع هوا ورفع آلوده گی محیط زیست نظریه های خود را به مجلس ارائه نمودند. شورای وزیران بعد از بحث درزمینه فیصله نمود که وزیران انکشاف شهری، مالیه، امور داخله، رئیس مستقل اداره محیط زیست وکابل شاروال تحت ریاست معاون دوم ریاست جمهوری در طرح وتطبیق پالیسی رفع آلوده گی هوا ومحیط زیست اقدام نمایند.
قابل تذکار است که عواملی مانند موجودیت سرک های خامه، سوزاندن تایر ورابر درحمام ها، استفاده بیش از حد از جنراتور های دیزلی موجودیت موتر های دیزلی وغیرستندرد درجریان ترافیک موجودیت داش های خشت پزی در ساحات مسکونی وعدم موجودیت ساحات سبز در داخل شهر باعث آلوده گی بیش از حد هوا و کمبود آکسیجن درشهر کابل گردیده است، که باید توسط کمیسیون یادشده درنظر گرفته شود.
متعاقباً پیام والدین متعلمانی که در حادثه انتحاری دو روز قبل ولسوالی پغمان به شهادت رسیده اند توسط وزیر معارف به شورای وزیران مطرح گردید.
رئیس جمهور ضمن ابراز تسلیت به خانواده ها وبازمانده گان شهیدان مذکور به وزیران دفاع ملی، امور داخله ومشاور امنیت ملی وظیفه سپرد تا با قوای ناتو تفاهم نمایند که حین بروز همچو حادثات انتحاری ازفیر های هوایی وایجاد وحشت درمحل وقوع حادثات جلوگیری بعمل آورند وهم پولیس ملی ونیروهای امنیتی جمهوری اسلامی افغانستان نیز درمورد جلوگیری از فیر ها توجه جدی نمایند.
طبق آجندا وزیر تجارت وصنایع کنترول از بلند رفتن نرخ مواد خوراکی مخصوصاً آرد در بازار های کشور را به شورای وزیران توضیح داده افزود: طی روزهای اخیر قیمت آرد وسایر مواد خوراکی در بازار بلند رفته که یگانه دلیل آن عدم اجازه ورود مواد خوراکی از بنادر پاکستان است. وی علاوه نمود: وزارت تجارت وصنایع با تجار عرصه مواد خوراکی مجالس متعدد داشته و راه های جدیدی را جستجو می نماید تا از سایر بنادر کشور آرد ومواد خوراکی وارد گردد وهمزمان آن وزارت با کشور همسایه پاکستان درتماس است تا کمافی السابق بنادر آن کشور برای انتقال آرد ومواد خوراکه بروی تجار کشور بازگردد.
شورای وزیران ضمن تائید گزارش وزیر تجارت وصنایع به آن وزارت وظیفه سپرد تا در تورید آرد ومواد خوراکه از هر طریق ممکن اقدام جدی نماید وهم وزارت زراعت وآبیاری مؤظف گردید تا کمبود گندم مورد ضرورت زمستان امسال را از طریق موسسه دبلیو اف پی وسایر منابع تکمیل وآن وزارت ستراتیژی مشخص برای تولید گندم وتکمیل ذخایر مورد ضرورت را دردست اجرا داشته باشد.
به همین ترتیب معاون دوم ریاست جمهوری از آماده گی کمیته دولتی کمک های اضطراری برای فصل زمستان وپذیرایی مهاجرانی که قراراست از ممالک همسایه به کشور عودت نمایند، گفت: کار کمیته اضطراری قناعت بخش است، مقدار گندم مورد ضرورت ولایت های دور دست توسط موسسه دبلیو اف پی به همکاری اداره های دولتی در حدود ۸۷ فیصد تکمیل گردیده، کمبود گندم ولایت های فاریاب وغور نیز در دست اجرا می باشد تدابیر لازمه برای پذیرائی وعودت احتمالی مهاجران از کشور های همسایه توسط این کمیته به همکاری وزارت عودت امور مهاجران اتخاذ گردیده است.
شورای وزیران ضمن تائید این گزارش مجدداً به وزارت ها واداره های عضو کمیته اضطراری وظیفه سپرد تا طبق فیصله قبلی شورای وزیران از داخل بودجه اداره های مربوط به همکاری موسسات ملل-متحد برای ارائه خدمات در فصل زمستان آماده گی لازم را داشته باشند. مطابق به آجندا وزیر فواید عامه گزارش کار آن وزارت را درسه بخش به شورای وزیران توضیح داد.

(c) ketabton.com: The Digital Library

الف: بخش سروی، دیزاین وپروژه سازی:
*- به تعداد ۱۲۱ پروژه به قیمت ۸۰ ملیون دالر آماده بهره برداری گردیده است.
ب: بخش ساختمان راه ها:
*- سرک های حلقوی: ازجمله ۲۲۱۰ کیلومتر سرک، ۱۴۷۱ کیلو متر آن تکمیل گردیده است.
*- سرک های ارتباطی با ممالک همسایه: ازجمله ۱۱۵۳ کیلومتر سرک، بطول ۷۵۲ کیلومتر آن تکمیل گردیده.
*- سرک های محلی و ولایتی: از جمله ۱۶۵۶ کیلو متر، بطول ۷۷۷ کیلو متر سرک تکمیل گردیده است.
مجموعاً از ۵۰۱۹ کیلومتر سرک سه گانه فوق الذکر بطول ۳۰۰۰ کیلومتر آن تکمیل وحدود ۲۰۰۰ کیلومتر آن تحت کار ساختمان وپروژه سازی وداوطلبی میباشد.
ج: بخش حفظ و مراقبت سرک ها:
حفظ ومراقبت سه هزار کیلو متر سرکهای اعمار شده در معرض اجرا می باشد.
سرک های تکمیل شده منطقوی الی سال ۱۳۸۶ وزارت فواید عامه:
*- سرک کابل- قندهار بطول مجموعی ۳۸۹ کیلومتر.
*- سرک کابل- قندهار بطول مجموعی ۵۰ کیلومتر.
*- سرک قندهار- هرات به طول مجموعی ۳۲۸ کیلومتر.
*- سرک قندهار- هرات بطول مجموعی ۱۱۶ کیلومتر.
*- سرک هرات- ارملک بطول مجموعی ۶۰ کیلومتر.
*- سرک سروبی- جلال آباد بطول مجموعی ۷۴ کیلومتر.
*- سرک جلال آباد- تورخم(قسمت اول) بطول مجموعی ۷۸ کیلومتر.
*- سرک هرات- دوغارون بطول مجموعی ۱۲۲ کیلومتر.
*- سرک کابل-اولنگ بطول مجموعی ۱۰۰ کیلومتر.
*- سرک اولنگ- دوشی بطول مجموعی ۷۵ کیلومتر.
*- سرک قندهار- گرشک بطول مجموعی ۱۱۴ کیلومتر.
*- سرک قندز- تالقان بطول مجموعی ۶۸ کیلومتر.
*- سرک بلخ- اندخوی بطول مجموعی ۱۸۲ کیلومتر.
*- سرک قندهار- سپین بولدک بطول مجموعی ۶۱ کیلومتر.
*- احیا مجدد تونل سالنگ بطول مجموعی ۲,۷ کیلومتر.
*- ساختمان پل میلک ولایت نیمروز بطول مجموعی ۳۲۰ متر.
*- ساختمان پل بالای دریای آمو بطول مجموعی ۶۷۱ متر.
مجموع سرکهای تکمیل شده منطقوی بیش از یکهزار وهشت صد کیلومتر بوده همچنان کار بعضی سرکهای ولایتی وشهری، درمناطق ذیل تحت کار قرار دارد:
*- قیرریزی سرکهای سرخکان- مهترلام بطول مجموعی ۲۵ کیلومتر.
*- احیای مجدد سرک پلخمری- مزارشریف- نایب آباد حیرتان بطول مجموعی ۲۶۵ کیلومتر.
*- سرک اندخوی- قیصار بطول مجموعی ۲۱۰ کیلومتر.
*- سرک قیصار- بالامرغاب بطول مجموعی ۹۰ کیلومتر.
*- سرک زرنج- دلارام بطول مجموعی ۲۱۶ کیلومتر.
*- سرک کابل- سروبی بطول مجموعی ۶۸ کیلومتر.
*- احیای مجدد سرک قندهار- سپین بولدک بطول مجموعی ۴۲ کیلومتر.
*- قیرریزی سرک های داخل شهر چغچران- مزار شریف وشبرغان بطول مجموعی ۲۷,۵۷ کیلومتر
تحت کار قرارداشته وکار جغل اندازی سرک بلخاب ولایت سرپل آغاز گردیده به همین ترتیب کار سروی دیزاین سرک گردیز- خوست تکمیل که کار ساختمان آن درسال آینده شروع خواهد گردید.
شورای وزیران ضمن تائید گزارش وزارت فواید عامه آنوزارت را مؤظف نمود تا شرایط وتسهیـــلات

(c) ketabton.com: The Digital Library

لازم را غرض مشارکت شرکت های خصوصی داخلی دراعمار سرک های افغانستان مهیا سازد.
مطابق به اجندا طرح پیشنهادی کمیسیون مؤظف در رابطه به ارائه خدمات مکروریان ها واعمار چهار ترمینل بزرگ ترانسپورتی در چهار سمت شهر کابل توسط وزیر اقتصاد به مجلس مطرح گردید.
طرح کمیسیون در دومورد فوق تائید گردید، اداره های مربوط مطابق طرح کمیسیون مذکور اجراآت نمایند.
پیشنهاد شاروالی کابل درمورد تعدیل دونمره زمین رهایشی شیرپور به ساحه تجارتی مورد تائید قرار نگرفت، وزارت انکشاف شهری ساحه را مجدداً مورد مطالعه قرارداده درصورتیکه ضرورت ایجاد مارکیت محسوس باشد پیشنهاد مشخص را ارائه نماید.
طبق آجندا پیشنهاد وزارت حج و اوقاف درمورد افتتاح صندوق عواید املاک وقفی توسط وزیر مالیه به شورای وزیران مطرح شد، در پیشنهاد آنوزارت افتتاح حسابات امانت بانکی وصلاحیت برداشت ومصارف عواید ناشی از عواید اوقاف، عشر وزکات را مطابق احکام شرعی وقانونی اعتبار از اول حمل سال جاری مطالبه گردیده بود.
شورای وزیران پیشنهاد وزارت حج و اوقاف را مناسب دانسته به منظور اعمار وترمیم مسجدها، تکیه خانه ها وسایر اماکن مقدسه، شماره بانکی جداگانه املاک وقفی را منظور نمود وآنوزارت را مؤظف نمود تا طرزالعمل استفاده ازاین صندوق را از طریق وزارت عدلیه تدقیق وبعد ازطی مراحل غرض منظوری به شورای وزیران ارائه نماید.
درقسمت اخیر جلسه شورای وزیران به منظور مشارکت بهتر آنعده از فرزندان وجوانان که نسبت وضع نامساعد امنیتی وعقب مانده گی محلات تاهنوز در موسسات تحصیلات عالی کشور جذب شده نتوانسته اند، فیصله بعمل آمد تا وزارتهای تحصیلات عالی ومعارف در ظرف سه هفته طرحی را ترتیب، طی مراحل وبه منصه اجرا قراردهند که درهمین راستا شورای وزیران عجالتاً به تعداد ده بورس تحصیلی را برای فارغان لیسه های ولایت قندهار منظور نمود.

شورای وزیران:

- **برای ورثهٔ شهیدان وزارت های دفاع ملی، امور داخله وریاست عمومی امنیت ملی یک یک نمره زمین مجانی داده شود**
- **وزیر صحت عامه آمار دقیق مبتلایان مرض ایدز درکشور را درجلسهٔ بعدی ارائه دهد**
- **وزارت اطلاعات وفرهنگ نتیجهٔ بررسی خود را درمورد منابع تمویل تلویزیون های خصوصی وتخلف از قانون رسانه ها را به جلسهٔ بعدی گزارش دهد**

۱۳۸٦/۹/۱۲

جلسه نوبتی شورای وزیران تحت ریاست حامدکرزی رئیس جمهوری اسلامی افغانستان درقصر گلخانه ارگ ریاست جمهوری دایر گردید.
درابتدای مجلس، رئیس جمهور به وزارت حج و اوقاف هدایت داد تا در اعزام ورثهٔ شهیدان وزارتهای دفاع ملی، امور داخله، ریاست عمومی امنیت ملی که در دفاع از حاکمیت ملی وتمامیت ارضی جام شهادت نوشیده اند وسایر شهیدان حوادث تروریستی سال ۱۳۸٦ به زیارت حج بیت الله شریف اقدام نماید.
همچنان به آنعده از منسوبان وزارتهای دفاع ملی، امور داخله وریاست عمومی امنیت ملی که از زمان اداره موقت تاحال درجبهات جنگ برای دفاع از حاکمیت وحفظ منافع ملی افغانستان جام شهادت نوشیده اند، برای ورثه آنان درساحات پلانی ولایت های مربوطه یک یک نمره زمین بطور مجانی توزیع گردد.

(c) ketabton.com: The Digital Library

شورای وزیران ضمن تائید موضوع به وزارتهای انکشاف شهری، زراعت وآبیاری وشاروالی های ولایت ها وظیفه سپرد تا این فیصله را عملی نماید وریاست عمومی اداره امور و دارالانشای شورای وزیران از تطبیق این فیصله نظارت نمایند.

شورای وزیران درمورد معرفی نماینده خاص سرمنشی سازمان ملل متحد در افغانستان ابراز نظر نمود. لازم به تذکار است که دوره خدمت تام کونکس نماینده خاص سرمنشی ملل متحد در افغانستان عنقریب به پایان میرسد.

سپس رئیس جدید التقرر اداره مستقل احصائیه مرکزی به مجلس معرفی گردید، عبدالرحمان غفوری که از تحصیلات عالی برخوردار بوده درامور اداره ومنجمنت تجربه کافی دارد از جانب رئیس جمهور بحیث رئیس مستقل احصائیه مرکزی مقرر وبه شورای وزیران معرفی گردید. متعاقباً محمدکریم خلیلی معاون دوم ریاست جمهوری از شروع کار کمیسیون جلوگیری از آلوده گی محیط زیست به مجلس گزارش داده گفت: کمیسیون مذکور یکی از اولویت های کاری بوده از وزیران ورئیسان عضو کمیسیون خواست تا شخصاً درمجالس کمیسیون متذکره حضور یافته وطرح های شانرا به سکرتریت کمیسیون که اداره مستقل محیط زیست بعهده دارد بسپارند.

درادامه جلسه شورای وزیران روی طرح مقرره جدید موسسه ها وکمپنی های امنیتی خصوصی درکشور بحث و ابراز نظر گردیده به کمیته قوانین وظیفه سپرد تا روی نهایی ساختن طرح جدید پیشنهاد مشخص را به شورای وزیران ارائه نماید. همچنان وزیر صحت عامه مؤظف گردید تا درجلسات آینده شورای وزیران امار دقیق از مبتلایان بیماری ایدز درکشور وراه های جلوگیری و وقایه از این ویروس مهلک وکشنده را به مجلس آینده گزارش دهد.

درادامه جلسه وزیر اطلاعات وفرهنگ مؤظف شد تا نتایج بررسی آن وزارت را در مورد منابع تمویل تلویزیون های خصوصی وتخلف از قانون رسانه ها را به یکی از جلسه های شورای وزیران گزارش دهد. طبق آجندا وزیر تجارت وصنایع گزارش آن وزارت را درمورد کنترول از صعود قیم مواد ارتزاقی و سوختی به مجلس ارائه نمود. درگزارش از پایین آمدن نسبی قیم مواد ارتزاقی وسوختی وبازشدن بنادر کشور همسایه برای ورود مواد ارتزاقی، تدویر مجالس دوامدار وزارت تجارت وصنایع با تجار وارد کننده مواد ارتزاقی ونفتی وجلسه های مشترک با کمیسیون های اقتصادی شورای ملی تذکار بعمل آمد. همچنین وزیر زراعت وآبیاری از مذاکراتی که با موسسه دبلیو اف پی وسفیر کشورهند مقیم کابل داشته به مجلس گزارش داده گفت: موسسه دبلیو اف پی مقدار ٤٥ هزار تن گندم، اضافه تر از پلان قبلی تهیه مینماید وکشور هند نیز گندم امدادی شانرا از بنادر کشور های همسایه به زودی انتقال میدهد که این امر بالای پایین آمدن قیم تاثیرات مثبت را بجا خواهد گذاشت. همچنان وی از افزایش زرع گندم درسال ۱۳۸۷ به داخل کشور، برنامه ریزی ذخیره ستراتیژیک و تدارک کمبود گندم از سایر کشورها به جلسه معلومات داد.

شورای وزیران ضمن تائید گزارش های وزیران تجارت وصنایع وزراعت و آبیاری به وزارت های مذکور وظیفه سپرد تا درچهارچوب پالیسی مشخص، فعالیت های دوامدار را برای کنترول نرخ بازار، تورید مواد ارتزاقی ونفتی مورد ضرورت، مذاکره با کشورهای ایالات متحده امریکا وهند به منظور جذب کمک گندم آنکشورها، کشت بیشتر گندم در داخل کشور درسالهای آینده وداشتن ذخایر ستراتیژیکی گندم ومواد نفتی انجام داده، عندالموقع به شورای وزیران گزارش دهد. مطابق آجندا وزیر عدلیه فیصله کمیته قوانین را درمورد طرح مقرره تنظیم امور محابس وتوقیفخانه ها، طرح طرزالعمل منع استعمال سگرت ودخانیات در اداره های دولتی واماکن عامه وطرح قانون علایم تجارتی را به شورای وزیران مطرح نمود.

- طرح مقرره تنظیم امور محابس وتوقیفخانه هامتکی به حکم فقره /۲/ ماده ١٦ قانون محابس وتوقیفخانه بداخل /٦/ فصل و/۳۷/ ماده به اتفاق آرا تصویب گردید.
- طرح طرزالعمل منع استعمال سگرت ودخانیات در اداره های دولتی واماکن عامه به تاسی از فیصله قبلی شورای وزیران با رعایت کنوانسیون چهارچوب کاری سازمان صحی جهان، راجع به کنترول تنباکو، موردتصویب قرار گرفت، مراجع مربوطه این طرزالعمل راتطبیق نموده، متخلفان مجازات گردند.

(c) ketabton.com: The Digital Library

• طرح قانون علایم تجارتی به تاسی از ستراتیژی انکشاف ملی ومعیار های موافقتنامه لندن به منظور ساده سازی وهماهنگ ساختن قوانین تجارتی به داخل /۵/ فصل و/۳۲ ماده مورد تصویب قرار گرفت. برطبق پیشنهاد وزیر عدلیه فقره /۱/ماده ۶۹ مقرره جواز سیر وسایط نقلیه زمینی به متن « توريد وسایط نقلیه زمینی اشترنگ راسته جواز ندارد» تصحیح که مورد تائید شورای وزیران قرار گرفت، دراخیر جلسه وزیر امور خارجه معاهده های بین المللی در مورد:

- موافقتنامه معافیت اخذ ویزه برای دارنده گان پاسپورت های سیاسی میان جمهوری اسلامی افغانستان وجمهوری ترکیه.
- پیمان تامین روابط همکاری بین جمهوری قزاقستان وجمهوری اسلامی افغانستان.

یادداشت تفاهم تشکیل کمیسیون مشترک همکاری میان جمهوری اسلامی افغانستان ودولت امارات متحده عربی را به شورای وزیران مطرح نموده، این موافقتنامه ها مورد تائید شورای وزیران قرار گرفت وتصریح گردید، وزارت امور خارجه ودفتر وزیر دولت در امور پارلمانی، درمورد اجراآت مقتضی نمایند.

شورای وزیران:

▪ کمیسیون اصلاحات اداری وخدمات ملکی باید مستقل عمل کند
▪ پس از آزاد شدن ولسوالی موسی قلعه پروسهٔ بازسازی وکمک به مردم آن ولسوالی آغاز گردد

۱۳۸۶/۹/۱۹

جلسه نوبتی شورای وزیران تحت ریاست حامدکرزی رئیس جمهوری اسلامی افغانستان در قصر گلخانه ارگ ریاست جمهوری دایر گردید.

درابتدا رئیس جمهور از سفر صدراعظم انگلستان وهیات معیتی اش به کابل خبرداده گفت: این سفر بنابه دعوت جمهوری اسلامی افغانستان صورت گرفته، مذاکرات درمحور تقویه وتحکیم مناسبات دوستانه، مبارزه علیه تروریزم بین المللی وتسریع پروسه بازسازی افغانستان بین دوکشور استوار خواهد بود.

سپس وزیر دفاع ملی، مشاور امنیت ملی ومعین امنیتی وزارت امور داخله درمورد عملیات نظامی ولسوالی موسی قلعه ولایت هلمند خبرداده گفتند: این عملیات به طور دقیق برنامه ریزی گردیده وسعی بعمل می آید که از تلفات ملکی جلوگیری شود وبه طالبان افغان نیز فرصت داده شود تا دست از جنگ برداشته سلاح خود را به زمین بگذارند وبا پولیس و اردوی ملی در تطبیق حاکمیت قانون، تامین صلح، ثبات وامنیت درمنطقه همکاری نمایند. آنان افزودند: عملیات نظامی در ولسوالی موسی قلعه مطابق پلان تدوین شده پیش میرود، برای بیجا شده گان احتمالی این عملیات از جانب کمیته اضطراری تدابیر لازم ومشخص مساعدت رسانی به آسیب رسیده گان درنظر گرفته شده است.

همچنان وزیر معارف که یک روز قبل در ولایت هلمند با مردم صحبت داشته گفت: مردم ولایت هلمند از جمهوری اسلامی افغانستان میخواهند تا عملیات نظامی را برای بازپسگیری سایر ولسوالی های ولایت هلمند ادامه دهند، مردم از ظلم وفشار دشمنان وطن به ستوه آمده ومیخواهند هرچه زودتر مناطق مربوط تصفیه وحاکمیت قانون تامین گردد.

شورای وزیران ضمن تائید گزارش های فوق الذکر به وزارتها و اداره های ذیربط وظیفه سپرد تا عملیات نظامی را مطابق برنامه پیش برده، درجهت کمک به زخمی ها ومساعدت برای بیجا شده گان همکاری جدی صورت گیرد.

همچنان از طالبان افغان دعوت بعمل آید تا از ادامه جنگ دست برداشته به پروسه صلح بپیوندند، و وزارت دفاع ملی وقوای ائتلاف عملیات نظامی را علاوه از ولسوالی موسی قلعه به سایر ولسوالی های ولایت هلمند نیز گسترش دهند.

متعاقباً وزیر حج و اوقاف از پروسه اعزام حاجیان به بیت الله شریف گزارش داده گفت: فقط به تـــــعداد

(c) ketabton.com: The Digital Library

۴۵۳ تن جهت انتقال باقیمانده اند که آخرین پرواز برای روزسه شنبه مورخ ۲۰ قوس ۱۳۸۶ ترتیب گردیده است. وزیر حج و اوقاف از کمک وهمکاری بی شایبه سفیرکبیر کشور عربستان سعودی مقیم کابل درتسریع اجرای ویزه برای عازمان حج اظهار تشکر وامتنان نمود. همچنان به اساس اعلام کشور عربستان سعودی هیات بعثه افغانستان یکی از بعثه های موفق کشور های اسلامی از جانب آن کشور شمرده شده است.

سپس وزیر تجارت وصنایع راپور اجراآت آن وزارت را درمورد ایجاد تعادل درقیمت گندم، مواد خوراکه ونفتی در بازار به مجلس تقدیم نموده گفت: تلاش های اخیر آن وزارت در پائین آوردن قیمت مواد اولیه نتیجه مثبت داده است. همچنان وزیران مالیه، زراعت وآبیاری واحیا وانکشاف دهات بالنوبه از صعود قیم در سطح جهانی وتاثیرات آن بالای بازار افغانستان، در خواست از موسسه دبلیو اف پی به منظور تهیه گندم وگفتگو با کشور های ایالات متحده امریکا، ایتالیا، هند، پاکستان، قزاقستان و ترکمنستان را مطرح نمودند.

شورای وزیران به وزارتهای تجارت وصنایع، مالیه، زراعت وآبیاری و اقتصاد وظیفه سپرد تا با کشور های متذکره وموسسه دبلیو اف پی مذاکرات شانرا ادامه داده از هراقدام مقتضی در جهت تنزیل نرخ قیم مواد خوراکه ونفتی وتامین مایحتاج بازار دریغ نورزند.

مطابق به آجندا وزیر امور مهاجران وعودت کننده گان از موجودیت عده یی از هموطنان که در بعضی نواحی شهر در زیر خیمه ها بسر میبرند، خبرداده گفت: به اساس سروی که از جانب آن وزارت صورت گرفته به تعداد ۳۲۵ خانواده در داخل تعمیر های مخروبه ارگانهای دولتی وملکیت های شخصی وخیمه ها درشهر کابل زنده گی می نمایند، وزارت عودت مهاجران تا هنوز توانسته است که تعداد ۷۱۹ خانواده را به شهرک های مرکز و ولایت ها انتقال وجابجا نماید.

همچنان معاون دوم ریاست جمهوری نیز در مورد گفت: این موضوع درکمیته اضطراری کمکهای دولتی مطرح گردیده، از نتایج بررسی های که دراین مورد صورت گرفت، واضح گردید، که تعداد زیادی از بیجا شده گان که در زیر خیمه ها زنده گی میکنند گدایان حرفوی بوده که با وصف مساعدت های مکرر برای آنان، هنوز هم درنواحی مختلف شهر خیمه های شانرا حفظ نموده که دراین مورد راه حل موقتی واساسی را به مجلس پیشنهاد نمود.

شورای وزیران ضمن تائید گزارش ها واجراآت کمیته دولتی کمکهای اضطراری و وزارت امور مهاجران وعودت کننده گان، امور داخله، ریاست عمومی امنیت ملی تحت ریاست کمیته دولتی کمکهای اضطراری وظیفه سپرد تا در جابجایی مهاجران مذکور طبق تذکار جلسه اقدام نمایند. مطابق به آجندا داکتر مشاهد رئیس کمیسیون مستقل اصلاحات اداری وخدمات ملکی از اجراآت آن کمیسیون به منظور اصلاح اداره خدمات ملکی در ظرف دوسال اخیر به شورای وزیران گزارش داد.

به همین طور وزیران معارف، تحصیلات عالی، انرژی وآب، بعضی مشکل های موجود وزارت های مربوط با کمیسیون اصلاحات اداری را یاد آوری نمودند.

متعاقباً رئیس جمهور ضرورت حفظ استقلالیت کمیسیون مستقل اصلاحات اداری وخدمات ملکی، رعایت مشارکت ملی در مقرری ها ومجزا نمودن استادان موسسه های تحصیلات عالی وپوهنتون های کشور از پروسه امتحان کمیسیون اصلاحات اداری و خدمات ملکی را مهم دانسته گفت: کمیسیون اصلاحات اداری وخدمات ملکی باید مستقل عمل نموده تحت هیچ فشار بیرونی قرار نگیرد، استخدام باید به اساس اصل شایسته گی صورت گیرد، و درضمن همه اقوام ومردم افغانستان درنظام اداری کشور جایگاه داشته باشند، اصل مشارکت ملی در سطوح مختلف وزارت ها واداره های دولتی از جانب وزیران ورئیسان اداره ها در نظر گرفته شود.

شورای وزیران ضمن تائید صحبت های رئیس جمهور فیصله نمودکه وزارت ها واداره ها مطابق قانون خدمات ملکی با کمیسیون مستقل اصلاحات اداری همکاری نمایند، کمیسیون مستقل اصلاحات اداری استقلالیت وبی طرفی خود را درمقرری ها واستخدام رعایت نماید، وزارت ها واداره های دولتی که تاهنوز به نحوهٔ پروسه اصلاحات اداری به کندی پیش میرود طی نشست های جداگانه مشکل ها ومانع های موجود را درحضور رئیس جمهور ومعاونان ریاست جمهوری با کمیسیون مستقل اصلاحات اداری

(c) ketabton.com: The Digital Library

وخدمات ملکی حل وفصل نماید.
وزارت ها واداره ها مکلف گردیدند، تا ترکیب مشارکت ملی را در سطوح رهبری در وزارت ها واداره های مربوطه، به شورای وزیران گزارش دهند.
ریاست عمومی اداره امور ودارالانشای شورای وزیران به همکاری ریاست دفتر ریاست جمهوری جلسات کمیسیون اصلاحات اداری وخدمات ملکی با وزارت های راکه پروسه پی آر آر آنها به کندی پیش میرود، تحت ریاست رئیس جمهوری اسلامی افغانستان تنظیم نمایند.
حامدکرزی رئیس جمهوری اسلامی افغانستان درجلسه نوبتی شورای وزیران فیصله کرد تا پس از آزاد شدن ولسوالی موسی قلعه پروسه بازسازی وکمک به مردم آن ولسوالی آغاز گردد وکمکهای عاجل اضطراری سریعاً ارسال گردد.
دراین جلسه به وزیران مربوط هدایت داده شد تا پس از آزادی ولسوالی موسی قلعه ازدست تروریستان، مکتبها، کلینیک های صحی ودیگر تاسیسات عام المنفعه به هدف عرضه خدمات به مردم فعال گردد.
رئیس جمهور افزود: با آزادی موسی قلعه کار احیا وتوسعه بند برق کجکی به مصرف یکصدوهشتاد ملیون دالر آغاز گردد. ازاین پروژه ملیونها انسان مستفید خواهد شد. شورای وزیران از طالبان که درمحاصره قراردارند به سنت افغانی خواست، تا اسلحه شان را به زمین بگذارند، تا از تداوم خونریزی وتخریب وطن جلوگیری گردد.

دوزیرانو شورا دګڼوموضوعاتوپه اړه خبرې اوپریکړې وکړې

۱۳۸٦/۹/۲٦

دوزیرانو شورا نوبتي غونډه دافغانستان داسلامي جمهوریت، دجمهور رئیس حامدکرزي په مشري دجمهوري ریاست دارګ دګلخاني په ماني کي جوړه شوه.
په پیل کي جمهور رئیس دکویټ هیواد ته دخپل سفر په باب دوزیرانو شورا ته معلومات وړاندي کړل. جمهور رئیس دبهرنیو چارو او دسوداګري اوصنایعو وزارتونو او دایسا اداري ته دنده وسپارله چي دکویټ له هیواد سره دتجارتي اړیکو په تامینولو او دهغو اسانتیاو په بیانولو کي چي دهیواد په تجارتي قوانینو او مقرروکي اتکل شوي دي ددغه هیواد او دخلیج دحوزي دنورو هیوادونو خصوصي متشبثینو ته اقدام وکړي.
دغه راز دکانونو او دانرژي او اوبو وزیرانو دکویټ هیواد پانګي اچوونکو ته خپلي پروژي بیان کړي او دهغوي دپانګي اچوني دفعالیت لپاره دي زمینه برابره کړي. دبهرنیو چارو وزارت او دښاري پرمختیا وزارت دي دکابل په ښارکي دکویټ سفارت ته دخمکي په تثبیتولو اقدام وکړي. دترانسپورت او هوایي چلند وزارت دي ددواړو هیوادونو ترمنځ دهوایي ترانسپورتي اړیکو په ټینګښت اقدام وکړي. په همدي ترتیب په دي سفر کي دبهرنیو چارو دوزیر له رپوټ سره سم دپانګي اچوني فرهنګي او ددواړو هیوادونو ترمنځ داړیکو دپیاوړتیا په برخوکي دهمکاري موافقه لیك لاسلیك شو. دوزیرانو شورا له اجندا سره سم دسوداګري اوصنایعو، کرني او اوبو لګولو او دمالیي وزیرانو له دبلیو اف پي موسسي، دهند له هیواد او دامریکا له متحده ایالاتو سره دتفاهم له لاري اوله هیواد څخه بهر بازارونو څخه په پیرودني سره داړتیا وړغنمو دبشپړولو لپاره خپلي طرحي غونډي ته وړاندي کړي. او پریکړه وشوه چي دغه وزارتونه دي داړتیاوړ غنمو دبشپړولو لپاره دخپلو وروستیو څیړنو رپوټ دوزیرانو شورا راتلونکي غونډي ته وړاندي کړي.
دهلمند ولایت دبیارغاوني په باب خبرو کي دهیواد جمهور رئیس دملي دفاع او دکورنیو چارو وزیرانوته لارښووني وکړي چي دزده کړي خاوند او ژمن افسران دموسي کلا ولسوالي ته واستوي. دعامي روغتیا وزارت دي دهلمند ولایت په مرکز کي دپنځوس بستریز ولادي اونسایي روغتون په جوړولو او دغه راز دهلمند ولایت دولسوالیو په کچه دماشوم او مور دساتني او دنسایي او ولادي څارنو دمرکزونو په جوړولو اقدام وکړي او دپوهني وزارت دي په دغه ولایت کي دښوونځیو وداني بیاجوړي او ورغوي. سربیره پردي دکلیو دبیا جوړولو او پراختیا، فواید عامي، کرني او اوبو لګولو او دانرژي او اوبو وزارتونه دي. دهلمند ولایت په اړوند خپل کاري رپوټونه دجمهوري ریاست مقام ته وړاندي کړي.
دغه راز دجمهور رئیس له لارښووني سره سم ټول وزارتونه اوخپلواکي اداري دي مکلف کړاي شي چي د۱۳۸٦ کال په لومړیو نهو میاشتوکي دخپلو کړنو او فعالیتونو دڅرنګوالي او د۱۳۸۷ کال دکاري پلان په

(c) ketabton.com: The Digital Library

باب په مفصل او لیکلي ډول دچارو داداري او دوزیرانو شورا ددارالانشا لوي ریاست ته رپوټ وړاندي کړي. دغونډي په دوام جمهور رئیس یوځل بیا لارښوونه وکړه چي دلوګر ولایت دعینکو دمسو دتطبیقوونکي شرکت دچارو دځارني په مقصد بهرني معتبره او متخصصه کمپني دکانونو دوزارتونو دکمیټي له خوا استخدام شي اوهم دي دوزیرانو شورا په پخواني پریکړه کي چي دافغاني ماهرانو یادونه شوي وه، تصحیح وشي. دوزیرانو شورا په سیمه کي دچرګانو دانفلونزا دګواښ داحتمال په باب خبري وکړي. جمهور رئیس یوځل بیا دبیارغاوني او پرمختیایي پروژو، انرژي او اوبو، کانونو او دسړکونو دجوړولو په چاروباندي دځارني په اړوند دجمهوري ریاست دمقام دتخنیکي سلاکار انجنیر عبدالتواب آصفي په رول ټینګار وکړ. دعدلیي وزیر مکلف کړي شو هغه قوانین چي دوزیرانو شورا له خوا تائید شوي او دتصویب په مقصد ملي شورا ته لیږل شوي دي، دهغو دپړاونو دبشپړولو ځرنګوالي دهغو دارزښت له په پام کي نیولو سره دوزیرانو شورا په غونډو کي یادونه وکړي. په پارلماني چاروکي ددولت وزیر موظف کړي شو چي له ملي شورا سره په تفاهم کي هغه قوانین چي دحکومت له نظره لومړیتوب لري ددغي شورا په اجندا کي ونیسي. دجمهوري ریاست دمقام ددفتر رئیس موظف کړي شو چي دپوهنتون داستادانو دمعاشونو دستونزي دحل کولوپه مقصد دجمهور رئیس په وړاندي داداري اصلاحاتو او دملکي خدمتونو دخپلواك کمیسیون له رئیس او دلوړو زده کړو او دمالیي له وزیرانو سره غونډه وکړي. دغه راز دلوړو زده کړو وزیر موظف کړي شو چي په دغه وزارت پوري اړوند د دریو پروژو جزئیات چي په تطبیق کي یي ستونزي رامنځته شوي دي دوزیرانو شوراته رپوټ وړاندي کړي. کابل ښاروال مؤظف کړي شو چي دوزیرانوشورا په راتلونکي غونډه کي دکابل دنړیوال هوایي ډګر په شمال لویدیځ کي دمرجان ښارګوټي دجوړولو ځرنګوالي څرګند کړي. دغونډي په دوام دمالیي وزیر موظف کړي شو چي دګټوونکو شرکتونو دقرارداد دلاس لیك موضوع دي په پرمختیایي پروژوکي دداوطلبي له نورو کمپنیو سره دهیواد دنافذو قوانینو له پلوه دفرعي قراردادونو دمخنیوي په مقصد چي دکار دبهیر دکمزورتیا دکمي اوکیفي ارزښت او دبودجي داتلاف سبب کیږي. وځیري او وروستي تصویب په مقصد یي دوزیرانو شورا ته رپوټ وړاندي کړي. له اجندا سره سم دعامي روغتیا وزیر په افغانستان کي دایدز یا د اچ آي وي ویروس دناروغي دخپریدو ځرنګوالي بیان کړ. له اجندا سره سم داطلاعاتو اوفرهنګ وزیر درسنیو دمالي چارو دځیرلو په باب خپل رپوټ غونډي ته وړاندي کړ. داطلاعاتو او فرهنګ وزیر زیاته کړه دتصویري رسنیو اوتمویلونکو موسسو له خوا وړاندي شوي معلومات په هیڅ ډول دقناعت وړنه دي، داطلاعاتو او فرهنګ وزارت له هغوي سره غونډو او خبروته دوام ورکوي چي دقناعت وړ خواب ترلاسه کړي. دوزیرانو شورا غړو داطلاعاتو اوفرهنګ دوزیر درپوټ له اوریدو وروسته په وار سره دمطبوعاتو دآزادي، دمطبوعاتي تیروتنو، درسنیو دقانون، دنړیوالو موسسو او ځینو هیوادو له خوا درسنیو دغیرقانوني تمویلولو او درسنیو دموسسو له خوا دمالیاتو دنه ورکولو په باب خپلي نظریي څرګندي کړي. دوزیرانو شورا ددغي غونډي له یادوني سره سم داطلاعاتو اوفرهنګ وزیر یو ځل بیا موظف کړ چي درسنیو له مسؤلینو اوله تمویلوونکو هیوادونو سره خپلو غونډو ته دوام ورکړي. او ددولتي اوشخصي رسنیو له خوا په خپرونو او مطبوعاتوکي دملي ګټو په رڼا کي درسنیو په تمویلولو کي شفافیت او داصیل افغاني او اسلامي فرهنګ ساتنه په پام کي ونیسي. داطلاعاتو او فرهنګ وزیر موظف کړي شو چي پردغو مواردو باندي پرځارني برسیره تلویزیوني درامي دافغاني فرهنګ او دودله مخي اصلاح کړي، او په تلویزیونونوکي دبدن دغړو او زړه بوړنوونکو اوله اصیل افغاني فرهنګ څخه لري صحنو له ښودلو څخه ډډه وکړي، اوهغه کسان چي له قانون څخه سرغړونه کوي دلوي څارنوالي اداري ته دي ور وپیژندل شي. دغه راز دغه وزارت دي په دي برخه کي دډاد دترلاسه کولو لپاره چي په هیواد کي مطبوعات آزاد دي او په غیر قانوني ډول له هیڅ یوي بهرني منبع څخه نه تمویلیږي اونه توظیف کیږي هڅه وکړي چي درسنیو سرچینه دي په جدي توګه وځیري او ټول دولتي ارګانونه دي په دي برخه داطلاعاتو اوفرهنګ له وزارت سره همکاري وکړي.

(c) ketabton.com: The Digital Library

شورای وزیران:

• درتسخین وحفظ مراقبت مکروریان ها عاجل اقدام گردد
• طرح مددمعاش محصلان نظامی از داخل بودجه های وزارت دفاع ملی وداخله تائید گردید

۱۳۸٦/۱۰/۳

جلسه نوبتی شورای وزیران تحت ریاست حامدکرزی رئیس جمهوری اسلامی افغانستان درقصر گلخانه ارگ ریاست جمهوری دایر گردید.

درابتدا رئیس جمهوری ازسفر قریب الوقوع حسن نیت به کشور همسایه وبرادر جمهوری اسلامی پاکستان خبرداده گفت: جریانات سیاسی، پروسه انتخابات وحوادث ناگوار انفجاری در پاکستان را همواره تعقیب نموده وعندالموقع پیام های در پی داشته خیرعافیت مردم برادر پاکستان را به رئیس جمهور پاکستان ارسال داشته ام. اخیراً ازجانب رئیس جمهور پاکستان دعوت بعمل آمده تا سفری رسمی را به کشور پاکستان انجام دهم. رئیس جمهور علاوه کرد که قراراست دراین سفر علاوه از ملاقات با رئیس جمهور با سران وبعضی شخصیت های سیاسی آن کشور نیز دیدار کند.

سپس رئیس جمهور درمورد معرفی نماینده خاص سرمنشی ملل متحد درافغانستان ابراز نظر نموده گفت: نماینده خاص سرمنشی ملل متحد درافغانستان مانند نماینده گان اسبق ملل متحد درطی چندسال اخیر وظیفه انسجام وهماهنگی را بین موسسه های ملل متحد درافغانستان به عهده خواهد داشت وهم در رابطه با تطبیق موافقتنامه لندن ونظارت امور بورد مشترک نظارت وانسجام موافقتنامه افغانستان جی- سی- ام- بی زدودن فساد اداری در اداره ها ودفتر های ملل متحد وجامعه جهانی در افغانستان، بهتر شدن سیستم قضایی، مبارزه با موادمخدر، تقویه نهاد اداری، طرح ریزی پلان های امنیتی، بازسازی وهمکاری منطقوی دولت افغانستان را یاری میرساند.

شورای وزیران ضمن تائید صحبت های رئیس جمهور، اعزام نماینده خاص سازمان ملل متحد درافغانستان را مطابق به لایحه وظایف که درنتیجه تفاهم بین دولت افغانستان وسازمان ملل متحد صورت میگیرد، مورد تائید قرارداده متمنی گردید، که اتحادیه اروپا وسازمان ناتو نماینده گان جداگانه را به افغانستان معرفی بدارند.

متعاقباً موضوع عرضه خدمات مکروریان ها به مجلس مطرح گردید، از آنجاییکه وظیفه حفظ ومراقبت مکروریان ها از وزارت انکشاف شهری به شاروالی کابل انتقال گردیده، شورای وزیران، شاروالی کابل را موظف نمود تا مطابق فیصله قبلی شورای وزیران درتسخین وحفظ مراقبت مکروریان ها طور عاجل اقدام نموده وریاست عمومی اداره امور ودارالانشای شورای وزیران پروسه انتقال ریاست حفظ ومراقبت مکروریانها وعرضه خدمات حفظ ومراقبت از جانب شاروالی کابل را پیگیری نماید.

درادامه جلسه شورای وزیران، وزیر اطلاعات وفرهنگ از نمایش آثار باستانی افغانستان درکشور هالند خبرداده گفت: این سومین نمایشگاه آثار باستانی افغانستان در اروپا است که با پذیرائی واستقبال خوب کشور میزبان وبصورت موفقانه دایر گردید، برای نمایشگاه آثار باستانی افغانستان درشهر آمستردام وسایر شهر های کشور شاهی هالند تبلیغات کافی صورت گرفته بود وبه روز افتتاح اعضای کابینه وپارلمان کشور هالند به شمول ولیعهد دولت شاهی هالند اشتراک ورزیده بودند.

مطابق به آجندا وزیران زراعت وآبیاری، تجارت وصنایع ومالیه طرح شانرا برای اکمال گندم مورد نیاز سال روان به مجلس ارائه نمودند وفیصله بعمل آمد که، وزارتهای سه گانه فوق الذکر مذاکرات شانرا با کشور های ایالات متحده امریکا، کانادا، هندوستان وموسسه دبلیو اف پی ادامه داده واز طریق جلب کمکهای کشور های تمویل کننده به کشور افغانستان وموسسهٔ دبلیو- اف- پی، کمبود گندم درکشور را مرفوع نمایند وهم درسفر رئیس جمهور به کشور پاکستان، ازآن کشور تقاضا به عمل آید تا گندم مساعدتی کشور هندبه افغانستان از طریق بندر واگه پاکستان وارد افغانستان گردد.

همچنان وزیر تجارت وصنایع خواستار اعزام هیات تجارتی به کشور کویت گردید. شورای وزیـــــران

(c) ketabton.com: The Digital Library

موضوع را مهم پنداشته فیصله نمود تا هیاتی به ترکیب نماینده گان وزارتهای امور خارجه، مالیه، معادن، انرژی وآب، زراعت وآبیاری، اقتصاد، فواید عامه، ترانسپورت و هوانوردی، اداره آیسا، اتاقهای تجارت بین المللی ونماینده گان سکتور خصوصی تحت ریاست نماینده وزارت تجارت وصنایع به کشور کویت سفرکند.

سهولتهای تجارتی ومنابع غنی معادن کشور را به جانب کشور میزبان توضیح دهد و وزارت انکشاف شهری زمین مورد نیاز برای سفارت آن کشور درشهر کابل را مشخص نموده به ریاست جمهوری گزارش دهد.

سپس سرپرست وزارت مبارزه با موادمخدر از اشتراک خود در کنفرانس سازمان ناتو درشهر ویانا وملاقات با اعضای کمیسیون اتحادیه اروپا به مجلس معلومات داده گفت: در این سفر پالیسی جمهوری اسلامی افغانستان در امر مبارزه با موادمخدر وچگونگی موثریت مبارزه مشترک علیه موادمخدر، وممنوعیت فعالیت شورای سنلس در افغانستان با جانب کمیسیون اتحادیه اروپا وکنفرانس سازمان ناتو مورد بحث قرار گرفت.

طبق اجندا پیشنهاد وزارت دفاع ملی درمورد طرح مددمعاش محصلان نظامی خارج از کشور توسط وزیر دفاع ملی مطرح گردید، دراین طرح به منظور اینکه محصلان ودانش آموزان نظامی بتوانند با روحیه مطمئن وآرام به تحصیل خود ادامه دهند واز لحاظ مادی ومعیشتی در شرایط بهتر ومطمئن تر قرار داشته باشند، شورای وزیران بدین منظور طرح مدد معاش محصلان نظامی از داخل بودجه وزارتهای دفاع ملی وامور داخله را مورد تائید قرارداد.

مطابق به آجندا لایحه ایجاد شرکت های حمل ونقل هوایی خصوصی توسط سرپرست وزارت ترانسپورت وهوانوردی به مجلس ارائه گردید. شورای وزیران نظربه اهمیت موضوع حفظ ومصؤنیت پرواز شرکت های هوایی فیصله نمود که لایحه مذکور به مقرره تعدیل وبعد از طی مراحل توسط وزارت عدلیه تسوید واز طریق کمیته قوانین به شورای وزیران غرض منظوری ارائه گردد.

مطابق آجندا مطالبه قوای ایساف مبنی برمذاکره روی چگونگی محصول گمرکی ودوفیصد حق الخدمت تصدی موادنفتی وگازمایع، مواد نفتی ضرورت قوت های ایساف توسط وزیر تجارت وصنایع به مجلس مطرح گردید. شورای وزیران، وزیران مالیه وتجارت وصنایع را مکلف نمود تا با قوت های ایساف مذاکره نموده ودرعین زمان الی نتایج نهایی مذاکرات انتقالات آنها جهت اکمال موادنفتی مورد ضرورت آنها متوقف نگردد.

معاهدات بین المللی هریک:

*- موافقتنامه کمک بلاعوض برای ارتقای ظرفیت میان وزیر مالیه جمهوری اسلامی افغانستان ونماینده بانک انکشاف آسیایی.

*- موافقتنامه تهیه اسلحه ومهمات نظامی به صورت رایگان میان جمهوری اسلامی افغانستان وجمهوری بلغاریا.

*- موافقتنامه ششمین جلسه کمیسیون مشترک اقتصادی افغانستان وپاکستان.

*- موافقتنامه همکاری جهت تبادلات اکادمیک بین مرکز مطالعات ستراتیژیک وزارت امور خارجه جمهوری اسلامی افغانستان سی- اس- اس وانستیتوت روابط بین المللی معاصر چین سی- آی- سی- آی-ار توسط وزیران مربوط مطرح وبعد از غور وبحث لازم در شورای وزیران مورد تائید قرار گرفت، وزارت امور خارجه درزمینه اجراآت لازم نماید.

درادامه جلسه شورای وزیران، تعدادی از نماینده گان ولایت بغلان در شورای ملی وشورای ولایتی آن ولایت به مجلس شورای وزیران حضور یافته واز وزارتهای ذیربط تقاضا نمودند تا در اعمار سرک ها، شفاخانه ها، کلینیک ها، مکتبها، اعمار وترمیم بندها، تمدید لین برق وتطبیق سایر پروژه های انکشافی در آنولایت توجه بیشتر نمایند.

شورای وزیران فیصله نمود تا پیشنهاد های نماینده گان بغلان جهت اجراات از طریق ریاست عمومی اداره امور ودارالانشای شورای وزیران به وزارت های مربوط ارسال و وزیران فوایدعامه، انرژی وآب، معارف، صحت عامه، احیا وانکشاف دهات وسایر وزارت ها گزارش کاری، پلان پروژه های انکشـــافی

(c) ketabton.com: The Digital Library

در آن ولایت را به جلسه آینده شورای وزیران ارائه نمایند.
در اخیر مجلس وزیر تحصیلات عالی روند موفقانه پروسه امتحان کانکور برای جذب محصلان سال ۱۳۸۷ را تشریح نموده در بخشی گفت: پروسه امتحان کانکور در ولایت های سرد سیر کشور ادامه دارد قرار است بروز جمعه آینده امتحان کانکور در کابل به اشتراک ۷۲۰۰۰ تن فارغان لیسه های مرکز و ولایت همجوار دایر گردد.
همچنان وزیر تحصیلات عالی متذکر گردید، که حدود ۸۵۰۰۰ داوطلب برای امتحان کانکور سال ۱۳۸۷ ثبت نام کرده اند که از جمله احتمالاً حدود ۵۰۰۰۰ تن از آنها بعد از سپری نمودن امتحان کانکور علی السویه شامل پوهنتون ها، موسسه های تحصیلات عالی ومسلکی، دارالمعلمین ها وموسسه های اکادمیک قوای مسلح در وزارت های تحصیلات عالی، معارف، دفاع ملی وامور داخله جذب گردند.
شورای وزیران بعد از استماع گزارش وزیر تحصیلات عالی وزارت های معارف، دفاع ملی وامور داخله را موظف نمود تا ظرفیت جذب صنوف دوازدهم را مطابق شرایط ومعیار ها به وزارت تحصیلات عالی توضیح نموده تا در جریان امتحانات جهت آگاهی عامه به شاملان کانکور اعلان گردد ضمناً موفقیت مزید را برای شاملان امتحان کانکور آرزو نموده همچنان خواهان شفافیت هرچه بیشتر پروسه امتحانات وجذب داوطلبان به اساس لیاقت وشایستگی آنان در پوهنتون ها وموسسه های تحصیلات عالی گردید.

شورای وزیران به منظور اکمال گندم مورد ضرورت وتنزیل قیمت های موادخوراکه فیصله کردتا:

درتعرفه گمرکی بالای گندم، آرد و روغن کاهش به عمل آید

شورای وزیران تصویب کرد:

مقرریها در وزارتها واداره های دولتی طبق قانونهای خدمات ملکی وکار صورت گیرد

۱۳۸٦/۱۰/۱۰

جلسه نوبتی شورای وزیران تحت ریاست حامدکرزی رئیس جمهوری اسلامی افغانستان درقصر گلخانه ارگ ریاست جمهوری دایر گردید.
درابتدا جلسه رئیس جمهور در مورد سفر اخیرش به پاکستان صحبت نموده گفت: سفر حسن نیت به پاکستان بنابر دعوت رئیس جمهوری اسلامی پاکستان صورت گرفت، دراین سفر پذیرائی واستقبال گرم از طرف دولت برادر پاکستان بعمل آمد، در ملاقات با رئیس جمهوری پاکستان مبارزه مشترک علیه تروریزم بین المللی، تبادله اطلاعات امنیتی بین دوکشور وانتقال گندم وکمک کشور هند از طریق بندر واگه پاکستان به افغانستان ودر صورتیکه ممکن نباشد کمک گندم از جانب کشور پاکستان به افغانستان مورد بحث قرار گرفت وتوافقات لازم بدست آمد ونیز آن کشور برای اعمار مکتب ها، اعطای اسکالرشیپ ها برای محصلان وعده نمود.
همچنان رئیس جمهوری اسلامی افغانستان شهید بی نظیر بوتو را زن شجاع، دلیر وآگاه خوانده، شهادت او را ضایعهٔ بزرگ وجبران نا پذیر درسطح منطقه دانست.
رئیس جمهور برای کشور پاکستان طالب استقرار وآرامش وموفقیت در برابر تروریزم گردید.
متعاقباً وزیر امور خارجه سفر حسن نیت به پاکستان را از لحاظ شکل ومحتوا عالی توصیف نموده گفت: مسوولان پاکستان با روحیه خوب مبارزه مشترک با تروریزم، تداوم همکاری های اقتصادی وترانزیتی جواب روشن را ارائه نمودند.
رئیس جمهور، به وزارت تجارت وصنایع هدایت داد تا موضوع گندم وشکر کمکی جانب کشور پاکستان را با آن دولت پیگیری نماید.
سپس وزیران تجارت وصنایع، مالیه، اقتصاد، زراعت وآبیاری، وزیر مشاور در امور مالی وتفتیش ورئیس اداره آیسا هریک بالنوبه نظریه های شانرا درمورد اکمال گندم ومواد خوراکه مورد نیاز وپائین آوردن قیمت موادخوراکه در بازار به مجلس ارائه داشتند.
شورای وزیران به منظور اکمال گندم مورد ضرورت وتنزیل قیمت های مواد خوراکه فیصله کرد تـا در

(c) ketabton.com: The Digital Library

تعرفه گمرکی بالای گندم، آرد وروغن کاهش بعمل آید، وزیران مالیه، اقتصاد، تجارت وصنایع، زراعت وآبیاری، اداره آیسا و وزیر مشاور امور مالی و تفتیش موظف گردیدند تا چگونگی تطبیق این فیصله را مطالعه وبه منصه اجرا قرار دهند.

متعاقباً موضوع تحایف که در سفر های خارجی بریاست جمهوری، معاونان ریاست جمهوری، وزیران وسایر اعضای بلند پایه دولتی اعطا میشود به مجلس مطرح گردید، شورای وزیران فیصله نمود که برای نگهداری اینگونه تحایف، موزیمی در داخل ارگ ریاست جمهوری ایجاد وتحایف در آنجا ثبت ونگهداری شود.

همچنان رئیس جمهور به اعضای شورای وزیران هدایت داد که گزارش های سالانه وزارت های مربوط را بریاست عمومی اداره امور و دارالانشای شورای وزیران الی ۱۵ جدی سالروان ارسال، وزارت امور خارجه در روشنی گزارشهای حکومت، بیانیه رئیس جمهور را بمناسبت افتتاح سومین سال شروع کار مجلس شورای ملی ترتیب نماید.

به همین ترتیب فیصله بعمل آمد تا مقدار چرس وتریاک که در بازپس گیری ولسوالی موسی قلعه ولایت هلمند بدست نیروهای اردوی ملی افتاده است تحت نظارت والی، رئیس امنیت، قوماندان امنیه ولایت هلمند ونماینده گان وزارت دفاع ملی حریق گردد.

همچنان دلایل اخراج دو دیپلومات مربوط اتحادیه اروپا ودفتر یوناما درکابل توسط مشاور شورای امنیت به مجلس شورای وزیران مطرح شد، شورای وزیران بعد از استماع گزارش دلایل شورای امنیت را برای اخراج دوتن از دیپلوماتان خارجی از جانب دولت افغانستان موجه پنداشته، مورد تائید قرار داد.

به همینطور لایحه وظایف نمایندهٔ خاص سرمنشی سازمان ملل متحد در افغانستان که بزودی معرفی میگردد وغرض ایجاد هماهنگی دفاتر ملل متحد، جلب کمکهای بیشتر جامعه جهانی به افغانستان با جمهوری اسلامی افغانستان همکاری مینماید، در مجلس مطرح گردید، وزیر امور خارجه از جانب دولت افغانستان موظف گردید تا این لایحه را با جوانب ملل متحد وکشور های ذیدخل طبق تذکار جلسه هماهنگ وبه توافق نهایی دست یابد.

طبق آجندا وزیر امور زنان فیصله کمیته فرهنگی واجتماعی در امور پالیسی کمک رسانی به زنان فقید، گدایان روی جاده وزنان بی سرپرست به مجلس ارائه گردید.

این پالیسی به هدف کمک رسانی به زنان فقیر، گدایان روی جاده و زنان بی سرپرست تسوید گردیده، دراین پالیسی که به همکاری دوازده وزارت خانه دیگر تدوین گردیده، شامل جمعآوری گدایان زن، آماده سازی زنان جهت آموزش حرفوی، تغییر ذهنیت آنان از گدایی و روآوردن به شغل های آبرومندانه، بلند بردن کیفیت صنایع دستی زنان، ایجاد مکتب های حرفوی وفنی برای دختران، تشویق زنان به کارهای پرثمر اقتصادی وهمکاری مادی ومعنوی برای زنان میباشد.

شورای وزیران، وزارت عدلیه را مکلف نمود تا این پالیسی را در روشنایی قانون اساسی ودیگر قوانین کشور بازنگری ودر تفاهم با وزارت های مالیه، شهیدان، معلولان وکاروامور اجتماعی ومعارف طرح نهایی را تهیه نماید.

طبق آجندا نظر کمیسیون موظف پیرامون پرداخت حقوق تقاعد کارکنان بانک های منحل شده توسط وزیر مالیه به مجلس مطرح شد، فیصله بعمل آمد تا طبق تعامل قبلی، حقوق تقاعد آنان از جانب وزارت مالیه پرداخت گردد.

درادامه جلسه وزیر عدلیه طرح پرداخت حقوق وامتیازات حالت انتظار با معاش کارکنان دولت را توضیح داده، مجلس فیصله نمود موقتاً تا زمانیکه قانون مربوط آن طی مراحل گردد، حل موقت معاش ماموران دولت حسب احوال متناسب به ادوار خدمت طور ذیل در حالت انتظار با معاش قرار میگیرد.

- درصورتیکه مدت خدمت آنان از یک الی ده سال باشد شش ماه معاش.
- درصورتیکه مدت خدمت آنان از ده الی پانزده سال باشد نه ماهه معاش.
- درصورتیکه مدت خدمت آنان بیشتر از پانزده سال باشد یکساله معاش.

کارکنان قراردادی حسب احوال، متناسب به ادوار خدمت طور ذیل درحالت انتظار با معاش قرار میگیرند:

(c) ketabton.com: The Digital Library

- درصورتیکه مدت خدمت آنان از یک الی ده سال باشد سه ماهه معاش.
- درصورتیکه مدت خدمت آنان بیشتر از ده سال باشد شش ماهه معاش.

همچنان شورای وزیران فیصله نمود تا مقرری ها در وزارت ها و اداره های دولتی طبق قانونهای خدمات ملکی وکار صورت گیرد، از هرگونه تقرر که حق مامور برحال دولت را نادیده میگیرد و منجر به برکناری مامور، بدون دلایل موجه میگردد، اجتناب شود ونیز حین مراجعه مامور برحال، به اداره دیگر دولتی موافقه اداره اولی آن جداً درنظر گرفته شود.

دراخیر مجلس، رئیس شورای ولایتی بغلان به نماینده گی از وکیلان شورای ولایتی آن ولایت وعده یی از نماینده گان آن ولایت در پارلمان درمجلس حضور یافته، پلان انکشافی پنج ساله ولایت بغلان را که از جانب شورای ولایتی تهیه شده بود به مجلس مطرح نمود که بعد از استماع خواسته های رئیس شورای ولایتی عده یی از وزیران از عملکرد شان در ولایت بغلان ذیلاً توضیحات را ارائه نمودند:

- وزیر معارف از چگونگی کار مربوط در ولایت بغلان به مجلس توضیح داده گفت: جمعاً ۱۱۷ مکتب درسه کتگوری درمرکز و ولسوالی های ولایت تحت کار وزارت معارف میباشد، برای هرسی شاگرد یک معلم در ولایت بغلان توظیف گردیده است.
- وزیر صحت عامه فعالیت مربوط در ولایت بغلان را ارائه داشته گفت: مبلغ ۷,۲ ملیون دالر در ولایت بغلان درسال ۱۳۸٦ سرمایه گذاری شده است، که از جمله برای ساختمان شفاخانه ها وکلینیک ها مبلغ ۱,۲ ملیون دالر اختصاص داده شده است.
- همچنان وزیر صحت عامه از تکمیل مراکز صحی اساسی حسن تال، کوکچنار، جرخشک، گدری، چهارقشلاق، دشت خواجه الوان، جلگه، کیان، مرکز توبرکلوز، تاله وبرفک وبازسازی تعمیر ریاست صحت عامه درمرکز ولایت بغلان نام برد، همچنین مراکز صحی ولسوالی خنجان، فلول در ولسوالی بورکه وشهشان ولسوالی اندراب به اتمام رسیده است. ودرسال ۱۳۸۷ مراکز ذیل درنظر است:
  - شفاخانه ولسوالی در ولسوالی اندراب.
  - شفاخانه ولسوالی در ولسوالی خوست وفرهنگ.

اعمار مرکز تربیوی وآموزش در ریاست صحت عامه.

برعلاوه تهیه امبولانس، سامان و تجهیزات مدرن طبی شفاخانه، ادویه، پرسونل طبی درسالجاری برای ولایت بغلان صورت گرفته است وولایت مذکور از لحاظ عرضه خدمات صحی واکمالات به درجه سوم درسطح کشور قراردارد.

- وزیر فواید عامه گفت: کار بازسازی سرک های ذیل تکمیل گردیده است:
  - سرک دهنه غوری الی آبخورک.
  - سرک پلخمری الی سمنگان.
  - سرک پلخمری الی دوشی.
  - سرک بغلان جدید الی نهرین.
  - سرک پلخمری الی نهرین.
  - سرک ولسوالی نهرین الی جرشرشر.
  - سرک سرخ کوتل الی قریه تاجکها.
  - سرک جرشرشر الی ولسوالی بورکه.
  - سرک شهر بغلان کهنه الی دوابی.
  - سرک خنجان الی بنوه.
  - سرک چوکنی الی خوب دره.

کار بازسازی دیوار محافظتی دریای شهر نهرین.

علاوتاً کار ساختمان ٦٦ پلچک ومعبر دریای نهرین وبازسازی ۱۲,۲۵ متر پلچک سرک بغلان- گرداب وحفظ ومراقبت سرک شهر کهنه بغلان الی گرداب، ترمیم سرک پلخمری- سمنگان علاوتاً به حجم ۷,۹ ملیون متر مکعب جغل اندازی در هفت سرک مربوط ولایت بغلان صورت گرفته است و درسال ۱۳۸۷ به طول ۲٦۵ کیلو متر قیر ریزی در چهار سرک شامل پلان آن وزارت میباشد.

(c) ketabton.com: The Digital Library

- وزیر احیا وانکشاف دهات در عرصه فعالیت آن وزارت گفت: به ارزش ۲۸,۷ ملیون دالر در ۱۰۶۱ پروژه همبستگی ملی سرمایه گذاری شده که از جمله ۳۱٤ پروژه آن تکمیل و ۷٤۷ پروژه دیگر تحت کار بوده و۱۲۱ پروژه دیگر شامل پلان میباشد. به همین ترتیب مبلغ ۷۲,٦٤ ملیون دالر در ۷۵ پروژه آبرسانی، راه سازی دهات، انکشاف ساحوی ، معیشت روستایی وقرضه های کوچک سرمایه گذاری شده که از جمله ۵۱ پروژه آن تکمیل و ۲٤ پروژه دیگر درحال تکمیل است.
- وزیر امور زنان درمورد فعالیت آن وزارت در ولایت بغلان چنین گزارش داد:
  - ایجاد مرکز آموزش برای زنان شامل آموزش های زبان انگلیسی، کمپیوتر، آرایشگری، کورسهای سواد آموزی که فعلاً به تعداد ۱٦۰ زن در این مراکز درحال آموزش بوده است.
  - تدویر کورس پروسس میوه خشک در دشت خواجه الوان.
  - ۵۰ کورس قالین بافی در مربوطات ولایت بغلان آغاز به کار نموده است.
  - برای تعداد ۱۰۰ خانواده زنان بیوه لباس وموادخوراکی توزیع گردیده وهمچنان تعمیر ریاست امور زنان در آن ولایت نیز اعمار گردیده است.
- سرپرست وزارت مبارزه با موادمخدر از اکمال پروژه اعمار ۲۵/۵ کیلومتر سرک ولسوالی بنو، ترویج صنعت کرم ابریشم، پروگرام آب آشامیدنی صحی، همچنان مبلغ ۵۰۰ هزار افغانی در برنامه تقدیر از اجراات آن ولایت درمحو کشت کوکنار برای آن ولایت اختصاص داده شده به جلسه گزارش داد.
- دراخیر وزیر انکشاف شهری درمورد پلان پروژه آبرسانی پلخمری به ارزش ٦/۲ ملیون دالر تکمیل، که حدود ۷۰ فیصد نفوس آن ولسوالی از آب آشامیدنی این پروژه مستفید خواهند گردید، علاوتاً پروژه سازی آبرسانی شهر ولایت بغلان وطی مراحل شهرک های رهایشی درشهر های پلخمری وبغلان معلومات ارائه نمود. شورای وزیران ضمن تائید گزارش های وزیران فوق الذکر فیصله نمود که مبلغ ۵۰۰ هزار افغانی پول انکشافی وزارت مبارزه علیه موادمخدر درولایت بغلان بنابرتقاضای وکلای شورای ولایتی آنولا برای اعمار مکتب آنجا به مصرف برسد وهمچنان وزارت ترانسپورت وهوانوردی جهت رفع مشکل ترانسپورتی آن ولایت یک تعداد بس ها را در اختیار مدیریت ترانسپورت بغلان قرار دهد و وزارت امور خارجه در انتقال زندانیان تقاضا شده از جانب شورای ولایتی از کشور هند اقدام نماید.

درجلسه نوبتی کمیتهٔ اقتصادی شورای وزیران
درمورد تربیهٔ کارگران ماهر ازطریق ایجاد مکتب های حرفوی بحث شد
۱۳۸٦/۱۰/۱۱

جلسه نوبتی کمیته اقتصادی شورای وزیران به ریاست احمد ضیا مسعود معاون اول ریاست جمهوری ورئیس آن کمیته تدویر یافت .

در آغاز جلسه محمد جلیل شمس وزیر اقتصاد گزارش کمیسیون موظف در ارتباط به تربیه کارگران ماهر از طریق ایجا مکتبهای حرفوی رابه جلسه ارائه کرد .

مراجع تطبیق کننده در مؤسسه های دولتی وجود دارد از سکتور خصوصی نیر امکانات زیادی برای رونق یافتن این عرصه متصور است .

وزیر اقتصاد همچنان پیشبرد برنامه ها دراین راستا را بادرنظرداشت ضرورت وزارت ها و اداره ها وایجاد هماهنگی در راه اندازی آن وانمود کرد .

کمیته اقتصادی شورای وزیران بادر نظرداشت اینکه اشتغال را ضرورت مهم اجتماعی دانسته و تربیه کار گرهای ماهر میتواند زمینه بهتر آن را مهیا سازد به وزارت اقتصاد وظیفه داد تا دراین رابطه به تفاهم با مراجع ذیربط وبادرنظرداشت تذکر های جلسه ، طرح پالیسی کار یابی وارتقای ظرفیت ها را تکمیل نماید .

سپس محمد ابراهیم عادل وزیر معادن ، پیرامون شرطنامه قرار داد سنگ های تزئینی به جلسه معلومات داد برمبنای توضیحات وزیر معادن شرطنامه مذکور در چار چوب قانونی مواد معدنی ترتیب یافته که جهت تشویق سکتور خصوصی و رشد صنعت سنگ در کشور تسهیلات لازم درنظر گرفته شده است .

(c) ketabton.com: The Digital Library

درجلسه همچنان گزارشی کمیسیون موظف پیرامون دارایی های منقول و غیر منقول اتاق های تجارت وصنایع، جلوگیری از صدور چربی حیوانی به خارج از کشور جهت حمایه صنایع صابون سازی کشور و گزارش درمورد کرایه دادن فابریکات پارک های صنایع منجانب فابریکه داران رابه بحث گرفته وپس ازارائه نظریات و پیشنهادات در هر زمینه تصامیم اتخاذ گردید.

شورای وزیران:

- **وزارت های ترانسپورت، هوانوردی وامورداخله تحت هیچ عنوانی از موتر های حامل گندم، آرد و روغن پول اخذ نکنند**
- **صدور جواز برای هریک از موسسه های امنیتی ازطرف شورای وزیران تائید گردد**

۱۳۸٦/۱۰/۱۷

جلسه نوبتی شورای وزیران تحت ریاست حامدکرزی رئیس جمهوری اسلامی افغانستان درقصر گلخانه ارگ ریاست جمهوری دایر گردید.

درابتدا روی قیمت های مواد خوراکه بحث بعمل آمد، معاون اول ریاست جمهوری و وزیران ذیربط هریک بالنوبه گزارشها، مطالعه ها واجراآت شانرا درمورد ابراز نمودند.

وزیر اقتصاد گفت: مطالعه های اولیه آن وزارت نشان میدهد که یکمقدار ذخیره گندم، آرد وروغن درمندوی های کابل وسایر ولایتهای موجود بوده و معافیت محصول گمرکی گندم و آرد و تخفیف محصول روغن تاثیر های مثبت، بالای بازار گذاشته است. مطالعه ها نشان میدهد که قیمت گندم درکشور های همسایه ومنطقه افزایش یافته، کمیسیون موظف، در تلاش است تا طرح جامع را برای اکمال گندم مورد ضرورت وداشتن ذخیره مواد غذایی در هفته آینده به شورای وزیران پیشنهاد نماید.

درادامه جلسه، رئیس جمهور هدایت داد وزارت های اقتصاد، مالیه، تجارت وصنایع وزراعت وآبیاری طبق تذکار جلسه، مذاکرات شانرا با کشورهای تمویل کننده ادامه دهندتا از طریق مساعدت موسسه دبلیو- اف- پی گندم بیشتر تهیه وبه داخل کشور منتقل گردد.

- دولت افغانستان از طریق خریداری گندم، آرد و روغن ذخایر مورد نیاز را ایجاد نماید.
- وزارت مالیه مبلغی را برای خریداری اقلام متذکره اختصاص دهد.
- وزارت مبارزه علیه موادمخدر از مدرک بودجه صندوق وجهی مبارزه با موادمخدر درتشویق دهقانان برای کشت گندم استفاده نماید.
- وزارت تجارت وصنایع تاجران ملی را ترغیب نماید تا گندم، آرد و روغن را وارد وسهولتهای لازم را برای تاجران فراهم سازد.
- والیان وشاروالی های ولایتها از موتر های حامل گندم، آرد و روغن محصول اخذ نکنند، ریاست مستقل ارگانهای محل از تطبیق این امر نظارت نماید.
- وزارت های ترانسپورت وهوانوردی وامور داخله تحت هیچ عنوانی از موتر های حامل گندم، آرد و روغن پول اخذ نکنند.
- وزارت مالیه مکلف است تا از معافیت محصول گمرکی گندم و آرد وتخفیف محصول گمرکی روغن در گمرکها نظارت جدی نماید.
- وزارت اقتصاد طرح پالیسی جذب کمک، خریداری وذخیره گندم، آرد وروغن را به جلسه آینده شورای وزیران راپور دهد.
- دهقانان کشور تشویق گردد تا درسال آینده گندم بیشتر را کشت نمایند وحاصلات گندم دهقانان به قیمت بلند از جانب دولت خریداری گردد.

همچنان پالیسی کشت بدیل خشخاش که در جلسه بورد مشترک نظارت وانسجام جی- سی- ام- بی ماه فبروری ۲۰۰۸ درکشور جاپان تدویر میابد کشت گندم وپنبه بحیث مهم ترین اقلام کشت بدیل شناخته شده،

(c) ketabton.com: The Digital Library

از جانب دولت افغانستان مطرح گردد.
سپس وزیر انرژی وآب چگونگی پیشرفت کار پروژه های برق درکشور را مختصراً تشریح نموده گفت: روند کار پروژه های برق به وجه احسن پیش میرود، در آغاز کار حکومت انتخابی در کابل مقدار ٦٥ میگاوات برق موجود بود که اکنون این مقدار به ۱۷۵ میگاوات، ارتقا یافته است وقراراست تا یک ماه دیگر به ۲۰۰ میگاوات برسد. کار شبکه سازی برق در شهر کابل به خوبی پیش میرود، کار تمدید لین برق حیرتان- کابل ۸۰ فیصد تکمیل گردیده ونیز برنامه اعمار سبستیشن های مسیر حیرتان- کابل جریان دارد هیات اعزامی جمهوری اسلامی افغانستان در ازبکستان بزودی توافق خواهند نمود تا تمدید لین انتقال برق در خاک ازبکستان بمصرف پروژه انکشافی افغانستان آغاز گردد، همچنان تمدید لین برق کابل- گردیز- پکتیا دردست اقدام است، رئیس جمهوری اسلامی افغانستان وزارت انرژی وآب را در تسریع تمدید لین برق تاجکستان- کابل- پکتیا موظف نمود.
متعاقباً وزیر عدلیه طرح قانون تنظیم فعالیت موسسه های امنیتی خصوصی را به مجلس مطرح نمود، این قانون در ٦ فصل و٣٦ ماده وضع گردیده وبه تاسی از حکم مندرج فقره ٤ ماده ششم قانون سلاح ناریه، مهمات وموادمنفلقه تنظیم امور مربوط به فعالیت موسسه های امنیتی خصوصی درکشور وضع گردیده است.
شورای وزیران به منظور تامین حاکمیت وتقویت نهاد های ملی درکشور فیصله نمود که صدور جواز برای هریک از موسسه های امنیتی از جانب شورای وزیران تائید گردد.
وزیر امور داخله شخصاً به حیث رئیس بورد عالی انسجام امور امنیتی تعیین گردد.
* هویت رئیسان واعضای موسسه های امنیتی خصوصی دقیقاً مورد شناسایی وتائید قرارگیرند.
* نوعیت اسلحه، تعداد پرسونل، موسسه های امنیتی دقیقاً درج گردد.
* ماده ۲۹ درطرح قانون پیشنهادی تعدیل ومجازات برای متخلفان شدید گردد.
* صرف صدور جواز برای موسسه های داخلی وخارجی که قبلاً ایجاد شده وتاکنون فعال است، مورد ارزیابی قرار گرفته و در روشنی این قانون ثبت مجدد گردیده واز ایجاد موسسه های امنیتی خصوصی جدید اجتناب گردد.
* وزارت امورداخله در تقویه، اکمال وارتقای ظرفیت قطعه موسسه های آن وزارت اقـــدام نمـــوده، مسوولیت تامین امنیت موسسه های بین المللی وسفارت های خارجی را در سالهای آینده بدوش گیرد.
* قانون تنظیم فعالیت موسسه های امنیتی خصوصی به طور موقت درنظر گرفته شود.
* با تقویت وخودکفایی موسسه های ملی امنیتی فعالیت موسسه های امنیتی خصوصی به تدریج منحل گردد.
* وزیران امور داخله وعدلیه، موارد فوق الذکر را در نظر گرفته وقانون تنظیم فعالیت موسسه های امنیتی خصوصی را مجدداً از طریق کمیته قوانین به شورای وزیران غرض منظوری ارائه نمایند.
متعاقباً ضرورت ارسال اولویت های تقنینی ومواردیکه ایجاب تصویب شورای ملی را مینماید، از جانب وزارتها به ریاست عمومی اداره امور و دارالانشای شورای وزیران توسط وزیر دولت در امور پارلمانی ورئیس عمومی اداره امور ودارالانشای شورای وزیران درمجلس مطرح گردید، وزارتها مکلف گردید تا اولویت های اسناد تقنینی وپروگرام های انکشافی مربوط را درظرف یک هفته تکمیل وبه اداره امور ارسال و وزارت عدلیه نیز در ترتیب اولویت بندی قوانین از جانب حکومت، ریاست عمومی اداره امور را همکاری نماید.
طبق اجندا کابل شاروال چگونگی ملکیت ۷۰۰ جریب زمین شهرک مرجان واقع شمال میدان هوایی کابل را به مجلس تشریح نموده گفت: موازی ۷۰۰ جریب زمین که با قباله جعلی توسط شرکت مرجان بطور غیر قانونی توزیع گردیده بود و اخیراً توسط وزارت های دفاع ملی، امور داخله، امنیت ملی وشاروالی نیز تعداد نمره های رهایشی درآن ساحه توزیع شده است، شاروالی کابل انتظار دارد تا ستره محکمه جمهوری اسلامی افغانستان فیصله نهایی شانرا در مورد ملکیت زمین مذکور ابلاغ نماید.

(c) ketabton.com: The Digital Library

شورای وزیران بعد از استماع گزارش کابل شاروال فیصله کرد از آنجاییکه زمین مذکور در دفاتر املاکی دولتی ثبت میباشد ودرساحه نزدیک تاسیسات میدان هوایی کابل موقعیت داشته وغرض توسعه بعدی تاسیسات میدان هوایی به آن ضرورت است.

بنا از توزیع نمرات رهایشی تاسیسات درآن ساحه جداً اجتناب، وتعمیر های اعمار شده تخریب گردد.

همچنان کابل شاروال قیمت فروش واستملاک زمین های رهایشی وقیمت فروش ساحه های تجارتی، ساحه های قلعه زمانخان، ناحیه ۱٤، پغمان، سرکوتل خیرخانه وبگرامی را برای شورای وزیران ارائه نمود. شورای وزیران کمیسیون قبلی را موظف نمود تا درقیمت گذاری زمین های متذکره با شاروالی کابل سهم گرفته مجدداً غرض تصویب به شورای وزیران ارائه گردد.

به همین ترتیب وزیرامور خارجه معاهداتی را که حین سفر محموداحمدی نژاد رئیس جمهوری اسلامی ایران به کابل با رئیس جمهوری اسلامی افغانستان وسایر مقامها به امضا رسیده است، به مجلس مطرح نمود.

* موافقت نامه همکاری میان جمهوری اسلامی افغانستان وجمهوری اسلامی ایران در عرصه مبارزه با موادمخدر، جرایم سازمان یافته وتروریزم.
* موافقت نامه همکاری در زمینه صحت حیوانی ووترنری میان جمهوری اسلامی افغانستان وجمهوری اسلامی ایران.
* موافقتنامه اجرایی مشارکت جمهوری اسلامی ایران درظرفیت سازی وزارتخانه های جمهوری اسلامی افغانستان.
* یاد داشت تفاهم میان جمهوری اسلامی افغانستان وجمهوری اسلامی ایران در مورد مطالعه واحداث جاده از بندر ابونصر فراهی الی مرکزولایت فراه.
* یاد داشت تفاهم همکاری دربخش زمین شناسی ومعدن میان جمهوری اسلامی افغانستان وجمهوری اسلامی ایران، مورد تائید شورای وزیران قرار گرفت.

زیانمنو شویو ولایتونو او ولسوالیو ته دې بیړنۍ مرستې ورسیږي

۱۳۸٦/۱۰/۲٤

دوزیرانو شورا نوبتي غونډه دافغانستان داسلامي جمهوریت دجمهور رئیس حامدکرزي په مشري دجمهوري ریاست دارګ دګلخاني په ماڼي کي جوړه شوه. دوزیرانو شورا دغونډې په پیل کي زموږ دهغو هیوادوالو پاك روح ته چي دهیواد په ولایتونوکي په دې وروستیو وختوکي دواوري دسخت اورښت له امله په حق رسیدلي دي دعا وشوه، او ددغو پیښو ټپیانوته دسملاسي روغتیا هیله وشوه. وروسته دجمهوري ریاست دویم مرستیال او دبیړنیو مرستو ددولتي کمیټي رئیس دسردزیان دځرنګوالي او ددغي کمیټي داقداماتو رپوټ وړاندي کړ او ویې ویل:

- دهرات ولایت دغوریانو، شینډند، ګلران او داوبي په ولسوالیوکي شپیته تنه له منځه تللي، اوولس تنه بي درکه او اتلس زره اووه سوه پنځوس څاروي له منځه تللي دي.
- دفراه ولایت په لاش اوجوین ولسوالیو کي لس تنه له منځه تللي دي.
- د دایکندي ولایت دمیرامور او اشترلي په ولسوالیو کي نهه تنه وژل شوي دي.
- دبامیانو په ولایت کي یوتن له منځه تللي دي.
- دپکتیکا ولایت دزیروك په ولسوالي کي یوتن له منځه تللي او نوي تنه نور ټپیان شوي دي.
- دغور ولایت په دریو ولسوالیو کي شل تنه له منځه تللي او پنځه ویشت تنه نور ټپیان شویدي.
- دجوزجان په ولایت کي پنځه تنه وژل شوي دي او شپږ زره څاروي له منځه تللي دي.
- دسرپل په ولایت کي دري زره څاروي له منځه تللي دي.
- دفاریاب په ولایت کي اته زره څاروي له منځه تللي دي.

وړاندي شوي رپوټ وروستي نه دي دقیق شمیربه یي وروسته خپورشي. دجمهوري ریاست دویم مرستیال په زیانمنوونکو ولایتونو کي د ډبلیو اف پي سازمان له خوا ددوه ویشتو زرو ټنو غنمو لیږدول ناکافي وبلل اوله دغي موسسي څخه یي غوښتنه وکړه چي دزیانمنو ولایتونو نږدي ساحوته دزیاتو غنمو په لیږدولو

(c) ketabton.com: The Digital Library

لاس پوري کړي. دافغانستان داسلامي جمهوريت جمهور رئيس ټول دولتي ارګانونه موظف کړل چي له خپلو امکاناتو څخه په استفادي سره دنړيوالي ټولني په همکاري زيانمن شويو ولايتونو او ولسواليو ته دمرستي رسولو په لارکي سملاسي اجراات وکړي. دغه راز دوزيرانو شورا دايران داسلامي جمهوريت له خوا دژمي په سختو اوناماسبو شرايطو کي ديوشمير افغان کډوالو ايستل غيرعادلانه وبلل او يو، ان، اچ، سي، آر موسسي په همکاري يي دبيړنيو مرستو دولتي کميټه او دمهاجرينو دراستنولو چارو وزارت موظف کړل چي په اړوندو ولايتونوکي دمهاجرينو په ليږدولو اوخاي پرخاي کولو اقدام وکړي. ورپسي دماليي وزارت مالي معين دازبکستان دسرخان- حيرتان ترمنځ دبريښنا دليږدوني دستنو ددرولو او د٤٧ کيلومترو په اوږدوالي دمزو دغزولو دپروژي دتمويل او ديوسلو پنځوسو ميګاواتو بريښنا په ظرفيت دمزو دغزولو په لاره کي دازبکستان په خاوره کي دترانسفار ددرولو په باب دازبکستان له لوري دافغاني هيأت دوروستيو خبرو رپوټ غوندي ته وړاندي کړ. دوزيرانو شورا دبريښنا دستنو ددرولو او دسرخان- حيرتانو ترمنځ دمزو دغزولو په لاره کي دافغانستان د دولت له پرمختيايي بودجي څخه دپنځلسو مليونو ډالرو تمويل تائيد کړ او اړونده وزارتونه يي موظف کړل چي په دي اړوند لازم اقدامات وکړي. له اجندا سره سم دسوداګري اوصنايعو وزير په بازارکي دخوراکي توکو بيي او دهيواد دارتيا وړغنمو بشپړول دوزيرانو شورا ته بيان کړل او ويي ويل: په ټوله نړي کي دخوراکي توکو دبيو له لوړيدو او دواروي له وروستيو او رښتونوسره سره دتيرو ورځو په پرتله دخوراکي توکو په بيوکي توپير نه دي راغلي او دمومن په يوه شپاړلس کيلويي ډبلي غوړيو کي اتيا افغاني کمښت راغلي. دغه راز دسوداګري اوصنايعو وزارت له خوا دپاکستان له اسلامي جمهوريت څخه دغنمو او اوړو دبشپړولو په مقصد ددغه هيواد له مقاماتو سره خبري رواني دي.

دوزيرانو شورا يوځل بيا دماليي، سوداګري اوصنايعو، کرني او اوبو لګولو او داقتصاد وزارتونه موظف کړل چي دوزيرانو شورا له پخوانيو پريکړو او ددغي غوندي له يادونوسره سم دغنمو، اوړو او دغوړيو په بشپړولو اوزيرمه کولو اقدام وکړي. دعدليي وزير دخصوصي موسسو دامنيت دفعاليت دتنظيم دموقت قانون طرحه غوندي ته وړاندي کړه. ددغه قانون په طرحه کي رامنځته شوي بدلونونه دوزيرانو شورا د١٣٨٦ کال دمرغومي دمياشتي داوولسمي نيتي دمصوبي له مخي له لازم غور او خبرو وروسته تائيد شول. دعدليي وزارت موظف کړاي شو چي دغوندي له يادوني سره سم دي ددغه قانون په طرحه کي لازم بدلونونه رامنځته کړي. دغه راز دشکمنو، تورنو او دمحکمو داسترداد دقانون طرحه دعدليي دوزير له خوا غوندي ته وړاندي شوه. دغه قانون له هرارخيزو خبرو وروسته تائيد شو. له آجندا سره سم دبهرنيو چارو وزارت معين دافغان مهاجرينو دراستنولو دچارو دځيرني طرحه غوندي ته بيان کړه او ويي ويل: په وروستيو شپږو کلونو کي پنځه مليونه تنه مهاجرين له بيلابيلو هيوادونو په تيره بيا له ګاونديو هيوادونو څخه هيواد ته راستانه شوي دي. په دي طرحه کي دبهرنيو چارو وزارت په مشري او دمهاجرينو دراستنولو، عامي روغتيا، شهيدانو، معلولينو، کار او دټولنيزو چارو، ماليي، ښاري پرمختيا، کورنيو چارو، دښځو دچارو، اقتصاد، دکليودبيا جوړولو او پراختيا، کرني او اوبو لګولو، له پيښوسره دمبارزي داداري اودملي امنيت دلوي رياست داستازوپه ګډون دوزارتونو ترمنځ دمشورتي ډلي طرحه برابره شوي ده اوپه لاندنيو دووبرخو کي به فعاليت وکړي.

١- هغو مهاجرينو ته سملاسي پاملرنه چي په جبري ډول ايستل کيږي.

٢- دلنډمهالو او اوږدمهالو پروګرامونو دتطبيق په لاره کي مهاجرينوته پاملرنه دوزيرانو شورا له غور اوخبرو وروسته اړونده کميسيون يوځل بيا موظف کړچي دغه طرحه يوځل بيا وڅيړي او دغوندي له يادوني سره سم دي بشپړه او دوزيرانو شورا په اجندا کي دي شامله کړي. له اجنداسره سم دهيواد په هوايي ډګرونوکي دګروند هندلنګ دخدمتونو دپاليسي طرحه دترانسپورت او دهوايي چلند دوزير له خوا طرحه شوه. دوزيرانو شورا اروپايي هيوادونو ته دافغاني الوتکو دالوتني دبنديز اصلي عامل دګروندهندلنګ دخدمتونو ټيټ کيفيت وباله او ددغو خدمتونو وړاندي کول يي پراقتصادي اړخ سربيره دملي امنيت له پلوه هم دپاملرني وړ وبلل او څرګنده يي کړه چي دهيواد په اوسنيو شرايطو کي داخلي شرکتونه په دي برخه کي دتخنيکي خدمتونو دوړاندي کولو وس نلري. له دي امله په نړيوالوالوتنو کي دهيواد دهوايي شرکتونو داعتبار داعاده کولو په خاطر دګروند هند لنګ خدمتونه له منل شويو نړيوالو معيارونو سره سم هغه نړيوال شرکتونه چي دګروندهندلنګ په چاروکي په دي برخه کي ښه شهرت اوکافي تخصص ولري په

(c) ketabton.com: The Digital Library

داوطلبي کي ګډون وکړي چې په هوايي ډګرونوکي دتامیناتي خدمتونو پر وړاندي کولوسربیره په دي برخه کي دافغاني پرسونل په روزنه کي هم مرسته وکړي. دوزیرانو شورا پریکړه وکړه چې دهیواد دهوايي ډګرونو تامیناتي خدمتونه ګروندهندلنګ دداوطلبي له لاري یوي معتبري نریوالي کمپني ته چې په دي برخه کي کافي اعتبار او تجربي ولري ورکړاي شي. له اجندا سره سم په ځینو برخو کي نریوال ترونونه تائید شول. دغونډي په پاي کي دوزیرانو شورا دماني دبیارغاوني دبهیر دنه ګرندیتوب رپوټ دجمهوري ریاست دلومړي مرستیال له خوا غونډي ته طرحه او څرګنده شوه چې ددغي پروژي دکاردګرندي کولو په برخه کي دي لازم تصمیمونه ونیول شي. دوزیرانو شورا له افغاني ساختماني دستګاه سره دپروژي دبیا قرارداد دتائیدولو په ترخ کي او دچارو داداري او دوزیرانو شورا دداراالانشا دلوي رئیس په وړاندیزچې دښاري پرمختیا له وزیر سره په تفاهم کي غونډي ته طرحه شوه، دباکیفیته کار دپرمخ بیولو دتخصصي او مسلکي ځاري او دپروژي دکار په پرمخ بیولو کي د دوګانګي دله منځه وړلوپه خاطر پریکړه وکړه دصدارت په انګرکي دوزیرانو شورا دماني پروژه له منظور شوي تخصیص سره ني دچارو داداري او دوزیرانو شورا دداراالانشا له لوي ریاست څخه دښاري پرمختیا وزارت ته ولیږدول شي. دپروژي دلیږدولو دوړاندیز جزئیات دچارو داداري دلوي ریاست له خوا دمنظوري په مقصد دجمهوري ریاست مقام ته وړاندي شي او دمالیي وزارت دي په خپل وخت تخصیص داجرا کولو په برخه کي دښاري پرمختیا وزیر موظف کړي شو چې دپروژي دباکیفیته کار دګرندي کولو بهیر په دایمي توګه وڅاري او داجراتو او دکار دپرمخ بیولو دڅرنګوالي په باب په پرله پسي توګه دوزیرانو شورا ته رپوټ وړاندي کړي.

حامدکرزی درجلسه فوق العادهٔ شورای وزیران:

تعیین نمایندهٔ خاص سرمنشی ملل متحد معطل قرارداده شده است

۱۳۸٦/۱۰/۳۰

جلسه فوق العاده شورای وزیران تحت ریاست حامدکرزی رئیس جمهوری اسلامی افغانستان درقصر گلخانه ارگ ریاست جمهوری دایر گردید.

درابتدای جلسه رئیس جمهور شهادت امام حسین نواسه حضرت پیامبر اسلام (ص) درسال ٦۱ هجری قمری در دشت کربلا را برای مردم افغانستان وکافه مسلمانان جهان تسلیت گفته از برگزاری با شـــــکوه مراسم ایام محرم و روز عاشورا تقدیر بعمل آورده است.

تجلی وحدت تسنن وتشیع وایجاد فضای مصؤن وسالم در روز های عزا داری عاشورا وتامین فضای برادری واخوت جهت حفظ منافع ملی وارزش های دینی توسط عالمان کرام ومردم شریف ومسلمان ما درسراسر کشور تحقق یافت.

سپس رئیس جمهور در مورد تعیین نمایندهٔ خاص سرمنشی ملل متحد برای افغانستان به جلسه شورای وزیران معلومات ارائه نموده گفت: لایحه وظایف نماینده خاص سرمنشی ملل متحد که از جانب دفتر سازمان ملل متحد مقیم نیویارک تهیه وبه دسترس ما قرار گرفته است، مطالعه نمودیم که بعضی ابهامات درآن موجود است وباید از جانب آن دفتر توضیحات لازم درزمینه ارائه گردد، الی نهایی شدن لایحه وظایف، تعیین نمایندهٔ خاص سرمنشی ملل متحد ازجانب دولت افغانستان معطل قرار داده شده است.

دولت جمهوری اسلامی افغانستان سعی میورزد تا ملاحظات خود را با دفتر سازمان ملل متحد مقیم نیویارک درمیان گذاشته وموضوع اعزام نماینده خاص سرمنشی ملل متحد را در تفاهم با آنان نهایی نماید.

طبق آجندا وزیر مالیه چهارچوب اولویت دهی وتخصیص منابع مالی میان سکتور های مختلف ستراتیژی انکشاف ملی افغانستان برای پنج سال آینده ۱۳۸۷-۱۳۹۱ رابه شورای وزیران توضیح داده گفت: رشد بلند، دوامدار وبهتر اقتصادی شرط لازمه کاهش فقر وایجاد اشتغال درکشور محسوب میگردد. پالیسی های مالی وبودجوی وسیله اساسی پالیسی برای ثبات ورشد اقتصاد، تخصیص منابع مالی وعرضه خدمات عامه منحیث ابزار مهم این طرح محسوب میشوند.

بودجه ملی یکی از وسایل مهم درجهت اولویت بندی فعالیت های سکتور عامه بشمار میرود. تخصیصهای درست بودجوی، بازسازی تاسیسات، زیربنای اساسی، تقویت سرمایه بشری، موسســـــات را

(c) ketabton.com: The Digital Library

امکان پذیر می سازد که از مهمترین عناصر متشکله رشد وانکشاف دوامدار محسوب میشوند.
پالیسی ها واولویت های حکومت طی سالهای اخیر در اسناد مختلف که دارای اهمیت ستراتیژیک بوده، برمبنای اسناد ذیل طرح وترتیب گردیده است. سند تامین آینده افغانستان که در سال ۱۳۸۳ درکنفرانس برلین ارائه گردید، ستراتیژی موقت انکشاف ملی افغانستان که درسال ۱۳۸٤ درکنفرانس لندن ارائه ومورد بحث قرار گرفت وتوافقنامه افغانستان که درکنفرانس لندن با کشور ها، موسسات کمک دهنده وجامعه جهانی مورد توافق قرار گرفت. این اسنادملی دارای اهمیت ستراتیژیک درتعیین اولویت ها وشیوه مصارف عامه درسالهای اخیر مطرح گردیده که منحیث رهنمود عمومی مورد استفاده قرار گرفته است.
سند نهایی شده ستراتیژی انکشاف ملی افغانستان بعد از مشورتهای همه جانبه با نهادها وارگانهای حکومتی درمرکز و ولایت ها، کشورها وموسسات کمک دهنده وسایرطرفین ذیعلاقه درنظر است در اوایل سال ۱۳۸۷ تکمیل گردد، به عنوان بخشی از این پروسه، وزارت ها واداره های دولتی درحال حاضر مصروف تهیه ستراتیژی های سکتوری بوده که درسند نهایی ستراتیژی انکشاف ملی افغانستان گنجانیده خواهد شد.
با درنظرداشت این که مشورتها به پایان رسیده وستراتیژی های سکتوری هنوز درمرحله نهایی شدن قرار دارند ازاینرو حکومت برای بارنخست تلاش مینماید تا میکانیزم همه جانبه وچندین ساله تخصیص منابع مالی را برویت سکتور ها و وزارتها برای سالهای ۱۳۸۷-۱۳۹۱ انکشاف دهد.
به اساس ستراتیژی انکشاف ملی افغانستان، بودجه برای پنج سال آینده درهشت سکتور ذیل تقسیم بندی میگردد.

۱- درسکتور امنیت درپنج سال آینده ۲۳/۷ فیصد از بودجه ملی

۲- سکتور معارف:

معارف یکی از سکتور های مهمی است که اولویت بیشتر داشته که درسالهای ۱۳۸۷ الی ۱۳۹۱ از ۱۲,۳ فیصد الی ۱۱,۲ فیصد بودجه ملی برای سکتور معارف درنظر گرفته شده است.

۳- سکتور زیربنای فزیکی ومنابع طبیعی

سرکسازی، آبیاری وبرق از جمله بخش های است که تاثیر مستقیم وکلیدی در زدودن فقر وانکشاف ملی داشته بودجه زیادتر دراین عرصه ها به مصرف میرسد. مجموع بودجه ملی درسکتور زیربنا درسال ۲۹,٦/۱۳۸۷ فیصد که درسال ۱۳۹۱ به ۳۲,٥ فیصد میرسد.

٤- زراعت وانکشاف دهات

دراین سکتور بودجه ملی طی سال ۱۳۸۷ از ۱۳,٤ فیصد آغاز ودرسال ۱۳۹۱ به ۹,۱ فیصد میرسد که طی یک ونیم سال آینده پروگرام همبستگی ملی در وزارت احیا وانکشاف دهات تکمیل میگردد وپروگرام تشبثات روستایی در آنوزارت آغاز خواهد گردید.

٥- سکتور حکومت داری وحاکمیت قانون

طی سالهای ۱۳۸۷ الی ۱۳۹۱ بودجه ملی دراین سکتور از ٦ فیصد به ۸,۱ فیصد ارتقا خواهد یافت که این امر دربهبود حکومت داری وحاکمیت قانون در ایجاد نهادهای سالم حکومتی در افغانستان نقش کلیدی را ایفا مینماید.

٦- سکتور صحت

توسعه عرضه خدمات اساسی صحی، کاهش ۱٥ فیصد میزان مرگ ومیر مادران در هنگام ولادت، معافیت کتلوی کامل کودکان زیر سنین پنج سال وکاهش ۲۰ فیصد مرگ ومیر کودکان زیرسن یکسال درپنج سال آینده تحقق می یابد ودراین سکتور طی سالهای ۱۳۸۷ الی ۱۳۹۱ بودجه ملی از ٤,۹ فیصد به ٦,٤ فیصد افزایش وبه مصرف خواهد رسید.

۷- سکتور مصئونیت اجتماعی

دراین مدت بودجه ملی در این سکتور از ۲,٥ فیصد به ٤,۲ فیصد افزایش وبه مصرف خواهد رسید.
سکتور امنیت یکی از اولویت های مهم حکومت وجامعه بین المللی میباشد. بودجه هریک از وزارت خانه ها واداره های شامل این سکتور نسبت به سالهای قبل درپنج سال آینده افزایش می یابد.

(c) ketabton.com: The Digital Library

۸- اداره اقتصاد وانکشاف سکتور خصوصی

اهمیت این سکتور در ایجاد ظرفیت دربخش های اقتصاد، انکشاف سکتور خصوصی واداره امور مالی عامه میباشد ۲,۹ فیصد بودجه ملی دراین بخش اختصاص داده شده است.

اعضای شورای وزیران هریک بالنوبه درمورد طرح پلان پنجساله آیندهٔ منابع مالی سکتورهای مختلف، ستراتیژی انکشاف ملی افغانستان ابراز نظر نمودند.

شورای وزیران با درنظرداشت ضرورتهای سکتور ها فیصله نمودند که تصمیم نهایی درمورد، همراه با تایید بودجه عادی سال ۱۳۸۷ درجلسه آینده شورای وزیران صورت گیرد وتا آن زمان وزیران سکتور های مربوط ملاحظات وخواسته های شانرا به کمیته بودجه وزارت مالیه مطرح وبه توافق نهایی نایل آیند.

کابینې دراتلونکي کال عادي اوپرمختیایي بودجه وټاکله

۱۳۸٦/۱۱/۸

دوزیرانو شورا نوبتي غونډه دجمهور رئیس حامدکرزي په مشري دجمهوري ریاست دارګ دګلخاني په ماني کي جوړه شوه. په پیل کي جمهور رئیس دبیرنیو مرستو له دولتي کمیټي وغوښتل چي ددغي کمیټي دکړنو او فعالیتونو او د وروستیو سختو واوروله امله رامنخته شویو پیښو ته دخواب ورکولو په اړه غونډي ته معلومات ورکړي. وروسته دجمهوري ریاست دویم مرستیال او دبیرنیو مرستو ددولتي کمیټي رئیس محمدکریم خلیلي ددغي کمیټي رپوټ وړاندي کړ.

- له محدودو امکاناتو سره سره په زیانمنو شویو ولایتونوکي دمرستي رسولو بهیر دامکان ترپولي پوري پرمخ تللي دي. داورښتونو دلومړیو دریو ورځو په بهیر کي مواصلاتي لاري واټونه او ډګرونه پاك شول. اویوازي دهرات هوایي ډګر دواوري دسختو اورښتونوله امله دواوري داورښت په شپږمه ورځ دهوایي ترافیکو پرمخ پرانستل شو او دمګړي یوازي دکابل- دایکندي سړك دترافیکو پرمخ ترلي دي اوپه هغه باندي کار دوام لري.

- ولایتونو ته دولسوالیو غزیدلي لاري دسیمي له شورا ګانو سره دجلا جلا قراردادونو له مخي په سلو کي کابو اویا پرانستل شوي دي یوازي دغور ولایت، دایکندي اوبدخشان ترمنځ دولسوالیو مواصلاتي لاري دواوري دپرله پسي اورښتونو او دواوري دزیاتوالي او دمناسبو مواصلاتي لارو دنشتوالي له امله ترلي اودهغو دپاکولو کار دوام لري. دیادوني وړده چي دسړکونو او لاروپه پاکولو کي دفواید عامي او دکلیو دبیا جوړولو او پراختیا وزارتونو، دولایتونو پي آر تي ټیم او دسیمي خلکو ستر رول لوبولي دي.

- دافغاني سري میاشتي ټولني په زیانمنو شویو ولایتونوکي دارتیا وړ لومړني توکي مخکي له مخکي زیرمه کړي او له هغو څخه یي دوروستیو پیښو په یوسلو پنځوسو زیانمنو شویو کورنیو ویشلي دي. دغه راز له اوولسو مصیبت خپلو ولایتونوسره یي داویا ملیونو افغانیو مرسته کړي ده.

- دهرات په ولایت کي ددولتي ارګانونو او دنړیوالو موسسو له لاري دمرستي رسولو بهیر په دي شرحه ترسره شوي دي.

په غوریانو کي په دري زره کورنیو، دشیندند- ګلران او د ادرسکن په ولسوالیو کي په دوه زره کورنیو، دیونیسف او د دبلیو، اف، پي دموسسو له لاري او دظفر قول اردو په همکاري دهواله لاري شپږ سوه یوشپیته ټنه خوراکي توکي او لګښتي مالونه لیږدول شوي او ویشل شوي دي.

- دهرات په ولایت کي دپي، آر، تي ټیم د وروستیو اورښتونو له امله په زرو بي خایه شویو کورنیو باندي اته ټنه وریجي، اته زره شپیته لیتره دیزل او یوه اندازه شړي ویشلي دي.

- په دریو کمپونوکي د دوه زره پنځه سوه کورنیو لپاره دیوي میاشتي لپاره دهرات دبیرنیو مرستو دکمیسیون له لاري او دیو ان، اچ، سي، آر، یو، ان، اچ، سي، پي او ددبلیو، اف، پي موسسو او دملي سوداګرو په همکاري دسون دموادو او دتودوجامو په ګډون غیر خوراکي توکي برابر او ویشل شوي دي.

- دایساف پوځونو په لویدیځ زون کي دیوزروپنځه زره کورنیو باندي دتودو جامو او د ډول ډول خوراکي توکو په ګډون دیوسلو دوه ټنه غنمو، دیونیسف اداري له دوه سوه پنځه سوه کورنیو سره دبیرنیو مرستو داندیو او دیوان، اچ، سي، آر موسسي د ډول ډول توکو مرسته کړي ده.

- دفاریاب، سرپل، جوزجان، غور، بادغیس، فراه، پکتیکا او دخوست په ولایتونوکي خوراکي توکـــي

(c) ketabton.com: The Digital Library

دپي آر تي تيم، دډبليو اف پي موسسي، دافغاني سري مياشتي دعالي ټولني او ديونيسف موسسي له خوا مخکي له مخکي له کوچنيو تنظيم شويو زيرمو څخه په استفادي سره دولايتي بيرنيو حالاتو دکميسيونونو له لاري دخوراکي توکو مرسته شوي ده.

- په همدي ترتيب د دبليو، اف، پي موسسي دبيرني پروګرام او دخوروپه بدل کي دکار دنورو پروګرامونو په ګډون او دښوونخيو له لاري دمرستي دپروګرام په ګډون شپږ سوه شپيته ټنه خوراکي توکي دبادغيس ولايت ته ليږدولي دي.

- دروغتيا دسکتور په برخه کي دراتلونکي شپږو مياشتو لپاره دروغتيايي خدمتونو دوړاندي کولو په باب مخکي له مخکي دتياري اټکل شوي و چي دعامي روغتيا وزارت په دي وروستيو وختوکي څه دپاسه پنځه شپيته بشپړ طبي اندي چي شپږ سوه پنځوس زره تنه به ترپوښښ لاندي ونيسي په فوق العاده توګه زيانمنو شويو ولايتونوته ليږدولي دي.

- ديوملیونو اووه سوه څلويښتو زرو افغانيوپه ګډون دمرستي دپيسو او ددري سوه کيلو ګرامو، بسکيتو دليږدوني په لاره کي يوه بيرني الوتنه پلان او ليږدول شوي ده.

- دعامي روغتيا وزارت له خوا يوزرو پنځه سوه شړي دغور ولايت ته ليږدول شوي او ويشل شوي دي.

- دډبليو اف پي موسسي اتلس ټنه خوراکي توکي دبلخ ولايت دريو ولسواليوته، شپږ اعشاريه اووه ټنه دسرپل ولايت ته او دوه سوه ټنه دفارياب ولايت ته ليږدولي دي.

- دکابل ولايت په بي خايه شويو کسانو باندي دافغاني سري مياشتي دعالي ټولني له خوا خوراکي توکي او روغتيايي اوبه ويشل شوي دي.

- دنورستان په ولايت کي دکليو دبيا جوړولو او پراختيا وزارت او دولايت دپي آر تي له خوا په بي خايه شويو کسانو او څلورسوه اړوکورنيو باندي خوراکي توکي اولګښتي مالونه ويشل شوي دي.

- داحتياط له ۹۹ کود څخه دلسو مليونو افغانيو په ارزښت دکرني او اوبو لګولو وزارت له لاري دمصيبت خپلو ولايتونو مالدارانو ته واښه برابر او ليږل شوي دي.

- دوروستيو پيښو له زيانمنو شويو کسانو سره دلويديځ زون په ولايتونوکي دملي سوداګرو ونډه فوق العاده اغيزمنه ده چي خوراکي او غير خوراکي توکي او تودي جامي پکي شاملي دي.

په همدي ترتيب د دبليو، اف، پي موسسي دغه توکي مصيبت خپلو ولايتونوته ليږدولي اوخاي پرخاي کړي دي.

- دشينډند په ولسوالي کي ديوزروپنځه سوه کورنيو لپاره ديارلس ټنه خوراکي توکي، دغوريانو په ولسواليو کي دري زره کورنيو لپاره پنځه ويشت ټنه خوراکي توکي، دکشك کهنه په ولسوالي کي زرو کورنيو ته اته ټنه خوراکي توکي، دکشك رباط سنګي په ولسوالي کي زروکورنيوته اته ټنه خوراکي توکي، د ادرسکن په ولسوالي کي زرو کورنيو ته اته ټنه خوراکي توکي، دګلران په ولسوالي کي زرو کورنيوته اته ټنه خوراکي توکي، دکهسان په ولسوالي کي زروکورنيوته اته ټنه خوراکي توکي، ټول اته اويا ټنه خوراکي توکي دهرات ولايت اوو ولسواليو ته ليږدول شوي اوخاي پرخاي شوي دي او دويش کاريي هم دوام لري.

- سل ټنه خوراکي توکي پخوا دغور په ولايت کي اويوسلو پنځوس ټنه خوراکي توکي دبادغيس په ولايت کي خاي پرخاي شوي دي.

- يوسلو پنځوس ټنه خوراکي توکي دبيرني پروګرام له لاري دبادغيس ولايت دمرکز په ديپوګانو کي خاي پرخاي شوي دي چي دژمي په موسم کي به په بي وزلو کورنيو باندي وويشل شي. چي ددغو توکو له جملي څخه نږدي څلويښت ټنه يي په مرکز کي په دري شپيتو بي وزلو کورنيو باندي ويشل شوي دي.

دوزيرانو شورا ددغه رپوټ له اوريدو وروسته دبيرنيو مرستو ددولتي کميټي کرني او فعاليتونه تائيد کړل او وزارتونه او دولتي اداري يي مکلفي کړي چي دبيرنيو مرستو له دولتي کميټي سره په هراړخيزه همکاري کي دطبيعي پيښو په خواب ورکولو کي ضروري اقدامات وکړي. ورپسي دڅارني او سمون دګډ بورد رئيس پروفيسر محمد اسحق نادري دجي، سي، ام، بي دغوندي په باب چي د۲۰۰۸ ميلادي کال دفبروري دمياشتي په اتمه نيټه دجاپان دتوکيو په ښار کي جوړيږي. غوندي ته معلومات وړاندي کړل او

(c) ketabton.com: The Digital Library

وي ويل: دغه غونډه دتمويلوونکو هيوادونو او موسسو دوزيرانو شورا يوشمير غړو او واکمنو استازو په ګډون جوړيږي په دي غونډه کي دخبرو وړ موضوعګاني دنشه يي توکو پرخلاف دمبارزي څرنګوالي، دپوليسو او قضايي سيستم پياوړتيا، تولټاکني او په هيوادکي دوګړو سرشميرنه اوله افغانستان سره دتمويلوونکو هيوادونو او موسسو داقتصادي مرستو اغيزمنتوب دي. دوزيرانو شورا درپوټ له اورولو وروسته دتوکيو دجي، سي، ام بي په غونډه کي برخه والو وزيرانو ته دنده وسپارله چي دنشه يي توکو پرخلاف دمبارزي دامنيتي چارو دښه والي او په بيلابيلو سکتورونوکي دهيواد دبيارغاوني په کار کي عيني اړتياوي په پام کي ونيسي اوپه دغي غونډه کي دي خبري پري وشي. په اقتصادي چاروکي دجمهور رئيس سترسلاکار اودجي، سي، ام، بي رئيس موظف کړي شو چي دتوکيو په غونډه کي دګډون په خاطر داروندو وزارتونو او برخه والوادارو ترمنځ لازمه همغږي برابره کړي. له اجندا سره سم دمالي وزير په راتلونکو پنځو کلونوکي دملي پرمختيا دستراتيژي دلومړيتوبونو پربنسټ دبيلابيلو سکتورونو لپاره دبودجي تخصيص بيا غونډي ته څرګند کړ ويي ويل: په راتلونکو پنځو کلونوکي يوڅلويښت اعشاريه څلور ملياردي امريکايي دالر په پام کي نيول شوي ده چي له دي جملي څخه خپلواک کورني عوايد شپږ اعشاريه څلور ملياردہ دالره اټکل شوي څليرويشت اعشاريه شپږ ملياردہ دالره دتمويلوونکو منابعو له خوا ژمنه شوي ده چي لس ملياردہ ډالره پاتي اړتيا دپاريس په کنفرانس کي طرحه کيږي چي دتمويلوونکو هيوادونو ژمنه ترلاسه کړي. دمالي وزير زياته کړه چي دپنځه کلني بودجي په سلوکي څلورديرش دامنيت دسکتور لپاره په پام کي نيول شوي اوپه سلوکي شپږ ويشت به يي په بنسټيزو چاروکي ولګول شي. دوزيرانو شورا په پرنسيپ کي په راتلونکو پنځو کلونوکي دسکتورونو لپاره دبودجي تخصيص چي دمالي دوزيرله خوا وړاندي شو تائيد او څرګنده يي کړه چي اويا مليونه امريکايي ډالره دي دلوګر، پکتيا اوخوست ولايتونو دبريښنا دشبکي جوړولو لپاره په راتلونکو دريو کلونوکي په پام کي نيول شوي او دانرژي او اوبو وزارت موظف شو چي ددغو ولايتونوپه اوږدوکي دي دبريښنا دشبکي جوړولو په پروژي اقدام وکړي. وروسته دمالي وزير د۱۳۸۷ کال عادي بودجه دوزيرانو شورا ته څرګنده کړه وي ويل: عادي بودجه په ۱۳۸٦ کال کي له ٥٤٨١٥ مليونو افغانيو څخه په ۱۳۸۷ کال کي ٦٥٣٥٩ مليونو افغانيوته چي د ۱۳۰۷ مليونو ډالرو معادل دي زياتوالي ومومي په عادي بودجه کي دزياتوالي دليلونه په دي ډول دي:

- په روان کال کي له څلور شپيتو زروتنو څخه په راتلونکي کال کي اويازره تنوته دملي اردو دپرسونل دشمير زياتوالي .
- په روان کال کي له اووه ديرشو زرو څخه په راتلونکي کال کي دوه اتيا زرو تنو ته دملي پوليسو دپرسونل دشمير زياتوالي.
- دپوهني په وزارت کي ددولس زره پنځه سوه تنو ښوونکو استخدامول.
- درتبو او معاشونو دپروګرام دتطبيقولو وروستي لګښت.
- د ۱۳۸٦ کال دتلي له مياشتي څخه دمامورينو په معاشونوکي ددري سوه افغانيو زياتوالي دوزيرانو شورا له لازمو خبرو وروسته د۱۳۸۷ کال عادي بودجه تائيد کړه. دمالي وزارت يي موظف کړ چي دبيړنيو مرستوله دولتي کميټي سره په تفاهم کي دي دپيښو په ۹۹ کوډ کي ددري سوه مليونو افغانيو زياتوالي په پام کي ونيسي.

دغه راز دسولي دټينګښت دبهير دلګښتونو لپاره دي ددوه مليونو دالرو معادل افغاني د۱۳۸۷ کال په عادي بودجه کي شاملي کړي. دغه رازد ۱۳۸۷ کال پرمختياني بودجه دمالي دوزير له خوا غونډي ته وړاندي شوه اوپه هغو پروژوکي شامله اصلي پرمختياني بودجه چي دتطبيق په پړاوکي دي اويا هم يوپړاوته رسيدلي دي چي تدارکاتي پلان يي عملي شوي او تطبيق ته چمتو دي. په ۱۳۸۷ کال کي به ټوله اصلي پرمختياني بودجه ٦٩٤١٦ مليونه افغاني وي. چي ۱۳۸۸ مليونه امريکايي ډالره کيږي. دوزيرانو شورا له غور اوڅيړني وروسته د۱۳۸۷ کال پرمختياني بودجه تائيد کړه او دمالي وزارت يي موظف کړ چي نهوکمو پرمختيايي ولايتونو ته زياته پاملرنه وکړي اوپه عادي او پرمختيائي بودجه کي دي دغه اداري په پام کي ونيول شي، دسرحدونو او قبايلو دچارو وزارت دليلي جوړول، دولايتونو اوسيدونکو ته دڅښاک داوبو دبرابرولو پروژي او دغزني ښار لپاره بودجه (دعمومي مطالعو سروي او دغزني دپخواني ښار دلارښودونکو پلانونو برابرول) چي ديونسکو له خوا داسلامي ثقافت دمرکزپه توګه پيژندل شوي،

(c) ketabton.com: The Digital Library

ددارالامان دماني، تاج بیګ او چهلستون دبیاجوړولو پروژه دامکان تراندازي پوري دي زیاتوالي په پام کي ونیول شي. وروسته دملي امنیت دلوي ریاست دکارکوونکو دمعاشونو داجرا کولو لپاره دمالیي وزارت طرحه دتائید وړ وګرځیده. دغه راز له هیوادڅخه بهر دبهرنیو چارو وزارت ددیپلوماتانو په سلوکي لس دمعاشونو زیاتوالي اوسل افغاني دشهیدانو دکورنیو لپاره زیاتوالي تائید شو. دغونډي په پاي کي دمالیي وزیر دکابل ښار دسړکونو دجوړولو لپاره دنهه شپیتو ملیونو امریکائي ډالرو دبیلولو خبر ورکړ چي دوزیرانو شورا تائید وړ وګرځید.

شورای وزیران:

صعود قیم درسطح منطقه وجهان مایهٔ نگرانی همه کشورها است

۱۳۸٦/۱۱/۱۵

جلسهٔ نوبتی شورای وزیران تحت ریاست حامدکرزی رئیس جمهوری اسلامی افغانستان، درقصر گلخانه ارگ ریاست جمهوری دایر گردید.

درابتدای جلسه رئیس جمهور صعود قیم درسطح منطقه را به بررسی گرفته، گفت: صعودقیم مواد غذایی درسطح منطقه وجهان مایه نگرانی ما وهمه کشور ها است، قیمت مواد غذایی درکشور چین نسبت برف باری شدید غیر قابل پیشبینی، منجر به تخریب مزارع در چندین ولایت آنکشور شده وشدیداً بازار مواد خوراکی را صدمه زده است.

همچنان درایالات متحده امریکا واروپا قیمت مواد غذایی در بازار نسبت به گذشته ها افزایش یافته است.

همچنان وزارتهای اقتصاد، تجارت وصنایع وزیر زراعت وآبیاری کمک های وعده شده گندم از ایالات متحده امریکا، ترکمنستان، قزاقستان وروسیه را هماهنگ وبه ذخایر موجود وزارت زراعت وآبیاری انتقال دهند. وزیران مربوطه مؤظف گردیدند تا وضعیت قیم مواد خوراکی درسطح منطقه وداخل کشور را بطور مداوم بررسی نموده، تدابیر مشخص را برای رفع مایحتاج اولیه وموادغذایی از طریق زرع گندم وغله ها درداخل کشور وبا تهیه آن از خارج اقدام های بموقع وضروری را انجام دهند. و وزارت زراعت موظف است تا درتشویق وترغیب دهقانان کشور درکشت گندم وغله ها پلانی را ترتیب وبه جلسه شورای وزیران ارائه نماید.

رئیس جمهور نسبت وخامت اوضاع جوی درمنطقه، کمیته دولتی کمک های اضطراری را مؤظف نمود تا ضرورت احتمالی این کمیته را در پاسخ گویی حوادث برف باری وسیلاب سنجش نموده، توام با تدابیر قبلی دراین مورد بریاست جمهوری گزارش دهد.

رئیس جمهور مجدداً به وزارتها هدایت دادند تا طبق فیصله های قبلی شورای وزیران، پروژه های انکشافی که در ولایت ها تطبیق میگردد طی مراحل وداوطلبی آن را درمراکز ولایت های مربوطه به انجام رسانند، تا زمینه وفرصت کاریابی بیشتر برای شرکت ها وموسسه های محلی ازاین طریق میسر گردد.

ریاست عمومی اداره امور و دارالانشای شورای وزیران موظف گردید تا اجراآت عملی شده وزارتها درمورد داوطلبی پروژه ها به مراکز ولایت ها را جمعآوری وتوحید نموده به ریاست جمهوری گزارش دهد. همچنان رئیس جمهور وزارت امور داخله را موظف نمود تا در جهت اکمال وسایط مورد نیاز اطفائیه در ۳٤ ولایت کشور اقدام نماید.

طبق گزارش وزیر امور داخله تاکنون در ۲۲ ولایت کشور وسایط اطفائیه اکمال گردیده ومتباقی ولایت ها تا اوایل سال ۱۳۸۷ با وسایط مدرن اطفائیه مجهز خواهند گردید.

به همین طور رئیس جمهور ریاست مستقل ارگانهای محل را موظف نمود تا زمین های مسیر خط ریل از سرحد ایران- هرات را استملاک نموده، وزارت فواید عامه درتطبیق پروژه متذکره اجراآت را که درنظر است به منصه عمل قرار دهد.

درادامه جلسه، شورای وزیران وزارت مالیه را موظف نمود تا عجالتاً از خصوصی سازی تصدی کاماز هرات که خودکفا بوده ودارای سرمایه و۸۳ عراده موتر فعال نیز میباشد صرف نظر نماید.

(c) ketabton.com: The Digital Library

مطابق به آجندا رئیس عمومی دافغانستان بانک وضعیت نظام مالی کشور را به شورای وزیران طور ذیل تشریح نمود.

- **هدف های کلی درافغانستان:**
  - حفظ استقرار قیم وکنترول نورم.
  - حفظ ثبات نظام مالی فعال وپویا.
  - تقویت نظام سالم وعصری.
  - کاهش نوسانات نرخ مبادله افغانی دربرابر سایر ارزهای خارجی.
  - تشریک مساعی درقبال رشد متداوم اقتصادی کشور.
- **وظایف عمده دافغانستان بانک:**
  - طرح اتخاذ واجرای سیاست پولی.
  - طرح واتخاذ واجرای سیاست ارز وترتیبات اسعار خارجی.
  - تشریک مساعی درقبال رشد متداوم اقتصادی کشور.
- **وظایف عمده دافغانستان بانک:**
  - طرح واتخاذ واجرای سیاست پولی.
  - طرح واتخاذ واجرای سیاست ارز وترتیبات اسعار خارجی.
  - نگهداری وذخیره رسمی اسعار خارجی.
  - چاپ ونشر پول کاغذی ومسکوکات فلزی.
  - انجام وظایف بانکدار، مشاور ونماینده مالی دولت.
  - صدور جواز ثبت تنظیم ونظارت بربانک ها وصرافان اسعار خارجی.
  - ایجاد نگهداری وتوسعه نظام مؤثر وسالم جهت پرداخت وانتقال اسنادبها دار کشور.

دافغانستان بانک با استفاده از ابراز سیاست پولی کاهش تدریجی لیلام های اسعاری وتشویق بانکهای خصوصی وایجاد بازار ثانوی برای فروش اوراق بهادار، میتوان به هدف های خویش دست یافت.

رئیس دافغانستان بانک درقسمت دیگری از توضیحات خود گفت: نورم قیم مواد مصرفی از ۲۶/۶% درسال ۱۳۸۱ به ۱۶/۹۵% درحال حاضر کاهش یافته است.

نظام بانکی درافغانستان متشکل از ۱۶ بانک میباشد که از جمله دوبانک دولتی بوده وبقیه بانک ها خصوصی ویا نماینده گی های خارجی میباشد.

مجموع دارایی های نظام بانکی درکشور بالغ بر ۷۴ ملیارد افغانی معادل۱/۵ ملیارد دالر امریکایی است که از آغاز سال ۱۳۸۶ تاکنون ۳۷ فیصد افزایش درسطح دارایی ها بوجود آمده، مجموعه بدهی های موجود بالغ بر۳۵ ملیارد افغانی معادل ۶۹۳ ملیون دالر میگردد که قروض صعب الحصول ومشکوک ۱/۱۵% مجموع قروض نا خالص را تشکیل میدهد.

سپرده ها یک جزء عمده بدهی ها است که بالغ بر ۵۹ ملیارد افغانی معادل ۱/۲ ملیارد دالر میگردد.

شورای وزیران با استماع گزارش رئیس عمومی دافغانستان بانک سوال هایی را مطرح نمود که درنتیجه مجلس سیاست پولی و بانکی کشور را مثبت ارزیابی نموده، توفیق مزید را برای رئیس وکارکنان دافغانستان بانک آرزو نمودند.

متعاقباً معین وسرپرست وزارت مالیه اجرای محصول گمرکی تعداد ۴۹۵ عراده موتر تیز رفتار راکه اشترنگ آن بطرف چپ درخارج از کشور تبدیل گردیده ودرگمرک ولایت هرات متوقف است از شورای وزیران تقاضا نمود، مجلس بعد از غور وبررسی لازم بمنظور کمک به تجارملی کشور، استثناً برای آخرین مرتبه اجرای محصول گمرکی تعداد ۴۹۵ عراده موتر مذکور را مطابق پیشنهاد وزارت مالیه منظور نمود.

به ادامه جلسه شورای وزیران موضوع استعفای وزیر صحت عامه درجلسه استجوابیه دو روز قبل ولسی جرگه شورای ملی جمهوری اسلامی افغانستان مطرح گردید، رئیس جمهور استعفای وزیر صحت عامه را رد نموده گفت: داکتر سید محمدامین فاطمی وزیر صحت عامه کشور یکی از وزیران موفق است که وظایف خود را باکمال صداقت وایمانداری انجام داده از خداوند متعال موفقیت مزید ایشان را دراجرای

(c) ketabton.com: The Digital Library

وظایف محوله آرزو میکنم.
مطابق آجندا معاون اول ریاست جمهوری فیصله های شماره ۲۱ الی ۲۷ کمیته اقتصادی را به جلسه گزارش داده، از روند بطی تطبیق پروژه های انکشافی طی ششماه اول سال ۱۳۸٦ ابراز نگرانی نمود وعوامل عدم تطبیق پروژه ها را طویل بودن پروسه تدارکات ونهایی شدن قراردادها، پایین بودن صلاحیت های پولی وزیران وسایر عوامل دیگر را برشمرد. همچنان معین وسرپرست وزارت های مالیه واقتصاد پروژه های انکشافی تطبیق شده را درظرف شش ماه اول سال جاری تشریح نموده گفت، فیصدی تطبیق پروژه های که پول آن مستقیماً دراختیار دولت است نسبت به سالهای گذشته افزایش یافته است.
شورای وزیران وزارت های مالیه واقتصاد را موظف نمود تا گزارش دقیق فیصدی تطبیق پروژه های انکشافی را درنه ماه سال جاری توحید وبه شورای وزیران ارائه نمایند. سپس رئیس اداره آیسا اخذ مالیات انتفاعی شرکت های هوایی (داخلی وخارجی) را به مجلس تشریح داد.
شورای وزیران وزارت مالیه را موظف نمود تا از آغاز سال ۱۳۸٦ بطور یکسان ۱۰فیصد مالیه انتفاعی از شرکت های هوائی داخلی وخارجی اخذ نماید، معافیت مقروضیت مالیه انتفاعی سال های قبل از ۱۳۸٦ شرکت های داخلی نیز مورد تصویب قرار گرفت.
همچنان جمعآوری حق العبور حین تجدید جواز سیر وسایط نقلیه توسط معین وسرپرست وزارت مالیه به مجلس ارائه گردید که بعد از بحث وتبادل نظر فیصله بعمل آمد تا وزارت مالیه میکانیزم واحد جمعآوری حق العبور را ترتیب وبعد از تائید کمیته اقتصادی به شورای وزیران ارائه نماید.
گزارش کمیسیون جهت اجازه تجارت الکترونیکی اتحادیه کونستران توسط وزیر مخابرات وتکنالوجی معلوماتی ومعین وزارت تجارت وصنایع تشریح گردید که مورد تائید قرار نگرفت، وزارت تجارت وصنایع موظف گردید الی انفاذ اسناد تقنینی دراین مورد، فعالیت این اتحادیه وسایر نهادهای مماثل را متوقف سازد.
همچنان فیصله های شماره ۲۱ الی ۲۷ کمیته اقتصادی مورد تائید شورای وزیران قرار گرفته ومرعی الاجرا میباشد.
طبق آجندا فیصله کمیته قوانین توسط معین وسرپرست وزارت عدلیه به مجلس مطرح شد.

- طرح مقرره حقوق وامتیازات همکاران تخنیکی موسسه های تحصیلات عالی وزارت تحصیلات عالی.
- طرح مقرره موسسه های تحصیلات عالی خصوصی.

شورای وزیران طرح مقرره حقوق و امتیازهای همکاران تخنیکی موسسه های تحصیلات عالی را تصویب نمود وبه وزارت تحصیلات عالی وظیفه سپرد تا بعد از تحقیق ومطالعات بیشتر طرح مقرره موسسه های تحصیلات عالی خصوصی را مجدداً به جلسات آینده شورای وزیران ارائه نماید.
مطابق آجندا معاون اول وزارت دفاع ملی پرداخت قیمت زمین استملاک شده موازی ٦۱ جریب وهشت بسوه زمین مورد ضرورت تیم پی آر تی ولایت فاریاب را مطرح نمود، از آنجایی که قیمت استملاک زمین مذکور به تناسب قیمت زمین درشهر کابل افزایش قابل ملاحظه داشته بناً وزارت دفاع ملی موظف شد تا مطابق قانون استملاک قیمت زمین را مجدداً مورد بررسی قرار دهد.

شورای وزیران:

- **حین اجرای پروسهٔ سرشماری تمام وزارت ها واداره های دولتی با احصائیهٔ مرکزی همکاری کنند**
- **آهن باب داغمه ذخیره شده درمرکز ولایت ها صرف برای فابریکه های ذوب در داخل کشور به فروش برسد**

۱۳۸٦/۱۱/۲۲
جلسه نوبتی شورای وزیران تحت ریاست حامدکرزی رئیس جمهوری اسلامی افغانستان درقصر گلخانه

(c) ketabton.com: The Digital Library

ارگ ریاست جمهوری دایر گردید.
ابتدا اعتراض اتحادیه کویستران که فعالیت آن اتحادیه نسبت عدم موجودیت قانون مربوط درجلسه قبلی شورای وزیران متوقف اعلان گردیده بود مجدداً در شورای وزیران مطرح گردید. وزیران مخابرات وتکنالوجی معلوماتی، اقتصاد ومعین وزارت تجارت وصنایع بالنوبه نظریه های شانرا در مورد ابراز نموده گفتند: کار وفعالیت اتحادیه کویستران، تجارت الکترونیکی نبوده بلکه کار آنها خرید وفروش سکه های بهادار میباشد که درسال ۱۹۹۸ میلادی خرید وفروش سکه ها درشهر هانگ کانگ آغاز گردید وبه کشورهای دیگر گسترش یافت. اما به مرور زمان طی سالهای اخیر این نوع تجارت دربسیاری از کشورها مانند هند، ایران، سریلانکا، اندونیزیا، فلپین، سنگاپور و دراکثر کشورهای افریقایی این نوع فعالیت ها نسبت عدم شفافیت درمعاملات، متوقف ودارایی های شان مصادره گردیده است. تجارب نشان داده است که شفافیت در اینگونه معاملات وجود نداشته، خسارات فراوان به شهروندان آن کشور ها ازاین ناحیه وارد ودرنتیجه فعالیت آنها در آن کشور ها متوقف گردیده است.
وزارت های تجارت وصنایع، مخابرات وتکنالوجی معلوماتی واطلاعات وفرهنگ موظف گردیدند تا اضرار این نوع فعالیت ها را که منجر به فریب وخساره مردم میگردد از طریق اطلاعات جمعی به سمع هموطنان برساند. معین وزارت تجارت وصنایع افزود: اتحادیه کویستران درسال ۱۳۸۵ بنام فعالیت تجارتی درآن وزارت ثبت وجواز را کسب نموده بود. وزارت تجارت وصنایع بدلیل فعالیت های مشکوک آن اتحادیه درمورد خرید وفروش سکه ها، عدم موجودیت قانون مربوطه وانجام فعالیتهای که به نفع مشتری نمی باشد، جواز فعالیت آن اتحادیه را تحت بررسی قرارداده است. شورای وزیران در روشنایی نظریه های وزارت های مربوط فیصله نمود که نحوه فعالیت اتحادیه کویستران، تجارت الکترونیکی نبوده بلکه فعالیت مشکوک است که باعث فریب هموطنان ما وفرار اسعار از کشور می گردد وبرای جلوگیری از ضرر احتمالی همشهریان الی تسوید قانون دراین مورد فعالیت اتحادیه مذکور متوقف گردد.
وزارت های تجارت وصنایع، اقتصاد مخابرات وتکنالوجی معلوماتی وعدلیه درتفکیک تجارت الکترونیکی با معاملات چون خرید وفروش سکه ها، مطالعات بیشتر را انجام داده درصورت ضرورت قانون را درمورد تسوید نماید.سپس تغییر شخصیت حقوقی تصدی شیرخان بندر به اداره خدمات بندری تحت نظارت وزارت تجارت وصنایع توسط معین آن وزارت به مجلس مطرح گردید که بعد از غور وبحث لازم مورد تائید قرار گرفت. در ادامه جلسه، چگونگی مبارزه با حوادث غیر مترقبه به بحث گرفته شد، معاونان رئیس جمهور واعضای شورای وزیران معلومات ونظریه های شانرا به مجلس مطرح نمودندکه درنتیجه معاون دوم رئیس جمهور ورئیس کمیته دولتی کمک های اضطراری وظیفه گرفت تا بمنظور عرضه خدمات سریع ومؤثر به مصدومان حوادث ناشی از برفباری ها، سیلاب ها، زلزله وبرای ایجاد یک اداره فعال کارا وارتقای ظرفیت در اداره مبارزه با حوادث مطالعات ومشوره های لازم را انجام داده طرحی را بدین منظور به شورای وزیران بزودترین فرصت ممکن ارائه خواهد نمود. وزارت مالیه علاوه از تخصیص یک ملیارد افغانی برای کود اضطراری در بودجه عادی سال ۱۳۸۷، درصورت امکان اختصاص بودجه اضافی وجلب مساعدت های کشور های تمویل کننده مانند ایالات متحده امریکا با کمیته دولتی کمک های اضطراری همکاری نماید. مطابق به آجندا رئیس عمومی احصائیه مرکزی پروسه سرشماری نفوس ومسکن درسال ۱۳۸۷ را به شورای وزیران معلومات داده گفت: سرشماری یک پروسه پیچیده ومغلق ملی است که باید درنتیجه این عملیه آمار وارقام معتبر وقابل قبول بدست آید، سرشماری سال ۱۳۸۷ که از دهم اسد آغاز ودرمدت ۲۱ روز انجام خواهد شد بعد از سالهای طولانی درکشور عملی میگردد، هدف از اجرای پروسه سرشماری بدست آوردن آمار وارقام مردم درسراسر کشور بوده وموارد ذیل را دربرمیگیرد:
اعضای خانواده، نوعیت مسکن، فعالیت های اقتصادی، سواد، تحصیل، تسهیلات مسکن و معلومات درخصوص تولدات ووفیات میباشد، اداره مرکزی احصائیه تنها نهاد دولتی است که اجرا و مسوولیت سرشماری را درکشور به عهده دارد. نظارت بین المللی ازاین سرشماری صورت میگیرد، به تعداد ۳۱۲۰۰ سرشمار آموزش دیده توسط اداره مرکزی احصائیه از محلات با استفاده از پرسشنامه های منظور شده در پروسه سرشماری سال ۱۳۸۷ دخیل میباشد.

(c) ketabton.com: The Digital Library

کمیته هایی سرشماری عبارتنداز:
- بورد مشورتی بین المللی سرشماری.
- کمیته ملی سرشماری.
- کمیته سرشماری ولایتی.
- کمیته سرشماری ولسوالی.

رئیس احصائیه مرکزی کمبود وجوه مالی بملغ ۲۸,۵ ملیون دالر، مشکل های امنیتی در بعضی ولسوالی ها، عدم تبلیغات کافی جهت آگاهی مردم ومعضلات عملیاتی در جریان پروسه سرشماری را بعنوان چالش ها وموانع برسرراه پروسه سرشماری نام برد. اعضای شورای وزیران هریک بالنوبه نظریه های شانرا درمورد ارائه نموده وفیصله بعمل آمد تا حین اجرای پروسه سرشماری بمدت ۲۱ روز تمام وزارت ها واداره های دولتی با اداره احصائیه مرکزی همکاری نموده وخاصتاً کارمندان وزارت های معارف، حج و اوقاف، امور زنان واحیا وانکشاف دهات بحیث سرشمار از جانب اداره احصائیه مرکزی استخدام گردد. وزارت اطلاعات وفرهنگ در آگاهی دادن به مردم از طریق رسانه ها، وزارت مالیه درتکمیل بودجه مورد نیاز سرشماری از طریق منابع بین المللی همکاری نماید. اداره مرکزی احصائیه موظف شد تا بمنظور دقت بیشتر در اجرای پروسه دقیق سرشماری نفوس کشور، پرسشنامه سرشماری را توام با تدابیر عملی راه های بیرون رفت از چالش های پیشبینی شده، بشمول احصائیه گیری مهاجران افغان درکشور های جمهوری اسلامی ایران وپاکستان را طرح وبه جلسات بعدی شورای وزیران ارائه نماید.
متعاقباً درجلسه شورای وزیران، تحکیم سواحل دریای هلمند در ولایت نیمروز قبل از آبخیزی وکمبود برق شهر قندهار مطرح شد، وزارت مالیه موظف گردید تا بودجه مورد نیاز برای استحکام سواحل دریای هلمند در ولایت نیمروز را تدارک، وزارت انرژی وآب قبل از فرارسیدن موسم آبخیزی درتحکیم سواحل دریای مذکور اقدام نموده وهمچنان وزیر انرژی وآب جهت بررسی وحل مشکل برق قندهار به آن ولایت سفرنموده قضیه را از نزدیک بررسی وبه مشکل برق رسیده گی نماید. طبق آجندا پیشنهاد وزارت مالیه درخصوص تنظیم میکانیزم فروش داغمه ها وآهن باب توسط وزیر مالیه مطرح گردید. وزیر معادن ورئیس اداره آیسا نیز طرح هایشان را درمورد ارائه نمودند. قرار گزارش رئیس اداره آیسا فابریکه هایی در ولایت های قندهار، هرات وکابل قبلاً ایجاد گردیده است. وزیر معادن به همکاری اداره آیسا مطالعات عینی خویش را از ظرفیت فابریکه های ایجاد شده ذوب آهن هرات، قندهار وکابل تکمیل وبه مجلس آینده شورای وزیران ارائه نماید.

شورای وزیران بمنظور تشویق سرمایه گذاران در داخل کشور فیصله نمود تا عجالتاً آهن باب داغمه ذخیره شده در مرکز و ولایت صرف برای فابریکه های ذوب آهن در داخل کشور بفروش رسانیده شود.

طبق آجندا طرح توزیع تذکره موقت تابعیت برای آنعده عودت کننده گان که خارج از ولایت های اصلی خویش درصفوف قوای مسلح جذب میگردد توسط وزیران دفاع ملی وامور داخله به مجلس پیشکش گردید، شورای وزیران فیصله نمود تا بمنظور دقت بیشتر درمورد این اشخاص لازم است تا درقدم نخست تثبیت هویت آنها توسط مردم، بزرگان ومتنفذان قریه و وکیلان گذر محل زیست آنها صورت گیرد وبعداً طی مدت یک ونیم سال تذکره تابعیت آنها از ولایت های اصلی شان توسط وزارت امور داخله طی مراحل گردد. همچنان دراخیر جلسه نگرانی اخراج اجباری مهاجران افغان از کشور سویدن توسط معاون دوم رئیس جمهور به مجلس مطرح گردید، شورای وزیران به وزیر امور خارجه وظیفه سپرد تا درسفر قریب الوقوع شان به کشور سویدن موضوع را مطرح وشکایت آنعده از هموطنان که قادر به دریافت اسناد اقامت درآن کشور نشده اند را با وزیر امور خارجه وسایر مقام های سویدن طرح ودرحل مشکل آنها رسیده گی نماید.

(c) ketabton.com: The Digital Library

درجلسه نوبتی کمیته اقتصادی شورای وزیران:

جاپان سهم گیری خود را درخصوص اعمار شهرک جدید ده سبز ابراز کرد

۱۳۸٦/۱۱/۲۳

جلسه نوبتی کمیته اقتصادی شورای وزیران ، به ریاست احمد ضیا مسعود معاون اول ریاست جمهوری برگزار شد .

در آغاز این جلسه پروفیسور محمد اسحاق نادری مشاور ارشد امور اقتصادی ریاست جمهوری، نتایج سفرش رابه کشور جاپان برای شرکت در کنفرانسی که پیرامون کمک به افغانستان دایر شده بود ، ابراز نموده گفت که، روی همرفته این کنفرانس برای افغانستان نتایج مثبتی را در قبال داشت. موصوف افزود : که کشور جاپان آماده گی هایش را درمورد سهم گیری درخصوص اعمار شهرک جدید ده سبز ابراز نموده، حاضر شده اند تا در آینده بسیار نزدیک تیمی از متخصصان و مهندسان و کارشناسان خویشرا به این منظور به افغانستان اعزام بدارند ، تا جانب افغانی رادراین خصوص کمک کنند به قول نادری جاپان دراین کنفرانس وعده کرد، تایکصد وده ملیون دالر دیگر را در راستای بازسازی به افغانستان کمک کند .

بعداً دوکتورجلیل شمس وزیر اقتصاد، گزارش کارنه ماه گذشته آن وزارت رابه کمیته ارائه نموده گفت، که نتیجهٔ مطالعات گزارش های کاری وزارت ها واداره ها در نه ماه گذشته، نشان میدهد که شماری از وزارت ها توانسته اند با تطبیق برنامه های انکشافی خویش، بودجهٔ انکشافی خویش را در مقایسه با سال گذشته بهتر به مصرف برسانند که این خود نمایانگر بهبود کار در اداره های دولت و ارتقای ظرفیت های موجود دراین وزارت ها میباشد.

موضوع گزارش وزیر اقتصاد مورد بحث های همه جانبه قرار گرفت و درنتیجه ، جلسه به وزارت اقتصاد وظیفه سپرد تا درمشوره با وزارت مالیه گزارش مفصلی ازوضعیت پروژه های تکمیل شده و موارد دیگر به یکی از جلسات کمیته اقتصادی ارائه نماید تابتوانند تصویری روشن از وضعیت برنامه های انکشافی وزارت ها را ارائه نماید.

دوزیرانو شورا فوق العاده غونډه وکړه

۱۳۸٦/۱۱/۲٦

دوزیرانو شورا فوق العاده غونده د جمهور رئیس حامد کرزي په مشري دجمهوري ریاست دارګ دګلخاني په ماني کي جوړه شوه. په پیل کي د عدلیي وزیر دسیمه ئیزي اداري دقانون طرحه چي ددغه وزارت او دقوانینو دکمیټي له لاري تسوید او دتائید په مقصد دوزیرانو شورا په اجندا کي نیول شوي ده په غونده کي تشریح کړه دسیمه ئیزي اداري دقانون طرحه دافغانستان داسلامي جمهوریت داساسي قانون په ۱۳٦ ماده کي دلیکل شوي حکم له مخي دسیمه نیزي اداري پشمیر ساحي، اجزاو او تشکیلاتو پوري داړوندو چارو دتنظیم په مقصد وضع شوي ده، والي د دولت داجرائیه قوي واکمن استازي او دسیمه ئیزي اداري دواحد لومړي درجه آمر دي. دسیمه ئیزي اداري واحد ددغو هدفونو دتحقق په مقصد فعالیت کوي.

دټولنیز، اقتصادي، فرهنګي ژوندانه په بیلابیلو برخوکي دخلکو ارتیاو لري کول.

دنظم تامینول او دعامه ګټو ساتنه په اړوندو سیمو کي ددولت دطرحه شویو پروګرامونو تطبیق.

ددولت دپرمختیاني هدفونو دتامینولو په لاره کي دخلکو دهمکاري جلبول.

ددغه قانون په مسوده کي دسیمه ئیزي اداري واحدونه اوپه هغو پوري اړوندي ولسوالي دوګړو دشمیر، جغرافیایي ساحي او داقتصادي، ټولنیزو اوښاري خصوصیتونو له مخي په دریو کته ګوریو لومړي درجه، دویمه درجه او دریمه درجه ویشل کیږي. دوزیرانو شورا غړو او دسیمه ئیزو ارګانونو دخپلواکي اداري رئیس هریو په وار سره دوالیانو دواکونو دحدودو او دسیمه ئیزي اداري دقانون دنورو مادو په باره کي خپلي نظریي وړاندي کړي. جمهور رئیس په دي باب وویل: داساسي قانون دمادو درعایتولو له په پام کي نیولو سره چي زموږ هیواد دمرکزي دولت سیستم لري او دهیواد دچټکي ترقي او پرمختیا په مقصد دولایتونو والیانو ته زیات واك ورکړي شي چي په ولایتونوکي دچټکي پرمختیا زمینه برابره شي او دغه راز دولایتي ادارو ددویمو واحدونو پروګرامونه او چاري په جدي توګه وڅیري او دپروژو په تطبیق کـــي

(c) ketabton.com: The Digital Library

زیات واك ولري.
دوزیرانو شورا له لازم غوراو ځیرني وروسته پریکړه وکړه چي دسیمه ئیزي اداري دقانون دطرحي په باب دي دقوانینو په کمیته کي بیا خبري وشي او دغوندي له یادوني سره سم دي. ددغه قانون په ځینو مادوکي ضروري اصلاحات وارد اوبیاد دي دوزیرانو شورا په اجندا کي ونیول شي. له اجندا سره سم دعدلیي وزیر دتولټاکنود خپلواك کمیسیون ددندو او واکونو دقانون طرحه دوزیرانو شوراته وړاندي کړه دغه قانون دهیواد داساسي قانون په ١٥٦ ماده کي له لیکل شوي حکم سره سم دعدلیي وزارت او دقوانینو دکمیتي له لاري تسوید او دوزیرانو شورا ته وړاندي شو. دکمیسیون مهم واکونه په دي ډول دي:
په هیوادکي دهرراز تولټاکنو اداره اوڅارنه.
عمومي رایوته دهر راز مراجعي اداره او څارنه.
دتولټاکنو خپلواك کمیسیون دافغانستان داسلامي جمهوریت ددولت په چوکات کي فعالیت کوي. دغه کمیسیون دخپل فعالیت په ترسره کولو کي دتولټاکنو دقانون، اساسي قانون او په هیوادکي دنورو نافذو قوانینو حکمونه دخپل عمل لارښود ګرځوي. کمیسیون له اوو تنو غړو جوړشوي دي چي دجمهور رئیس له خوا دپنځو کلونو لپاره ټاکل کیږي. دکمیسیون رئیس دجمهور رئیس له خوا له غړو څخه ټاکل کیږي او کمیسیون داداري او اجرائیوي چارو دپرمخ بیولو لپاره یوه دارالانشا لري چه په سرکي یي رئیس دي. دکمیسیون ددارالانشا رئیس، مامورین او نورکارکوونکي دقانون له حکمونو سره سم ټاکل کیږي. دتولټاکنو ددایمي او لنډمهالو کارکوونکو په توګه دسیاسي ګوندونو دچارواکو او دانتخاباتي کاندیدانو استخدام جواز نه لري.
دوزیرانو شورا له لازمو خبرو او ځیرني وروسته دتولټاکنو دخپلواك کمیسیون ددندو او واکونو دقانون طرحه په پنځو فصلونو او دوه ویشتو مادو کي تائید کړه. له اجندا سره سم دعدلیي وزیر دژوندانه له چاپیریال څخه درامنخته شویو اغیزو د ځیرني مقرره په داسي حال کي چي دژوندانه دچاپیریال ساتني دخپلواکي اداري رئیس په غونډه کي حاضر ومجلس ته وړاندي کړه او ویي ویل: دغه مقرره داروندي اداري ، دعدلیي وزارت او دقوانینو دکمیتي له خوا تصویب او ځیرل شوي ده او دوزیرانو شورا په اجنداکي نیول شوي ده . دغه مقرره دژوندانه دچاپیریال ساتني دقانون ددوه ویشتمي مادي له حکم سره سم دژوندانه له چاپیریال څخه درامنخته شویو اغیزو دځیرني دچارو دتنظیم په مقصد وضع شوي ده. په دي مقرره کي هغه فعالیتونه چي دژوندانه دچاپیریال ساتني دملي اداري په تشخیص دژوندانه په چاپیریال باندي ناوړي او مهمي اغیزي ولري، دممنوعه فعالیتونو په توګه تثبیت شوي دي.
دغه مقرره له لازم غور او ځیرني وروسته له څلورو ضمیمو سره جوخت په دریو فصلونو او دوولسو مادوکي تصویب شوه. دغه راز له اجندا سره سم دعدلیي وزیر دخصوصي لوړو زده کړو د مؤسسو دمقرري طرحه غونډي ته وړاندي کړه. دغه مقرره دوزیرانو شورا په پخوانیو غونډو کي هم طرحه شوي وه . په دي مقرره کي عمده هدفونه په دي ډول دي.
دلوړو زده کړو داساتیاوو او اساساتو برابرول.
دعلمي، مسلکي او تخصصي کادرونو روزول.
دلوړو زده کړو دخصوصي او دولتي موسسو ترمنځ دآزادو سیالیو له لاري دلوړو زده کړو کمي او کیفي وده او پراختیا.
دهیواد داتباعو دتحصیلي سویي ددایمي ودي او پراختیا لپاره له علمي، مسلکي او تخصصي پلوه په خپلو پښو دریدل.
دغه مقرره له لازمو خبرو او ځیرني وروسته په څلورو فصلونو او اووه دیرشومادو کي تصویب شوه .
دعدلیي وزارت مکلف کړي شود تولټاکنو دخپلواك کمیسیون ددندو او واکونو دقانون طرحه په پارلماني چاروکي ددولت دوزیر ددفتر له لاري دوروستي تصویب لپاره دافغانستان داسلامي جمهوریت ولسي جرګه ته ولیږي او دژوندانه دچاپیریال ساتني له امله درامنځته شویو اغیزو اودخصوصي لوړ زده کړو دمؤسسو دځیرني دمقرره پړاونه هم ډ یر ژر بشپړ کړي .

(c) ketabton.com: The Digital Library

جلسهٔ نوبتی شورای وزیران:

شاروال جدید کابل، به شورای وزیران معرفی گردید

۱۳۸٦/۱۱/۲۹

جلسه نوبتی شورای وزیران به ریاست حامدکرزی رئیس جمهوری اسلامی افغانستان درقصر گلخانه ارگ ریاست جمهوری برگزار گردید.

درابتدای جلسه رئیس جمهور سفر به کشور قطر را با اهمیت خوانده گفت: این سفر بخاطر اشتراک درکنفرانسی تحت عنوان روابط جهان اسلام وامریکا در دوحه پایتخت کشور قطر صورت گرفت.

برعلاوه سخنرانی رئیس جمهور در افتتاح کنفرانس، تشریح دیدگاه شان درقبال روابط امریکا وجهان اسلام، ملاقات با مسوولان بلند پایه اتاق های تجارت وتجار کشور قطر صورت گرفت واز آنها خواسته شد تا درعرصه انرژی آبی وحرارتی، بانکداری، اعطای اسکالرشیپ با افغانستان همکاری نماید که با دلچسپی از جانب مسوولان کشور قطر استقبال گردید.

همچنان رئیس جمهور درجلسه دیگری با افغانهای مقیم قطر دیدار نمود، آنها از رئیس جمهور خواستند تا پرواز طیاره های آریانا بین کابل وقطرآغاز وبرای کودکان وفرزندان آنها درکشور قطر مکتب ها به زبانهای دری وپشتو ایجاد گردد. افغانهای مقیم قطر علاقه مند هستند تا با پاسپورت های افغانی درآن کشور رفت وآمد نمایند.

شورای وزیران، وزیران امورخارجه، اقتصاد، تجارت وصنایع، معارف، تحصیلات عالی، اداره آیسا وریاست دفتر ریاست جمهوری را موظف نمود تا نتایج مذاکرات رئیس جمهور را با مسوولان کشور قطر وافغانان مقیم آنجا تعقیب وعملی نمایند.

سپس شاروال جدید کابل، به شورای وزیران معرفی گردید، انجنیر میر عبدالاحد صاحبی لیسانس فاکولته انجنیری پوهنتون کابل، ماستر انجنیری وپلانگذاری از کشور انگلستان بوده ودرگذشته درطرح ماستر پلان شهرهای بزرگ افغانستان مانند کابل، هرات، مزارشریف وجلال آباد نقش بارز ایفا نموده است، صاحبی طی سالیان اخیر به مدت دوازده سال با شاروالی دوبی درانکشاف وپلان گذاری آن شهر همکاری داشته واز تجارب کافی درامور پلان سازی وشهر سازی برخوردار میباشد.

شورای وزیران ضمن تائید وی بحیث شاروال کابل توفیقات مزید را برای او آرزو نمود. متعاقباً معین وسرپرست وزارت مالیه، معافیت مالیاتی برای پروژه تمویل شده بخاطر ساختن سرک های شهر کابل از طرف کشور امارات متحده عربی را مطرح نمود. به اساس مسوده، یادداشت تفاهم بین صندوق انکشافی ابوظبی وجمهوری اسلامی افغانستان برای پروژه اعمار سرک های مهم شهر کابل که از طرف صندوق انکشافی ابوظبی ترتیب گردیده، مبلغ سی ملیون دالر امریکایی کمک بلاعوض که از بودجه خارجی تمویل میگردد اختصاص یافته وشامل اعمار سرکهای ذیل میباشد:

- سرک دهمزنگ الی دارالامان(شش خط موتررو) بطول ٥,٦ کیلومتر.
- سرک کوته سنگی الی کمپنی(شش خط موتر رو) بطول ٥,٦ کیلومتر.
- سرک وپل احمدشاه مینه الی بگرامی(شش خط موتر رو) بطول ٥,٥ کیلومتر.

همچنان فقره ۷و۸ یادداشت تفاهم بین دوکشور، درمورد معافیت مواد ولوازم مورد ضرورت پروژه از مالیات گمرکی ومعافیت از پرداخت مالیاتی تجارتی ومعاش ها تمام قرار دادی ها، مشاوران وکارمندان پروژه از جانب شورای وزیران منظور گردید.

همچنان وزیر تجارت وصنایع از پایین آمدن قیمت آرد وگندم در بازار و ورود مقدار زیاد گندم از بنادر کشور خبرداد. وی همینطور از نرخ مواد نفتی وگاز مایع معلومات ارائه نمود.

وزیر زراعت و آبیاری موظف گردید تا پلان نهال شانی سال ۱۳۸۷ را در ۳٤ ولایت کشور به جلسه بعدی شورای وزیران گزارش دهد.

متعاقباً معاون دوم ریاست جمهوری ورئیس کمیته دولتی کمک های اضطراری، از تدویر جلسه مشترک آن کمیته با اعضای پارلمان ۲۲ ولایت آسیب دیده کشور از برفباری های اخیر خبرداده گفت: بمنظور ارائه خدمات بهتر در مواقع سرما، برفباری وسیلاب، هماهنگی بیشتر بین ارگانهای کمک رسانی ملل

(c) ketabton.com: The Digital Library

متحد، وزارت ها واداره های عضو کمیته دولتی کمکهای اضطراری ونماینده گان اداره های دولتی ایجاد گردد.

کمیته دولتی کمک های اضطراری برای کمک رسانی بموقع وشفاف به ولایت های آسیب دیده درتفاهم وهمکاری نزدیک با نماینده گان مردم آن ولایت ها در پارلمان اقدام نماید، که این امر خودپروسه کمک رسانی را دقیق وشفاف ساخته، تبادله معلومات وآگاه شدن از امکان های وزارت ها و اداره های دولتی ودفاتر ملل متحد، باعث اطمینان خاطر مسوولان دولتی، اعضای پارلمان ومردم از نحوه اجراآت این کمیته میگردد.

طبق آجندا، وزیر عدلیه تعدیل های وارده در قانون ارگان های محلی را از طریق کمیته قوانین به شورای وزیران مطرح نموده گفت: این تعدیل ها در روشنایی هدایات جلسه قبلی شورای وزیران درمورد صلاحیت های والیان وتقسیم بندی ولایت ها و ولسوالی ها وارد گردیده است، رئیس اداره ارگان های محل واعضای شورای وزیران هریک بالنوبه درباره موادقانون فوق الذکر ابراز نظر نمودند، مجلس بعداز بحث وغور لازم، قانون ارگان های محل را در پرنسیب طی ۳ فصل و۱۷ ماده تائید نموده، وزیر عدلیه موظف گردید تا تعدیل های لازم را طبق تذکار جلسه درقانون مذکور وارد واز طریق دفتر وزیر دولت درامور پارلمانی به پارلمان جمهوری اسلامی افغانستان ارجاع نماید.

مطابق به آجندا، طرح قانون رهن اموال منقول درمعاملات بانکی در ۷ فصل و۵۰ ماده از جانب رئیس دافغانستان بانک و وزیر عدلیه به مجلس ارائه گردید.

همچنان طرح قانون رهن اموال غیر منقول در معاملات بانکی در ٦ فصل و٤٣ ماده توسط وزیر عدلیه ورئیس دافغانستان بانک ارائه شد.

با تصویب این قوانین اعطای قرضه های دراز مدت ومیان مدت از جانب بانکهای دولتی وخصوصی به مردم میسر می گردد وزمینه خریداری منازل مسکونی به اقساط طویل المدت نیز توسط بانکهای دولتی وغیر دولتی فراهم میشود.

دربخش دیگر آجندا پیشنهاد وزارت اطلاعات وفرهنگ درمورد محافظت ریاست های تلویزیون ولایت ها توسط وزیر اطلاعات وفرهنگ مطرح گردید.

شورای وزیران وزارت امور داخله را موظف نمود تا درتامین امنیت اداره های رادیو و تلویزیون در ولایت ها همکاری نماید.

مطابق آجندا معاهدات بین المللی هریک:

*- موافقتنامه بین وزارت دفاع ملی جمهوری اسلامی افغانستان واردوی آزادی بخش جمهوری مردم چین درمورد مساعدت بلاعوض نظامی چین به افغانستان.

*- موافقتنامه تشکیل کمیسیون مشترک همکاری میان جمهوری اسلامی افغانستان ودولت کویت.

*- پروتوکول میان وزارت صحت عامه واداره همکاری وانکشاف جمهوری ترکیه در رابطه به بازسازی شفاخانه ابن سینا.

*- تفاهم نامه اعمار چهارباب کلینیک صحی بین دولت افغانستان وکشورهند، توسط وزیرامور خارجه مطرح ومورد تائید قرار گرفت.

ننګرهاریانو، سترویاړ مومبارك شه!

ستاسو هڅو، زیار اوهیواد پالنې ښکلي جلال آباد دکابینې دغونډې جوګه کړ

۱۳۸٦/۱۲/٦

دوزیرانو شورا نوبتي غونډه دافغانستان داسلامي جمهوریت دجمهور رئیس حامدکرزي په مشري دننګرهار ولایت دمرکز دجلال آباد دښار په شاهي ماني کي جوړه شوه. په پیل کي جمهور رئیس دننګرهار په ولایت کي دوزیرانو شورا دغونډي دجوړولو په لاره کي دتدبیرونو دنیولو او اقداماتو په نیت ددغه ولایت دوالي، په ملي شورا کي ددغه ولایت داستازو او دولایتي شورا دغړو دملاتړ له امله مننه اوقدرداني وکړه او ویي ویل: له زیاتي مودي راپه دي خوا مي په پام کي لرل چي دوزیرانو شورا غونډي

(c) ketabton.com: The Digital Library

دهیواد دولایتونوپه مرکزونوکي جوړي شي الحمدالله زموږ هیواد اوس په ولایتونو کي دښو امکاناتو او تاسیساتو خاوند شوي دي چي دغه شان غونډو ته خواب ووایي. جمهور رئیس زیاته کړه په نورو ولایتونو کي به هم دوزیرانو شورا دراتلوونکو غونډو جوړول دوام ومومي. وروسته دچارو داداري او دوزیرانو شورا ددارالانشا لوي رئیس اوپه پارلماني چاروکي ددولت وزیر فاروق وردګ په مزار شریف کي ددووتجارتي مارکیټونو دسوخیدني موضوع غونډي ته وړاندي کړه. دوزیرانو شورا دجوزجاني او بابر مارکیټونو له سوداګرو او دوکاندارانو سره دمرستي په مقصد دمالیي وزارت موظف کړ چي له ملي او پشتني تجارتي بانکونو سره دي تفاهم وکړي او دپورورکولو دمقرري له په پام کي نیولو سره دي ددغو مارکیټونو زیانمنو شویو کسانوته داوږدمهالو پورونو دورکولو زمینه برابره کړي او دخپلو اجراآتو په باب دي جمهوري ریاست ته رپوټ وړاندي کړي. دغه راز دغونډي په دوام دجلال آباد په ښار کي کوچیانو ته دښوونځي دجوړولو لپاره دارتیا وړ خمکه طرحه شوه او اړوندي اداري موظفي شوي چي ډیر ژر پیشنهادشوي خمکه دپوهنې وزارت په واك کي ورکړي. دغونډي په بله برخه کي دسراج التواریخ کتاب دقلمي نسخي ددریم ټوك او دامیر عبدالرحمن خان ددوري فرمانونو پیرودنه چي دکابل له یوتن کتاب پلورونکي سره شته دوزیرانو شورا له خوا تائید شوه. وروسته دکاتب دخصوصي پوهنتون جوړول چي دلوړو زده کړو وزارت له خوا دسمون کمیسیون له څیړني وروسته پیشنهاد شوي و منظور شو. دغه راز جمهور رئیس دهیواد دښوونځیو دلومړني دوري دټولګیو دماشومانو او کوچنیانو دتغذیي دپروګرام جوړول طرحه کړل او دپوهنې اودمالیي وزارتونه یي موظف کړل چي له ممکني لاري په ښوونځیو کي دشاملو ماشومانو دشیدو او بسکیټو برابرولو لپاره دارتیا وړپیسي اوپه ټول هیوادکي دښوونځیو دلومړني دوري وړکتونونو اوشیدي خورو لپاره په دي باب یو پلان برابر او عملي کړي. په همدي ترتیب پریکړه وشوه چي درتبو او معاشونو دقانون دخینو مادو تعدیلاتو په باب دبیاغور او څیړني لپاره دي دغه تعدیل دوزیرانو شورا راتلوونکي غونډې په اجندا کي ونیول شي. له اجنداسره سم دسوداګري اوصنایعو وزارت معین دآیسا داداري رئیس او داقتصاد وزارت معین اوسرپرست دخوراکي اونفتي توکو دبیو څرنګوالي غونډي ته وړاندي کړ. دغه وزارتونه او اداري بیا موظفي شوي چي دخوراکي او نفتي توکو دمارکیټ او داروندو ادارو دتیاري حالت په مفصل ډول په راتلوونکي غونډه کي طرحه کړي. له اجندا سره سم داحصائیي دمرکزي اداري رئیس دټولټاکنو درایو ورکوونکو دنوم لیکني دبهیر او دسرشمیر دعملیاتو ترمنځ پرتله طرحه کړه او ویي ویل دټولټاکنو لپاره نوم لیکنه او رایه ورکول په خپله خوښه دي خودسرشمیرني په بهیر کي هر وګړي دهیواد په هرځاي کي شمیر کیږي په سرشمیرنه کي داتلس کلني عمر بشپړول طرحه نه دي سرشمیرنه دټولټاکنو درایو ورکوونکو دنوم لیکني پرخلاف یوغیر سیاسي بهیر دي اودسرشمیرني په بهیرکي دتابعیت دتذکري لرل شرط نه دي. دغه راز داحصائي دمرکزي اداري رئیس دسرشمیرني دبهیر داجرا کولو دوخت په باب ددغي اداري څیړنیزي نظریي په ډاګه کړي او ویي ویل پلان شوي سرشمیرنه د ۱۳۸۷ کال دزمري میاشت دسرشمیرني اجرا کول د۱۳۸۷ کال دلړم په میاشت کي دسرشمیرني اجرا کول په ۱۳۸۸ کال کي اوسرشمیرنه په ۱۳۸۹ کال کي هغه موارد دي چي له دغو څلورمهال ویشلو څخه هریویي ګټي او زیانونه په مخکي لري. داحصائیي دمرکزي اداري رئیس دسرشمیرني داجراکولو دوخت په باب دوزیرانو شورا له غونډي څخه دلاربښوونې غوښتنه وکړه. وروسته دوزیرانو شورا غړو په وارسره دلندن دموافقه لیکونو په رڼاکي دسرشمیرني دپیل دوخت په باب خپلي نظریي څرګندي کړي. دوزیرانو شورا ددغي شورا له پخواني پریکړي سره سم دسرشمیرني تثبیت شوي وخت د ۱۳۸۷ کال دزمري دمیاشتي لسمه نیټه بیا تائید کړه او وزارتونه او اداري بیا موظفي شوي چي دسرشمیرني دبهیر او اجرا کولو په وخت کي هیڅ راز مرسته ونه سپموي او دمالیي وزارت دي دسرشمیرني دبهیر داته ویشت اعشاریه پنځوملیونو ډالرو مالي مدرك دتمویلوونکو منابعو له لاري تدارك کړي. دغه راز داحصائیي دمرکزي اداري له خوا دکورنیو دبرابرشوي پوښتن لیك فورمي هم دوزیرانو شورا له خوا تائید شوي.

له آجندا سره سم دکرني او اوبو لګولو وزیر د ۱۳۸۷ کال دنیالګیو دایښودلو پروګرام غونډي ته بیان کړ او ویي ویل: ټول یوڅلویښت ملیونه میوه لروونکي او بي میوي نیالګي ددولت او دخصوصي سکتور له لاري دهیوادپه ګوټ ګوټ کي ایښودل کیږي چي له دي جملي څخه یوملیونو یوسلو پنځوس زره نیالګي دکابل ولایت لپاره په پام کي نیول شوي دي. دوزیرانو شورا په ۱۳۸۷ کال کي دکرني او اوبو لګولو

(c) ketabton.com: The Digital Library

وزارت دنیالګیو دایښودلو دپروګرام دتائیدولو په ترڅ کي له دغه وزارت اوله ټولو هیوادوالو څخه وغوښتل چي دنیالګیو په ایښودلو، اوبولګولو اودښارونو دولایتونو دمرکزونو ولسوالیو اوکلیو په سمسورتیا کي کارنده رول ولوبوي. دغه راز دکابل ښار دقرغي ساحه دي دملي پارك په نامه ونومول شي او دکرني او اوبولګولو وزارت له خوا دي پکي نیالګي کیښودل شي سمسوره دي شي او وساتل شي دکرني او اوبولګولو وزیر دي دنیالګیو دایښودلو دپروګرام په تطبیقولو کي خپل رپوټ دوزیرانو شورا راتلوونکي غونډي ته وراندي کړي. ورپسي دفواید عامي وزیر په افغانستان کي داوسپني دپټلي اقتصادي، ترانسپورتي او ترانزیتي ارزښت غونډي ته وراندي کړ ویي ویل، افغانستان په منځني آسیا کي دځانګړي جیوپولتیکي شرایطو او دزیاتو کاني دزیرمو په لرلو سره دنړیوالو پاملرنه خان ته جلب کړي ده افغانستان ته دهیواد له پولو څخه داوسپني پټلي په جوړولو کي دهیواد داقتصاد په ښه کولو کي رغنده رول لوبوي. دمالیي وزارت معین اوسرپرست داوسپني پټلي دجوړولو په اړوند غونډي ته معلومات ورکړل ویي ویل دآسیا دپراختیا بانك له خوا دسپین بولدك – کندهار داوسپني دپټلي تخنیکي څیړنه روانه ده دعینکو دمسو دتړون په لاسلیك کولو کي دچینایي کمپني یوه ژمنه داوسپني دپټلي جوړول دي.

دوزیرانو شورا دمالیي، فواید عامي اودکانونو وزارتونو ته دنده وسپارله چي په هیوادکي داوسپني پټلي دجوړولو دپروژو په جوړولو او تمویلولو کي اقدام وکړي. دغه راز دننګرهار دوالي له وراندیز او دفواید عامي دوزیر له موافقي سره سم دسره رود+ خوریانیو، شیرزاد او حصارك له لاري دجلال آباد- کابل سړك او دسروبي جبل السراج دسړك جوړول دوزیرانو شورا دمجلس له خوا تائید شول. دفواید عامي وزارت دي په ممکن لنډ وخت کي ددغو سړکونو دجوړولو کارپیل او دمالیي وزارت دي دارتیا وړپیسي تدارك کړي.

له آجندا سره سم نړیوال ترونونه هریو:

- منځني آسیا او دآسیا دجنوب دبریښنا دسیمه نیز مارکیټ دپراختیا لپاره تفاهم لیك.
- دکابل ښار په نمونه ښوونځیو کي دفردي روغتیا دروزنیز پروګرام.

داجرا دهمکاري تفاهم لیك .

- دافغانستان داسلامي جمهوریت دترانسپورت او هوایي چلن او دتاجکستان جمهوریت دنقلیاتو او کمونیکیشن وزارت ترمنځ پروتوکول دبهرنیو چارو وزارت دمعین اوسرپرست او داړوندو وزیرانو له خوا بیان شول او دوزیرانو شورا دتصویب وړ وګرځیدل.

دیادوني وړ ده چي دمنځني آسیا او دآسیا دجنوب دبریښنا دسیمه نیز مارکیټ دپرمختیا لپاره تفاهم لیك دافغانستان داسلامي جمهوریت، دپاکستان داسلامي جمهوریت او دتاجکستان جمهوریت ترمنځ لاسلیك شوي چي هریو هیواد په دغه تفاهم لیك کي ټاکلي مکلفیتونه په غاړه واخیستل. دغونډي په پاي کي دپوهني وزیر د حج او اوقافو او عدلیي له وزارتونو څخه دجوړشوي کمیسیون په استازیتوب چي دوزیرانو په یوه مخکني غونډه کي موظف شوي وو چي ددیني کتابونو چاپول وخیري رپوټ غونډي ته طرحه کړ چي دوزیرانـــو شورا دتائید وړ وګرځید.

• وزیران مبارزه علیه موادمخدر، ترانسپورت وهوانوردی مراسم تحلیف را به جا آوردند

شورای وزیران فیصله کرد:

• کمبود برق ولایت قندهار با خریداری دیزل جنراتور ها حل گردد

۱۳۸٦/۱۲/۱۳

جلسه نوبتی شورای وزیران تحت ریاست حامدکرزی رئیس جمهوری اسلامی افغانستان درقصر گلخانه ارگ ریاست جمهوری برگزار گردید.

درابتدای جلسه رئیس جمهور، وزیران جدید مبارزه علیه موادمخدر، ترانسپورت وهوانوردی را که از ولسی جرگه شورای ملی رای تائید گرفته اند به اعضای کابینه معرفی ومتعاقباً وزیران جدید هریک

(c) ketabton.com: The Digital Library

دگرجنرال خدایداد وزیر مبارزه علیه موادمخدر وحمیدالله قادری وزیر ترانسپورت وهوانوردی مطابق حکم ماده هفتادوچهارم قانون اساسی کشور مراسم تحلیف را به حضور رئیس جمهور واعضای کابینه به جا آورده برای آنان موفقیت مزید درامور محوله از بارگاه ایزد متعال استدعا گردید.

سپس رئیس جمهور از کارکرد های نعمت الله احسان جاوید وزیر اسبق وزارت ترانسپورت وهوانوردی اظهار سپاس نموده وعده داد که وی را به وظیفه مناسب دیگری توظیف خواهند نمود.

دربخش دیگری جلسه رئیس جمهور از کارکرد های اسدالله وفا والی اسبق ولایت هلمند درآن ولایت قدردانی نموده، زیرا اخیراً وی به اساس حکم ریاست جمهوری به حیث رئیس عمومی سمع شکایات وعرایض شورای امنیت ملی، عز تقرر حاصل نموده که عمدتاً درطی مراحل عرایض که درملاقات ها وطور انفرادی به ریاست جمهوری ارائه میگردد. ایفای وظیفه نموده به اعضای کابینه معرفی تا آنان درطی مراحل واجراآت عرایض ارسالی با وی همکاری همه جانبه نمایند.

رئیس جمهور یکبار دیگر کاهش بذر وافزایش قیمت گندم ومواد اولیه را درسطح بین المللی برای اعضای کابینه توضیح نموده غرض اتخاذ تدابیر لازم دراین مورد هدایت داد تا ریاست دفتر ریاست جمهوری، جلسه یی به اشتراک وزیران مالیه، زراعت وآبیاری، تجارت وصنایع، اقتصاد، مشاور رئیس جمهور درامور مالی وحسابی و رئیس حمایه سرمایه گذاری خصوصی با حضور نماینده گان کشور های تمویل کننده تحت ریاست رئیس جمهور به اسرع وقت دایر تا مساعدت کشورهای تمویل کننده جهت خریداری گندم وسایر مواد خوراکی ونیز ایجاد ذخایر گندم جلب گردد. همچنان وزیر زراعت وآبیاری را موظف نمود تا با درنظر داشت کمبود جهانی مواد خوراکه، دهقانان کشور را از طریق رسانه های جمعی وواحد های ولایتی به کشت گندم تشویق نمایند.

به همین ترتیب والی ولایت قندهار که نسبت مشکل های انرژی برق درآن ولایت به جلسه شورای وزیران دعوت گردیده بود، مشکل برق آن ولایت را به مجلس طرح نموده وچنین گفت: ضرورت عینی انرژی برق در ولایت قندهار ٦٠ میگاوات میباشد که نسبت استهلاک دستگاه برق کجکی وغیر فعال شدن یکپایه دیزل جنراتور، فعلاً حدود ۱۱ میگاوات برق درمربوطات آن ولایت جریان دارد که مشکل اساسی مردم را مرفوع کرده نمی تواند.

متعاقباً معین وسرپرست وزارت انرژی وآب در رابطه به انرژی برق ولایت قندهار معلومات ارائه نموده گفت: درسال ۱۳۸۲ به تعداد ١٤ پایه دیزل جنراتور در ولایت قندهار به ظرفیت ۱۰ میگاوات توسط موسسه یو- اس- ای- ای- دی نصب وبه بهره برداری سپرده شده بود، علاوتاً ۸ میگاوات برق از بند کجکی به شهر قندهار تمدید میگردید، که اخیراً نسبت خرابی یکپایه دیزل جنراتور وکاهش برق در بند کجکی، ضرورت برق ولایت قندهار به ۱۱ میگاوات کاهش یافته است در نظر است تا عنقریب ٤ پایه دیزل جنراتور از مرکز به آن ولایت انتقال یابد.

شورای وزیران بعد از استماع گزارش ها فیصله نمود تا وزارت های انرژی وآب، مالیه ووالی ولایت قندهار ضرورت آنی برق ولایت قندهار را مطالعه وکمبود برق آن ولایت را با خریداری دیزل جنراتور ها حل نمایند.

دربخش دیگر جلسه وزیر احیا وانکشاف دهات تاسیس شورای رهبری برنامه ملی انکشاف صنایع دهاتی افغانستان، تحت رهبری رئیس جمهوری اسلامی افغانستان را به جلسه مطرح وخاطر نشان نمود که نحوه فعالیت این برنامه درکشور ما کاملاً بی سابقه بوده که از طریق این برنامه با دادن قرضه های طویل المدت برای صنعت کاران، زمینه رشد بهتر صنایع محلی وروستایی درکشور میسر خواهد گردید.

شورای وزیران بعد از بحث بالای ایجاد شورای رهبری برنامه ملی انکشاف صنایع دهاتی افغانستان فیصله نمود تا وزیران احیا وانکشاف دهات ومالیه اساسات کاری، پلان وبودجه این شورا را تثبیت وپیشنهاد توافق شده را غرض منظوری به شورای وزیران ارائه نمایند.

سپس وزیر زراعت وآبیاری در رابطه به برنامه نهال شانی در مرکز و ولایت های کشور گفت: درنظر است که طی این برنامه جمعاً دوملیون وپنجصدهزار اصله نهال های مثمر وغیر مثمر که درقوریه های آن وزارت موجود بوده علاوتاً به تعداد هفت ملیون اصله نهال در نزد موسسات همکار این وزارت در قوریه های ولایت های کشور موجود میباشد، که تعداد یک ملیون ودوصدهزار اصله نهال درشهر کابل ومتباقی

(c) ketabton.com: The Digital Library

آن درولایت های کشور غرس خواهد شد.
طبق آجندا وزیر عدلیه طرح قانون ماموران خدمات ملکی را که قبلاً مورد تائید شورای وزیران قرار گرفته بود غرض تجدید نظر در بخش معاش های استادان پوهنتون ها ومعلمان مکتبها مجدداً به جلسه ارائه نمـــــود.
شورای وزیران بعد از بحث همه جانبه پیرامون معیار معاش های استادان پوهنتون ها ومعلمان مکتبها قانون متذکره را با تعدیلات ذیل مورد تائید قرار داد.
تعدیل نام قانون ماموران خدمات ملکی بّه قانون کارکنان خدمات ملکی، جدول رتبه ها ومعاش های معلمان مکتبها که قبلاً بین وزارت معارف وکمیسیون اصلاحات اداری وخدمات ملکی مورد توافق قرار گرفته بود. ضمیمه قانون مذکور گردد.
وزارت های عدلیه، مالیه، تحصیلات عالی وکمیسیون مستقل اصلاحات اداری وخدمات ملکی موظف شدندتا درماده ششم، بست استادان مؤسسات تحصیلات عالی را طبق تذکار جلسه تصحیح و وزارت عدلیه قانون متذکره را بعد از ورود تعدیلات به اسرع وقت از طریق دفتر وزیر دولت در امور پارلمانی غرض تصویب به شورای ملی جمهوری اسلامی افغانستان ارجاع نماید.
دربخش دیگر آجندا وزیر مالیه، خصوصی سازی تصدی های دولتی کاماز نمبر٦ قندهار، کاماز نمبر۹ هلمند، باربری مرکز، مرمر و رخام، مسلخ و مالداری هرات را طبق پالیسی خصوصی سازی تصدی های دولتی به مجلس ارائه نمود. شورای وزیران بعد از استماع گزارش وزیر مالیه وتائید پیشنهاد وزیر ترانسپورت وهوانوردی در مورد به تعویق انداختن خصوصی سازی تصدی باربری مرکز، خصوصی سازی تصدی های کاماز نمبر٦ قندهار، کاماز نمبر ۹ هلمند، مرمر ورخام ، مسلخ و مالداری هرات را مورد تصویب قرار داد.
طبق آجندا پیشنهاد های وزارت مالیه، درمورد معافیت مالیات سالهای ۱۳۸۱ وماقبل آن وپرداخت مالیات ۱۳۸۲ الی ۱۳۸٦ بدون جریمه با ۳۰ فیصد تخفیف برای وسایط باربری سکتور خصوصی ومعافیت مالیه زمین های زراعتی برای سالهای ۱۳۸٦ و۱۳۸۷ به منظور مساعدت با مالکین وسایط سکتور خصوصی ودهقانان کشور که بالاثر خشک سالیها، متضرر گردیده اند. مورد تصویب شورای وزیران قرار گرفت.
طبق آجندا وزیر امور سرحدات در رابطه به تغییر نام آن وزارت به وزارت امور سرحدات واقوام وقبایل خاطر نشان نمود که این وزارت طبق قانون تشکیلات اساسی دولت در رابطه به تحکیم وحدت ملی، اتحاد وبرادری تمام اقوام برادر ساکن در جمهوری اسلامی افغانستان، بسیج وتشکل تمام اقوام وقبایل در دفاع از استقلال ملی، تمامیت ارضی کشور ومنافع ملی موظف بوده بناً ایجاب مینماید تا نام این وزارت به وزارت امور سرحدات اقوام وقبایل مسما گردد. شورای وزیران پیشنهاد آن وزارت درمورد تغییر نام وزارت امور سرحدات، به وزارت امور سرحدات اقوام وقبایل را موجه دانسته مورد تائید قرار داد.
وزارت عدلیه موظف گردید تا این تغییر را غرض تصحیح در قانون تشکیلات اساسی دولت به شورای ملی جمهوری اسلامی افغانستان اطلاع دهند.
دراخیر جلسه وزیر عدلیه درمورد جلب وجذب کمک های موسسات خارجی توسط اتحادیه پیشه وران به جلسه معلومات داده گفت: اخیراً تعداد از موسسات خارجی که درافغانستان فعالیت دارند ابراز علاقه مندی نموده تا درجهت رشد صنایع دستی، معیاری شدن محصولات پیشه وری، میکانیزه شدن دستگاه پیشه وران وارتقای ظرفیت کاری آنها از نگاه مادی وتخنیکی به این اتحادیه کمک مالی نمایند، که مطابق مصوبه شماره ۷ مورخ ۱۳۸۳/۸/۵ شورای وزیران، جلب همکاری موسسات خارجی برای احزاب سیاسی، تنظیم ها وسازمان های اجتماعی ممنوع قرار داده شده است.
شورای وزیران بعد از بحث همه جانبه پیرامون جلب مساعدت موسسات خارجی از طریق سازمان های اجتماعی فیصله به عمل آورد تا ، وزارت عدلیه مطالعه همه جانبه را در رابطه به چگونگی فعالیت سازمان های اجتماعی انجام داده با ارائه میکانیزم شفاف ودقیق برای جذب کمک ها از طریق موسسات خارجی، طرح وغرض منظوری به شورای وزیران ارائه نماید.

(c) ketabton.com: The Digital Library

شورای وزیران:

• درتشویق دهقانان برای کشت بهاری گندم سال ۱۳۸۷، اقدامات پیگیر انجام شود

• فعالیت موسسه های تحصیلات عالی چراغ وتحصیلات عالی مریم تائید شد

• ترک تابعیت شش تن از اتباع کشور تصویب گردید

۱۳۸٦/۱۲/۲۰

جلسه نوبتی شورای وزیران بریاست حامدکرزی رئیس جمهوری اسلامی افغانستان درقصر گلخانه ارگ ریاست جمهوری برگزار گردید.

در ابتدا رئیس جمهور از بلند رفتن قیم مواد غذایی درسطح جهان به شورای وزیران معلومات ارائه نموده، غرض اتخاذ تدابیر بموقع به وزارت زراعت وآبیاری هدایت داد تا درتشویق دهقانان برای کشت بهاری گندم سال ۱۳۸۷ درسراسر کشور اقدامات مستمر وپیگیر را انجام دهد.

همچنان وزارت زراعت وآبیاری مکلف گردید، با دراختیار قرار دادن تراکتورها، تهیه تخم های اصلاح شده گندم وسایر حبوبات، راه اندازی تبلیغات از طریق واحد های ولایتی به منظور آگاهی دهقانان از کمبود گندم در سطح جهان، تشویق آنها به کشت بهاری گندم وسایر غله ها طرح ابتکارات جدید تسهیلات و اقدامات لازم را اتخاذ وعملی نماید. متعاقباً وزیر امور خارجه موظف گردید تا آماده گی لازم را جهت اشتراک موثر وفعال جمهوری اسلامی افغانستان در کنفرانس پاریس به همکاری وزارت های ذیربط اتخاذ نموده ودراین رابطه از جانب افغانستان هماهنگی را با دولت فرانسه، دفتر ملل متحد و اداره های ذیربط غرض اشتراک دراین کنفرانس ایجاد نماید.

درادامه جلسه وزارت فواید عامه، مکلف گردید تا قرار داد سرک غوربند ولایت پروان را بررسی و درحل معضله قراردادی مذکور خاتمه دهد.

به همین ترتیب، ریاست عمومی اداره امور و دارالانشای شورای وزیران موظف گردید تا موضوع تقدیر از شخصیت های فرهنگی کشور را شامل آجندای جلسه آینده شورای وزیران نماید.

طبق آجندا تعدیل زمین ساحه سبز، واقع سرک کابل- پروان جهت احداث پروژه رهایشی برای کارمندان ریاست عمومی امنیت ملی مطرح گردید و مورد تائید قرار نگرفت. شاروالی کابل به همکاری وزارت زراعت وآبیاری محل دیگری را به عوض زمین مذکور تدارک نموده و وزارت عدلیه موظف گردید تا تعدیلات را طبق تذکار جلسه درقانون استملاک وارد نماید. همچنان خریداری ملکیت ورثه مرحوم ضیائی که درالحاق تعمیر قرارگاه ریاست عمومی امنیت ملی قراردارد، مطابق توافق ورثه مرحومی با ریاست عمومی امنیت ملی وطبق قانون استملاک، مورد تائید قرار گرفت، اداره های ذیربط مطابق این فیصله اجراآت نماید. مطابق به آجندا ثبت موسسه تحصیلات عالی طبی چراغ وموسسه تحصیلات عالی مریم طبق پیشنهاد وزارت تحصیلات عالی تائید گردید.

به همینطور، تبادله هشتادوهشت جریب وپنج بسوه زمین ملکیت شخصی حاجی گلالی درمحوطه میدان هوایی کندهار با چهل جریب وچهارده بسوه زمین وزارت دفاع ملی توسط وزیر دفاع ملی به جلسه مطرح شد وفیصله بعمل آمد که بمنظور شفافیت بیشتر موضوع هیات موظف مجدداً به محل رفته بعد از بررسی دوباره درقیمت گذاری و تبادله زمین مذکور، ابراز نظر نماید، تا برمبنای آن اجراآت صورت گیرد.

طبق آجندا اجرای حقوق تقاعد متقاعدان نظامی قبل از سال ۱۳۸۲ توسط معاون دوم ریاست جمهوری اسلامی افغانستان، وزیر دفاع ملی و رئیس عمومی اداره امور و دارالانشای شورای وزیران مطرح شد، از آنجائیکه مذاکره کمیسیون موظف با بانک جهانی دراین مورد نهایی نگردیده است، فیصله بعمل آمد تا معینان وزارت های مالیه، شهیدان، معلولان، کار و امور اجتماعی موضوع را طی مدت دو هفته با بانک جهانی نهایی، از نتیجه به شورای وزیران گزارش دهند.

(c) ketabton.com: The Digital Library

متعاقباً وزیر اقتصاد مکلف گردید، تا طرح کاریابی را که به اساس فیصله های قبلی کمیته اقتصادی شورای وزیران، توسط آن وزارت ترتیب گردیده است، غرض بحث مجدد به جلسه آینده کمیته اقتصادی مطرح نماید.

دراخیر جلسه، ترک تابعیت افغان، شش تن از اتباع کشور توسط وزیر عدلیه ذیلاً به جلسه مطرح شد:

*- خانم جمیله صاحبدل بنت حبیب الله مسکونه اصلی ناحیه دوم شهرکابل، فعلاً مقیم کشور آلمان.
*- خانم عابده احمدیار بنت سلطان محمد مسکونه اصلی ولایت غزنی فعلاً مقیم کشور اتریش.
*- توریالی ولد نیاز محمد مسکونه اصلی ناحیه دوم شهر کابل، فعلاً مقیم جمهوری قزاقستان.
*- محمدمصطفی سروری ولد غلام عمر مسکونه اصلی ولسوالی بگرامی ولایت کابل، فعلاً مقیم کشور هالند.
*- وژمه بنت محمد حسن مسکونه اصلی ولسوالی حصارک ولایت ننگرهار فعلاً مقیم کشور لیتوانیا.
*- عبدالمنیر قدیری ولد عبدالعزیز مسکونه اصلی ولسوالی بگرامی ولایت کابل، فعلاً مقیم کشور هالند.

شورای وزیران مطابق فقره یک ماده ۲٤ قانون تابعیت، ترک تابعیت شش تن اتباع کشور را مورد تصویب قرار داد.

په نړیواله کچه دخوراکي توکو کمښت داندیښني وړ دي، باید په هیواد کي دغنمو کرکیله پراخه کړو

۱۳۸٦/۱۲/۲۷

دوزیرانو شورا نوبتي غونډه دافغانستان داسلامي جمهوریت دجمهور رئیس حامدکرزي په مشري دجمهوري ریاست دارک دګلخاني په ماني کي جوړه شوه. په پیل کي جمهور رئیس په سنیګال کي داسلامي هیوادونو دمشرانو په کنفرانس کي دګډون په لاره کي دخپل سفر په باب دوزیرانو شورا ته څرګندوني وکړي او ویي ویل چي، افغانستان داسلامي هیوادونو دکنفرانس فعال غړي دي اوپه هغه کي دافغاني هیئت ګډون دغړو هیوادونو ترمنځ دتفاهم، یووالي اوهمکاري زمینه زیاتوي وروسته په پارلماني چارو کي ددولت وزیر او دچارو داداري او دوزیرانو شورا د دارالانشا لوي رئیس دملي شورا له خوا د۱۳۸۷ کال دبودجي دتصویب دخبر په ترڅ کي دوزیرانو شورا له غړو څخه وغوښتل چي د ۱۳۸۸ کال دبودجي په برابرولو کي په تیره بیا په ولایتونو کي دپروژو په تخصیص اوله یوکال څخه بل کال ته دپرمختیایي پروژو په غیر ضروري لیږدونه کي له زیات دقت څخه کارواخلي دافغانستان داسلامي جمهوریت جمهور رئیس دراتلونکي کال دپرمختیایي بودجي په طرحه کي دزیات دقت دتائیدولو په ترڅ کي په پارلماني چارو کي ددولت دوزیر موظف کړ هغه نواقص چي د۱۳۸۷ کال په بودجه کي موجود وو په راتلونکي کي دلازم تصمیم دنیولو او ښه والي په لاره کي دي دوزیرانو شورا راتلونکي غونډي ته رپوټ وړاندي کړي دبهرنیو چارو وزیر دپاریس دکنفرانس دجوړولو په باب دموظف کمیسیون دکار دپرمختګ په اړوند چي دافغانستان دبیا جوړولو لپاره دنړیوالي ټولني دملاتړ دجلبولو په خاطر جوړیږي رپوټ وړاندي کړ چي په تولیزه توګه دکمیسیون دکار نتیجي قناعت بخښونکي وبللي شوي. دهیواد جمهور رئیس یوځل بیا دبهرنیو چارو وزیر او موظف کمیسیون ته دنده وسپارله چي داړوندو وزارتونو او ادارو په همکاري دي په بریالیتوب سره دپاریس دکنفرانس دجوړولو لپاره په خپل وخت لازم ترتیبات ونیسي اوپه لازم وخت کي دي دکمیسیون دکار دپرمختګ په باب دوزیرانو شورا ته رپوټ وړاندي کړي دافغانستان داسلامي جمهوریت جمهور رئیس په نړیواله کچه دخوراکي موادو کمښت داندیښني سبب وباله او یوځل بیایي په ټینګار سره دکرني او اوبو لګولو وزارت موظف کړ چي له خپلو ټولو امکاناتو څخه په استفادي سره دي دهیواد په ګوټ ګوټ کي د ۱۳۸۷ کال دغنمو دپسرلي اومني دکرکیلي په مقصد دبزګرانو په هڅونه او هغوي ته داسانتیاوو په برابرولو کي په جدي اقداماتو لاس پوري کړي. دغه راز دمالیي، کرني او اوبولګولو او داقتصاد وزیران موظف کړاي شول چي په نوي کال اوپه راتلونکو کلونو کي دغنمو او دنورو خوراکي توکو دزیرمو په جوړولو کي عملي ترتیبات ونیسي.

له آجندا سره سم دچارو داداري او دوزیرانو شورا ددارالانشا لوي رئیس دهیواد دعلمي اوفرهنـــــــګي

(c) ketabton.com: The Digital Library

شخصیتونو دستایني موضوع غونډي ته بیان کړه. دوزیرانو شورا دهیواد دفرهنګیانو او پوهانو دهڅوني په مقصد داطلاعاتو او فرهنګ دوزیر په مشري او دلوړو زده کړو او دپوهني دوزارتونو او دعلومو اکادمي په غړیتوب یوکمیسیون موظف کړ چي دمشخصو معیارونو له په پام کي نیولو او دعلمي او فرهنګي شخصیتونو دکته ګوري په تشخیص سره دي هرکال داسد دمیاشتي د۲۸ مه نیټي دهیواد دخپلواکي دبیرته ترلاسه کولو دکالیزي په جشن کي دهیواد یوشمیر فرهنګیان ددولتي مدالونوپه ورکولو سره وستایي دغه راز دغه وزارت موظف کړاي شو چي دیوشمیر فرهنګیانو، پوهانو، عالمانو، ادیبانو او دنورو علمي اوفرهنګي شخصیتونوپه نامه ددولتي نښانونو او مدالونو برابرول وځیري اوخپل مشخص پیشنهاد دي جمهوري ریاست ته وړاندي کړي. دعدلیي وزارت موظف کړاي شو چي له پیشنهادي طرحي سره سم دي دنښانونو او مدالونو په قانون کي دلازمو تعدیلونو پراوونه بشپړ کړي. وروسته له آجنداسره سم داقتصادي کمیټي له ۲۸ مه ګني څخه تر ۳۰ مي ګني پوري پریکړي دوزیرانو په شورا کي طرحه شوي.

۱- دڅرخي پله په صنعتي پارکونوکي دجوړوشویو فابریکو دساحو په باب داسي پریکړه وشوه:

- هغه خمکي چي تردمګړي پوري ورڅخه استفاده نه ده شوي دقانون دصراحت په پام کي نیولوسره دي بیرته مستردي شي.
- هغه فابریکي او کارخاني چي په تیرو وختونوکي فعال وي خودپیښو او جګړوله امله ویجاړي شوي دي په هغه صورت کي چي له خمکي څخه یي استفاده نه وي شوي اوخاوندان یي دبیا جوړولو وس ونلري دبیا جوړولو او تولیدي فعالیت لپاره دي دهغو خاوندانو ته یوه موده فرصت ورکړاي شي.
- هغه کسان چي دفابریکي خمکي یي په غیر صنعتي مقصدونو په کرایي ورکړي دي خمکي یي باید مستردي شي اوهم دهغو دقرارداد دکرایي پیسي په دولت پوري اړه پیدا کړي او خمکه یي په نورو مستحقو کسانو باندي وویشل شي.

۲- دکابل په ښار کي دنفتي موادو دویش دپمپ ستیشنونو په باره کي داسي پریکړه وشوه:

- لومړي ډله هغه نهه ویشت پمپ ستیشنونه چي له معیارونوسره سم جوړشوي دي دتائید وړدي.
- دویمه ډله هغه یوپنځوس پمپ ستیشنونه چي دکابل ښار دترافیکو بهیر ګډوډوي او داستوګني دکورونو او ددولتي ادارو دسوخولو دخطر سبب کیږي باید فعالیت یي وخنډول شي او پمپ ستیشنونه دکابل ښاروالي له خوا دښاري پرمختیا له وزارت څخه دهغو دفهرست له ترلاسه کولو وروسته دیوي میاشتي په بهیر کي وتړل شي.
- دسوداګري اوصنایعو وزارت ترنظر لاندي او دښاري پرمختیا وزارت او دکابل ښاروالي په ګډون کمیسیون دي دکابل په ښار او دهیواد په نوروسیمو کي دپمپ ستیشنونو دجوړولو په باب طرزالعمل یا لایحه په یوه میاشت کي برابره کړي چي په راتلونکي کي دپمپ ستیشنونو جوړول له لایحي سره سم عملي شي چي دژوندانه دچاپیریال او ترخمکي لاندي اوبو دککړتیا مخه ونیول شي.
- دکرني او اوبو لګولو وزارت دروان کال دکرنو رپوټ چي داقتصادي کمیټي په غونډه کي وربانديي خبري شوي وي تائید شو له آجندا سره سم داوبو دقانون طرحه دعدلیي دوزیر له خوا په غونډه کي وړاندي شوه دغه قانون دافغانستان داسلامي جمهوریت داساسي قانون په نهمه ماده کي دلیکل شویو ارزښتونو په پام کي نیولوسره داوبو دسرچینودساتني، په عادلانه توګه داوبو دویش، په اغیزمنه او دایمي توګه دي له اوبو څخه داستفادي، دملي اقتصاد دپیاوړتیا او دهغو داستفاده کوونکو دحقوقو دتامینولو په مقصد دخلکو له غوره دودونو او عنعناتو سره سم وضع شوي دي. دوزیرانو شورا ددغه قانون دلازیاتي بډایني په مقصد پریکړه وکړه چي یوخل بیادي دکانونو، کرني او اوبولګولو ، انرژي او اوبو، دکلیو دبیا جوړولو او پراختیا او دښاري پرمختیا وزیران او انجنیر عبدالتواب واصفي دعدلیي دوزیر تر نظر لاندي داوبو دقانون په باب لازم اصلاحات وارد کړي او دوزیرانو شورا په راتلونکي غونډه کي دي بیا طرحه کړي دغه راز دافغانستان دبریښنا شرکت داساسنامي طرحه دعدلیي دوزیر له خوا وړاندي شوه.

- دشرکت په مدیره هیئت کي دمالیي، انرژي او اوبو، اقتصاد او دښاري پرمختیا وزارتونه او دآیسا اداره شامله ده.

دوزیرانو شورا دافغانستان دبریښنا شرکت اساسنامه په پرنسیب کي تائید کړه ونډه یي په ترتیب سره دمالیي وزارت ته په سلو کي پنځه څلویښت، دانرژي او اوبو وزارت ته په سلو کي پنځه دیرش، داقتصاد

(c) ketabton.com: The Digital Library

وزارت ته په سلوکي لس او دښاري پرمختيا وزارت ته په سلوکي لس تثبيتي او تائيد کړي دغه راز دافغانستان دبريښنا په شرکت کي داصلاحاتو په باب دپيسو له نړيوال وجهي صندوق يا اي ام اف سره دافغانستان داسلامي جمهوريت موافقه ليك دمالي دوزير له خوا طرحه او تائيد شو. دغوندي په پاي کي دکابل ښارله روغتونونو څخه ديوشمير کابل ښاريانو شکايتونه، په روغتونونو کي دتجربه لرونکو متخصصينو دنوکريوالي دنشتوالي او خپلو شخصي کتنځيو ته دروغتونونو ديوشمير موظفو ډاکترانو له خوا دناروغ لرونکو هڅول او ناروغانو ته دقيمتي نسخو دليکلو په باب ديوشمير کابل ښاريانو شکايتونه غوندي ته وړاندي شول. جمهور رئيس دعامي روغتيا وزير موظف کړ چي ددغو نيمګړتياو اوپه مرکزي او ولايتي روغتونونوکي دمراجعينو دشکايتونو په لري کولو کي دغوندي دپريکړي له مخي اقدام وکړي او دخپلو اجراآتو په باب جمهوري رياست ته رپوټ وړاندي کړي.

(c) ketabton.com: The Digital Library

گزارش
از کارکرد های
ستره محکمه ج.ا.ا ،
وزارتخانه ها وریاست های
مستقل سال ۱۳۸۶ هـ ش

(c) ketabton.com: The Digital Library

ستره محکمه جمهوری اسلامی افغانستان

فعالیت های قضائی :

۱- شورای عالی ستره محکمه:

شورای عالی ستره محکمه درجریان سال ۱۳۸٦ (۹٦) باربطور عادی وفوق العاده تشکیل جلسه داده، برموضوعات شامل آجندا غور ورسید گی لازم بعمل آورده است که فشرده فعالیت آن قرار ذیل است:

الف – تعداد (٥۰٤) درخواست تجدید نظر برفیصله های قطعی ونهایی محاکم مورد غور قرار گرفته وطی(٥۷) قرار قضائی ،(۲٤) مصوبه و (۱۲۳) یادداشت درین زمینه تجویز وتصمیم لازم ومقتضی اتخاذ شده است .

ب- تعداد (٤۸۳) استهداء محاکم ومراجع مربوط به ارتباط مشکلات قضائی و توضیح قوانین مربوط مورد غور قرار گرفته وطی (۲٤۱) تصویب و (۲٤۲) یادداشت ، محاکم و مراجع استهداء کننده رهنمائی شده است . همچنان به تأسی از مصوبات شورای عالی ستره محکمه ،(۷٥) متحد المال جهت رهنمائی محاکم صادر شده است .

ج- درمورد تفویض صلاحیت رسیدگی از یک محکمه به محکمه دیگر، (۸۲۹) درخواست اصحاب دعوی مورد برررسی قرار گرفته وبالاثر طی (٤۷۹) تصویب و (۳٥۰) یادداشت تجویز قانونی اتخاذ گردیده است .

د- باارتباط محاکمه قضات طی (۷) فیصله قضائی تجویز لازم و قانونی اتخاذ شده است .

هـ - به ارتباط تنازع صلاحیت های حوزوی وموضوعی محاکم (٥۸) قرار قضائی صادر ومحاکم مربوط مورد رهنمائی قرار گرفته اند .

و – درمورد نقض باردوم (۱۹۹) قرار قضائی تنظیم و تطبیق گردیده است .

ز- با ارتباط سایرموضوعات ومسایل متفرق (۱۱۸) تصویب و (٥۰) یادداشت صادر شده است .

دریک جمع بندی کلی میتوان گفت که، مجموع فعالیت شورای عالی ستره محکمه در (۸۷۲) تصویب ، (۹۰۲) یادداشت ، (۷) فیصله قضائی و (۳۱٤) قرار قضائی منعکس گردیده است .

۲- دیوانهای ستره محکمه :

دیوانهای ستره محکمه طی مدت متذکره (۲۱٥۰۷) قضیه را مورد غور قرار داده وروی (۳٤۸٦) قضیه جزای عمومی ، (۱۷٦٦) قضیه امنیت عامه ، (۱۱۰۲) قضیه مدنی و حقوق عامه واحوال شخصیه و (۹٥۰) قضیه تجارتی حکم قضائی صادر نموده است که جمعاً (۷۳۰٤) قضیه را احتوا می نماید . وبقیه قضایا تحت کار دیوانها قرار دارد.

۳- محاکم استیناف ولایات :

تاجائیکه گزارش های واصله حاکی است، در دیوان های محاکم استیناف ولایات طی نه ماه اول سال ۱۳۸٦ جمعاً(۱۸٥٥٦) موضوع مورد غور قرار گرفته ، روی (۲۸۲٤) قضیه مدنی و حقوق عامه، (۱٤۷) قضیه تجارتی ، (٤٤۲۹) قضیه جزائی رسیده گی و اصدار حکم بعمل آمده است. وبقیه قضایـــای

(c) ketabton.com: The Digital Library

تحت کارشان (۱۱۱۵٦) دوسیه را احتوا می نماید .

٤- محکمه استیناف مواد مخدر :

درین محکمه طی سال ۱۳۸٦ به تعداد (٤٥۷) موضوع تحت غور قرار داشته، از آن جمله روی (۳٥٤) قضیه رسیده گی و اصدار حکم بعمل آمده وبقیه قضایا موضوع به ربع اول سال ۱۳۸۷ انتقال نموده است.

٥- محکمه استیناف نظامی :

در محکمه استیناف نظامی طی سال ۱۳۸٦ (٤۸۰) قضیه جزائی وارد گردیده ،از آن جمله (۳۹۰) موضوع مورد انفصال قرار گرفته و(۹۰) موضوع تحت دوران قرار دارد.

٦- محاکم ابتدائیه :

تاجائیکه راپور های واصله محاکم حاکی است ، محاکم ابتدائیه درمدت ۹ ماه اول سال ۱۳۸٦ ازجمله (۲۱۷۳٦) موضوع وارده بالای (٥٥۸۱) موضوع جزائی و (۳٦۸٤) موضوع مدنی رسید گی، غور و اصدار حکم نموده اند وبقیه قضایا موضوع تحت دوران قرار دارد .

۷- محکمه ابتدائیه جرایم مواد مخدر :

این محکمه در خلال سال ۱۳۸٦ (۲٤۳) قضیه برای رسیده گی داشت، که از آن جمله بالای (۲۳۳) قضیه اصدار حکم نموده و (۱۰) قضیه آن تحت کار است .

۸- محکمه جرایم خورد سالان محکمه کابل :

این محکمه طی سال ۱۳۸٦ (۳۳۸) دوسیه تحت کار داشت، که ازآن جمله روی (۱۲۹) موضوع رسیده گی و اصدار حکم نموده، بقیه (۲۰۹) قضیه تحت کار شان قرار دارد.

۹- محکمه ابتدائیه فامیلی و احوال شخصیه شهرکابل :

این محکمه در جریان سال ۱۳۸٦ (٥٦۰) قضیه تحت کار داشت که ازاین جمله روی (۲٥٤) قضیه اصدار حکم نموده وبقیه (۳۰٦) موضوع تحت کار شان قرار دارد .

۱۰- محاکم ابتدائیه نظامی مرکز وولایات :

در محاکم ابتدائیه نظامی طی یک سال تعداد (۱٦٦٦) دوسیه جزائی وارد گردیده که ازآن جمله تعداد (۱٤۳۱) قضیه بررسی شده و تعداد (۱۷۲) قضیه باقی مانده، تحت دوران می باشد .

۱۱- عواید محاکم :

درجریان سال ۱۳۸٦ تاجائیکه راپورهای واصله نشان میدهد عواید عمومی محاکم بالغ بر مبلغ (۸۲۹۰۱۷۸۱٦) هشتصد وبیست ونه میلون وهفده هزار وهشتصد وشانزده افغانی میباشد .

فعالیتهای ممد قضائی ، مسلکی واداری :

اول – درعرصه تنظیم اسناد تقنینی :

یکی از اهداف مهم ستره محکمه بمنظور اجرای سالم امور این است، تا قانونیت تعمیم یابد و عدالت تأمین گردد ، به این مقصد در زمینه رفع مشکلات ناشی از کمبود یا نبود اسناد تقنینی توجه جدی بعمل آمد و طی سال ۱۳۸٦ اقدامات ذیل صورت گرفت:

الف – ازآنجائیکه مطابق ماده (۹٥) قانون اساسی ستره محکمه از صلاحیت پیشنهاد طرح قانون در ساحه امور قضائی بهره مند می باشد ، بنابرآن طرح قانون جدید تشکیل صلاحیت قوه قضائیه را به ارتباط تحولات نوین قضائی کشور وبخاطر رعایت هر چه بهتر قانونیت تدوین شده است، تحت غور قرار داده بداخل (٤) باب و (۱۱٤) ماده تنظیم نموده که بعد از تدقیق وزارت عدلیه ، تائید کمیته امور تقنینی شورای وزیران وتصویب حکومت جهت طی مراحل قانونی به ولسی جرگه سپرده شده است .

همچنان بالاثر تقاضای لوی څارنوالی جهت تطبیق حکم ماده (۹٥) قانون اساسی طرح قانون تشکیل وصلاحیت محکمه خاص برای محاکمه وزرا بداخل (٤) فصل و (۲۷) ماده تنظیم و غرض تدقیق بوزارت عدلیه ارسال شده است .

ب- به منظور تنظیم امور قوه قضائیه مقررات ، طرزالعمل ها ، قواعد ورهنمود های ذیل تنظیم وپس از تصویب شورای عالی ستره محکمه نافذ گردیده است .

۱- مقرره طرز سلوک قضائی بداخل ٤ فصل ، (۲۸) ماده.

(c) ketabton.com: The Digital Library

۲- مقرره نظارت از امور قضائی و اداری محاکم بداخل (۱۰) ماده .
۳- مقرره فعالیت اداره مرکزی و ثایق وثبت اسناد ستره محکمه بداخل (۱۲) ماده .
٤- مقرره اجرای مثنی و ثایق بداخل (۱۸) ماده .
٥- طرزالعمل توضیح به استهداآت به داخل (۱٥) ماده.
٦- طرزالعمل تعیین وظایف کاری زون های قضائی به داخل (۹) ماده.
۷- طرزالعمل ابلاغ حکم به محکوم علیه غائب به داخل (۱٥) ماده .
۸- طرزالعمل سیستم اداری محاکم افغانستان به داخل (٤ فصل و ۳۲ ماده) .
۹- قاعده توضیحی درمود غصب عقار به داخل (۲) ماده تشریحی .
۱۰- قاعده توضیحی درمورد حضانت به داخل (۲) ماده تشریحی
۱۱- رهنمود درباره طرزاستفاده از مراکز فرهنگی قوه قضائیه به داخل (٥) ماده .
۱۲- رهنمود در باره آموزش های قضائی داخل خدمت به داخل (۱۱) ماده .
۱۳- رهنمو توضیحی در مورد تکافل اجتماعی بی سرپرستان به داخل (۱۳) ماده .
۱٤- رهنمود توضیحی درمورد تحلیل فیصله ها به داخل (۹) ماده
۱٥- رهنمود توضیحی به ارتباط تنظیم امور ذوالیدی در مدعی بها به داخل (۸) ماده .
انفاذ اسناد تقنینی فوق بدون شک باعث ایجاد سهولت در اجرای امور محاکم می گردد .

دوم – در زمینه انتشارات قضائی و توسعه کتابخانه :

درین زمینه اجراات ذیل بعمل آمده است :

۱- **مجله قضاء:** طی مدت مورد گزارش بطور ماهوار انتشار یافته است .
۲- **جریده میزان :** طبق برنامه منظم هر ۱٥ روز بدون وقفه منتشرگردیده است .
۳- اسناد ومصوبات سیمینار عالی رونسای محاکم منعقده(۱۲۱۷) عقرب ۱۳۸٦ که حاوی (۳۰٤) صفحه می شود ، ازطبع خارج وطبق سهمیه در اختیار محاکم ادارات مربوط قوه قضائیه قرار داده شد .
٤- به منظور غنامندی کتابخانه قضاء طی سالجاری درحدود یک هزارعنوان کتب متنوع فقهی ، حقوقی ، قضایی و قانونی ازطریق جلب همکاری سازمان وکلای مدافع وابسته به کشور انگلستان، سفارت جمهوری اسلامی ایران وسفارت کشور فرانسه در کابل تهیه گردیده و عملاً مورد استفاده علاقمندان قرار داده شده است .
٥- به منظور انعکاس فعالیتهای ستره محکمه صحفه انترنیتی ستره محکمه رسماً افتتاح گردیده و در آن گزارش فعالیت قوه قضائیه ، مصوبات ، متحد المالها، ملاقات های مقامات عالی ستره محکمه وسایر گزارشات لازم وضروری به معرض دید همه در داخل و خارج کشور قرار داده شده وسعی بعمل آمده است تا کار کرد های قضایی از انظار عامه بدور نماند .

سوم – درعرصه معارف قضائی :

۱- **تبلیغ حقوقی از طریق تلویزیون :** به اساس مقرره معارف قضائی بمنظور توضیح وتشریح قوانین، مقررات ولوایح وبمقصد آگاهی عامه از نظامی قضائی و فعالیت های قوه قضائیه برنامه های تلویزیونی در چوکات پروگرام معارف اسلامی ، تلویزیون ملی تنظیم گردید تا ازین طریق مردم در ارتباط کار وفعالیت محاکم در روشنائی حقایق قرارگیرند و اعتماد شان به دستگاه قضاء فراهم گردد .
۲- **تدویر سیمینار عالی رونسای محاکم :** بمنظور تبادل نظر، تجارب و اندوخته ها وتعمیم دست آورد های محققان رشته های مختلف علوم قضائی وحل پرابلم های محاکم سیمینار عالی رونسای محاکم تحت پروگرام معارف قضائی وزیر شعار(تعمیم قانونیت- تامین عدالت) بتاریخ ۱۲-۱۷ عقرب سال ۱۳۸٦ درهوتل انترکانتیننتال دایر گردید .
دراین سیمینار اعضای ستره محکمه ، مستشاران قضائی ، رونسای دوایر ، مدققین ومفتشین قضائی ، رونسای محاکم استیناف ولایات ورونسای دیوان های استیناف کابل ومحاکم حوزه های چهار گانه شهرکابل اشتراک ورزیدند .
۳- **در زمینه آموزش کادر قضائی :** ستره محکمه با پیشبرد برنامه های مربوط درزمینه های آموزش کادرقضائی فعالیت های متداوم وپیگیر را انجام داده است . درجریان سا ل۱۳۸٦ درهماهنگی با سازمان

(c) ketabton.com: The Digital Library

بین المللی انکشاف قانون IDLOوپروژه عدلی – قضایی متعلق به USAID وسایر پروژه های علاقمند همکاری با قضاء ، تدویر تریننگ های کوتاه مدت قضائی ، سیمینارها وکنفرانس های قضائی سازماندهی گردیده که از این برنامه ها (٤٠٠) تن از منسوبین قضائی مرکز وولایات به گونه متناوب استفاده برده وبر ازدیاد آگاهی مسلکی وحقوقی شان افزوده اند .

٤- رسید گی به استهداآت : طی مدت مورد گزارش مدققین قضائی روی (٩١) موضوع جزائی (١٦٠) موضوع مدنی وحقوقی عامه واحوال شخصیه و (٢٤) موضوع تجارتی و (٩٤) موضوع در سایر مسایل غور بعمل آورده نظر تدقیقی ابراز داشته اند که بعد از غور و تائید شورای عالی ستره محکمه به محاکم ومراجع مربوط ابلاغ شده است .

٥- صدور فتوای شرعی :

درجریان سال ١٣٨٦ بنابر استفتاء مراجع مربوطه (١٣٩) فتوای شرعی تنظیم و ابلاغ شده است .
تعداد (٣١) نفر اتباع خارجی اعم از ذکور واناث بریاست عمومی دار الافتاء ستره محکمه مراجعه وبه دین مقدس اسلام مشرف شده اند که امور مربوط به این مطالب از طریق ریاست دارالافتاء درتماس باشعبات مربوط تنظیم شده است .

چهارم- نظارت از فعالیت محاکم :

درجریان سال ١٣٨٦ به ارتباط نظارت از فعالیت محاکم ، تفتیش عادی و اقتضائی وسایر موضوعات قرار ذیل اجراات بعمل آمده است :

الف – (٦١) هیأت بررسی وناظر ازترکیب اعضای ستره محکمه ، مفتشین ومدققین قضائی به محاکم اعزام گردیده است که نتایج مطالعات شان در تنظیم امور مفید میباشد .

ب- جهت بررسی موضوعات قضائی واداری محاکم ولایات پروان، کاپیسا، بامیان، بغلان، تخار، کندز، بدخشان ، بلخ، سرپل، جوزجان ، فاریاب ، دایکندی ، غور ، کندهار، غزنی، میدان وردک، لوگر، ننگرهار، کنرها ولغمان مفتشین قضائی اعزام گردیده نتایج بررسی هیأت ها بمقام ستره محکمه تقدیم وبه ارتباط آن تصمیم لازم ومقتضی صورت گرفته است.

ج - بنابر کمبود نصاب قضائی ، هیأت های تفتیشن به تجویز مقام ستره محکمه به ریاست محکمه استیناف ولایت کندهار اعزام وبه فیصله (٩٨) جلد دوسیه مبادرت ورزیده اند .

د – هیأت های تفتیش قضائی بمنظور اکمال نصاب قضائی در بررسی دوسیه های ریاست های محاکم استیناف ولایات بامیان ودایکندی اشتراک مساعی بعمل آورده اند .

هـ - تعداد (١٩٢) عریضه اصحاب دعوی به تجویز مقام ستره محکمه ازطریق مفتشین قضائی مورد بررسی وابراز نظر صورت گرفته است .

پنجم – درعرصه تحکیم روابط بین المللی:

در پروسه تحکیم روابط بین المللی قوه قضائیه با جهان خارج باید گفت که، ستره محکمه نسبت به گذشته هرچه بیشتر فعال بوده وطی نه ماه گذشته قضات بلند پایه در کنفرانس جهان اسلام زیر سایه جهانی شدن منعقده کشور مصر ، کنفرانس بین المللی حاکمیت قانون در شهر روم کشور ایتالیا اشتراک فعال داشته و دیدار هایی بمنظور تبادل تجارب قضائی از کشورهای فرانسه ، هسپانیه ، ایالات متحده امریکا، هندوستان، هالند و دنمارک بعمل آمده ویک گروپی از قضات نیز بطور جمعی از بخشهای عدلی وقضائی کشور فلیپین ، مالیزیا ، اندونیزیا، عربستان سعودی ، ترکیه ، بنکاک وتایلند دیدن بعمل آورده اند .

ششم - تطبیق تشکیل سال ١٣٨٦:

در تشکیل سال های قبل محاکم نواحی فعال بود که تمام موضوعات جزائی ، مدنی و امور وثایق رایکجا رسیدگی مینمود، اکمال کادرها برای این محاکم در رشته های مختلف مشکل بود و مؤثریت نداشت.

بنابر آن در روشنی قانون تشکیل وصلاحیت محاکم قوه قضائیه، در تشکیلات سال ١٣٨٦ به عوض محاکم نواحی، محاکم حوزه های شهری بمیان آمد که امور مربوط را حسب موضوع و تخصص رسید گی می نمایند.

این ماموٴل در ولایات کابل ،ننگرهار، بلخ، کندز، کندهار وهرات تطبیق شده است .

(c) ketabton.com: The Digital Library

عین ریفورم در مورد سایر ولایات در برنامه های بعدی درنظر گرفته خواهد شد .

هفتم- تقرر وتبدل :

بخاطر ارتقای ظرفیت کاری ، در تقرر وتبدل قضات ومنسوبین اداری قوه قضائیه اصل شایستگی واهلیت مدنظرگرفته شده وبه این منظور کمیته تعیینات قضائی و اداری تحت نظر شورای عالی ستره محکمه تشکیل وفعال گردیده است .

هشتم – در زمینه مبارزه با فساد اداری :

ستره محکمه بمنظور پاکی صفوف قضائی وشفافیت کاری اقدامات جدی وپیگیر را در مبارزه با فساد اداری در درون قوه قضائیه آغاز نموده ودراین راستا به موفقیت هایی هم نایل آمده است . درجریان سال ۱۳۸٦ تعداد ۳۵ تن از منسوبین قضائی و اداری به اتهام اخذ رشوه دستگیر وبه محاکمه کشانیده شده اند که یکعده آنها ازجانب محکمه عالی قضات به حبس های الی سه سال ، پرداخت جریمه معادل رشوه وطرد از مسلک محکوم گردیده اند . قاضی القضات ورئیس ستره محکمه نیز در رأس کمیسیون مبارزه با فساد اداری وطرزالعمل اصلاح اداره نشست های متعددی را با اعضای کمیسیون بمنظور تهیه یک ستراتیژی جامع مبارزه با این پدیده در سطح دولت انجام داده وکار تدوین ستراتیژی جامع متوقعه ادامه دارد .

نهم – تنظیم امورمالی واداری :

الف – بمنظور رفع مشکلات ترانسپورتی محاکم استیناف ودوایرمرکزی تعداد(۵۰) عراده موتر تهیه گردیده واین امر سبب گردیده است تامشکلاتی که ازناحیه کمبود وسایل ترانسپورتی عرض وجود نموده بود قسماً حل گردد .

ب- بودجه انکشافی قوه قضائیه با رعایت ضرورت های عینی و درپرتو ستراتیژی ملی قوه قضائیه ترتیب وجهت طی مراحل قانونی بوزارت مالیه ارسال شده است .

دهم – در باره وضعیت فزیکی تعمیرات مورد نیاز قوه قضائیه :

ازجمله وسایلی که در حفظ اعتبار وپرستیژ قضا نقش اساسی دارد یکی هم داشتن دفاتر کاری آبرومند است تا درآن سهولت ها واسباب کاری مهیا و در خدمتگذاری بهتر برای مردم مورد استفاده قرار گیرد . همچنانیکه به همه معلوم است قوه قضائیه ازناحیه تعمیرات کاری ورهایشی طی سه دهه گذشته خسارات هنگفتی را متقبل گردیده است . وضعیت تعمیرات قوه قضائیه چنین گزارش می شود :

باتوجه به ساختار تشکیلاتی درحال حاضر ستره محکمه به منظور پیشبرد امور محاکم مربوط به یک تعمیر برای دیوان ها وشعبات مرکزی ستره محکمه ، ۳٤ تعمیر برای محاکم استیناف و ۳۷۹ تعمیر برای فعالیت محاکم ابتدائیه ولسوالی ها ضرورت دارد که ازجمله فعلاً به تعداد ۷۵ باب تعمیر کاری یعنی حدود بیست فیصد تعمیرات مورد نیازد رابه اختیار دارد .

ستره محکمه بمنظور فراهم شدن زمینه لازم جهت احیا وبازسازی تعمیرات مخروب وبه ارتباط اعمار ساختمان های مورد نیاز قوه قضائیه اجراات ذیل را بعمل آورده است :

۱- در مورد تأمین کارهای مقدماتی در مورد تعمیر مرکزی ستره محکمه در دارالامان انجام و به این منظور زمین مورد نیاز تثبیت ومطالعه مقدماتی آن انجام ودر مورد ساختمان آن با سفارت جاپان تماس ها وملاقات های صورت گرفت و درنتیجه آن سفارت اظهار آمادگی نمود که در ساختمان تعمیر کمک بلاعوض می نمایند.

۲- بعد از رویکار آمدن حکومت انتقالی در پنج سال قبل با صرف بودجه انکشافی وبه کمک منابع بین المللی ۷۵ تعمیر در سطح برخی از محاکم ولسوالی ومحاکم استیناف ترمیم، بازسازی ونوسازی گردیده که از جمله اعمار ۲۰ تعمیر محکمه استیناف و ۱۲ تعمیر محکمه ابتدائیه ولسوالی ها به کمک جامعه جهانی بوده وکار ساختمان سایر دفاتر مورد ضرورت کاری درپلانهای میان مدت وطویل المدت در ج گردیده ومتناسب به امکانات مادی مرحله به مرحله تحت اجرا قرار میگیرند .

۳- آنچه مشخصاً طی یکسال گذشته ازبودجه ستره محکمه در عرصه اعمار دفاتر محاکم تأمین گردیده قرار ذیل اند :

الف - اعمار تعمیر محکمه استیناف ولایت بامیان دوماه کمتر از قرار داد یعنی در ظرف هفت ماه صورت گرفته وفعلا مورد بهره برداری قرار دارد .

(c) ketabton.com: The Digital Library

ب- اکمال بیش ازنود فیصد کار ساختمان محکمه استیناف ولایت خوست که بزودی مورد استفاده قرار خواهد گرفت .
ج- پیشبرد ۵۰ فیصد کار ساختمان محکمه استیناف ولایت نورستان که در ششماه اول سال بعد مورد بهره برداری قرار میگیرد .
د - اکمال ٦۰ فیصد کار ساختمان محکمه ولسوالی شغنان ولایت بدخشان که زمین آن توسط یکتن از متنفذین آن ولسوالی هبه گردیده ، در ربع اول سال آینده به پایه اکمال میرسد .
هـ - پیشبرد ۵۰ فیصد کار تعمیر محکمه استیناف ولایت سرپل که کار آن در سال ۱۳۸٤ آغاز یافته بود ولی بنابر معضلات فنی پیشرفت کار بطی گردید ، امید واراست تا اوایل سال بعد اکمال گردد .
و- قرار داد اعمار تعمیر الحاقیه محکمه استیناف ولایت نیمزور تکمیل گردیده وعنقریب کار ساختمان آن آغاز میگردد .
ز- مراحل پروژه سازی ساختمان های محاکم استیناف ولایات دایکندی و تخار که در اعمار هردو ساختمان ازنقشه مرتبه وزارت انکشاف شهری استفاده میشود تکمیل گردیده ،آماده عقد قرار داد از طریق داوطلبی میباشد .
٤- به کمک دفتر مبارزه با مواد مخدر سازمان ملل متحد (UNODC) پنج باب مراکز حمایه عدلی وقضایی در ولایات بلخ ، ننگرهار، کندز، لغمان وپکتیا اعمار گردیده و پلان اعمار این مراکز طی سال آینده در ولایات بغلان ، هرات وبامیان رویدست بوده که همزمان باآن در ولایت کندهار نیز اعمار چنین مرکز مطالعه میگردد . ازاین دفاتر به مثابه مراکز فرهنگی که با سهولت های انترنت نیز مجهز اند در برگزاری محافل، مجالس، سیمینارها وکنفرانسهای قضایی استفاده بعمل می آید .
۵- ستره محکمه در مجموع ۱٤۱ باب منزل رهایشی قضات را در ۲٤ ولایت به اختیار دارد که دردهه ۱۳٤۰ هجری شمسی اعمار گردیده اند ولی به اثر حوادث، پنجاه فیصد این منازل تخریب گردیده وقابل ترمیم میباشند ؛ ولی بخاطر ترمیم وبازسازی این تعمیرات بودجه لازم به اختیار ندارد صرف ۲۱ باب ازاین منازل آنهم در ولایات بدخشان، کندهار وکندز ازجانب مجامع جهان ترمیم گردیده اند.
یک ارزیابی مقدماتی نشان میدهد که برای ترمیم ساختمانهایی که سه دهه قبل اعمار گردیده ونیز جهت اعمار تعمیرات جدید کاری برای محاکم طبق ضرورت به وجوهی بالغ برهفتاد ملیون دالر ضرورت احساس میگردد.
٦- ساختمان مخزن و ثایق ولایت پنجشیر درمحوطه تعمیر آن ریاست اکمال گردیده و مورد استفاده قرار داده شده است .

یازدهم – تأمین هماهنگی میان ارگان های عدلی – قضائی :

بمنظور تأمین هم آهنگی میان محاکم وارگان های حقوقی – عدلی ورفع مشکلات عملی در این زمینه ، به ابتکار ستره محکمه ، شورای عالی ستره محکمه تصمیم گرفت تا کمیته هم آهنگی ارگان های عدلی – قضائی بریاست جناب بهاءوالدین (بهاء) رئیس دیوان جزای عمومی ستره محکمه به ترکیب ذیل تشکیل یابد:

۱- رونسای دیوان های امنیت عامه و تجارتی ستره محکمه .
۲- معین مسلکی وزارت عدلیه .
۳- معین وزارت امور داخله .
٤- معاون ریاست عمومی امنیت.
۵- رئیس عمومی محا بس .
٦- رئیس بورد مشورتی امور عدلی و حقوقی ریاست جمهوری .
۷- رئیس امور مبارزه با جرایم جنائی.
۸- رئیس مبارزه با تروریزم.
۹- رئیس خارنوالی استیناف .
۱۰- رونسای محاکم حوزه اول وچهارم شهرکابل.

نخستین جلسه این کمیته بتاریخ ٤ میزان ۱۳۸٦ درمقر ستره محکمه دایر گردیده وروی مسایل ومشکلات

(c) ketabton.com: The Digital Library

مربوط بحث و غور همه جانبه صورت گرفت . دراین جلسه وجلسات بعدی کمیتهٔ هم آهنگی ارگانهای عدلی وحقوقی توافقات ذیل به عمل آمد :

- در رابطه به صدور احکام غیابی در قضایا جزایی نسبت اینکه در مرحله استینافی باوجود تعیین وکیل مسخر مشکلاتی بروز مینماید وطبق قانون اجراات جزایی محکوم باید ازطریق تنفیذ حکم وتوقیف به محکمه حاضر شود بحث صورت گرفته واتخاذ یک تصمیم جدید در زمینه ضروری پنداشته شد .
- بخاطر رسیده گی دوسیه های محبوسینی که حکم محکمه درمورد شان وجود ندارد فیصله شد تا اداره محبس محبوسین را باتفکیک میعاد حبس آنها (قصیر- متوسط و دوام) به موقع به اختیار قرار دهند .
- بخاطر تطبیق درست وبه موقع فرامین عفو مقام ریاست جمهوری، برانفاذ یک مقرره که درآن موعد معین جهت تطبیق فرمان وجود داشته باشد تأکید شد تا بالای کسانیکه درتطبیق فرمان فرو گذاشت مینمایند مؤیدات جزایی تطبیق گردد.
- حبس در زندان به مفهوم قطع رابطه محبوس باجهان بیرون است بناً هرگونه ارتبا ط محبوس با بیرون محبس به استثنای اقارب وی مجاز نمیباشد، باید تماس آنها طبق قانون ونظرداشت مقرره تنظیم ملاقات ها که قرار است طی مراحل شود مرعی گردد ،تا ازحوادث ناگوار احتمالی جلوگیر بعمل آید .
- تأکید شد تا گرفتاری قضات طبق قانون و بااشتراک نماینده گان ستره محکمه ولوی څارنوالی صورت بگیرد وروی امکان تدویر یک سیمینار مشترک هماهنگی که در آن مسئله مصئونیت قضایی نیز مطرح خواهد شد بحث بعمل آمد والی فراهم شدن چنین فرصتی به رعایت احکام قانون در زمینه تأکید شد.
- تفاهم بعمل آمد تا هر ارگان طبق قانون حدود وصلاحیت های کاری شانرا تشخیص و رعایت نمایند تا ازتداخل اجراات جلوگیری بعمل آید .
- مشکلات ریاست عمومی محابس ازناحیه نداشتن محابس به استندرد های بین المللی واینکه بعضی ازمحابس درولایات در تعمیرات کرایی فعال اند وهمچنان نداشتن وجوه کافی بخاطر بهبود شرایط محابس وتوقیف خانه ها وشرایط صحی محبوسین مفصلاً مورد بحث قرار گرفته تأکید شد تاحل این مشکلات از مجرای اصولی آن تحت مطالعه قرار داده شود .
- تجویزشد تا اداره محبس طبق مقررات مربوط موضوع نگهداری جداگانه زنان و دختران وپسران برهنه صورت ومردان محبوس را دقیقاً تنظیم نموده و اقداماتی را مراعات نماید تا زمینه های تجاوزجنسی بالای آنها کاملً منتفی گردد .
- درمورد رسیده گی قضایای جنایی وتروریزم که ازطریق ریاست مبارزه باتروریزم وزارت امور داخله در مرکز تحقیق میشود ولی څارنوالی رسیده گی آن را ازطریق څارنوالی محل ارتکاب جرم میداند تفاهم شد تا درچنین زمینه ها قبلاً با مقام لوی څارنوالی مشوره صورت گیرد البته در رسیده گی قضایی اینطور قضایای خطرناک از طریق ستره محکمه به محاکم مرکز تفویض صلاحیت صورت خواهد گرفت.
- تأکید شد تا درقضایای سنگین جرمی تثبیت هویت متهم ویا محکوم برویت تذکره هویت که خالی از تزویر و ابهام باشد صورت گیرد . عکس محکوم ونشان شصت وی حتمی است .
- تفاهم بعمل آمد تا شورای عالی ستره محکمه درمورد مشکل مربوط به محکومینی که به حبس الی دوسال محکوم شده اند ولی در اثر تأخیر دررسیده گی قضایای شان الی مرحله فرجام مدت حبس آنها اکمال وخود شان درمحبس میمانند تصمیم لازم اتخاذ نماید . و نیز تجویز بعمل آمد تا درمورد رهایی متهمین قضایای سبک که بدون ضرورت مبرم ازطریق څارنوالی توقیف میگردند طبق قانون اجراات جزایی عمل شود و محاکم میتوانند مسأله تضمین مالی بخاطر رهایی چنین افراد را الی صدور فیصله طبق قانون مدنظر بگیرند .
- دررابطه به تعیین وکیل مسخر در قضایای جزایی که نمیتوانند به صورت درست از اتهام منسوب دفاع نمایند تفاهم بعمل آمد تا درچنین موارد ترجیحاً از مساعدین حقوقی استفاده شود تا ازحقوق متهم دفاع قانونی بعمل آورده بتواند .
- در رابطه به فیصله های غیابی در قضایای جزایی بحث مفصل بعمل آمد ، تصمیم گرفته شد تا به منظور جلوگیری از اتلاف حقوق طرفین دعوی ، حتی الامکان سعی گردد تا شخص متهم که میتواند بهتر ازخود دفاع نماید به محکمه حضور داشته باشد زیرا درقضایای جنایت و جنحه حضور خود متهم با وجود

(c) ketabton.com: The Digital Library

داشتن وکیل ضروری دانسته شده است بناء محاکم باید قبل از صدور فیصله راجع به حضور ویا امکانات حضور متهم به جلسه قضایی اطمینان خویش را رسماً حاصل بدارند وسعی شود تابه حضور متهم درجریان محاکمه ارزش بیشترمعطوف گردد.

- در رابطه به متهمینی که ازجانب محاکم تحتانی حکم به رهایی آنها صادر گردیده ولی قضایای شان تابع مراحل بعدی استینافی و دیوانهای ستره محکمه اند یکبار دیگر صحبت گردیده وروی اخذ ضمانت بالمال از چنین افراد توسط ارگانهای مسئول درچوکات قوانین بحث صورت گرفته وبه رعایت جانب احتیاط که مشکلات بعدی درزمینه را منتفی نماید تأکید بعمل آمد .

- به منظورحل مشکلات ریاست عمومی محابس ، به محاکم هدایت داده شد تا یک نقل ازفیصله های شانرا به ریاست عمومی محابس ارسال نمایند .

- ضمن بحث روی مطالعه شخصیت مجرم که محاکم را در اتخاذ یک فیصله عادلانه و قانونی کمک مینماید تأکید بعمل آمد تا محاکم درمراحل مختلف رسیده گی قضایا ، شرح هویت وسوابق جرمی متهمین را یادداشت وضم دوسیه مربوط نماید .

- ازآنجایی که نگهداری اطفال نه به معنی تعجیز و تعذیب بلکه به مفهوم تأدیب و تربیت آنهاست بناً تفاهم شد تا محکمه اختصاصی اطفال در زمینه عطف توجه بیشتر نموده درتشخیص وکتگوری اعزام اطفال به محلات باز وبسته تربیت ، ازدقت کامل استفاده نماید . اذعان شد که مطالعه روان طفل از زوایای مختلف و ازطرق ممکنه محکمه را در اصدار حکم کمک مینماید وباید در این پروسه وجاهت طفل جداً مدنظر باشد.

- در رابطه به مشکل نگهداری بعضی ازمتهمین که ځارنوالی امر توقیف آنها را نگرفته و دوسیه های آنها را تکمیل نکرده ودر طی مراحل دوسیه های شان تأخیر بعمل آمده است. بحث صورت گرفته تجویز شد تاچنین مشکلات رسماً به اطلاع مقام لوی ځارنوالی رسانیده شود .

- ازانجاییکه ځارنوالی قضایا را صرف در مسایل جزایی تعقیب میکند تجویز شد تا در رسیده گی به قضایا اول منشاء و بعد ناشی تشخیص و تازمانیکه موضوع حقوقی یک قضیه حل نگردد ، ناشی که عبارت از جنبه جزایی قضیه است مورد رسیده گی قرار نگیرد . ارگانها باید صلاحیت های قانونی شانرا با دقت کامل بدون تداخل وظیفوی طبق احکام قانون اعمال نمایند .

- در رابطه به تنفیذ فیصله های محاکم ابتدائیه دایر بررهایی متهمین ونقض بعضی ازاین فیصله ها در محاکم فوقانی درحالیکه دستگیری مجدد متهمین آن نیز ناممکن میباشد ، بحث همه جانبه صورت گرفته وبالاخره اتفاقاً تصویب شد تا به منظور نگهداری ویا تحت نظر قرار دادن چنین متهمین الی صدور حکم قطعی محاکم فوقانی محل مناسبی درچوکات وزارت عدلیه ویا هرارگانیکه لازم باشد تدارک وموضوع به مقامات محترم عالی دولت پیشنهاد گردد .

- در رابطه به ارتقای فعالیت اداره مساعدتهای حقوقی که اخیراً برمبنای حکم مقام عالی ریاست جمهوری به وزارت عدلیه مدغم گردیده صحبت بعمل آمد و روی توسعه تشکیلات آن به ولایات وحتی به ولسوالی ها بحث شد وتأکید گردید تا وکلای فهمیده ومسلکی به منظور اجرای بهتر خدمات حقوقی دراین اداره جذب گردند .

- ضمن بحث روی مشکل بی سرنوشتی متهمین ، تفاهم شد تا از ضمانت خلاف قانون جلوگیری شود ، ریاست عمومی محابس از تحویلی متهمین فاقد اسناد ځارنوالی ونیز از پذیرش متهمین بدون فورم تمدید توقیف در توقیف خانه بپرهیزد ومحاکم نیز در رسیده گی به قضایا ، قضایای مستعجله را بادرنظرداشت جنبه های خفیفه وقباحت هرچه زود تر بررسی نموده و درمورد آنعده قضایایی که شامل حبس قصیر میگردند هرچه عاجل اصدار حکم نمایند .

- کمیته هماهنگی تأکید کرد تا ځارنوالی بارعایت احکام قانون از مداخله در دعاوی حقوقی بپرهیزد.

- در تداوم گفتگو پیرامون موقف وارزش قرار های قضایی ازجانب محاکم تصریح شد که محکمه حق ندارد قرار قضایی را درماهیت ومتن موضوع صادر نماید ولی میتواند چنین قرار را در شکل قضیه صادر کند.

- ارگانهای کشف و تحقیق در اخذ اقرار از متهمین درچوکات قانون عمل کرده ومظـــــاهر عدول از

(c) ketabton.com: The Digital Library

قوانین را در اخذ اظهارات متهمین منتفی نمایند زیرا محاکم به اقرار متهمین عندالمحکمه ارجحیت میدهند ونباید مواردی پیش آید که متهمین ثبت اقرار ویا اعترافات قبلی شانرا در دوسیه ناشی از فشار واجبار وانمود کنند بهتر است سطح آگاهی قانونی ومسلکی مستنطقین بلند برده شود تا استنطاق به گونه منطقی و با حوصله مندی بیشتر انجام پذیرد .

- تفاهم بعمل آمد تا مشکل عدم موجودیت محاکم نظامی در یکعده از ولایات که معضله انتقال متهمین از یک ولایت به ولایت دیگر را ایجاد نموده به شورای محترم عالی ستره محکمه مطرح گردد .

- بنابر شرط بودن حضور متهم در مرحله استینافی ، ازریاست عمومی محابس خواسته شد تا چنین محبوسین را الی صدور فیصله استینافی به محلات دیگری انتقال ندهند.

به منظور رسیده گی به موقع دوسیه ها ، به نماینده ارگان مربوط وظیفه داده شد تالست مرتبه شانرا که فاقد جزئیات لازم میباشد ، تصحیح و تکمیل نموده وبعد به اختیار قرار دهند تا برویت آن اجراات بعدی بعمل آید.

- در رابطه به تجدید نظر بر قضایایی که برعلیه حقوق دولت ارائه میشوند ، توضیح گردید که در صورت بروز دلایل جدید مبنی بر تجدید نظر، میعادی مطرح بحث نمی باشد . ولی در طرح چنین تقاضا ها درسایر موضوعات ایجاب مینماید تاشورای محترم عالی ستره محکمه موعد معینی را در زمینه مشخص فرمایند .

- درمورد تطبیق احکام محاکم در مورد مدیونین بحث صورت گرفته تأکید بعمل آمد تا با چنین قضایا که عمدتاً شامل مدیونین متمرد ویا مدیونین متأثر میگردد مطابق قانون و مسایل فقهی که بسیار جامع و همه جانبه اند برخورد و اجراات صورت گیرد.

- درجلسه درمورد یکعده از دعاوی حقوقی اشخاص که در آن چال وفریب طرف مقابل به ملاحظه رسیده و قضیه را به جزایی نیز میکشاند صحبت مفصل و همه جانبه بعمل آمد .

- دراین خصوص نگرانیهای زیادی از فرارمظنونین و تقاضاهای مدعیان مبنی بر دستگیری عاجل و یا جلوگیری از فرار آنها بخصوص از میادین هوایی مطرح و تفاهم بعمل آمد تا پولیس در همچو موارد اقدامات جدی نموده و حکم ممنوع الخروج چنین افراد را از محکمه بدست آورد . و محاکم نیز باید برطبق همین تفاهم براساس تقاضای مراجع کشف و تحقیق حکم گرفتاری ویا ممنوع الخروجی را صادر نمایند .

- درجلسه توضیح شد که کشف جرم از صلاحیت پولیس و صلاحیت تحقیق آن از وظایف ځارنوالی است بناً ارگانهای کشف حق نظارت را درچوکات قانون دارا بوده ولی حق داشتن توقیف خانه را بنابر نداشتن وظیفه تحقیق ندارند . بناً بجز از ځارنوالی که صلاحیت تحقیق وتعقیب عدلی را دارد ، محلی نزد سایر ارگانهای کشفی بنام توقیف خانه قانونیت نداشته باید تمامی ارگانهای کشف وتحقیق اجراات وعملکرد شانرا مطابق قوانین نافذه کشور عیار نمایند .

- به منظور کاهش ازدحام در محابس روی پیشنهاد تعدیل برخی از جزا های خفیفه حبس به جزای نقدی تبادل افکار بعمل آمده واضافه شد که بهتر است زمینه کار فزیکی محکومین حبس قصیرکه ازیکروز تایکسال اند در پروژه های خدمات اجتماعی مطالعه شود ومحاکم نیز درچنین حالات باتوجه به کیفیت جرم ومیزان اضرار اجتماعی جرایم ، ازجرایم نقدی مندرج قانون جزاء استفاده معقول ومنطقی بعمل آورند .

دوازدهم - درمورد تحقق پلان ستراتیژی :

ستره محکمه در سال ۱۳۸۵ بخاطر نیل به اهداف ومقاصدی که مردم و دولت در ارتباط تأمین عدالت از قوه قضائیه انتظار دارند ، پلان ستراتیژی پنج ساله را تنظیم نمود .

درسال ۱۳۸٦ ، در توافق و تطابق با پلان ستراتیژی انکشاف ملی افغانستان ، پلان مذکور مورد بازنگری قرارگرفت وطرح آخرین ازجانب مقامات ذیصلاح مورد تائید قرار داده شد و نهائی گردید.

درجریان سال ۱۳۸٦ موارد ذیل به اساس پلان ستراتیژی تحقق پذیرفته است :

۱- موضوع ایجاد ریفورم در ساختار قوه قضائیه توسط یک کمیسیون با صلاحیت روی دست گرفته شده وکار در این مورد به اساس اصول علمی و تجارب سایر کشورها جریان دارد.

۲- درمورد سیستم اداری محاکم ، مطالعه مزید صورت گرفت و به خاطر تطبیق اصلاحات در ساختـــار

(c) ketabton.com: The Digital Library

امور اداری محاکم وایجاد سهولت برای انجام امور اداری محاکم و برای مراجعین طرزالعمل سیستم اداری محاکم از جانب شورای عالی ستره محکمه تصویب و نافذ گردیده که تطبیق آن توسط کمیته مرکب از محققین به کمک پروژه امور عدلی وقضائی آغاز شده جریان دارد .
۳- مقرره طرزسلوک قضائی ، بعد از طی مراحل قانونی نافذ و به محل تطبیق قرار داده شد .
٤- به منظور ریفورم ساختار اداری ومواظبت از کادرهای اداری کمیته با صلاحیتی مؤظف گردید تا با درنظرداشت اسناد تقنینی مربوط وبارعایت خصوصیت کار قضائی موضوع تطبیق سیستم (P.R.R) را در مورد منسوبین اداری قوه قضائیه مطالعه نموده و در عمل پیاده نماید که کار دراین زمینه جریان دارد.
٥- به منظور تهیه وسایل نقلیه برای استفاده قضات ومنسوبین قضائی و اداری قوه قضائیه در جریان سال ۱۳۸٦ تعداد (٥٠) عراده واسطه نقلیه تهیه گردیده و سلسله این کار در سال ۱۳۸۷ نیز جریان خواهد داشت .
٦- موضوع تنظیم معاش مناسب برای قضات در همکاری با وزارت عدلیه ووزارت مالیه ، در قانون معاش مقامات دولت تنظیم و بعد از تصویب حکومت جهت طی مراحل قانونی به ولسی جرگه تقدیم گردید.
سایر مطالب مندرج پلان ستراتیژی طبق پیش بینی که در خود پلان درج است ، در حال تطبیق تدریجی قرار دارد.

موانع ومشکلات کاری :

ستره محکمه جمهوری اسلامی افغانستان در پهلوی فعالیت ها و دست آورده های که مختصراً توضیح گردید ، در برابر یک سلسله مشکلات وپرابلم ها نیز قرار دارد که اهم آن قرار ذیل است :
۱- در حال حاضر عدم وجود اتاق کار کافی ومناسب باعث رکود وکندی دراجراات شده است . زیرا دو وسه شعبه دریک اتاق جابجا شده است درحالیکه همین اتاق حتی برای یک شعبه کافی نمی باشد.
۲- معاش منسوبین قوه قضائیه اعم از قضات وکارمندان مسلکی واداری قناعت بخش نبوده تکافوی ضرورت های اولیه شان را نمی کند . گرچه بمنظور رفع این مشکل در قانون معاشات مقامات دولت پیش بینی لازم صورت گرفته ولی قانون مذکور هنوز طی مراحل نکرده وتحت غور پارلمان قرار دارد.
همچنان به منظور رفع مشکل منسوبین اداری پروژه اصلاحات اداری روی دست گرفته شده است که کار آن عملاً جریان دارد .
۳- عدم وجود منازل رهایشی در قدم اول برای قضات محاکم استیناف ومحاکم ولسوالی .
٤- عدم کفایت دفاتر کاری برای محاکم استیناف ومحاکم ولسوالی .
٥- عدم وجود امنیت کافی .
٦- وجود مشکلات در امور احصائیه قضائی که درنتیجه باعث دیر رسیدن ویانرسیدن ارقام احصائیوی می گردد .
۷- عدم وجود ارتباط مخابراتی قوی بخصوص انترنت میان ستره محمه ومحاکم استیناف در قدم اول (ستره محکمه وزون های هشت گانه قضائی) و درقدم بعدی (ستره محکمه ومحاکم استیناف ولایت) ودر قدم اخیر (بین ستره محکمه ومحاکم ولسوالی).
۸- عدم موجودیت شخص مسئول احصائیه وگزارشدهی در ریاست های محاکم استیناف ولایات درحالیکه باید در هر ریاست محکمه استیناف یک بست مدیریت، بحیث مدیر احصائیه ایجاد وتحت تربیه قرار داده شود تاامور احصائیه قضائی وگزارشدهی را در سطح ریاست محکمه استیناف ومحاکم ولسوالی تنظیم نماید .
۹- عدم همکاری تلویزیون ملی در بازتاب مکمل اخبار مربوط به کنفرانسها، سیمینار ها ، سایر مجالس و فعالیت های کاری ستره محکمه .
۱۰-موجودیت وضعیت نامتوازن تخنیکی به گونه مثال داشتن وسایل متعدد ومدرن کمپیوتری ولی در عین حال کمبود برق که استفاده از این وسایل را ناممکن می سازد ویابه کندی مواجه می نماید .

ویژه گیهای فعالیت سال ۱۳۸٦ ستره محکمه ج.ا.ا نسبت به سال ۱۳۸٥ :

تاجائیکه گزارش مرتبه نشان میدهد، فعالیت سال۱۳۸٦ستره محکمه ج.ا.ا نسبت به سال ۱۳۸٥ دارای ویژه گی های خاص بوده از نظر مقایسه ومقارنه بهبودی قابل ملاحظه را در زمینه ساختارو به ارتباط

(c) ketabton.com: The Digital Library

تأمین اهداف ومقاصدی که جامعه از ارگان قضائی دارد ، نشان می دهد که برخی ازین ویژه گی ها طورنمونه خاطر نشان می گردد :

۱- در سال ۱۳۸٦ تعداد (۲۱۵۰۷) قضیه به دیوانهای ستره محکمه راجع گردیده در حالیکه در سال ۱۳۸۵ مجموع قضایای وارده را (٦۱۸۹) قضیه تشکیل می داد که قضایای وارده سال ۱۳۸٦ نسبت به سال ۱۳۸۵ تعداد (۱٤٦۸۸) قضیه بیشتر است .

رقم فوق این مطلب را بدست می دهد که زیادت قضایاد لیل اعتماد مردم نسبت به قوه قضائیه می باشد ومردم نسبت به اعتمادی که به قوه قضائیه حاصل کرده اند برای رسیده گی مسایل ومنازعات شان به دستگاه قضائی مراجعه نموده اند واین خود یکی از موفقیت های قوه قضائیه را تشکیل میدهد وپاسخی است به بیان کسانی که گفته اند مردم به محاکم اعتماد نداشته به عدالت خصوصی مراجعه می نمایند .

۲- دیوان های ستره محکمه در خلال سال ۱۳۸٦ تعداد (۷۳۰٤) قضیه رابررسی نموده اند . در حالیکه تعدا قضایای بررسی شده در سال ۱۳۸۵ ، (۳۰۱٤) قضیه را احتوامی نماید که بـــه ا ینصورت فعالیت سال ۱۳۸٦ نسبت به سال ۱۳۸۵ ، (۱٤۲) فیصد بیشتر است .

۳- تاجائیکه راپور های واصله نشان میدهد عواید یکساله محاکم مرکز وعواید نه ماهه محاکم ولایات جمعاً (۸۲۹۰۱۷۸۱٦) هشت صدوبیست ونه ملیون وهفده هزار وهشت صدو شانزده افغانی می شود. درحالیکه عواید یکساله سال ۱۳۸۵ مبلغ (۲۵۳۸۳۱٦٤۵) دوصدوپنجاه وسه ملیون وهشت صدوسی ویک هزار شش صدو چهل وپنج افغانی را احتوا مینماید . به این صورت عواید سال ۱۳۸٦ نسبت به سال ۱۳۸۵ افزایش بیش از سه برابر را در بردارد . ازدیاد محصول آن هم با کمیت بیش از سه برابر خودنمایانگر اجرای خدمات بیشتر وتوجه به تنظیم عواید دولت می باشد .

٤- درخلال سال ۱۳۸۵ صرف یک مقرره بمنظور تنظیم امور معارف قضائی تدوین و تصویب گردیده بود ، درحالیکه در سال ۱۳۸٦ بخاطر تنظیم ساختار قوه قضائیه ، تنظیم امور محاکم ، ساده سازی اجراات وبه مقصد تطبیق ستراتیژی قوه قضائیه دو طرح (قانون تشکیل وصلاحیت قوه قضائیه) و(قانون تشکیل وصلاحیت محکمه خاص برای محاکمه وزراء) و(طرح تعدیل برخی مواد قانون اصول محاکمات مدنی) تنظیم وپس ازتدقیق وطی مراحل مقدماتی بمقامات ذیصلاح غرض تصویب نهائی سپرده شده است . همچنان (٤) مقرره(٤) طرزالعمل(۲) قاعده توضیحی و (۵) رهنمود بمنظور تنظیم امور مربوط پس از تدوین وتدقیق ذریعه شورای عالی ستره محکمه تصویب ونافذ شده است که نسبت به سال ۱۳۸۵ افزایش قابل ملاحظه داشته دارای ویژه گی خاص می باشد.

۵- پروگرام معارف قضائی که مقرره وستراتیژی آن دراواخر سال ۱۳۸۵ طرح وتصویب گردیده بود برای باراول در سال ۱۳۸٦ به محل تطبیق قرار داده شد که اجرای برنامه های تبلیغ حقوقی ازطریق تلویزیون ملی ازنتایج آن می باشد و درسال های قبل اصلاً سابقه ندارد .

٦- یکی از ویژه گی های دیگر در فعالیت ستره محکمه گشایش صفحه انترنیتی بود که رهبری ستره محکمه به منظور انعکاس دست آورده های کادری قوه قضائیه و قرار دادن آن درمعرض دید مردم دست به چنین اقدامی زد که مواد واسناد قابل نشر درین ویب سایت توسط کمیته اختصاصی در مطابقت با مقرره مربوط تنظیم گردیده وبه بخش (IT ستره محکمه تسلیم داده میشود . این اقدام برای بار اول صورت گرفته وعلاقمندان میتوانند با گشایش این صفحه در داخل کشور و درتمام دنیا از گزارش ها وفعالیت های کاری ستره محکمه و درعلوم حقوقی – قضائی آگاهی حاصل نمایند .

۷- تدویر سیمینار عالی رونسای محاکم ونشر مصوبات آن از موضوعات ویژه ومهم دیگر است که بعد از سال ۱۳۸۱ تحقق پذیرفته است .

درین سیمینار بیش از (۳۰۰) موضوع مورد ارزیابی قرار گرفته توضیحات قانونی پیرامون احکام قوانین مربوط تنظیم ویک سلسله لوایح ومقررات بمنظور ساده سازی اجراات وبهتر شدن امور قوه قضائیه تدوین وپس ازتائید سیمینار و تصویب شورای عالی ستره محکمه نشر وبه اختیار محاکم قرار داده شد که دارای ویژه گی خاص می باشد .

۸- بمنظور نظارت از فعالیت محاکم (٦۱) گروپ قضائی مرکب از مفتیشین ومدققین قضائی به محاکم استیناف ولایات اعزام گردید تا امور قضائی و اداری محاکم را بررسی نموده نتایج را به مرکز گزارش

(c) ketabton.com: The Digital Library

دهند ونیز برای شان ازمقام ستره محکمه صلاحیت تفویض گردید تا در صورت کمبود نصاب قضائی درفیصله موضوعات بامحاکم همکاری نمایند .

تجویز این موضوع نسبت به ۱۳۸۵ دارای ویژه گی خاص می باشد زیراهدف از اعزام مفتیشین و مدققین به محاکم تنهاتفتیش فعالیت محاکم نبوده بلکه رفع مشکلات ورهنمائی محاکم وسهم گیری در فیصله موضوعات در صورت کمبود نصاب قضائی از اهداف آن بوده است .

۹- ستره محکمه بمنظور پاکی صفوف قضائی وشفافیت کاری اقدامات جدی وپیگیر را درمبارزه با فساداداری آغاز وطی سال ۱۳۸٦ جمعاً (۳۵) تن منسوبین قضائی و اداری رابه اتهام اخذه رشوه به محاکم کشانید که این اقدامات نسبت به سال ۱۳۸۵ چشمگیر وقابل ملاحظه است .

۱۰- بمنظور تأمین هماهنگی میان ارگان های عدلی وقضائی جلسات کمیته هم آهنگی به ابتکار ستره محکمه وتحت ریاست رئیس دیوان جزای عمومی ستره محکمه تشکیل و درخلال سال ۱۳۸٦ بیش از (۳۰) موضوع کلیدی را مورد غور وارزیابی قرار داده تصامیم لازم ومقتضی را اتخاذ کرد که باعث ایجاد تفاهم میان مقامات مذکور و موجب تسهیل دراجراات ارگانها شده است .

این اقدام که سابقه ندارد یک موضوع کاملاً جدید بوده حایز مفیدیت ومؤثریت می باشد ویکی ازویژه گی های اجراات مختص به سال ۱۳۸٦ را تشکیل میدهد .

۱۱- ستراتیژی قوه قضائیه که در سال ۱۳۸۵ طرح ریزی شده بود برای بارنخست درخلال سال ۱۳۸٦ بطور تدریجی وامتحانی مورد تطبیق قرار گرفت وازجمله مطالب مندرج ستراتیژی(٦) موضوع مهم آن که عبارت از: ایجاد ریفورم در ساختار قوه قضائیه ، تنظیم طرزالعمل سیستم اداری محاکم وساده سازی اجراات ، تنظیم مقرره سلوک قضائی، اصلاح ریفورم اداری و آغاز پروسه (PRR)، تهیه وسایل ترانسپورتی برای برخی محاکم واقدامات مقدماتی جهت طرح قانون معاش قضات روی دست گرفته شده است که این موضوعات نهایت مهم وباارزش بوده بنابر خصوصیت خودقابل ملاحظه می باشد .

(c) ketabton.com: The Digital Library

وزارت امور خارجــه

سیاست خارجی افغانستان در یک نگاه کلی :

به توفیق خدای بزرگ ، وباراده و همدلی مردم مصمم وبا درایت مقامات دولت ، وبا پشتیبانی کشورهای دوست، افغانستان میرود تا راه خود رابسوی آینده بگشاید ، نقش و اعتبار خود رابازیابد و با آثار زیانبارجنگ و دربدری اندک اندک فاصله گیرد وبه افقهای روشن آینده چشم دوزد . افغانستان ، به عنوان ملتی مسلمان ، مصمم به پیوستن به خانواده ی دموکراسی های کثرت باوراست.

دیپلوماسی جمهوری اسلامی افغانستان بر پایه ی باورها و ارزش ها وآرمان های اساسی بنیاد نهاده شده است ، که در ماده های هفتم وهشتم قانون اساسی کشور ازآن سخن رفته است . ما به خوبی به دشواری های این راه آگاه ایم . ولی، با اطمینان خاطر از پشتیبانی مردم افغانستان وهمکاران بین المللی مان ، مطمئن هستیم که توانیم در این را ه گام برداریم .

آنچه در سالیان اخیر بدست آمده است ، علی رغم مشکلات ونابسامانیهای گوناگونی که فراروی داشته ایم، گرانبها و قابل قدر است وبرای آینده این سرزمین نقشی تعیین کننده دارد ، واین همه ، نتیجه تلاشهایی است که ارگانهای مختلف دولت جمهوری اسلامی افغانستان هرکدام فراخور تواناییها وشرایط خود – به انجام رسانده است .

به خاطر دهه ها جنگ و خونریزی در کشور، افغانستان روابط متعادل سنتی و دیرینه خود را باهمسایگانش از دست داد . در طول سا لهای طاقت فرسای گذشته ، به افغانستان به عنوان کشوری وابسته نگریسته می شد تا ملتی مستقل وخود فرمان اکنون دولت وملت افغانستان دو پیام به همسایگانش دارد : نخست ، افغانستان خواهان همکاری یی برابر است ، دوم ، افغانستان می خواهد تسهیل کننده ی همکاری های منطقه یی باشد .

جمهوری اسلامی افغانستان ماموریت « هیات معاونت ملل متحد در افغانستان » (UNAMA) را برای افغانستان با ارزش و مهم می داند . همچنانکه ماموریت نماینده جدید را مهم ارزیابی می کند.

جنگ با تروریسم ازاولویت های افغانستان است . درنتیجه دیپلوماسی پیگرانه ، اکنون متحدان افغانستان با ما همنظر شده اند که هراس افگنان ازبیرون مرزهای افغانستان به صورت مداوم حمایت می شوند .

جمهوری اسلامی افغانستان خواهان تلاش و همکاری صادقانه همسایگان خود در مبارزه با تروریسم است. افغانستان خواهان مشارکت گسترده تر درمورد مبارزه با تروریزم میباشد ؛ اما میخواهیم مبارزه با تروریزم بیشتر صدا وسیمای افغانی پیدا کند .

افغانستان متحدان خود راتشویق کرده است تا دربرابر آنانی که از تروریسم به عنوان ابزاری برای کشورداری سود می جویند ، درانطباق کامل باهنجارها وحقوق بین الملل متحدانه وبا جدیت برخورد کنند .

ماهیت تروریسم مرزنمی شناسد، حوادث اخیر نشان داد که مردم کشورهای منطقه قربانی تروریسمی خواهند شد که بعضی حلقات استخباراتی در پی تقویت آن است . ما تمامی سود خود را در استقرار صلح می بینیم . ما سود خود را درحسن رفتار سیاسی وفهم طرف مقابل نهاده ایم ، حرمت متقابل ودوری از غرور خام تاریخی کلید عمران سرزمین ما وبرقراری صلح ورفاه در منطقه است .

(c) ketabton.com: The Digital Library

وزارت امور خارجه جمهوری اسلامی افغانستان ، بعنوان مجری سیاست خارجی دولت که رهبری آن با جلالت ماب رییس جمهوری است . برای پاسداری ازمنافع وحیثیت ملی افغانستان در جامعه جهانی و دفاع ازحقوق شهروندان افغانستان در تمام جهان ، با تمام توان وپشتکار به انجام وظایف خویش ادامه داده و در سال ۱۳۸٦ در زمینه های متعدد تحکیم و گسترش مناسبات وهمکاری های دوجانیه و چند جانبه با کشورها وسازمان های منطقه یی وبین المللی جهان ، دستاورد های چشمگیر داشته است .

۲- پیشرفت های دیپلوماسی جمهوری اسلامی افغانستان در سال ۱۳۸٦ :

جمهوری اسلامی افغانستان در ۳۷ پایتخت جهان و ٤ سازمان بین المللی سفارت مقیم ونمایند گی دایمی و ۱۵ قونسلگری دارد و با ۵۲ کشور به سطح نمایندگی های غیر مقیم (اکریدیت) روابط دیپلوماتیک دارد که از جمله در سال ۱۳۸٦ با ۱٤ کشور مناسبات دیپلوماتیک تأسیس شده است . همچنین شایان ذکر است که ۳۲ نمایندگی سیاسی مقیم و ٤۰ نماینده گی سیاسی غیر مقیم خارجی در افغانستان فعالیت دارد . وزارت امورخارجه دارای هفت نماینده گی ولایتی است . تعداد کارمندان وزارت در سال ۱۳۸٦ به ۸۷۲ کارمند می رسد که ٤٦۱ در داخل کشور ، ۳۵۸ کارمند در نماینده گی های افغانی مقیم خارج و ۵۳ کارمند در نماینده گی های ولایتی .

مدیریت های پنج گانه سیاسی ومدیریت ملل متحد و کنفرانس های بین المللی و ریاست تشریفات وزارت امور خارجه زمینه سفر ده ها هیأت رسمی از مقام های ارشد دولت جمهوری اسلامی افغانستان در سطوح مختلف رابه خارج و ده ها هیأت از رهبران ومقام های کشورهای دوست را به افغانستان فراهم آورده است .

۳- حوزه کشورهای جنوب وشرق آسیا :

پاکستان : در سال ۱۳۸٦ مناسبات افغانستان با کشورهای جنوب وشرق آسیا روبه گسترش بوده است . از جمله در ۱۸- ۲۱ اسد ۱۳۸٦ ، اولین جرگه مشترک امن منطقه یی افغانستان – پاکستان با اشتراک جلالتماب حامد کرزی رئیس جمهوری اسلامی افغانستان وشوکت عزیز صدراعظم اسبق پاکستان ، در کابل برگزار گردید . در مجلس اختتامیه جلالتماب جنرال پرویز مشرف رئیس جمهوری اسلامی پاکستان نیز اشتراک ورزید . وزارت امور خارجه در زمینه تحقق واجرایی شدن دستاوردها وتوافقات آن ، فعالیت های دیپلوماتیک ثمربخشی را انجام داده ومی دهد .

به ابتکار کشور ترکیه ، بتاریخ ۳۰ اپریل ۲۰۰۷ اولین جلسه سران افغانستان ، پاکستان وترکیه در انقره دایرگردید وطی صدور اعلامیه انقره توافق بعمل آمد تاکشورهای افغانستان وپاکستان بادرنظرداشت مناسبات تاریخی به گسترش و تحکیم مناسبات دوجانبه براساس حسن همجواری و احترام به تمامیت ارضی یکدیگر مبادرت ورزند . تداوم روند اجلاس ترکیه اهمیت خاص در جهت زدودن بحران بی اعتمادی وتحکیم مناسبات با کشور پاکستان دارد .

قرار فیصله ۲۲ اجلاس مشترک امنیتی افغانستان ، پاکستان و ناتو توافق به عمل آمد تا غرض ایجاد هماهنگی و تبادل اطلاعات در راستای مبارزه علیه تروریزم و جلوگیری از تردد تروریستان میان افغانستان و پاکستان ٦ قرار گاه امنیتی دردوسوی خط دیورند ایجاد گردد . در حال حاضر کار اعمار این مراکز جریان داشته وبزودی به فعالیت آغاز خواهند نمود .

همچنن درنتیجه تقاضا های مکرر جانب افغانی ، پاکسان موافقت نمود که ازتاریخ ۱ جنوری ۲۰۰۸ به بعد، محموله های ترانزیتی افغانی، بدون تخلیه در بنادرپاکستانی، طورسرغچ شده به افغانستان انتقال یابد.

مسایل مهاجرین افغان در پاکستان :

درنتیجه تلاشهای دیپلوماتیک دولت جمهوری اسلامی افغانستان ، حکومت پاکستان تصمیم به مسدود نمودن اردوگاه های جلوزی در پشاورو پیرعلیزی وگردی جنگل درصوبه بلوچستان راکه قرار بود در آغاز زمستان سال ۱۳۸٦ صورت گیرد به تعویق انداخت . درنتیجه سفر مورخ ۲٦ دسمبر ۲۰۰۷ رییس جمهوری اسلامی افغانستان به پاکستان ؛ حکومت پاکستان یک هزار بورس تحصیلی را در بخش های طب ، فارمسی ، انجنیری ، زراعت وسایر بخش های علوم ساینسی ، به افغانستان تخصیص داد .

۱- تمدید وقت برای ثبت نام مهاجرین افغان با تقاضای دولت افغانستان از پاکستان درراستای احترام به عودت داوطلبانه و تدریجی افغانها از آن کشور .

(c) ketabton.com: The Digital Library

۲- اشتراک هیئت افغانی در سیزدهمین جلسه کمیسیون سه جانبه میان افغانستان ، پاکستان و UNHCR بحث پیرامون مشکلات مهاجرین افغان در پاکستان .
۳- فراهم نمودن زمینه انعقاد چهاردهمین جلسه کمیسیون سه جانبه میان افغانستان ، پاکستان و UNHCR درکابل به منظور بحث پیرامون مشکلات مهاجرین افغان در پاکستان و دریافت راه های حل آن .
هند : مذاکرات جهت لغو مقررات راجستریشن افغانهایی که بصورت قانونی به هند مسافرت می کنند به دفتر پولیس هند مورد قبول مقامات هندی قرار گرفت . دولت هند ۸۵ بورس تحصیلی برای سال ۲۰۰۷-۲۰۰۸ به افسران اردوی ملی افغانستان اعطا نمود و در سال ۲۰۰۸- ۲۰۰۹ برای تعداد ۱۱۱ تن از افسران ومحصلین اردوی ملی افغانستان اعطا خواهد نمود .
به اثر تعاملات سیاسی و دیپلوماتیک سفارت افغانستان در دهلی نو ، دولت هند جاده مهمی را درساحه دیپلوماتیک منطقه چناکیاپور شهردهلی نو پایتخت آن کشور ، به نام قهرمان ملی افغانستان ، شهید احمد شاه مسعود ، نامگذاری کرد واین اولین باراست که درتاریخ معاصر هند ، چنین افتخاری به یک رهبر افغانستان اعطاء می گردد . این جاده بتاریخ ۵ اپریل ۲۰۰۷ به دست جلالتماب حامد کرزی ومنموهن سنگ صدراعظم هند گشایش یافت .
جاپان : وزارت امور خارجه زمینه گفتگوی کمک کنند گان جاپانی را در کنفرانس های انکشافی میان افغانستان و جاپان در کابل فراهم ساخت که به تاریخ ۱۷ اسد ۱۳۸٦ برگزار شد وطی آن راه های مؤثر جذب مساعدت های کشورجاپان به افغانستان مورد بحث قرار گرفت .
وزارت امور خارجه به هدف جذب و استمرار کمک های بلاعوض جاپان برای بازسازی افغانستان برنامه های کاری مفیدی را از مجراهای دیپلماتیک روی دست داشته است . تاکنون از مجموع مبلغ ۱٤۵۰ ملیون دالر کمک کشورجاپان بیش از ۱۲۰۰ ملیون دالر آن جذب و هزینه شده است که اخیراً جاپان درجلسه یی JCMB وعده کمک جدید ۱۱۰ ملیون دالر رانمود .
چین : افغانستان وجمهوری مردم چین مناسبات نزدیک وروبه گسترشی را درحوزه های اقتصادی ، سیاسی و امنیتی درچار چوب اعلامیه حسن همجواری میان دو کشور که سال پیش در بیجینگ امضا شد، دارند .
درحاشیه اجلاس سران شانگهای در بیشکیک رئیس جمهوری اسلامی افغانستان با " هوجنتاو" رئیس جمهور چین ملاقات نمودند . دراین ملاقات تفاهم صورت گرفت تا جانب چین راه مواصلاتی دوکشور را از طریق واخان مورد بررسی قرار دهد . طی سفر وزیر امورخارجه به چین وسفر وزیرخارجه چین به افغانستان موافقت نامه اهدای مساعدت آن کشور به ارزش ۸۰ ملیون یوان میان وزرای خارجه دوکشور به امضا رسید .
همکاری های امنیتی میان دو کشور به ویژه در بازی های المپیک ۲۰۰۸ صورت خواهد گرفت . جمهوری مردم چین تجهیزات نظامی به ارزش ۱٦ ملیون یوان به وزارت دفاع افغانستان اهدا نموده است .
مالیزیا : این کشور وعده سپرده است تا سفارت خود را در کابل به زودی و درموقع مناسب تاسیس نماید . سفارت افغانستان در کوالالمپور از دیرباز بدین سوفعال بوده . با پی گیری سفارت افغانستان در مالیزیا سیمینار سرمایه گذاری و سهم گیری در پروسه بازسازی افغانستان ازطرف وزارت خارجه مالیزیا برگزار شد .همچنین افغانستان ازلست سیاه مهاجرت مالیزیا خارج شده و از جنوری سال ۲۰۰۷ برای دارند گان پاسپورت افغانی هنگام رسیدن میدان هوایی بنادر مالیزیا ویزه صادر می گردد .

٤- حوزه خاورمیانه و افریقا :

ایران : رئیس جمهور اسلامی ایران در ۲۳ اسد ۱۳۸٦ به کابل سفر رسمی نمود . این سفر ٦ سند همکاری درعرصه های مبارزه بامواد مخدر ، جرایم سازمان یافته و تروریزم ، صحت حیوانی ، مطالعه واحداث جاده از بندر ابونصر فراهی به مرکز ولایت فراه ، زمین شناسی ومعدن ، ظرفیت سازی در وزارت خانه های جمهوری اسلامی افغانستان امضا شد و جمهوری اسلامی ایران ۵۰ ملیون دالر کمک بلاعوض جدید ایران به افغانستان را اعلان نمود. همچنین به اعطای ۱۰۰ بورسیه ماستری و دکتری وویزای کاربه ۲۰۰ تا ۳۰۰ هزار تن مهاجر افغانی مقیم ایران موافقت صورت گرفته است .
طی سال ۱۳۸٦ شش سند همکاری با جمهوری اسلامی ایران به امضا رسیده است .

(c) ketabton.com: The Digital Library

مسایل مهاجرین افغان در ایران : گروه مشورتی میان وزارت امور خارجه ، امورمهاجرین وعودت کننده گان و UNHCR درمورد مشکلات مهاجرین افغان در پاکستان و ایران ایجاد شده است . با پی گیری وزارت امورخارجه زمینه برای سه صد هزار ویزه کار درکشور ایران برای مهاجرین مقیم آن کشور فراهم شده است .

- پافشاری دولت افغانستان درمورد عدم اخراج اجباری افغانهای فاقد مدرک وهمچنان جلوگیری از آزار واذیت مهاجرین افغان درایران .
- ایجاد گروه مشورتی بین الوزارتی به منظور رسید گی به مشکلات مهاجرین افغان درایران و پاکستان.
- اشتراک هینت افغانی در سیزدهمین نشست کمیسیون سه جانبه میان افغانستان ، ایران و UNHCR بحث روی مشکلات مهاجرین افغان با جانب ایرانی .
- فراهم نمودن زمینه ملاقات دوجانبه هیأت افغانستان با هنیت ایرانی درمورد مشکلات مهاجرین افغان مقیم ایران .
- تهیه نظریات افغانستان درمورد ویزه کار برای مهاجرین افغان مقیم ایران .
- برگزاری چهاردهمین نشست کمیسیون سه جانبه با ایران درکابل .
- ارسال یاد داشتهای مختلف به سازمانها وسفارتهای کشورهای دوست به منظور جلب همکاری آنها با مهاجرین که قرار است از ایران اجباراً اخراج گردند .

٥- **سازمان کنفرانس اسلامی :** جمهوری اسلامی افغانستان آمادگی خود را برای برگزاری اجلاس علمای جهان اسلام در کابل یا جلال آباد ، به همکاری سازمان کنفرانس اسلامی در خزان سال ۲۰۰۸ اعلام نموده است که مورد موافقت آن سازمان قرار گرفته است .

تقویت روابط با کشور های اسلامی ، اولویت سیاست خارجی افغانستان محسوب می شود ، افغانستان ، «سازمان کنفرانس اسلامی» را به دیده ی یکی از بهترین نهاد ها برای یافتن راه حل بسیاری از چالش های جهان اسلام ، می نگرد .

ترکیه : امضای موافقت نامه رفع ویزه ازپاسپورت های سیاسی میان جمهوری اسلامی افغانستان وجمهوری ترکیه در سال ۱۳۸٦ صورت گرفت ، همچنان امضای پروتوکول بازسازی و پیشبرد کار های شفاخانه ابن سینا کابل . جمهوری ترکیه ۱۰۰ ملیون دالر کمک بلاعوض برای پروژه های بازسازی وارتقای ظرفیت در افغانستان تخصیص داده است . همچنین جمهوری ترکیه میزبان نشست سه جانبه رؤسای جمهوری افغانستان ، ترکیه وپاکستان در ۱۳۸٦/۲/۹ در انقره بود . کمک ۲٤ پایه توپ ۱٥٥ mm و ۲٤۰ هزار مرمی نه ملی متری تفنگچه از سوی کشورترکیه به دولت افغانستان اعطا گردید . اعزام مریضان افغانی جهت تداوی به کشورترکیه ازصد به دو صد مریض افزایش یافت .

عربستان سعودی : در نتیجه سفر رسمی وزیر امور خارجه در ۱۱-۱۳ ماه ثور ۱۳۸٦ به ریاض مشکل ویزه اقامت و انتقال آن از پاسپورت ها ی پاکستانی به پاسپورت های افغانی برای اتباع افغانی مقیم درعربستان سعودی حل گردید. همچنان تأسیس مرکز تحقیقات اسلامی با تمویل مالی عربستان سعودی و ازدیاد بورس های تحصیلی به محصلان افغان مورد توافق قرار گرفت . با تلاش وزارت امور خارجه زمینه سازی برای بازار کارکارگران افغانی در حوزه خلیج فارس مهیا گردید .

امارات متحده عربی : درنتیجه سفر رسمی وزیرامور خارجه در ۱۳۸٦/۸/۱٦ به ابوظبی تفاهنامه تأسیس کمیسیون مشترک همکاری میان جمهوری اسلامی افغانستان و دولت امارات متحده عربی امضا گردید ؛ علاوه برآن درزمینه های دیگر نیز پیشرفت هایی صورت گرفته است : ازجمله شهرک شیخ زاید برای معلولین درکابل که در ۱۳۸٦/۹/۲٤ افتتاح گردید . به همین ترتیب دولت امارات متحده عربی کمک یک ملیون یورو را برای بازسازی بخش عدلی و قضایی افغانستان وهمچنین کمک ۱۰ فروند هلی کوپتر به وزارت دفاع ملی را تعهد نموده است .

کویت : درنتیجه سفر رسمی وزیرامورخارجه به کویت از ۱٤ الی ۱٦ ثور ۱۳۸٦ تفاهمنامه مشورت وهماهنگی میان وزارت های خارجه افغانستان وکویت امضا شد. درنتیجه سفررسمی رئیس جمهور به کویت از۲۰- ۱۳۸٦/۹/۲۱ که در عالی ترین سطح پذیرایی انجام شد ، موافقتنامه تشکیل کمیسیون مشترک همکاری های اقتصادی به امضاء رسید که نخستین موافقتنامه از نوع خود با یک کشور عربی

(c) ketabton.com: The Digital Library

می باشد . قرار است یک هیأت مختلط از ارگان های مختلف سکتوری به ریاست رئیس اداره آیسا جهت پیگری نتایج این سفر وشرح زمینه های سرمایه گذاری در افغانستان وجلب سرمایه گذاری های کویت ، عازم آن کشور گردید .

مصر: جمهوری اسلامی افغانستان و جمهوری مصر مناسبات دوستانه را در سال ۱۳۸٦ گسترش داده اند وکمک های مداوم این کشور در آموزش و ارتقای ظرفیت ادارات مختلف از جمله ارگانهای امنیتی افغانستان ادامه دارد .

٦- حوزه کشورهای آسیای میانه ، روسیه وشرق اروپا:

درنتیجه سفر رسمی رئیس جمهور به عشق آباد ، سه سند همکاری با جمهوری ترکمنستان در عرصه های تجارتی و اقتصادی ، حمل ونقل ترانزیتی و مشورت های متقابل بین وزارت های امور خارجه دوکشور امضا شده است . همچنین موافقت نامه های دوجانبه همکاری باکشورهای ازبکستان ، قزاقستان ، ترکمنستان وجمهوری اوکراین به امضا رسیده است .

- سفر جلالتماب حامد کرزی رئیس جمهوری اسلامی افغانستان به جمهوری ترکمنستان.
- اعلامیه مشترک رؤسای جمهوری اسلامی افغانستان وجمهوری ترکمنستان .
- موافقتنامه همکاریهای اقتصادی وتجارتی میان دولت جمهوری اسلامی افغانستان وحکومت ترکمنستان.
- موافقتنامه حمل ونقل وترانزیت میان دولت جمهوری اسلامی افغانستان و حکومت ترکمنستان .
- پروتوکول میان وزارت امور خارجه جمهوری اسلامی افغانستان ووزارت امورخارجه ترکمنستان پیرامون مشورتهای متقابل .

جمهوری اسلامی افغانستان درماه اپریل ۲۰۰۷ به پروسه ابتکار جهانی مبارزه علیه تروریزم هستوی پیوست و هیئت افغانی در سومین اجلاس ابتکارجهانی مبارزه علیه تروریزم هستوی منعقده آستانه – قزاقستان اشتراک نمود .

اروپای شرقی : درنتیجه سفر رییس جمهور بلغاریا به کابل ، اسلحه و مهمات نظامی از طرف کشور بلغاریا به اردوی ملی افغانستان مساعد ت شده است . بین افغانستان وجمهوری روسیه موافقت نامه مبارزه با قاچاق مواد مخدر وموافقت آموزش وارتقای تخصص کادرهای دیپلوماتیک امضا شده است .

در سفر ۱٤ جولای ۲۰۰۷ هیأت اوکراینی به ریاست وزیرامورخارجه آن کشور و انجام ملاقات هایی با جلالتماب رئیس جمهور ووزرای امور خارجه ، دفاع ، انرژی و آب ومعادن کشور وسفر معین سیاسی وزارت امور خارجه جمهوری اسلامی افغانستان به اوکراین دررابطه به سرنوشت آن عده افغانهایی که بطور غیر قانونی وارد خاک آن کشور شده و ازجانب قوت های امنیتی دستگیر وزندانی گردیده اند، اضافه از ۳۳ تن زندانیان مورد نظر رها وجهت اخذ اسناد به دفتر پناهند گان ملل متحد در کیف معرفی شده اند ، و همچنان برای آنها اسناد موقت ترتیب گردیده است . همچنین غرض تعیین سرنوشت زندانیان باقیمانده وبازدید از محبوسین افغانی در شهرهای مختلف اوکراین ورسیدگی به مشکلات زندانیان افغانی کارجریان دارد .

حوزه اروپای غربی :

لازم است بانگرش به همکاری های نزدیک اتحادیهء اروپایی درسالیان اخیر با افغانستان باید به اهمیت ستراتیژیک مناسبات با اتحادیهء اروپا وناتو اشاره کنیم ، که از متعهدترین وسخاوتمندترین دوستان مردم ودولت افغانستان برای تأمین امنیت سراسری ، آموزش پلیس واردوی ملی وبازسازی افغانستان بوده اند . صمیمانه از سهم مثبت اتحادیه ءاروپا در افغانستان ، به ویژه پای بندی و تلاشی که در راه عدالت فراملتی داشته است ، قدردانی می کنیم . ماموریت های روبه توسعه ء ناتو را پس ازگرفتن مسئولیت ها ازآیساف استقبال می کنیم . افغانستان علاقه مند به بنیاد نهادن همکاری های بلند باناتو است .

کنفرانس پاریس که دراواسط ماه جون ۲۰۰۸ برگزار می شود . این کنفرانس در حقیقت دور دوم کنفرانس لندن است یا به تعبیر دیگر همسنگ کنفرانس لند ن خواهد بود . از دید افغانستان ایجاب می کند تا ما تحولات ، دستآوردها و مشکلات افغانستان رامورد ارزیابی قرار بدهیم ، و جایگاه جامعه بین المللی و نقش آن در بازسازی افغانستان ودر مبارزه با تروریزم را یکبار دیگر تعریف بکنیم تا آن تفاهم و اتحاد

(c) ketabton.com: The Digital Library

بین المللی که در افغانستان بوجود آمده مجدداً مورد تأکید قرار گیرد، آنچه وزارت امور خارجه از هم اکنون تلاش خواهد کرد این خواهد بود که دولت افغانستان در تحولات آینده نقش تعیین کننده داشته باشد . ما باید بتوانیم در مجموع این تصامیم شریک باشیم وخود مجری آنچه باشیم که به ملت مفید است درکنفرانس پاریس این مسئله مطرح خواهد شد وتوقع داریم که جامعه بین المللی درعرصه تأمین امنیت، بازسازی و انکشاف در افغانستان ویادر بیان دیگر مبارزه باتروریزم کماکان به همکاری دراز مدت خود تعهد وتأکید نمایند .

رییس جمهور به شهر بوخوم آلمان برای اخذ جایزه Der Steiqer وملاقات باخانم انگلا مرکل ، صدراعظم آلمان در برلین سفر نمودند . همچنین رئیس جمهور به شهر پاریس غرض افتتاح موزیم آثار افغانستان در آن شهر درمارچ ٢٠٠٧ سفر کردند . وزیر امورخارجه درکنفرانس وزرای امورخارجه کشورهای صنعتی جهان G٨ ٣٠ می ٢٠٠٧ که هماهنگی بیشتر میان افغانستان و پاکستان درمبارزه علیه تروریزم جزواجندای اصلی نشست بود . اشتراک نمود.

درسفر رییس جمهور برای شرکت درکنفرانس بین المللی « حاکمیت قانون در افغانستان » که از ٢- ٣جولای ٢٠٠٧ در شهر روم برگزار گردید، وعده کمک ٣٦٠ ملیون دالر به بخش عدلی وقضایی افغانستان صورت گرفت . و عضویت جمهوری اسلامی افغانستان در کنفرانس جریان جامعه دموکراسی، منعقده روم وعضویت جمهوری اسلامی افغانستان درکنفرانس IDLo بدون پرداخت حق العضویت و همچنان عضویت جمهوری اسلامی افغانستان در سازمان UNIDROIT که مقرآن در شهر روم می باشد؛ پذیرفته شد .

هیأت روابط پارلمانی پارلمان اروپا برای افغانستان Interparliamentry deleqation of European parliament for Afqhanisanتاسیس گردید که اولین نشست آن بطور رسمی بتاریخ ٢٢ماه حمل ١٣٨٦ در کمیته روابط خارجی پارلمان اروپا برگزارشد . پارلمان اروپا برای گرفتن مسؤولیت تربیه پولیس افغانستان موافقت نموده واین ماموریت از تاریخ ١٥ جون ٢٠٠٧ آغاز گردیده است.

درسال ١٣٨٦ کشور شاهی ناروی تصمیم گرفت مساعدت های خود به افغانستان رابه ١٤٠ ملیون دالردر سال ٢٠٠٨ افزایش دهد . همچنین ناروی تصمیم دارد تاتعداد سربازانش را در افغانستان بالاتر ببرد . همکاری میان وزارت امور خارجه افغانستان ووزارت امورخارجه ناروی برای ارتقای ظرفیت و اصلاح ساختار وزارت امور خارجه توافق شده است . مجموعه کمک های ناروی به افغانستان : مبلغ ٢٦٨ ملیون دالر می باشد .

فنلند ٤٠٠ هزار یوروی دیگر را برای یک طرح رهنمودی غرض آموزش محافظین سرحد تخصیص داده است تا روی چگونگی چالش های سرحدی در تاجیکستان کارنماید . درنوامبر ٢٠٠٧ وزرای خارجهء ٥٦ کشور عضو OSCE پیرامون جستجوی راه های موافقت نمودند تا افغانستان راکه به حیث پارتنر با این سازمان همکاری دارد .مورد حمایت قرارد هند . فنلند که ریاست OSCE را به عهده دارد ، بهبود امنیت و اداره سرحد در آسیای میانه را یکی از اولویت های آن سازمان خوانده است . فنلند این امکان را فراهم می نماید تا همکاری موجود به صورت جدی میان OSCE و افغانستان بهبود یابد .

یادداشت تفاهم سه جانبه میان افغانستان وسویدن و UNHCR دررابطه به تسلیم دهی افراد توقیف شده توسط نیروهای نظامی سویدن (آیساف) به مقامات مربوط افغانی انجام گرفته است ووزیر امورخارجه در سفر اخیر خود به استکهلم پیشنهاد فسخ ماده سوم یادداشت تفاهم سه جانبه « پروسه عودت اجباری مهاجرین» میان افغانستان سویدن و UNHCR را به جانب سویدنی ارایه داده است.

در ٢١ فبروری ٢٠٠٨ وزیرامور خارجه درجلسه مشترک سالانه افغانستان واتحادیه اروپا که در شهر لوبلیانا پایتخت جمهوری سلوانیا برگزار گردید ، اشتراک نمود. کمیسیون ١ ملیارد یورو را ، که در کنفرانس توکیو وبرلین تعهد نموده بود ، برای مساعدت به افغانستان بین سالهای ٢٠٠٢ الی ٢٠٠٦ پرداخته است . (بیش از ٨٠% مبلغ ١ ملیارد یورو تا حال پرداخت شده است .) همچنین ٧٧ ملیون یورو برای سال های ٢٠٠٤ الی ٢٠٠٦ برعلاوه کمک تعهد شده درکنفرانس توکیو صورت گرفته است .

پیشنهاد برای ایجاد یک شبکه تلویزیونی برای پارلمان افغانستان به پارلمان اروپا ارایه شـــده است کـــه

(c) ketabton.com: The Digital Library

مراحل مقدماتی سروی ایجاد این شبکه در آخر سال ۲۰۰۷ صورت گرفت .
انگلستان دومین قدرت کمک کننده به افغانستان است که نزدیک به ۳ میلیارد دالر مصرف نظامی کرده است ؛ نزدیک به ۸۷ سرباز انگلیسی جان خود را درمبارزه با تروریزم از دست داده اند ؛ نزدیک به یک میلیارد پوند انگلیسی به بازسازی در افغانستان کمک کرده است ، انگلستان بیشتر ازتمام کشورها ، مستقیم ازطریق بودجه افغانستان ، در بازسازی کشور همکاری کرده است . انگلستان کشور متحد ما ومطمئن در مبارزه با تروریزم است مادرآینده نیاز داریم کارهای خود رابیشتر هماهنگ بسازیم و درآینده این کار را خواهیم کرد . وزیرامورخارجه در کنفرانس بین المللی " وحدت تمدنها" که در هسپانیا برگزار شده بود اشتراک کرد که دور بعدی کنفرانس در سال آینده در ترکیه برگزار خواهد شد .
تعداد عساکر موجود هسپانیه در افغانستان به ۷٦۳ نفر می رسد ، تیم بازسازی ولایتی هسپانیه در ولایت بادغیس مشغول فعالیت میباشد که از آنجمله میدان هوایی قلعه نو را برای طیارات C۱۳۰ قابل نشست ساخته است . تیم متذکره سالانه ۳۰ ملیون یورو را در بازسازی آن ولایت به مصرف می رساند .
قرار است ۲۰ تن ازافسران وزارت دفاع ملی و٥ تن از کارمندان وزارت امورخارجه جهت اشتراک در کورس مطالعات عالی ستراتیژیک که ازتاریخ ۱۹ می الی ۱۳ جون ۲۰۰۸ درمادرید پایتخت هسپانیه دایرمیگردد ، عازم آن کشور گردند .
آلمان : ماموریت نیروهای آلمان بتاریخ ۷ نوامبر ۲۰۰۷ برای انجام عملیات صلح پایدار ، برای یکسال دیگر بمنظور مبارزه باتروریزم ازجانب کابینه آن کشور تصویب گردیده و بتاریخ ۱٥ نوامبر از طرف بوندستاگ – پارلمان فدرال آن کشور تأیید گردید . اکنون ۳۱٥٥ عسکر آلمان ، تحت فرماندهی ناتو در افغانستان فعالیت دارد .
وزیرامور خارجه افغانستان در ۳۰ می ۲۰۰۷ در پوتسدام آلمان در نشست وزرای امور خارجه G۸ اشتراک نمود . بهبود مناسبات با جمهوری اسلامی پاکستان وستراتیژی مبارزه باتروریزم ازاجندای اصلی این نشست بود .
رییس جمهوری درمجمع اقتصاد جهان داوس درمورد تروریزم به عنوان یک چالش اصلی در روابط بین المللی سخنرانی نمودند و در زمینه امنیت ، بازسازی ، همکاری های منطقه یی وسایر مسایل جهانی در ضمن ملاقاتهایی با خانم رایس وزیر خارجه امریکا، صدراعظم انگلستان، رییس جمهور اوکراین، صدراعظم هالند و تعدای زیادی از رهبران برجسته جهان و نماینده ملل متحد، تأکید روی این مساله نمود که مبارزه با تروریزم باید مبارزه در ازمدت بین المللی ، منطقه یی وفراملی باشد .
بتاریخ ۲۱ جون ۲۰۰۷ سفیر افغانستان ، اعتماد نامه خود را بحیث اولین سفیر مقیم ونماینده فوق العاده جمهوری اسلامی افغانستان در سویس تقدیم نمود . از آغاز تأسیس مناسبات دیپلوماتیک افغانستان با کشور سویس در سال ۱۹۲۸ الی ۲۱ جون ۲۰۰۷(تقریباً ۷۹ سال می گذرد و درخلال این مدت مسایل مربوط به این دوکشور ازطریق سفارت کبرای افغانی در پاریس پیگیری می گردید .
درادامه سفر وزیر امور خارجه به سلوانیا ، که ریاست دوره ای اتحادیه اروپا به عهده دارد ، ازجمله سفرهای وزیرامورخارجه که با دستاورهای زیادی بوده به کشورناروی ، سویدن ، فنلند و دنمارک انجام شد . دراین سفر ها روی موضوعات دوجانبه صحبت صورت گرفت و در ضمن این کشورها تاکید کردند در آستانه تدوین برنامه پنج سال آینده افزایش کمکها رابه ا فغانستان مورد مطالعه قرار خواهند داد . در زمینه تقویت امنیت ، کمک به بازسازی نهاد های دولتی افغانستان وهمچنین سیاست توسعه وبازسازی نیز همکاری خواهند کرد .
وزیرامور خارجه دراین سفر نگرانی عمیق خود را درمورد بازچاپ کارتون های توهین آمیزبه پیغمبر بزرگ اسلام ابراز کرد و این که آزادی بیان حق انسان هاست اما مرزهای آزادی بیان مرزهای آزادی دیگران و آزادی دینی و باورها واحترام به مقدسات دیگران است برای افغانستان به هیچ وجه قابل تحمل و پذیرش نیست که به مقدسات دینی یک میلیارد انسان بی حرمتی صورت گیرد .
وزیر امورخارجه گفت : « آنانی که به چاپ چنین کارتون های توهین آمیز دست می زنند پیشگامان جنگ فرهنگی هستند که به دشمنی مدنیت ها دامن می زنند ، مخالف باصلح ، همزیستی و دوستی انسانها هستند و اینچنین اعمالی را به کمک توجیهات آزادی بیان نمی توان توجیه کرد . احساسات مذهبی انسانـــها

(c) ketabton.com: The Digital Library

نباید مورد حمله قرار گیرد، این موضع ما می باشد وبراین موضوع همچنان استوار هستیم ».

۷- حوزه قاره امریکا و اقیانوسیه :

بنابر درکی واقعیت گرانه ازنظام بین المللی ، روابط ستراتیژیک افغانستان با ایالات متحده امریکا برای چیره شدن بر میراث جنگ وستیز در افغانستان وگام برداشتن در راه دیموکراسی وشگوفایی بسیارمهم ویکی از پایه های سیاست خارجی افغانستان است . همان طورکه در " اعلامیه ء مشترک همکاری ستراتیژیک ایالات متحده – افغانستان " آمده است ، روابط با ایالات متحده امریکا دارای ابعاد مختلف وشامل همکاری درزمینه های امنیت ، توسعه ، جامعه ء مدنی، آموزش وارتقای ظرفیت نیروهای افغان ومسایل بین المللی است .

وزارت امور خارجه با پی گیری جلب مشارکت درپروژه های زیربنایی کشور وبازسازی افغانستان به انسجام تلاش های دیپلوماتیک مبادرت ورزیده است . با سفارت ایالات متحده امریکا مقیم کابل و USAID بابرگزاری جلسات متعدد حدود ۳۳ ملاقات دوجانبه صورت گرفته است .

آمادگی برای دور دوم نشست همکاری های مشارکت ستراتیژیک میان افغانستان و امریکا ، طی ٥ مجلس تهیه و ترتیب گردید . حاصل جلسات به صورت رهنمود ها برای وزارت های مختلف مربوط وسکتور های مختلف به تاریخ ۱۵، ۲۱و ۲۲ فبروری ۲۰۰۷ درکابل ارائه گردید . دومین اعلامیه همکاری های مشارکت استراتیژیک میان افغانستان و ایالات متحده امریکا که پیش نویس آن به لسان انگلیسی ، دری و پشتو ، ومشوره به جانب امریکایی درمورد محتویات نهایی این اعلامیه صورت گرفته تهیه و ترتیب شده است . قابل ذکراست . متن اعلامیه دوم تابحال میان افغانستان وامریکا به امضا نرسیده است . قرار است درماه می ۲۰۰۸ درامریکا باحضور وزیرامورخارجه داکتر سپنتا ووزیر خارجه امریکا خانم رایس به امضا برسد .

در اواخر سال ۱۳۸٦ پارلمان کانادا ماموریت نیروهای این کشور را در افغانستان از ۲۰۰۹ تا ۲۰۱۱ تمدید نمود. کانادا ۲۰۰ ملیون دالر را غرض تطبیق پروژه های عام المنفعه به وزارت احیا و انکشاف دهات به افغانستان تعهد نموده است .

همچنان کانادا ۹ ملیون دالر در راستای کمک به وضع زنان افغانستان کمک نموده است .

به اساس هدایت وزارت امور خارجه در ۱۳۸۳/٤/۱٦ برای پیشبرد و تمثیل مناسب روابط با کشور های امریکا ی لاتین ، گروپ بندی ذیل صورت گردیده است :

سفارت کبرای افغانستان در واشنگتن روابط با کشور های : گواتیمالا ، السلوا دور ، هوندورس ، پانامه، کلمبیا ، آرجنتاین ، برازیل ، مکسیکو ، گرینادا ، ترنیداد و توباگو ، سورینام وهایتی را برقرار و تمثیل می نماید . وسفارت کبرای افغانستان در اوتاوا روابط با کشورهای: کوبا، چیلی، نیکاراگوا، وینزویلا، اروگوای، کوستاریکا، پیرو، ایکاوا دور، جامایکا، گیانا و پاراگوای را برقرار و تمثیل مینماید.

۸- سفرهای انجام شده در سال ۱۳۸٦ دریک جمع بندی :

- سفر جلالتماب رئیس جمهوری اسلامی افغانستان به ۱٦ کشور .
- سفر وزیرامور خارجه جمهوری اسلامی افغانستان به ۲٦ کشور.
- ورود ٦۰ هیأت بلند پایه خارجی به افغانستان که شامل رؤسای جمهور،صدراعظم ها، وزرای خارجه وسایر وزرای کشورهای مختلف خارجی .
- در سال ۱۳۸٦ ریاست تشریفات ٥٦۰ ملاقات هیأت های خارجی با جلالتماب رئیس جمهور ، وزیر امورخارجه وسایر وزراء را تنظیم و اجرا نموده است .
- تعداد ۷۰۰ جلد پاسپورت سیاسی در سال ۱۳۸٦ صادر شده است که بیش از نیمی از آن برای نمایندگان پارلمان صادر شده است .
- ریاست تشریفات طی سال ۱۳۸٦ تعداد ۲۰۷٦ ویزه و ۱۰٦۷ قطعه کارت هویت دیپلوماتیک صادر نموده است . ریاست تشریفات مسوولیت VIP میدان هوایی کابل را نیز برعهده دارد که ازطریق آن سفرهای مقام های دولت و پارلمان افغانستان وهیأت های خارجی انجام می گیرد . VIP میدان هوایی در سال ۱۳۸٦ بازسازی و تجهیز شده است. وقرار است در سال آینده درساحه VIP تعمیر جدید احداث گردد.

(c) ketabton.com: The Digital Library

۹- امورملل متحد وکنفرانسهای بین المللی :
با تلاش های دیپلوماتیک نمایندگی دایمی افغانستان درمقر ملل متحد ، ماموریت نمایندگی سرمنشی سازمان ملل متحد UNAMA تا ۲۳ مارچ در افغانستان تمدید شده است .
افغانستان جهت استفاده از کمکهای تخنیکی سالهای ۲۰۰۹ الی ۲۰۱۱ آژانس بین المللی انرژی اتومی ۹ پروژه راکه از طرف وزارت های ذیربط تهیه گردیده بود پیشنهاد نمود وازجمله پروژه های متذکره تا حالا آژانس با ٤ پروژه آن ابراز موافقت نموده وتقاضای دیزاین آنرا ازمراجع تطبیق کننده نموده است .
این مدیریت با ایجاد گروه مشورتی میان وزارت امور خارجه ، امور مهاجرین وعودت کننده گان و UNHCR درمورد مشکلات مهاجرین افغان در پاکستان وایران برای تمدید وقت برای ثبت نام مهاجرین افغان در پاکستان وجلب پاکستان در راستای احترام به عودت داوطلبانه و تدریجی افغانها به وطن تلاش نموده است .
سکرتر جنرال سازمان کنفرانس اسلامی ، آقای پروفیسور اکمل الدین احسان اغلو وهیئت معیتی شان به افغانستان سفر نمود. موصوف با جلالتمآب حامد کرزی رئیس جمهور اسلامی افغانستان ، معاون اول ریاست جمهوری اسلامی افغانستان وسایر مقامات دولتی ملاقات کرد .
دیدار جناب التواجیری سکرتر جنرال سازمان آیسکو از افغانستان وملاقات موصوف با جلالتمآب حامد کرزی رئیس جمهور ، جمهوری اسلامی افغانستان ، وزیر امورخارجه وسائر مقامات دولتی وجلب همکاری وحمایت بیشتر آن سازمان در راستای مسایل علمی وفرهنگی در افغانستان که مورد استقبال آقای التواجیری قرار گرفت .
مدیریت ملل متحد و کنفرانس های بین المللی به همکاری وزارت اقتصاد جمهوری اسلامی افغانستان زمینه سرشماری واحصائیه را ازتمام ولایات افغانستان با کمک وهمکاری مالی اتحادیه اروپا ، ایالات متحده امریکا وانگلستان در سال ۲۰۰۸ هماهنگ نموده است .
گزارش A Worid Fit for Children جمهوری اسلامی افغانستان بابت سالهای ۲۰۰۲- ۲۰۰٦ وارائه آن به سازمان ملل متحد که مورد استقبال قرار گرفت . افغانستان مکلفیت داشت تاگزارش خود را طی سالیان گذشته ارائه می نمود .
وزارت امور خارجه اولین سیمینار ملی ملکیت های ذهنی برای افغانستان به منظوراستفاده ازسیستم ملکیت های ذهنی برای ترقی وپیشرفت را درکابل در ۱۰ سنبله ۱۳۸٦ تدویر نمود .
وزارت امورخارجه در پرتو سیاست خارجی وروابط دوستانه جمهوری اسلامی افغانستان ، ازنامزدی بیشتر از ٤۰ کشور در سازمانهای بین المللی حمایت نموده است .
۱۰- دیپلوماسی اقتصادی : جلب سرمایه گذاری و حضور افغانستان درسازمان های همکاری اقتصادی منطقه یی به منظور جلب سرمایه گذاری خارجی به افغانستان وایجاد زمینه فعالیت برای تجارومتشبثین خصوصی خارجی ، طی سال گذشته ۱۵۸ شرکت خارجی از کشورهای مختلف اعم از شرکت های تجارتی وخدماتی به وزارت تجارت و اداره حمایت از سرمایه گذاری (آیسا) جهت اخذ جواز فعالیت معرفی شده است .
به منظور رشد صادرات وبازاریابی برای اقلام تولیدی کشور وزارت امور خارجه زمینه اشتراک تجارومتشبثین خصوصی کشور در ٤۱ نمایشگاه بین المللی درکشورهای مختلف و تدویر ۳ نمایشگاه بین المللی در شهرکابل و هرات را فراهم کرده است .
سومین کنفرانس مارکیت برق منطقه یی آسیای مرکزی وجنوبی در ۱۵ نوامبر ۲۰۰۷ دروزارت امورخارجه برگزار شد که طی آن یادداشت تفاهم چهارجانبه میان جمهوری اسلامی افغانستان ، جمهوری قرغزستان، جمهوری تاجکستان وجمهوری اسلامی پاکستان درزمینه به امضا رسید .
از ۱٦ الی ۲۰ اکتوبر ۲۰۰۷ هفدهمین شورای وزرای خارجه کشورهای عضو سازمان ایکو در شهر باستانی هرات برگزار گرید . کنفرانس تاریخی ایکو درهرات ، دستاورد فوق العاده خوب برای جمهوری اسلامی افغانستان و وزارت امورخارجه در قبال داشت . ملاقات های دوجانبه وسه جانبه وزیرامور خارجه با منوچهر متکی وزیر امورخارجه اسلامی ایران وخورشید محمود قصوری وزیرامور خارجه جمهوری اسلامی پاکستان وکشورهای عضو ایکو صورت گرفت .

(c) ketabton.com: The Digital Library

هیأت های اشتراک کننده درختم اجلاس هرات ، پارکی را بنام پارک ECO درناحیه شمال شرقی شهر هرات افتتاح نمودند که باید در آینده به کمک صندوق ECO اعمار شود .
اولین جلسه کمیته رهبری همکاری های اقتصادی منطقوی به اشتراک سفرای کشورهای G۸ ونماینده های تمویل کننده گان بین المللی ، وزارت ها وادارات ذیربط در مقر وزارت امورخارجه برگزار گردید .
وزارت امورخارجه درحال تدارک برگزاری سومین کنفرانس همکاری منطقوی راجع به افغانستان است که قرار است در سال ۲۰۰۸ در اسلام آباد پاکستان برگزار گردد .
موضوع پیوستن افغانستان به پیمان انرژی Enerqy Charter Treaty در ۷ دسمبر ۲۰۰۷ در هجدهمین کنفرانس از طرف کشورهای عضو تصویب و به امضاء رسید .
افغانستان در سال ۱۳۸٦ به عضویت کامل سازمان همکاری های اقتصادی جنوب آسیا Sonth Asian Association Reqiopertion (SAARC) در آمد. عضویت در این سازمان هم برای افغانستان وهم برای سازمان سارک یک رخداد مهم می باشد .
درچاردهمین اجلاس سران واجلاس های بعدی سال گذشته افغانستان در سارک خواستار سهولت در پروسه اجرای ویزه برای افغان ها هنگام سفر به کشورهای عضو سارک برای تجارت ، جهانگردی ، تحصیل یا تداوی ، ایجاد یک صندوق امانتی کمک افغانستان در سارک ، ایجاد وتقویت شبکه فرامرزی ترانسپورتی ، ایجاد و تقویت دهلیز انرژی بین آسیای مرکزی وجنوبی ، رژیم آزادانه ویزه ، روابط ترانزیتی بهتر ، آزادی پوشش رسانه ها وسهولت در رفت و آمد ژورنالیستان ، تبادل فرهنگی، تعلیمی ورسیدگی به مشکلات مهاجران درمنطقه شده است .
درحاشیه اجلاس سران سازمان همکاری های شانگهای Shanqhai Cooperation orqanizantion (SCO) در بیشکیک در ملاقات رئیس جمهوری با هوجنتاو رئیس جمهور چین کمک اضافی ۱۰ ملیون دالر به افغانستان تفاهم صورت گرفت و جانب چین وعده داد که وصل دوکشور را ازطریق واخان مورد بررسی قرار خواهد داد .
پروژه مس عینک لوگر که درنتیجه کمپنی چینایی MCC برنده شد ، چین دراین پروژه حدود دونیم میلیارد دالر امریکایی سرمایه گذاری می نماید ، وبه مقدار ٤۰۰ میگاوات برق تولید می کند و خط آهن ازتورخم تاشیرخان بندر را نیز احداث می نماید . کمپنی های چینایی در سال جاری در شاهراه کابل – تورخم ، شاهراه پلخمری – شیرخان ، بندر ، سرک میدان شهر – بامیان ، سرک اندخوی ، بالامرغاب ، اعمار انبار سرحدی تورخم ، اعمار بند برق کجکی فعالیت دارند . این بزرگترین سرمایه گذاری خارجی در تاریخ افغانستان است .
اجلاس سه جانبه همکاری های سرحدی افغانستان وپاکستان به میزبانی کشورکانادا ازتاریخ ۳۰ اکتوبر الی ۲ نوامبر ۲۰۰۷، در شهر دوبی موفقانه برگزار گردید .
طرح همآهنگی و پیشبرد دیالوک انکشافی و جاپان که درنتیجه پروژه مهمی بنام (یک قریه ویک محصول) برای رشد اقتصاد روستائی .

۱۱- امور روابط پارلمان :

وزارت امور خارجه تلاش نموده است تافضای تفاهم وهمکاری را با کمیسیون امور بین المللی ولسی جرگه ومشرانو جرگه بوجود آورد که بنابرتفاهم کاری، معین سیاسی وزارت امورخارجه درجلسه های کمیسیون امور بین المللی مشرانو جرگه وولسی جرگه و همچنان کمیسیون سمع شکایات مشرانو جرگه همواره اشتراک ورزیده است، تامشکلات مهاجرین افغان در ایران و پاکستان وهمچنان افغان های مقیم عربستان سعودی به خاطر رفع معضله افغان هایی که با پاسپورت پاکستانی اقامت داشتند مورد بحث قرار گیرد.
مدیریت روابط پارلمانی وریاست تشریفات سفرهای رسمی و شخصی وکلای شورای ملی را به موقع اجرا نموده است وهمچنان احصاییه مکمل سفرهای رسمی و غیررسمی اعضای شورای ملی راترتیب نموده است که در مجموع در طول سال روان با اجراات سفرهای کارمندان شورای ملی در حدود ۵۷۲ سفر رسمی و غیر رسمی انجام شده است .
درسال ۱۳۸٦ سفرهای رسمی و شخصی وکلای شورای ملی قرار ذیل می باشد :

(c) ketabton.com: The Digital Library

- سفرهای رسمی مشرانو جرگه به تعداد ٦٥ تن .
- سفرهای غیر رسمی مشرانو جرگه به تعداد ۱۲۰ تن .
- سفرهای رسمی ولسی جرگه به تعداد ۱٤۲ تن .
- سفرهای غیر رسمی ولسی جرگه به تعداد ۲٤٥ تن.

۱۲- حقوق بشر وامور بین المللی زنان :

وزارت امورخارجه در راستای انجام تعهدات بین المللی دولت افغانستان ، توانست تا دومین گزارش دوره یی جمهوری اسلامی افغانستان را درمورد میثاق بین المللی حقوق اقتصادی ، اجتماعی وفرهنگی تکمیل نموده وبه کمیته ذیربط سازمان ملل متحد ارسال نماید . جمهوری اسلامی افغانستان عضویت شش کنوانسیون بین المللی حقوق بشر را دارد وباید درمورد تطبیق این کنوانسیون به شکل ادواری گزارش دهی نماید .

۱- میثاق بین المللی حقوق سیاسی و مدنی .
۲- میثاق بین المللی حقوق اقتصادی ، اجتماعی وفرهنگی .
۳- کنوانسیون منع شکنجه .
٤- کنوانسیون منع هرنوع تبعیض نژادی
٥- کنوانسیون حقوق طفل ودو پروتوکول اختیاری آن .
٦- کنوانسیون امحا کلیه اشکال تبعیض علیه زنان .

خوشبختانه گروه کاری بین الوزارتی (٤۰ نفره) متشکل ازنمایندگان پانزده وزارت ، ستره محکمه ، لوی څارنوالی ، احصائیه مرکز ، اداره محیط زیست وکمیسیون مستقل حقوق بشر افغانستان تشکیل گردید. این گروه کاری در یکسال ونیم گذشته آموزش های لازم را در زمینه گزارش دهی کسب نمودند .

درماه اسد سال ۱۳۸٦ گزارشی تحت عنوان بخش عمومی گزارش Common Core Document یعنی یک گزارشی که شامل اطلاعات عمومی درمورد کشور گزارش دهنده ، چهارچوب کلی موجود درکشور گزارش دهنده پیرامو ن حمایت و انکشاف حقوق بشر ، اطلاعات در زمینه عدم تبعیض ووسائل مؤثر جبران خسارات (در قانون ومحاکم) وضمیمه آمار واحصائیه تهیه و تکمیل گردید .

در راستای پروسه گزارش دهی وضعیت حقوق بشر در افغانستان مدیریت حقوق بشر اقدامات ارزشمندی را در سال ۱۳۸٦ به انجام رسانیده است ، ازجمله :

- هماهنگی و تنظیم سفر کمیشنر عالی حقوق بشر سازمان ملل متحد به افغانستان .
- هماهنگی و تنظیم پلان کاری برای بازدید گزارشگران خاص سازمان ملل متحد درمورد اعدام های فراقضائی وبزور وهمچنان گزارشگر خاص سازمان ملل متحد درمورد سربازان اجیر وغیره .
- نگرش برگزارش های منتشره درمورد وضعیت حقوق بشردرافغانستان وموضعگیری دررابطه به آن.
- تهیه گزارش مختصر در باره وضعیت حقوق بشر در جمهوری اسلامی افغانستان.
- اشتراک درجلسات گروپ کاری حقوق بشر دفتر ستراتیژی انکشاف ملی افغانستان.
- ارایه گزارش پیشرفت های کاری پروژه گزارش دهی میثاق های بین المللی حقوق بشر به دفتر ستراتیژی انکشاف ملی افغانستان .
- تعقیب قضایای انفرادی نقض حقوق بشرکه از طرف کمیته های مربوط کمشنری عالی حقوق بشر سازمان ملل متحد به این مدیریت ارجاع شده بودند .
- ارسال کتب وسایرمواد معلوماتی پیرامون قاچاق انسانهاو شیوه های مبارزه با آن به نماینده گی های افغانی مقیم خارج ارسال شد .

برگزاری سیمینار « اهمیت ورول زنان در امنیت وسیاست » به ابتکار مؤسسه امریکایی Women Waqinq Peace به تاریخ ۱۹ الی ۲۰ مارچ ۲۰۰٦ و هشتمین اجلاس شورای زنان امریکا- افغان که بتاریخ ۲۷ سرطان ۱۳۸٦ در وزارت امور خارجه با اشتراک وزیرامورخارجه ، وزیرامور زنان، وزیر معارف ، معاون وزیر خارجه امریکا ، سفیر ایالات متحده امریکا مقیم کابل و یک تعداد از مهمانان داخلی وخارجی دایر گردید .

(c) ketabton.com: The Digital Library

هماهنگی و تنظیم بازدید رسمی هیأت بررسی از CEDAW «کنوانسیون رفع هرنوع تبعیض علیه زنان» به افغانستان ، ملاقات با هیأت مذکور وتنظیم ملاقات با وزارت های مختلف وبررسی ، پیگیری وارزیابی قضایای انفرادی زنان افغان که مشکلات حقوقی وفامیلی در خارج از افغانستان دارند. همچنین این مدیریت در تنظیم سفر اشتراک کننده گان کنفرانس بین المللی پلیس زنان که ازتاریخ ۲۱ الی ۲۵ اکتوبر ۲۰۰۷ درکابل دایر گردیده بود ؛ سهم فعال داشته است .

۱۳- مرکز مطالعات ستراتیژیک :

در سال ۱۳۸٦ ریاست مطالعات ستراتیژیک ۱۸ پروژه تحقیقی به ارتباط مسایل و چالش های دیپلوماسی افغانستان ، امنیت و همکاری های منطقه یی وهمچنین ٤ پروژه ارتقای مدیریت ومهارت های پیشرفته دیپلوماتیک را به انجام رسانیده و درنظراست در سال ۲۰۰۸ به تعداد مطالعاتی به انجام برساند .

مرکز مطالعات ستراتیژیک در سال ۱۳۸٦ ازتعدادی ازوزیران وسفیران خارجی ازجمله : وزیر اقتصاد وسفیر کبیر بریتانیا و ایالات متحده امریکا مقیم کابل دعوت کرد تا در وزارت امورخارجه سخنرانی کنند این سخنرانی ها با حضور تعدادی از نمایند گان پارلمان و کارشناسان سیاسی ومدیران وزارت امور خارجه برگزار گردید. این گونه جلسات بحث در فضای آکادمیک و دوستانه به تعمیق مناسبات ورفع غلط فهمی ها کمک شایان خواهد نمود .

سیمینار ها ومقالات علمی ریاست مطالعات ستراتیژیک در کتابها وفصلنامه مطالعات ستراتیژیک نیز نشر می گردد .

سه شماره فصلنامه مطالعات ستراتیژیک ، دوجلد کتاب به زبان انگلیسی **(Afghanistan; postwar Diplomacy and Internal Security Threats و Reconstruction;Stability and sucrity of Afghanistan-The Role of Regional Countries)** از سخنرانی ها وکنفرانس های برگزار شده به نشر رسید وچاپ سوم مجموعه دوجلدی " افغانستان وجهان" با اضافه نمودن آخرین تحولات مناسبات دوجانبه افغانستان وجهان نشر شده است . کارشناسان مرکز مطالعات ستراتیژیک در سال جاری درکنفرانس های بین المللی اشتراک فعال داشته اند .

۱٤- انستیتوت دیپلوماسی :

انستیتوت دیپلوماسی وزارت خارجه طی سال ۱۳۸٦ در دوبخش عمده : بورس های خارج وکورس های حقوق بین المللی ، ارتقای ظرفیت وزبان انگلیسی فعالیت داشته است. در سال ۱۳۸٦، ۹۱ تن کارمندان وزارت امورخارجه : ۲ تن به عربستان سعودی ، ۲۰ تن به هند ،۱۲ تن به آلمان ، ٥ تن به هالند ، ۲ تن به هند از طریق اصلاحات اداری ، ٤ تن به پاکستان ، ۱۳ تن به ترکیه ، ۱ تن به کورشیا ، ۱۰ تن به بلغاریا ، ۲ تن به کورشیا ، ۱٥ تن به مصر ، ۱ تن به استرالیا فرستاده شده است .

انستیتوت دیپلوماسی دوره های آموزشی کوتاه مدت دیپلوماسی وحقوق بین المللی را برای کارمندان وزارت امور خارجه برگزار نموده است ؛ ازجمله : دوره آموزشی به عنوان« آشنایی با وزارت امورخارجه » برای ۲٥ تن از مامورانی که جدید مقرر شده اند رابه مدت (۳) ماه در تابستان ۱۳۸٦ دایر نموده است . و دوره آموزشی حقوق بین المللی را با همکاری سازمان بین المللی حقوق (IDLO) با اشتراک ۲٥ تن از کارمندان وزارت امورخارجه و تدریس استادان امریکایی ، مصری و هندی درتابستان ۱۳۸٦ به مدت سه ماه در مرکز IDLO دایر نموده است .

دوره آموزشی برای ۲٥ تن ار دیپلومات هایی که به نمایندگی های افغانستان درخارج ازکشور مقرر شده اند ؛ را برگزار نموده که در آن استادان افغان ومدیران وزارت امورخارجه تدریس نمودند . مدیریت انستیتوت دیپلوماسی تلاش کرده است تا باارتباط با برخی سفرای خارجی درکابل ومؤسسات بین المللی نظیر IDLO , UNDP , USAID بورس ها وکمک های آموزشی رابه انستیتوت دیپلوماسی جذب نماید . با مساعدت سفارت امریکا در کابل ، تابحال بیشتر از ۲۰۰۰ جلد کتاب و ژورنال درانستیتوت دیپلوماسی وزارت امورخارجه جمع آوری گردیده است .

۱٥- مدیریت روابط فرهنگی :

طی سال ۱۳۸٦ ازجمله ۱۰۰۷ بورس تحصیلی دولتی (درازمدت) به تعداد ۸٥۰ محصل وازجمله

(c) ketabton.com: The Digital Library

۲۷۹۵ برنامه های کوتاه مدت آموزشی دولتی ، تعداد ۲٤٤۱ نفر استفاده نموده است . برای تحصیلات عالی با مصارف شخصی ، ۳۲٦ نفر عازم کشورهای خارجی شده اند .

بورس های کوتاه مدت :

۱- **چین :** بلند مدت دولتی ۱۸ نفر و دوره های کوتاه مدت آموزشی ۱۸٦ نفر .
۲- **مالیزیا:** بورس های بلند مدت دولتی ۲۳ نفر وکورس های کوتاه مدت آموزشی ٤۲ نفر.
۳- **اندونیزیا:** کورس های کوتاه مدت آموزشی ۷ نفر .
٤- **جاپان :** بورس های بلند مدت دولتی ۱۰ نفر وکورس های کوتاه مدت آموزشی ۱٦۰ نفر.
٥- **کوریای جنوبی :** بورس های بلند مدت ٤ نفر وکورس های آموزشی کوتاه مدت ۱۰۱ نفر.
٦- **پاکستان :** بورس های بلند مدت دولتی ۲۰ نفر وکورس های کوتاه مدت آموزشی ۳۰ نفروتحصیل با مصارف شخصی ۲۰ نفر .
۷- **تایلند :** استفاده از کورس های طویل المدت دولتی ٦ نفر وکورس های کوتاه مدت آموزشی ۱۷ نفر.
۸- **ایران :** بورس های طویل المدت دولتی ۷ نفر ، کورس های کوتاه مدت دولتی ۲۱٥ نفر، اشتراک در مسابقات ورزشی ۱٦۰ نفر ، اشتراک در سیمینارها وجشنواره ها ۷ نفر ، اشتراک در مسابقات قرآن کریم ۱ نفر واشتراک دربرنامه های کلتوری وفرهنگی ۷۰نفر.
۹- **ترکیه :** بورسهای طویل المدت دولتی ۸۳ نفر ، بورسهای کوتاه مدت دولتی ۱٤۳ نفر ، اشتراک درمسابقات ورزشی ٤۸ نفر و اشتراک در سیمینارها وجشنواره ها ٤ نفر.
۱۰- **عربستان سعودی :**استفاده از بورسهای دولتی ۱۸ نفر، اشتراک در مسابقات قرآن کریم ٥ نفر وسفر هیئت های کلتوری وفرهنگی ۱۱ نفر .
۱۱- **قطر :** بورس طویل المدت دولتی ۲۰ نفر .
۱۲- **امارات متحده عربی :** بورس کوتاه مدت دولتی ۱٤ نفر ، اشتراک در مسابقات قرآن کریم ۱ نفر، سفر هیأت های فرهنگی ٦ نفر.
۱۳- **کویت:** اشتراک در مسابقات ورزشی ٤۲ نفر .
۱٤- **بحرین :** بورس کوتاه مدت دولتی ۱ نفر .
۱٥- **سوریه :** سفرهیأت های فرهنگی ٦ نفر .
۱٦- **اردن :** اشتراک در مسابقات ورزشی ۲۳ نفر .
۱۷- **عمان :** بورس های طویل المدت دولتی ۳۲ نفر وبورس های کوتاه مدت دولتی ۱۷ نفر.
۱۸- **لبنان :** بورس های کوتاه مدت دولتی ٦ نفر .
۱۹- **مصر:** بورس های طویل المدت دولتی ۲٦ نفر، بورس های کوتاه مدت دولتی ۲ نفر.
۲۰- **الجزایر:** اشتراک در مسابقات قرآن کریم ۱ نفر.
۲۱- **فدراتیف روسیه :** استفاده از بورس های بلند مدت دولتی ۲۱ نفر.
۲۲- **رومانیا:** تحصیل بامصارف شخصی ۱٤ نفر وبورس های بلند مدت دولتی ٥ نفر.
۲۳- **اوکراین :** بورس های بلند مدت دولتی ٤ نفر.
۲٤- **مغلستان :** بورس های بلند مدت دولتی ۲ نفر.
۲٥- **ترکمنستان :** بورس های بلند مدت دولتی ۳۰ نفر.
۲٦- **تاجکستان :** بورس های بلند مدت دولتی ۲ نفر وتحصیل با مصارف شخصی ۸ نفر.
۲۷- **هنگری :** تحصیل با مصارف شخصی ۱نفر.
۲۸- **آلمان :** بورسهای بلند مدت دولتی ۲٦ نفر ، کورس های کوتاه مدت آموزشی ۱٦۰ نفر وتحصیل بامصارف شخصی ٤ نفر .
۲۹- **انگلستان :** بورسهای بلند مدت دولتی ۸ نفر، کورس های کوتاه مدت آموزشی ۲٦ نفر و تحصیل بامصارف شخصی ٥ نفر.
۳۰- **فرانسه :** بورس های کوتاه مدت آموزشی ۷٦ نفر .
۳۱- **اطریش :** کورس های کوتاه مدت آموزشی ۳ نفر.
۳۲- **اسپانیا :** کورس های آموزشی کوتاه مدت ۱۲ نفر .

(c) ketabton.com: The Digital Library

۳۳- **یونان :** بورس های بلند مدت دولتی ۲ نفر ، کورس های کوتاه مدت آموزشی ۱ نفر.
۳٤- **دنمارک :** کورس های کوتاه مدت آموزشی ٦ نفر .
۳۵- **سویس :** کورس های کوتاه مدت آموزشی ۹ نفر.
۳٦- **ایتالیا :** بورس های بلند مدت دولتی ۲ نفر وکورس های کوتاه مدت آموزشی ۷۳ نفر.
۳۷- **ناروی :** بورس های بلند مدت دولتی ۹ نفر.
۳۸- **هالند :** بورس های بلند مدت دولتی ٤ نفر وکورس های کوتاه مدت آموزشی ۲۲ نفر.
۳۹- **ایالات متحده امریکا :** بورس های بلند مدت تحصیلی ۵۲ نفر ، کورس های کوتاه مدت آموزشی ۲۳۱ نفر و تحصیل با مصارف شخصی ۲۱ نفر ، اشتراک درورکشاپ ها ۹ نفر واشتراک در برنامه های فرهنگی ۱٦ نفر .
٤۰- **کانادا :** بورس های بلند مدت تحصیلی دولتی ۵ نفر .
٤۱- **استرالیا :** بورس های بلند مدت تحصیلی ٤ نفر وکورس های کوتاه مدت آموزشی ٤نفر .
٤۲- **سازمانهای بین المللی ومنطقه یی :** بورس های بلند مدت تحصیلی ۷ نفر ، کورس های کوتاه مدت آموزشی ۲۵۱ نفر ، اشتراک در کنفرانس ها ۱۲ نفر ، اشتراک در ورکشاپ ها ۳۷ نفرواشتراک در برنامه های فرهنگی ۲۰ نفر .
٤۳- **هند :** بورسهای بلند مدت دولتی ۵۰۳ نفر ، کورس های آموزشی کوتاه مدت دولتی ٦۸۱ نفر، اشتراک درمسابقات بین المللی ورزشی ٦٤ نفر، اشتراک درجشنواره های فرهنگی ۳۲ نفر وتحصیل با مصارف شخصی ۲۵۳ نفر .
٤٤- **سنگاپور:** اشتراک در برنامه های آموزشی کوتاه مدت ۲۸ نفر .

۱٦- ارتباطات و آرشیف :

طرح مقدماتی بازسازی ونوسازی آرشیف وزارت امورخارجه تکمیل شده است و دراین زمینه امکان تمویل منابع خارجی نیز میسر می باشد . آرشیف های سفارت افغانی مقیم اسلام آباد ، جنرالقونسلگری های افغانی مقیم کویته ، پشاور وبن توسط کارمندان آرشیف به گونه استندرد ترتیب و تنظیم شده است .

در بخش IT، اقدامات مقدماتی غرض راه اندازی سیستم VPN در وزارت انجام شده است . دراین زمینه باید گفت که، سازمان ناتو پروژه مزبور را تمویل می کند . این پروژه توسط کارمندان مدیریت تکنالوژی طراحی گردیده که خوشبختانه بعد از دفاع موفقانه در کشور سویس ، از نظر تخنیکی مورد تایید ناتو قرار گرفته است . عضویت بخش تکنالوژی درنهاد SILK پذیرفته شده است .نهاد مزبوردر چوکات سازمان ناتو ، تسهیلات تخنیکی لازم راصرف برای مؤسسات عالی تحصیلی دولت ها فراهم می کند .

۱۷- حقوق ومعاهدات :

مدیریت حقوق ومعاهدات مسوول ارزیابی قرار دادها ، موافقتنامه ها ، پروتوکول هاویادداشت های تفاهم است . در سال ۱۳۸٦ بیشتر از هشتاد قرارداد پروتوکول ، موافقتنامه و تفاهمنامه را ارزیابی و به مراجع ذیربط ارسال داشته است .

و به تعدا د (۸۷) مورد موافقتنامه ، یادداشت تفاهم پروتوکول در سال (۱۳۸٦) میان جمهوری اسلامی افغانستان و کشورهای مختلف جهان ، سازما نهای بین المللی و انجوها به امضاء رسیده است . از جمله (۳٦) مورد آن به تایید شورای وزیران رسیده است . همچنین جمهوری اسلامی افغانستان در سال ۱۳۸٦ به عضویت سازمان همکاری های جنوب آسیا(سارک) وبه شش میثاق بین المللی پیوسته است .

چنانچه طی مدت دوسال متذکره به تعداد (۳٦) موافقتنامه غرض تصویب به شورای ملی ارسال شده که ازجمله (٤) موافقتنامه آن مورد تصویب شورای ملی وبه توشیح مقام ریاست جمهوری رسیده است .

۱۸- اصلاح ساختار وزارت امورخارجه :

کمیسیونی از کارشناسان از میان مقامات وزارت ومشاوران بین المللی که کار شان مطالعه درمورد ساختار اداری وزارت و ایجاد ساختار جدید جهت ارائه راه های بهبود کارایی دستگاه اداری وزارت فعالیت دارند، ایجاد گردید است . کمیسیون اصلاحات با اشتراک مشاور ارشد وزیر امورخارجه ، دوتن از مدیران و دوتن از مشاوران بین المللی ۱۸ مارچ آغاز به کار کرده است . بنیاد آسیا Asia Foundation باپشتیبانی مالی ازآژانس توسعه ء بین المللی ایالات متحده (USAID) ازتلاش های سراسری برای ایجاد

(c) ketabton.com: The Digital Library

وزارت مدرن ومسلکی درمدت زمان سه تا پنج سال حمایت می کند .
برای بهبود کارایی وعملکرد بخش های کلیدی و همچنین نشان دادن مسایل مهم شان ، در سه فاز روند اصلاحات راهکارهایی ارائه می کند :

- ساختار سازمانی وکارمندان وزارت ونمایندگی ها درخارج .
- مدیریت وساختار وروند های اداری ، شامل مالی و تدارکات، سپردن مسئولیت ها ومدیریت اجرایی.
- مدیریت نیروی انسانی :مقرر شدن براساس لیاقت ، استخدام ، آموزش برای بهبود کاری ، ارزیابی عملکرد ، مدیریت شغلی ، سیستم اطلاعات مدیریت نیروی انسانی .
- اجرای سیستم جدید طبقه بندی وپردا خت.
- دادن آموزش زبان های خارجی، دیپلوماسی،IT ، اداره ، مدیریت ودیگر مهارت های مهم وضروری.
- تکنولوژی ارتباطات و اطلاعات شامل ستراتیژی IT ، ساختار، مدیریت پروژه ، ارتقای ظرفیت کارشناسان تکنولوژی ارتباطات واطلاعات .
- ارتباطات خارجی و داخلی ، کنترول اسناد.
- امنیت ، شامل امنیت فیزیکی و امنیت اطلاعات .
- پروسه های کاری ، شامل پروسه های دریافت ویزا ، پاسپورت ، تدارکات وخدمات مهم دیگر.

۱۹- تطبیق اصلاحات اداری دروزارت امورخارجه :

تمام بست های اول ودوم وزارت خارجه مطابق بامقرره های کمیسیون اصلاحات اداری و خدمات ملی تحت ریفورم قرار گرفته است. از جمله ۲۸ تن کاندیدان بست های اول و دوم ، ۲۵ تن آنها را گذراندن مراحل مصاحبه درکمیسیون خاص ، بدون درنظرداشت هیچ نوع ملاحظات سمتی ، قومی، مذهبی وغیره تقرر حاصل نموده اند .

تمامی بست های اول ودوم در ۸ نمایند گی وزارت امورخارجه در ولایت ها تحت ریفورم قرار گرفته است. تعداد ۲۳۰ بست از بست های ۲ تا ۹ بنابر رهنمود های کمیسیون مستقل اصلاحات اداری وخدمات ملکی مراحل ریفورم را گذرانده است . درنیمه اول سال ۱۳۸٦ به تعداد ۳۲۲ تن ازجوانان کشور ، فارغ التحصیلان فاکولته های مختلف برای سپری نمودن امتحان برای کاریابی در وزارت خارجه شرکت نمودند که ۲۵ تن از آنان پس از گذراندن امتحان کتبی ومصاحبه استخدام شدند.

۵ تن ازکارمندان وزارت خارجه به کورس یک ونیم ماهه تحت عنوان « رهبران در حال تکوین و آینده» به کمیسیون اصلاحات اداری و ۲۵ تن از کارمندان برای ارتقای ظرفیت در ورکشاپ های مختلف کوتاه مدت در کمیسیون اصلاحات اداری وخدمات ملکی تحت عنوان « مدیریت منازعات ، دولت داری ، مدیریت پروژه و ...» را گذرانده اند .

درسال ۱۳۸٦ **آمریت اصلاحات اداری** ، درمدیریت کادر و پرسونل ایجاد شده است . برای هماهنگی بیشترو ایجاد سهولت درپروسه اصلاحات اداری ، یک نماینده از وزارت خارج به کمیسیون مستقل اصلاحات اداری و خدمات ملکی معرفی شده است .

۲۰- امور قونسلی :

ریاست قونسلی وزارت امورخارجه درسال ۱۳۸٦، تعداد ۲۷۵۲۳ قطعه اسناد تحصیلی ، نکاح خط ، وکالت نامه وثیقه زوجیت ، وسایق فوتی ، حصروراثت ، وثیقه مجردی واسناد تولید ، اسناد تجارتی ، لایسنس بین المللی ، ترجمه جواز سیر وسایط نقلیه راتصدیق کرده است .

به تعداد ۲۰۱۰ قطعه مکتوب به نمایند گی های سیاسی وقونسلی افغانستان درخارج و ادارات مختلف درداخل کشور درموارد وموضوع های حقوقی، اسناد تحصیلی ، وکالتنامه ها واسناد تجارتی تهیه وصادر گردیده است . درهمین سال ، تعداد ۸۸۰۲ جلد پاسپورت خدمت و ٦۲۹۰ جلد ویزه خروجی پاسپورت های خدمت صادر نموده است . و ۱۷۸٦ جلد پاسپورت تحصیلی و ۱۱۹۰ جلد تمدید و صدور ویزه خروجی پاسپورتهای تحصیلی صادر نموده است .

ریاست قونسلی ۱۵۹۱ جلد صدور ویزه به کارمندان تخنیکی وخدماتی سفارت خانه ها و اعضای خانواده های شان صادر نموده است و ۱٤۷۹ مورد صدور ویزه به کارمندان مؤسسات ملل متحد و ۹٤۵ ویزه به کارمندان سایر مؤسسات خارجی طبق قرار داد صادر نموده است .

(c) ketabton.com: The Digital Library

همچنین ریاست قونسلی در سال ۱۳۸٦ به تعداد ٦۰۳۹ قطعه مکتوب پیرامون حل وفصل مسائل حقوقی، جنایی ، محبوسین واحوال مدنی صادر کرده است : براثر سعی وتلاش بخش های قونسلی نمایند گی های افغانستان در خارج ازکشور از محبوسین افغانی موجود در زندان های کشورهای خارجی ٤٤۸٤ تن تاکنون رها شده اند .

تعداد۳۱ دوسیه کسب تابعیت درخواست شده است که از جمله ۱۲ نفر به فرمان رئیس جمهوری تابعیت افغانی را کسب نموده است ومتباقی ۲۸ دوسیه متقاضیان درحال طی مراحل قانونی می باشد . به منظور فراهم آوری وتسهیلات لازم درمورد حل مشکلات اتباع افغانی و اتباع خارجی با مسئولین امورقونسلی نمایندگیهای سیاسی مقیم کابل ملاقات های دوامدار و پیهم صورت گرفته است .

۲۱- اجراات مالی :

بابرنامه ریزی دقیق وزارت امورخارجه تخصیص های بودجه عادی سال ۱۳۸٦ وزارت امورخارجه و همچنان تخصیص های اضافی که از وزارت مالیه اخذ شده صدفیصد به مصرف رسیده است . بودجه انکشافی وزارت امورخارجه در آغاز سال ۱۳۸٦ مبلغ /۱۳۳۱۱۰۰۰- سیزده ملیون سیصدویازده هزار دالر امریکایی منظوری گردید . بعد از بررسی وسط سال مبلغ /۵۲۰۰۰۰۰- پنج ملیون ودوصد هزار دالرامریکایی برآن افزود گردیده که مجموع بودجه انکشافی سال ۱۳۸٦ بالغ بر/۱۸۵۱۱۰۰۰- هژده ملیون پنجصد ویازده هزار دالر گردیده است . ازجمله مبلغ فوق الذکر مبلغ / ۱۷۱۰۲۸۰۹- هفده ملیون یکصد ودو هزار وهشتصد ونه دالر امریکایی آن درموارد ذیل به مصرف رسیده است:

۱- مبلغ /۹, ۲۵٤۹۷۹۰ – دوملیون پنجصدوچهل ونه هزار وهفتصدونود اعشاریه نه دالر به منظور اعمار سفارت ج.ا.ا مقیم ابوظبی .

۲- مبلغ/۳۷۰۰۰- سی وهفت هزار دالرجهت پاک کاری یک قطعه زمین به منظور پروژه سازی ساختمان های جنرال قونسلی ج.ا.ا مقیم جده .

۳- مبلغ /۱٤۳۱۷۵ – یکصدوچهل وسه هزارویکصدوهفتادوپنج دالرجهت پروژه سازی تعمیر ریاست اداری .

٤- مبلغ/٦۰۰۰۰۰۰- شش ملیون دالر جهت خریداری ساختمان جنرال قونسلی افغانی مقیم دبی .

۵- مبلغ /۱۲۸۰۰۰۰- یک ملیون دوصدوهشتاد هزار دالرجهت خریداری تعمیر سفارت ج.ا.ا مقیم کانادا.

٦- مبلغ۸/۵۲٦۰۵۹۰ – پنج ملیون دوصدشصت هزار وپنجصدونود اعشاریه هشت دالر جهت نوسازی تعمیر سفارت ج.ا.ا مقیم توکیو .

۷- مبلغ / ۸۹۲۹۵۸- هشتصد ونود ودوهزارونهصد وپنجاه وهشت دالر جهت ترمیم ساختمان های سفارت ج.ا.ا مقیم دهلی جدید .

۸- مبلغ/٤۸۸۹۵ – چهل وهشت هزاروهشتصدونودو پنج دالر جهت ترمیم سفارت ج.ا.ا مقیم تهران .

۹- مبلغ /۱۷۳۰۰۰- یکصدوهفتادوسه هزار دالرجهت ترمیم اقامتگا ه سفارت ج.ا.ا مقیم برلین (تعدیل به سه اپارتمان رهایشی) .

۱۰- مبلغ / ۳۳, ۷۱۷۲۹۹ – هفتصدوهفده هزارودوصدونودونه اعشاریه سی وسه دالر جهت ترمیم اقامتگاه سفارت ج .ا.ا مقیم برلین .

که بدین ترتیب ۳۹, ۹۲% از مجموع تخصیص بودجه انکشافی به مصرف رسیده است .

- تحصیل عواید قونسلی وصکوک نماینده گی های جمهوری اسلامی افغانستان در خارج ازکشور که صورت حساب آن با مقایسه به پلان داده شده سال ۱۳۸٦که مبلغ ٥٤/ ۱۵۱میلیون افغانی بود عملاً ٦٦۲/۱۸ ملیون افغانی تحقق یافته که تزئید مبلغ ٦٤/ ۵۱۰ ملیون افغانی یا ۹۵/ ۳۳٦ فیصد را ارائه میدارد. بهمین ترتیب عواید تحصیل شده سال ۱۳۸٦ نظر به عواید تحقق یافته سال ۱۳۸۵ که مبلغ ٤۲۱/۳٦ ملیون افغانی بود افزایش مبلغ ۸۲/ ۲٤۰ملیون افغانی یا ۵۷/۱۵ فیصد را بیان می نماید . هرگاه تحصیلات عواید سال ۱۳۸٦ با ۵۸/ ۲۰۱ملیون افغانی تحصیلات عواید سال ۱۳۸٤ مورد مقایسه قرار گیرد ، بیانگر ازدیاد ٦۰/ ٤٦۰ ملیون افغانی یا ٤۹/ ۲۲۸ فیصد می باشد .
- انتقال حق العضویت ها وسهمیه های آن تعداد سازمان های بین المللی که افغانستان عضویت آنها را دارا است .

(c) ketabton.com: The Digital Library

• همکاری مداوم باهیأت اداره کنترول وتفتیش، (ARTF) هیأت ناظر بانک جهانی، اداره لوی خارنوالی ، ریاست عمومی مبارزه با ارتشا وفساد اداری که همواره برامورمالی وحسابی وزارت مورد تفتیش وکنترول قرار داده اند .

• افتتاح حسابات دالری ویورویی درعزیزی بانک به منظور جمع آوری کمک های کارمندان نمایندگی های سیاسی وقونسلی افغانستان درخارج ازکشور به هموطنان مصیبت دیده از اثرسرمای زمستان امسال که جمعاً مبلغ / ۳۷۶۸۳- سی وهفت هزار وششصد وهشتادوسه دالر جمع آوری شده به حساب بانکی سره میاشت انتقال گردید.

• پیشبینی و تدارک وجوه مالی به خاطر برگزاری کنفرانس ایکو منعقده شهر هرات وتنظیم مسایل حسابی آن از طریق تقدیم پیشنهاد ها به مقام عالی ریاست جمهوری .

• افتتاح حسابات بانکی برای کارمندان وزارت امورخارجه و انتقال معاشات ماهوار به این حسابات به منظور تأمین هرچه سهولت وشفافیت دراین زمینه .

اجراات ویژه وزارت امورخارجه :

• وزارت خارجه افغانستان در کشور های چین ، جاپان ، ابوظبی ، تاجکستان برای نمایندگی های افغانستان زمین خریداری نموده است . قرار است به مساحت ۱۵ جریب زمینه بنام «ساحه دیپلوماسی» در شهر مزار شریف اعمار گردد .

• درمورد افغان های مقیم عربستان وزارت امورخارجه باارسال ۲۰ هزار قطعه پاسپورت وتیم کمکی از مرکز برای حل مشکل اقدام عاجل نموده است .

• مدیریت امور پارلمانی ملاقات های مقام وزارت با اعضای شورای ملی را تنظیم نموده است و مجلس مشترک کمیسیون امورمالی وبودیجه ولسی جرگه با حضور داشت وزیرامورخارجه را تدویرنمودند که بعد از استماع گزارش حاجی بیدارخاخی رئیس کمیسیون امور مالی وبودجه ولسی جرگه از دستاوردهای بزرگ وزارت امورخارجه در افزایش عواید درنمایند گی های سیاسی وکنترول دقیق امورمالی اظهار سپاس وقدردانی نمود .

• باهمکاری آقای رمضان بشر دوست ، نماینده مردم در پارلمان وجنرال قونسلی افغانی مقیم لاس انجلس ، در عرصه انتقال مبلغ ۱۰۰۰۰۰ دالر امریکانی که ازجانب افغانهای مقیم ایالات متحده برای مجروحین وقربانیان حادثه بغلان مساعدت گردید .

• مرکز مطالعات ستراتیژیک باهدایت وزیرامورخارجه درنظردارد به خاطر گرامی داشت ویادبود مرحوم محمود طرزی ومرحوم ولی محمد خان دروازی سیمینار بین المللی باشکوهی را در ۲۶و ۲۷ اسد ۱۳۸۷ برگزار نماید در نظراست بعضی تالارهای وزارت امورخارجه بنام این دوشخصیت برجسته تاریخ معاصر نام گذاری شود .

• همچنین اقدامات مقدماتی غرض راه اندازی سیستم VSATدر وزارت انجام گرفته است . دراین زمینه تلاش جریان دارد تا منابع تمویل کننده آن فراهم گردد . ترمیم وسایل تخنیکی در وزارت مانند : کمپیوتر ها، پرنترها، ماشین های فوتو کاپی ، ذخیره کننده های برق وغیره که تاحد زیاد از کار افتاده بودند و درنتیجه حدود ۱۰۰ هزار دالر درهزینه ها صرفه جویی گردیده است .

• قرار است ویب سایت های نمایند گی های سیاسی – قونسلی افغانی مقیم خارج همسان گردند . سربرگه های مکتوب های رسمی ، فورمه های پیشنهاد و استعلام در داخل وزارت ، دفاتر نمایندگی ولایتی وزارت و نمایندگیهای سیاسی – قونسلی افغانی مقیم خارج یکسان سازی و معیاری شده است .

• مراحل طرح ودیزاین پاسپورت های جدید سیاسی ، خدمت و عادی تاحد زیاد انجام شده است .

• ایجاد سیستم کمپیوتری صدور ویزه وپاسپورت ، قراراست بزودی در وزارت امورخارجه وعمومی نماینده گی های سیاسی ج.ا.ا مقیم خارج ووزارت امورداخله ج.ا.ا ارگان های مربوطه آن فعال و آغاز به کار نماید .

• باتلاش نماینده افغانستان در سازمان یونسکو شهر غزنی دراجلاس وزرای فرهنگ کشورهای اسلامی به حیث پایتخت فرهنگی آسیای کشورهای اسلامی انتخاب شد.

(c) ketabton.com: The Digital Library

• باتلاش وپیگیری وزارت امور خارجه جمهوری اسلامی افغانستان برای گسترش مناسبات باکشور های منطقه وجهان بسیاری از کشورها به افتتاح سفارت خانه های شان در کابل تمایل دارند ، برخی کشور ها در سال ۱۳۸٦ سفارت های شان را افتتاح نمودند . از جمله در سال ۱۳۸٦ سفارت های مقیم کشورهای هنگری ، چک ، پولند ، اوکرائین و آسترالیا درکابل افتتاح گردید . سفرای آنها اعتماد نامه های شان رابه رئیس جمهوری اسلامی افغانستان تقدیم کرده اند . از دیگر کارکردهای ویژه وزارت امورخارجه تامین روابط دیپلوماتیک با کشور بوسنیا وهرزگوینا میباشد.

• تجدید روابط با کشورهای استونیا ، لاتویا ولیتوانیا، فراهم آوری وزمینه بازگشایی مجدد سفارت خانه های آنها که قرار است عنقریب درکابل افتتاح گردد.

• وزارت امورخارجه درزمینه جلب سرمایه گذاری خارجی زمینه سفر یکی از سرمایه گذاران بزرگ آقای شهزاده ولید بن طلال بن عبدالعزیز آل سعود را درکابل فراهم نمود .

• فراهم آوری زمینه لغو قرضه ۳۰ ملیون دالری سلواک به افغانستان .

• پل اشکاشم بالای دریای پنج (آمو) بالاثر کوشش وزارت امور خارجه وبه کمک مالی فوند آغاخان و همکاری تخنیکی جمهوری تاجکستان مدرنیزه شده ومجدداً افتتاح وبه بهره برداری سپرده شده است .

تلاش های وزارت خارجه درجلب وجذب کمک به مردم بی بضاعت و آسیب دیده:

• آقای یانگ هولان پس ازملاقات با مقامات وزارت وعده سپرد که مبلغ ۲۰ ملیون ین چینایی راجهت کمک دراختیار دولت افغانستان قرار می دهد .

• باکمک نمایند گی های افغانستان درحوزه خلیج کمک های انسانی به سرمازدگان درمناطق جنوب وغرب افغانستان جلب و جذب شد.

• فدراسیون روسیه مقدار ۳۱۳٤ تن آرد کمک نمودند .

• مساعدت جمهوری قراقستان ۲۰۰۰ تن گندم .

• مساعدت جمهوری ترکمنستان ۱۰۰۰ تن آرد ۵۰۰ تن دیزل وهشت هزار جوره لباس گرم به مردم افغانستان کمک نموده است .

• کمیسیون اروپا ۲۵ ملیون یوروقبل ازبرگزاری اجلاس سلوانیا وعده نمود .

• آلمان مبلغ ٤,٤ ملیون دالر از طریق انجوها مؤسسات GTZ کمک نموده است .

• ایتالیا به صورت عاجل کمک هایش رابه ارزش ۲٦۵۵۱۸ دالر آمریکایی که شامل جنراتوردیزلی ، کمپل ، بشکه های پلاستکی داده است .

• دنمارک حدود دوملیون دالر ازطریق پروگرام غذایی .

• یونان ۱۰۰ هزار دالر از طریق صلیب سرخ .

• مبلغ ۳۷٦۸۳ دالر امریکایی مساعدت کارمندان نماینده گی های سیاسی وقونسلی جمهوری اسلامی افغانستان مقیم خارج به آسیب دیده گان سرمای زمستان ۱۳۸٦ میباشد.

(c) ketabton.com: The Digital Library

وزارت اطلاعات و فرهنگ

برنامه کاری سال ۱۳۸٦ مطابق به ستراتیژی انکشاف ملی با ارزیابی مشکلات و چالش های کنونی و فعالیت های گذشته به این ترتیب طرح شده بود.

۱- در ساحه فرهنگی :
- ثبت و راجستر، حفظ و بازسازی ابدات تاریخی و ساحات باستانی .
- انتقال مجدد اثار به یغما رفته شده به کشور.
- معرفی فرهنگ افغانی به جهانیان.
- در داخل کشور ، انکشاف تولیدات اثار فرهنگی و رشد آن .
- به منظور مبارزه با تهاجم فرهنگی، نامگذاری جاده ها و تاسیسات .
- ایجاد یک میکانیزم غرض تنظیم اشتهارات و لوحه های تجارتی.
- تدویر سیمینار ها غرض انعکاس ارزش های فرهنگ افغانی .
- رشد و انکشاف فرهنگ کتاب خوانی و صنعت چاپ کتاب .

۲- درساحه نشراتی :
- ادامه پروسه تصویب قانون رسانه ها .
- تقویت موقف مطبوعات آزاد و مسوول درکشور.
- ارتقاء کیفیت مطبوعات دولتی .
- تقویت و رشد مطابع آزادی .

۳- توجه به مسایل جوانان:
- عملی نمودن برنامه تقویت جوانان .
- استحکام و تقویت نقش جوانان در جامعه.
- طرح برنامه ملی جوانان و عملی نمودن آن .

٤- رشد و انکشاف صنعت توریزم:
- با در نظر داشت امکانات موجود ، تنظیم فعالیت های توریزم در کشور.
- معرفی امکانات توریزم در افغانستان برای جهانیان.
- طرح یک مشي مشخص غرض رشد توریزم در کشور.

٥- ارتقاي ظرفیت کاري وزارت:
- اصلاحات اداری .
- کاهش فساد اداری .
- حل مشکلات جای و مسکن دروزارت .
- انتشار معلومات در باره فعالیت های وزارت .
- بیان مختصر پیرامون فعالیت های سال ۱۳۸٦ .

(c) ketabton.com: The Digital Library

۱ـ در ساحه فرهنگی .

آبدات تاریخی ، باستان شناسی و موزیم ها.

ستراتیژی انکشاف ملی افغانستان دراین رابطه برای وزارت اطلاعات و فرهنگ این اهداف را تعین نموده است .

« باید فهرست تمام غنا های فرهنگی تاپایان سال (۲۰۰۷) میلادی تکمیل گردیده و غرض احیا و رشد میراث های فرهنگی تدابیر گرفته شود ، از انتقال غیر قانونی اثار فرهنگی جلوگیری گردیده و تا سال ۲۰۱۰ میلادی آثار و آبدات تخریب شده بازسازی گردد».

باوجود انکه اهداف تعین شده در ستراتیژی انکشاف ملی افغانستان ،چندان جنبه عملی هم ندارد مگر باید تلاش های خستگی ناپذیر دراین راستا دوام یابد. از زمان ایجاد اداره موقت تا پایان سال ۱۳۸۵ حدود صد آبده تاریخی ثبت شده بود،و سال روان این رقم به چهار صد بالا رفت، همین قسم از ناحیه مشکلات بودجوی هر سال تعداد محدودی آبدات تاریخي بازسازي میگرددکه سال روان نیز این کار دوام یافت وکار شناسائي ،ثبت و مطالعه ساحات باستانی با گذشت هر روز سریعتر شده میرود. که در سال روان ساحاتی بیشتر به پیمانه چهار سال قبل آن تحت پوشش قرار گرفته که در اینجا به چند مثال اکتفا میشود.

یک جاده بزرگ و مزدحم شهر هرات باستان از میان مینارهای شهر کهنه عبور میکند که باعث تخریب این مینار های باستانی میشود و هم باردیگر مانع شمولیت هرات در لست میراث های جهانی شده است .

در نتیجه تلاش های همآهنگ شورای وزیران ، ریاست جمهوری و جامعه جهانی، توانستیم در قسمت مسدود ساختن این جاده موفقیت خوبی داشته باشیم .

همچنان موفق به این شدیم که از استفاده قلعه اختیار الدین غرض مقاصد شخصی جلوگیری نمائیم .

مقبره خواجه پارسا درولایت بلخ به نسبت احداث یک سرک جدید با خطر مواجه بود که با تفاهم بامقامات ولایتی این مشکل رفع گردید .

- پل تاریخی کابل که پل /سوخته/ نامیده میشود نسبت احداث یک پروژه تعمیراتی با تهدید تخریب مواجه بود که به کمک شورای وزیران جلو این پروژه گرفته شد .
- مینار جام که از اثر سیلاب های بهاری سال روان با تهدید روبرو بود با شرایط بسیار دشوار وبطورعاجل با اعمار یک دیوار استحکامی از خطر فروریختن نجات داده شد .
- کار یکتعداد آبدات تاریخی مطابق اصول مسلکی درولایات مختلف کشور همین اکنون ادامه دارد .
- یکتعداد ساحات مهم تاریخی درولایات ننگرهار ، پروان ، کاپیسا و لغمان با تفاهم مستقیم با مردم آن مناطق ، از خطر استفاده غیر قانونی آن نجات داده شد .
- قوای امنیتی / ۰۱۲/ با وجود امکانات نهایت محدود مادی و تجهیزاتی که به حساب هیچ شمرده میشود، صدها گزمه پیاده و موتوریزه را انجام داده اند و چندین بار با قاچاقبران برخورد مستقیم نمودند که این تلاش ها در جلوگیری از حفریات غیر قانونی نهایت موثر بود .

شهامت ، پایمردی ووظیفه شناسی نیرو های امنیتی بطور خاص قابل یاد دهانی است .

- پیشرفت های قابل توجه درعرصه موزیم ها نیز صورت گرفته است . موزیم ملی کابل روز تاروز در حال بهبود است . با در نظر داشت ضرورت های علاقمندان امسال تصمیم اتخاذ شد که موزیم ملي در روز های جمعه و رخصتی ها نیز باز باشد . تجهیزات موزیم بهتر شده است. کار ثبت وراجستر آثار موجود در موزیم بسرعت پیش میرود. امور ترمیم، پاک کاری ووقایه آثار توسط متخصصین داخلی و خارجی جریان منظم و معقول خود را می پیماید. و بخاطر تربیه کادر ها گامهای عملی برداشته شده است. بمنظور ایجاد موزیم های ولایتي و موزیم هاي تخصصي هم پلان های طرح شده است، که درآینده نزدیک آنرا در عمل پیاده خواهیم کرد .
- آبدات تاریخی کشور وساحات باستاني حفر ناشده هنوز هم تحت تهدید قرار داشته که برخی ارگانهای دولتی وشماری منفعت طلبان خصوصی زمینه تخریب آبدات تاریخی را مساعد کردند،بطور مثال تلاش های ما بخاطر جلوگیری از تخریب قلعه بست انطوریکه لازم بود موفق نگردید .

با اشتراک وزیر اطلاعات وفرهنگ دراجلاس پنجم اسیسکو درشهر طرابلس کشور لیبیا بنا بر پیشنهاد

(c) ketabton.com: The Digital Library

دولت جمهوری اسلامی افغانستان وبه اساس فیصله وزرای فرهنگ کشورهای اسلامی ، شهر غزنی در سال ۲۰۱۳ میلادی بحیث پایتخت فرهنگ اسلامی انتخاب شد .از این فیصله تاریخی کشورهای اسلامی در گوشه و کنار کشور استقبال بعمل آمد. همچنان رئیس جمهوری اسلامی افغانستان کمیسیونی رابریاست وزیر اطلاعات و فرهنگ وبه اشتراک وزیر انکشاف شهری تعیین نمود تابخاطر سال ۲۰۱۳ میلادی پلان های منظمی را جهت باز سازی ولایت غزنی ترتیب و پروسه باز سازی ولایت تاریخی غزنی به اساس آن تسریع گردد.

باز گرداندن آثار تاراج شده به کشور:

مطابق ستراتیژی انکشاف ملی افغانستان و پالیسی عمومی یونسکو باید تمام آثار تاراج شده از افغانستان دو باره بر گردانده شود .

حدود ۱۵۰۰ پارچه آثار تاریخی وانتوگرافیک راکه به کمک کشور سویس و یونسکو جمع آوری شده بود، از کشور سویس به افغانستان انتقال گردید.

همچنان از کشوردنمارك ٤٣٢٠ پارچه آن آثار تاریخی که در اوقات مختلف به تاراج رفته که توسط پولیس آنکشور گرفته شده بود دوباره به کشور انتقال یافت .

در کشور انگلستان که بیش از چهار تن آثار تاریخی توسط پولیس آنکشور بدست آمده بود ، امور تشخیص و فهرست آن تکمیل گردیده واکنون برای باز گشت آن اقدامات عملی آغاز شده است .

همچنان در ایالات متحده امریکا تعدادی از آثار تاریخی ما را پولیس بدست آورده است . که یک باستان شناس آزموده ما، امور تشخیص آنرا انجام داده است. که در چند هفته آینده به افغانستان تسلیم داده خواهد شد.

در کشور همسایه پاکستان نیز تعداد زیادی از آثار به تاراج رفته ما موجود است که تلاش برای باز گشت آن جریان دارد.

شناخت فرهنگ افغانی برای جهانیان:

کار نهایت مهم و باارزش دراین عرصه / نمایشگاه گنجینه باختر / در اروپا است که در شهر پاریس، تورینوي ایتالیا و امستردام هالند دایر گردید. که در مجموع حدود سه صد هزار علاقمند از آثار تاریخی افغانستان دیدن نمودند .

کتلاک های این نمایشگاه ها به زبان های فرانسوی ، انگلیسی ، ایتالیوی، هالندی، پشتو و دری باکیفیت بسیارعالی چاپ شد. که در داخل و خارج از کشور معلومات وسیع را در رابطه به این گنجینه های تاریخی وبطور متداوم بدسترس علاقمندان قرار بدهد.

درنظر است یکماه بعدنمایشگاه گنجینه های باختر از اروپا به ایالات متحده امریکا فرستاده شود تا در چهار ایالت آنکشور به نمایش گذاشته شود.

نمایشات موسیقی افغانی در خارج هم امسال نسبت به سال گذشته موفق بود، که در پاریس در جریان برگزاری سال مولانا، هنرمندان افغانی خوب درخشیدند و درمسابقه منطقوي در ازبکستان موسیقی افغانی مقام سوم را کمایی کرد.

درچوکات فعالیت های فرهنگی سارک نیز نمونه های زیاد هنر و فرهنگ خود را به خارج ارسال نمودیم که مورداستقبال گرم قرارگرفت .

توسعه ورشد تولیدات فرهنگی در داخل کشور:

ازدیادتولیدات فرهنگی درمقابله به تهاجم فرهنگی، راه مناسب و مؤثر میباشد. دراین بخش وزارت اطلاعات و فرهنگ باجامعه مدنی و کمک کننده گان بین المللی و هم سکتور خصوصی داخلي تلاش های قابل قدر نموده اند.

وزارت اطلاعات و فرهنگ نسبت به قبل افتخار آغاز چنین تلاشها و تشویق ها را داشت .

ازطریق تیاتر ملی به همکاری موسسات همکار داخلی و خارجی شماری زیاد نمایشات تیاتر آماده گردیده که رادیو تلویزیون ملی در نشر آن نقش فعال داشته است، به ده ها نمایشنامه تیاتر از طریق رادیو تلویزیون ملی نشر گردیده ، ونمایشنامه زنده گی مولانا جلال الدین محمد بلخی ، نمایشنامه اي به یاد شش جدی ونمایشنامه اي در مورد زنده گی میرویس نیکه که از طرف هنرمندان تیاترساخته شده، بطـــــور

(c) ketabton.com: The Digital Library

خاص قابل یاد آوری میباشد.
درعرصه فلم نیز یک جهش تازه آغاز گردیده ، سکتور خصوصی نسبت به گذشته فعال میباشد و افغان فلم نیز آهسته ـ آهسته از رکود بیرون میگردد.
افغان فلم چند فلم مستند تولید کرد، که از طریق تلویزیون نمایش داده شد. وزیر عنوان پیر چرغدار، قصه زنده گی مولانا جلال الدین محمد بلخی نیز زیر کار میباشد، که بزودي تکمیل میگردد. در مورد بازسازی ولایت ننگرهار فلم مستند آماده گردیده و در مورد کابل و شماری از ولایات دیگر اقدام بالمثل می گردد و کار بالای آن جریان دارد .
بخاطر تشویق موسیقی به ابتکار این وزارت هنرمندان از ولایات مختلف کشور به کابل آمدند و درکنار مشاعره صلح ،پارچه هاي هنری خود را اجرا کردند.
همچنان رادیو تلویزیون ملی شماری از آهنگها و موسیقی اصیل افغانی را ثبت کرده است .
نمایشگاه های خطاطی و نقاشی برگزار گردیده و نمونه ای اشکار دیگر آن چاپ کتاب خطاطی بود که ازطریق این وزارت صورت گرفت .همچنین وزارت اطلاعات و فرهنگ با استفاده از تمام امکانات و همکاری سکتور خصوصی و کمک کننده گان بین المللی از برگزاری نمایشگاه های هنری حمایت کرده، که نمونه ای خوب آن بر گزاری نمایشگاه خطاطی درلیسه استقلال میباشد.

برگزاری سیمینار ها بخاطر درخشش ارزشهای فرهنگی افغانی:

از تعداد زیادي شخصیت های فرهنگی کشور در مرکز وولایات بابرگزاری سیمینار ها تجلیل بعمل آمد، سال روان سال بین المللی مولانا جلال الدین محمد بلخی بودکه در داخل کشور ودر پاریس پایتخت کشورفرانسه برگزار گردید.
برعلاوه برگزاری سیمینار ها در مورد مخفی بدخشی ، استاد خلیل الله خلیلی ، استاد احمدعلی کهزاد و محمد موسی شفیق قابل یاد آوری میباشد.
تلویزیون ملی ولایت ننگرهار، بخاطر سیمینار موسی شفیق در مورد زنده گی آن مرحوم فلمي مستندي تولید نمود که این کاردر گذشته صورت نگرفته بود یعنی در یک ولایت به این سطح آماده نگردیده بود.
مشاعره مشترک صلح ،ابتکار دیگر وزارت اطلاعات و فرهنگ میباشد که شاعران مناطق جنگ زده و شماری شاعران پشتونخوا نیز دران اشتراک داشتند و دو روز دوام کرد، که اهداف آن این بودکه شاعران مناطق جنگ زده پیام صلح و اخوت را برسانند.
در این مشاعره از ده ها ولایت کشور آواز خوانان محلی هم اشتراک نموده بودند که آهنگهای آنان ثبت و از طریق رادیو تلویزیون ملی نشر گردید.
کتاب مشاعره مشترک در آینده نزدیک اقبال چاپ می یابد و همچنان اشعار سروده شده دراین مشاعره، بزودي توسط سی دی ها به دسترس علاقمندان خواهد رسید.

انکشاف صنعت کتاب و تقویه فرهنگ کتاب خوانی:

طی سال ۱۳۸٦ سي عنوان کتاب چاپ شده که این رقم نسبت به سال گذشته پنج چند ازدیادرا نشان میدهد ولی وزارت به این باوراست، که اکنون باید درافغانستان به سهم سکتور خصوصي در صنعت کتاب توجه بیشتر شود ، بهمین جهت چاپ کتاب را تنها وظیفه وزارت اطلاعات وفرهنگ نمي داند. بر عکس همکاری با سکتور خصوصی ومساعد ساختن زمینه فعالیت قانونمند رابرای آنها، بسیار مهم میداند.
برای اولین بار وزارت درکابل يك نمایشگاه کتاب را براه انداخت که اشتراک کننده گان آن صرف کتاب فروشان و ناشران افغان بودند.
دراین نمایشگاه طي ده روز به ارزش یک ملیون افغانی کتب بفروش رسید.
به منظور انکشاف فرهنگ کتاب خوانی، تجهیز و امور فعال سازی کتابخانه های عامه نیز سرعت یافته است.
وزارت برای کتابخانه های عامه ، نزدیک به بیست هزار جلد کتب توزیع نموده که اکثریت آن آثار نویسنده گان افغان بوده ونیز توسط ناشران افغان چاپ گردیده بود .
رشد و توسعه صنعت کتب و فرهنگ کتاب خوانی به یک سیاست همه جانبه و معقول و استوار بر اصول علمی صورت دارد که این طرح زیر عنوان / سیاست کتب / ارائه و کار روی آن

(c) ketabton.com: The Digital Library

آغاز شده است .
با آنکه تمویل این برنامه بودجه انکشافی به یک سلسله مشکلات مواجه شده ولی پیشرفت های آن قابل توجه است.
افغانستان عضویت سازمان آی ، اس ،بی ، ان بین المللی را بدست آورد که این امر در ایجاد يك فضاي قانونمند براي رشد وتوسعه صنعت کتاب کمك خواهد کرد.
سروی کتابخانه های عامه جریان دارد، امید است که بسیار زود جهت تجهیز وفعال سازی دوباره این کتابخانه ها یک پلان مکمل و عملی تهیه شود.
همچنان بخاطر مسلکی سازی کتابداران یک تعداد اثار مهم اززبان انگلیسی به زبان های پشتو ودری ترجمه شده است.
رشد فرهنگ کتابخوانی ، تشریک مساعی وشریک سازی امکانات میان تمامي همکاران مستقیم وغیر مستقیم را می خواهد.
درراستای فعال سازی دوباره کتابخانه های عامه قندهار، پکتیا، هلمند، زابل ،هرات ، اروزگان و ولسوالی غنی خیل ننگرهار،ناحیه شانزدهم کابل، غور ،چغچران وولسوالی امام صاحب کندز،حمایت وهمکاری ارگانهای محلی وکمک کننده گان جهانی حاصل شد، که کتابخانه های مذکور غنامند گردیده است.
قابل یاد آوری است که برای توسیع پروسه مذکور به حدود مبلغ سي هزار دالر امریکایي از بازار نیز کتابها فرهنگي مختلف خریداري صورت گرفته است.
همچنان ریاست های اطلاعات وفرهنگ ولایات کندز، خوست ،دایکندی وپکتیکا با وسایل تجهیزشده، این وسایل به دو ولایت ارسال شده وبه دو ولایت دیگر بزودی ارسال می شود.

نامگذاری جاده ها وتاسیسات ،تهیه میکانیزم برای تنظیم اشتهارات ولوایح تجارتی:

کمیسیون نامگذاری جاده ها و تاسیسات دولتی و کمیسیون تنظیم اشتهارات ، برای قانونمندی امور مربوط گامهای مؤثری گذاشته است، که نمونه های موفقانه کار این کمیسیون ، تغییر و تبدیل برخی نامهای انگلیسی در کابل و بمنظور حفظ زیبایی ها ي طبعیت، برداشتن شماری از اعلانات تجارتی میباشد.
همچنان برنامه تغییر نامهای عده یی از سالون ها ی عر وسی دوام داشته وبرداشتن برخی از اشتهارات از ساحات سرسبز نیز اغاز یافته است.

۲- درعرصه نشراتی:

ستراتیژی انکشافی ملی افغانستان میگوید، که درافغانستان «آزادی رسانه ها و نظریات عامه حمایت میشود و در تمام کشور برای تمام افغانها، زن ومرد شرایط دسترسی به رسانه ها ی گروهی مهیا میشود که به همین ترتیب زمینه انکشاف جامعه آزاد و دموکراتیک مساعد شود».
طی سال ولسی جرگه بالای قانون رسانه ها کار نمود. که وزارت با درنظر داشت ا صل تفکیک قوای سه گانه براي معلومات اذهان عامه و نمایند گان مردم از هیچ نوع تلاش دریغ نه ورزیده است.
وزارت و کمیسیون بررسی تخلفات رسانه ها به سهم خود تلاش نموده است که با استفاده از هروسیله ممکن شرایط مصئون را برای رسانه ها ایجاد نماید، در صورتیکه این گزارش به شکل تحلیلی بررسی شود و آن مواردیکه مسئولیت آن مستقیماً به عهده افراد مسلح مخالف حکومت و ملت است مجزا گردد ، پس در مجموع حکومت افغانستان ووزارت اطلاعات وفرهنگ موفقیت های چشمگیر را در عرصه حمایت از رسانه های آزاد بدست آورده است ، با انهم باید یاد ژورنالستانی را گرامی داشت که در واقعات مختلف، زنده گی خود را ا ز دست داده اند.
شبکه رادیو تلویزیون ملی درولایات مختلف کشور توسعه یافته است.(بادغیس ، میدان وردک، کاپیسا، دایکندی ، نیمروز و بامیان و همچنان ولسوالی سرحدي کهسان در ولایت هرات) با وسایل جدید تجهیز شده که به این ترتیب سطح دسترسی افغانها به معلومات مطابق به خواست انکشاف ملی بلند رفته است.
وسعت برنامه های رادیو تلویزیون به اروپا، امریکا واسترالیا ، یک گام قابل ملاحظهٔ دیگر است که

(c) ketabton.com: The Digital Library

براي مستحکم نمودن روابط افغانهاي مقيم خارج با کشورشان برداشته شد.
نشرات ۲٤ ساعته تلويزيون ملي نيز يک موفقيت بزرگ بحساب ميايد.
کيفيت برنامه های راديوتلويزيون ملی نسبت به گذشته بهترشده است ورضايت هموطنان را حاصل کرده است.
برای گزارش های بازسازی ازولايات نسبت به هروقت توجه بيشتر مبذول گرديده است.
پروسه معرفی سرمايه های تاريخی نيز درسطح کشوربه سرعت جريان دارد ، اما وضعيت عمومی رسانه های چاپی تاکنون قناعت بخش نمی باشد. علت عمده اين مشکل کمبود بودجه و تشکيل نامناسب ميباشد . با آنهم فعال شدن دوباره طلوع افغان قندهار و نشر روزانه آن ، يک نمونه خوبی از تلاشهای ما است.
مطبوعات آزاد نسبت به گذشته بسيار شگوفاشده و دوره های پختگی مسلکی خود را به سرعت سپری می نمايد.
ژورنالستان افغانستان بالای اصول اخلاقی ژورناليزم کار نمودند. رسانه های آزاد هنگام وفات بابای ملت، تدوير جرگه امن و تجليل از روز های مذهبی موقف فوق العاده مسؤلانه را انتخاب نموده بودند، که وزارت از ايشان قدردانی نمود.
با در نظر داشت انتقادات مردم عام افغانستان ، شورای علما وپارلمان از فعاليت بعضی از ارگانهای نشراتی وزارت در راهی مسوولیت پذيری و برخورد مسلکی رسانه ها تلاش زياد نموده است.
به هدف قانونمند شدن فعاليت رسانه ها ، بخاطر بررسی و ارزيابی منابع تمويل رسانه های تصويری، کميسيون ايجاد شد ، که به همکاری مستقيم مؤسسات نشراتی، تلويزيونها فعاليت می نمايد.
همچنان تلاش بخاطر معلوم نمودن کمک های مستقيم مؤسسات خارجی برای رسانه ها آغاز شده است و اين کار برای شفافيت و ايجاد رقابت سالم ميان رسانه ها مؤثر تمام خواهد شد ، که مرحله اول اين کار تکميل شده و بايد کار بيشتر درمورد صورت گيرد. بعضی از رسانه ها طور يکه لازم است دراين زمينه همکاری نمی نمايند.

۳- در بخش جوانان:

پروگرام توانمند سازی جوانان ، که طور امتحانی در شش ولايت (باميان ، بلخ ، فراه ، کابل ، قندهار و ننگرهار) به کمک موسسه هبيتات و سازمان ملل متحد آغاز شده بود ، تکميل و ۲٤۰۰ نفر از جوانان که پنجاه فيصد آنرا دختران تشکيل ميدهد، ازآن مستفيد شدند . اکنون بعد از ارزيابی ، جوانب ضعيف پروگرام اصلاح و به سطح کشور توسعه خواهد يافت.
به کمک اداره جمعيت ملل متحد (يو-ان-اف-پي-اي) پروگرام ارتقاء معلومات جوانان در ناحيه پنجم شهر کابل آغاز شد ، که (۵۷۰) نفر از جوانان بطور مستقيم از پروگرامهای زبان انگليسی ، کمپيوتر ، تعليمات مدنی و رسامی استفاده نموده اند.
ازطريق انتخابات آزاد و مستقيم در ۹۹ ليسه ولايت کابل ، صدٌ نفر نماينده برای اولين پارلمان جوانان انتخاب شد ، که به کمک شورای ملی در قسمت فعاليتهای پارلمانی تجربه موفقانه بدست آورده اند.
در پنج ولايت کشور باميان ، بلخ ، کندز ، ننگرهار و هرات مراکز معلومات و ارتباط برای جوانان ايجاد گرديد، که زمينه آموزش مسلکی خوبی برای صدها تن از جوانان بوده وشيوه های کاريابی ر ا به صدها جوان آموخته است.
يک تعداد جوانان ولايات بلخ ، بدخشان ، خوست و کابل برای مدت کوتاه به کشور هندوستان اعزام شدند، تا تجارب شان را با جوانان آنکشور تبادله نمايند.

٤- درعرصه توريزم:

با درنظر داشت وضع امنيتی افغانستان، فعاليت های توريستی چندان قابل توجه نميباشد.
با وجود آن افغانتور برای يکهزار و پنجصد تن ويزه توريستی را اخذ نموده و ۱۹ مليون افغانی عايد نموده که نسبت به سال گذشته دوبرابر پيشرفت را نشان داده است.
پس از تقريباً سی سال غيابت ، افغانستان يکبار ديگر در ماه قوس سال ۱۳۸٦ چوکی خود را در سازمان جهانی توريزم بدست آورد، که مورد استقبال گرم جامعه جهانی قرار گرفت.

(c) ketabton.com: The Digital Library

توریزم در رشد اقتصاد روستا یی نقش اساسی را دارد. با وجو د آنکه تابحال درافغانستان زمینه رشد کامل صنعت مهمانداری وفعالیت های توریستی مساعدت نگردیده است، مگرباید بخاطر آینده از همین اکنون تدابیراساسی اتخاذ گردد.

ریاست گرزندوی و افغانتور درچوکات معینیت مالی وتوریزم روی یک ستراتیژی همه جانبه کارنموده که ایجاد انستیتوت توریزم، تربیه کارمندان مسلکی صنعت مهمان نوازی ورشد هوتلداری در کشور محور اساسی آنرا تشکیل میدهد.

عملی نمودن این طرح درپلان کاری سالهای آینده وزارت اهمیت بیشترخواهد داشت.

افغانتور ازطریق فعال سازی سایت انترنیتی خود نام افغانستان را یک باردیگر درجاهای ممکن توریستی جهان شامل نمود.

به همین ترتیب بخاطر تبلیغ زیبایی طبیعی افغانستان از ۳٤ ولایت افغانستان حدود پنجهزارتصویر برداشته شده است که برگزیده های آن به مثابه یک کتاب زیبا وقیمتی درآینده نزدیک به علاقمندان پیشکش می گردد.

وزارت در سال ۱۳۸٦ بخاطر عملی نمودن برنامه اصلاحات اداری برای کمیسیون اصلاحات اداری یک طرح ابتکاری ارائه کرد که درنتیجه آن این پروسه که از چند سال بدینسو متوقف بود دوباره وارد میدان عمل گردید .

پیشنهاد این وزارت در مورد چند ریاست کلیدی از طرف کمیسیون اصلاحات اداری منظور گردیده است و درسال جاری دراین ریاست ها پروسه اصلاحات عملی خواهد شد و ریاست های دیگر در مرکز وولایات به این موضوع آماده میشوند.

در نتیجه یی کنترول دقیق بودجه و مصرف وزارت با وجود آنکه در بودجه وزارت افزایش قابل ملاحظه بعمل نیامده ،برد برعکس سال های قبل نه تنها اینکه با مشکلات بودجوی مقابل نشد بلکه توانست یک سلسله کارهای اساسی را نیز انجام دهد .

- کار های منطقی قوای بشری باعث شد که در سطح وزارت تداخل کاری وبیکاری نسبت به گذشته کاهش یابد.

در بخش رشد ظرفیت کاری ، شرایط کار حیثیت مرکزی دارد. ریاست های اطلاعات و فرهنگ درولایات لوگر، کاپیسا، کنر، لغمان، وردگ، زابل و بغلان که قبلاً دارای تعمیر نبودند . فعلا" در تعمیر های خود جابجا شده اند.

برای ریاست های اطلاعات و فرهنگ ولایات هلمند، ارزگان، قندهار و زابل امکانات و تجهیزات جدید رسانیده شده است.

- بخاطر انعکاس فعالیت های وزارت به خارج از کشور ویب سایت وزارت به زبانهای پشتو ، دری و انگلیسی فعال شده است که معلومات لازم را در رابطه به کار وزارت و ادارات مربوط آن برای علاقمندان میرساند . همینگونه زیر نام اطلاعات نشریه پانزده روزه که برای هموطنان در مورد کار های وزارت معلومات ارائه میکند. بدست نشر سپرده است.

پلان کاری ۱۳۸۷:

وزارت برای سال ۱۳۸۷ طرح های انکشافی خود را بجای پروژه ها زیر عنوان برنامه ها پیشنهاد کرده است ، دسترسی به اهداف تعیین شده و انکشاف متوازن درکشور تنها از طریق برنامه ها ممکن است و بوسیله فعالیت های منفرد اهداف تعیین شده حاصل نمیگردد برای سال ۱۳۸۷ پلان کاری وزارت قرار ذیل است .

۱- در بخش فرهنگ:

در چوکات برنامه ترمیم ،حفظ ، ثبت و راجستر ابدات تاریخی وساحات باستانی مطابق Benchmarks ستراتیژی انکشاف ملی افغانستان در مرکز وولایات هرات، کنر، بلخ، غزنی، وفراه باز سازی ده اثر که باخطرانهدام مواجه است و در سطح کشور ثبت و سروی آبدات و ساحات تاریخی شامل میباشند.

- ادامه بخشیدن روند بدست آوردن دوباره ای آثار به تاراج رفته.

(c) ketabton.com: The Digital Library

- انکشاف تولیدات فرهنگی داخلی در کشور.
- ادامه روند نامگذاری جاده ها و تاسیسات.
- افتتاح نمایشگاه آثار تاریخی باختر در ایالات متحده امریکا که تا سپتمبر سال ۲۰۰۹ در چهار ایالت امریکا به نمایش گذاشته خواهدشد.
- در بخش فرهنگی براندازی سیمینارهای علمی در مرکز وولایات.
- در چوکات برنامه ترویج فرهنگ کتابخوانی وانکشاف صنعت کتاب، فعال سازی کتابخانه های موجود در کشور و ایجاد کتابخانه ها در ولایات به سطح ولسوالی ها، تدریس بخاطر بازاریابی کتاب (ایجاد نمایشگاه کتاب در مرکز وولایات).

۲- در بخش نشرات:

- فراهم آوری زمینه تقویه مطبوعات آزاد (تلویزیون، رادیو ورسانه های چاپی) و ادامه تلاش بخاطر ارتقای ظرفیت مسلکی مطبوعات آزاد.
- توسعه ساحه پوشش مطبوعات دولتی (تلویزیون ، رادیوو روزنامه ها) و ارتقای کیفیت.
- تهیه وسایل تخنیکی برای مراکز نشراتی رادیو- تلویزیون بخاطر ارتقای ظرفیت تخنیکی رادیو تلویزیون ملی.

۳- در بخش جوانان:

توسعه برنامه حمایت و رشد جوانان در سطح کشور (در سال ۱۳۸۷ نماینده گی معینیت جوانا ن در شش ولایت دیگر توسعه میابد که قبلاً در شانزده ولایت نماینده گی داشت.

ایجاد خانه های فرهنگی برای جوانان و تحکیم نقش جوانان در جامعه.

٤- دربخش توریزم:

درسال ۱۳۸٦ وزارت توانست که با سازمان بین المللی توریزم (UNWTO) روابط خود را دوباره تأمین نماید.(درسال ۱۳۸۷ انکشاف بیشترین ارتباط به همکاری سازمان مذکور، فراهم سازی زمینه های آموزش مسلکی درعرصه توریزم .

٥- اعمار ساختمانها:

ازطریق این برنامه فعالیت های ذیل صورت خواهد گرفت.

درولایات :

۱- اعمار ساختمانهاي ریاست های اطلاعات وفرهنگ که درسال روان تعمیر های ریاست های اطلاعات وفرهنگ یازده ولایت اعمارخواهد شد.

۲- بازسازی تیاتر کابل.

۳- اعمار کمپلکس درساحه تلویزیون ملی برای وزارت.

٤- ترمیم ده آبده درسطح کشور درسال ۱۳۸۷.

٥- انکشاف ارتقای ظرفیت های کاری وزارت وتطبیق نمودن اصلاحات اداری.

رشد ضروریات کاري وزارت وتطبیق اصلاحات اداري.

بودجه سال ۱۳۸٦:

۱- بودجه عادی:

بودجه منظورشده به افغانی	تخصیص اجراشده به افغانی	وجوه مصرف شده به افغانی	وجوه باقی مانده به افغانی
٥۱۰۰٥۸۰۰۰	٥۱۰۰٥۸۰۰۰	٤٤٤۷٤۲۹۲٥	٦٥۳۱٥۰۷٥ *

* ارقام وجوه باقی مانده فوق تا اخیر ماه دلو میباشد.

* مصرف هشت ولایات در وجوه باقی مانده فوق شامل نیست.

(c) ketabton.com: The Digital Library

۱,۲- بودجه انکشافی اصلی سال ۱۳۸٦:

بودجه منظور شده		تخصیص اجرا شده	وجوه مصرف شده طی سال ۱۳۸٦	وجوه باقی مانده
افغانی	دالر			
بودجه انتقالی ۲۲۵۷۸۷۷۰۰	٤٥١٥٧٥٤	۲۲۵۷۸۷۰۰ افغانی	۱٦۰۹۳۷۷۰۰ افغانی	٦٤٨٥۰۰۰۰ افغانی
اصل منظور شده ۵۰۰۰۰۰۰	۱۰۰۰۰۰	۵۰۰۰۰۰۰ افغانی	۵۰۰۰۰۰۰ افغانی	

لست پروژه های انکشافی:

شماره	اسم پروژه	حالت پروژه		مدت پروژه		وجوه مصرف شده سالهای قبلی (افغانی)	تخصیص اجرا شده سال ۱۳۸٦ (افغانی)	وجوه مصرف شده طی سال ۱۳۸٦ (افغانی)	وجوه باقی مانده (افغانی)	فیصدی پیش رفت کار پروژه
	انکشاف ساختمانها	انتقالی	جدید	آغاز پروژه	ختم پروژه					
۱	اعمار تعمیر ریاست اطلاعات وفرهنگ ولایت کاپیسا	انتقالی		۱۳۸٤/٦/۳۰	۱۳۸٦/۷/۳۰	۵۸۳۸۲۲۰	۱۸۰۰۰۰۰	۱۸۰۰۰۰۰	۰	%۱۰۰
۲	اعمارتعمیر ریاست اطلاعات وفرهنگ ولایت کنر	انتقالی		۱۳۸٤/٦/۳۰	۱۳۸٦/٦/۳۰	٦٦۰۲٤۸۷	۷۳۳٦۱۰	۷۳۳٦۱۰	۰	%۱۰۰
۳	اعمارتعمیر ریاست اطلاعات وفرهنگ ولایت تخار	انتقالی		۱۳۸٤/٦/۳۰	۱۳۸٦/۸/۳۰	٦۲۹۹۰٦۰	٦۹۹۸۹٦	٦۹۹۸۹٦	۰	%۱۰۰
٤	اعمارتعمیر ریاست اطلاعات وفرهنگ ولایت لغمان	انتقالی		۱۳۸٤/٦/۳۰	۱۳۸٦/۹/۱۸	۵٦۲۸۱۹۵	۱٤۲۵٤۷٦	۱٤۲۵٤۷٦	۰	%۱۰۰
۵	اعمارتعمیر ریاست اطلاعات وفرهنگ ولایت لوگر	انتقالی		۱۳۸٤/٦/۳۰	۱۳۸٦/۷/۱٤	۵٦٤۹٦۹۰	٦۲۷۷٤٤	٦۲۷۷٤٤	۰	%۱۰۰

(c) ketabton.com: The Digital Library

۶	اعمارتعمیر ریاست اطلاعات وفرهنگ ولایت زابل	انتقالی		۱۳۸۴/۶/۳۰	۱۳۸۶/۹/۲۰	۶۱۳۷۰۵۵	۶۸۱۸۹۵	۶۸۱۸۹۵	۰	۱۰۰٪
۷	اعمارتعمیر ریاست اطلاعات وفرهنگ ولایت میدان وردک	انتقالی		۱۳۸۴/۶/۳۰	۱۳۸۶/۶/۱۶	۶۲۹۹۰۶۰	۱۱۲۹۰۲۰	۱۱۲۹۰۲۰	۰	۱۰۰٪
۸	اعمارتعمیر ریاست اطلاعات وفرهنگ ولایت غوز	انتقالی		۱۳۸۴/۶/۳۰	۱۳۸۶/۳/۳۰	۷۸۹۰۲۵۰	۸۷۶۶۹۴۵	۰	۸۷۶۶۹۵	۹۰٪
۹	اعمارتعمیر ریاست هنرستان غلام محمد میمنگی	انتقالی		۱۳۸۴/۶/۳۰	۱۳۸۶/۱۰/۱۸	۴۹۵۲۲۵۶	۳۳۰۱۵۰۴	۳۳۰۱۵۰۴	۰	۱۰۰٪
۱۰	اعمار الحاقیه آرشیف ملی	جدید		۱۳۸۶/۵/۱۷	۱۳۸۷/۶/۳۰	۰	۲۲۷۶۸۲۰۰	۶۸۳۰۴۵۲	۱۵۹۳۷۷۴۸	۳۰٪
۱۱	سیاست کتاب									

لست پروژه های انکشافی:

شماره	اسم پروژه	حالت پروژه		مدت پروژه		وجوه مصرف شده ملی سال ۱۳۸۶ (افغانی)	تخصیص اجرا شده ملی سال ۱۳۸۶ (افغانی)	وجوه باقی مانده (افغانی)	فیصدی پیشرفت کار پروژه
	آبدات تاریخی	انتقالی	جدید	آغاز پروژه	ختم پروژه				
۱	چهار آبده تاریخی ولایت بلخ	انتقالی		۱۳۸۵/۵/۱۸	۱۳۸۷/۶/۳۰	۵۲۲۱۳۸۰	۹۲۱۴۲۰	۰	۹۲۱۴۲۰	۸۵٪
۲	چهار آبده تاریخی ولایت هرات	انتقالی		۱۳۸۵/۵/۱۸	۱۳۸۷/۶/۳۰	۱۵۲۳۶۴۱	۲۵۳۹۴۰۳	۰	۱۰۱۵۷۶۱	۶۰٪

(c) ketabton.com: The Digital Library

۳	اعمار منار شهداء ولایت بدخشان	انتقالی		۱۳۸۷/۱۱/۶	۱۳۸۷/۱۱/۶	۰	۶۸۲۰۰۰۰	۱۳۶۴۰۰۰	۵۴۵۶۰۰۰	%۲۰
۴	ترمیم آبدات تاریخی خواجه گیان وشیخ سعدالدین انصاری درکابل		جدید	۱۳۸۶/۱۲/۲۷	۱۳۸۷/۶/۳۰	۰	۰	۰	۱۹۶۰۳۲۱ ۲۰۵۹۴۲۵ مجموع ۴۰۱۹۷۴۶	%۵
۵	ترمیم آبده تاریخی حضرت واقف صاحب ولسوالی رستاق ولایت تخار		جدید	۱۳۸۶/۱۲/۲۷	۱۳۸۷/۶/۳۰	۰	۰	۰	۳۳۸۹۱۰۰	%۶
۶	ترمیم آبده تاریخی مقبره سلطان محمود غزنوی در ولایت غزنی		جدید	۱۳۸۶/۱۲/۲۷	۱۳۸۷/۶/۳۰	۰	۰	۰	۱۴۹۷۲۵۰	%۲
۷	منارجام	انتقالی		۱۳۸۶/۷/۲۳	۱۳۸۷/۳/۳۰	۰	۹۰۰۰۰۰۰	۷۲۰۰۰۰۰	۱۸۰۰۰۰۰	%۸۰
۸	موزیم بامیان (احاطه دیوار)	انتقالی		۱۳۸۴	۱۳۸۵	۳۵۴۷۵۲۰	۲۷۱۳۱۷۶	۰	۲۷۱۳۱۷۶	%۵۶
	پروژه های متفرقه									
۱	خریداری سامان آلات آژانس اطلاعاتی باختر	انتقالی		۱۳۸۵/۶/۱۵	۱۳۸۶/۶/۳۰	۱۱۴۲۲۵۰۰	۷۰۰۰۰۰۰	۷۰۰۰۰۰۰	۰	%۱۰۰
۲	پروژه استدیو های تلویزیون در۳۳ ولایت درگام نخست ولایت بدخشان	انتقالی		۱۳۸۵/۵/۳۰	۱۳۸۷/۶/۳۰	۶۷۰۰۰۰۰	۷۵۰۰۰۰۰	۱۰۰۰۰۰۰	۶۵۰۰۰۰۰	%۷۰

(c) ketabton.com: The Digital Library

۳	مطابـــع آزادی	انتقالی		۱۳۸٤	۱۳۸۵/۱۲/۲۷	۰	۱۲۵۰۰۰۰۰۰	۱۱۷٦٤٤۵۵۰	۷۳۵۵٤۵۰	%۹٤
٤	گسترش نشرات تلویزیون به قاره اروپا وامریـــکا	انتقالی		۱۳۸٦	۱۳۸٦/٦/۳۰	۰	۱۲۵۰۰۰۰۰۰	۱۲۵۰۰۰۰۰۰	۰	%۱۰۰
۵	احیای تیاترملـــی کـــــابـــــل		جدید	۱۳۸٦	۱۳۸٦/۱۲/۳۰	۰	۲۲۹۸۳۹۵۳	۲۰۵۰۵۸۸	۲۰۹۳۳۳٦۵	%۹

(c) ketabton.com: The Digital Library

وزارت معارف

بمنظور آگاهي از پيشرفتهاي اين وزارت در بخشهاي مختلف در سال ۱۳۸٦ گزارش ذيل در هشت برنامه ارايه مي گردد:

۱- برنامه تعليمات عمومي:

الف. دستآورد هاي سال ۱۳۸٦:

- به تعداد ۸۰۰ هزار شاگرد جديد كه ٤۰ فيصد آنرا دختران تشكيل ميدهد، به مكاتب مربوط وزارت معارف در سراسر كشور جذب شده اند. با جذب اين شاگردان جديد، تعداد عمومي شاگردان تمام دوره هاي مكاتب سراسر كشور به ٥,۷ ميليون رسيده كه ازآن جمله ۳٥ فيصد را دختران تشكيل مي دهند. در اين سال، ٤۱۲ باب مكتب جديد براي اولاد محروم كشور بشمول اولاد كوچي و پاميري تاسيس گرديده است. در اين سال مجموعاً، ٦۹ هزار شاگرد كه ۲٥ فيصد آنرا دختران تشكيل ميدهند، از ليسه هاي كشور موفقانه فارغ شده اند. ما افتخار داريم كه در اين سال از مكاتب سراسر كشور بلند ترين رقم شاگردان در تاريخ كشور فارغ التحصيل شده اند.

- براي تنظيم و انكشاف مكاتب خصوصي، مقررهٔ مؤسسات تعليمي خصوصي كشور ساخته شده است. تعداد مجموعي مكاتب خصوصي در كشور كه عملاً فعاليت دارد به ۲۰۸ مكتب در ۲۲ ولايت (شهر كابل، بلخ، جوزجان، دايكندي، سمنگان، هرات، غزني، فارياب، كندز، لغمان، لوگر، نيمروز، هلمند، بادغيس، كندهار، ننگرهار، كنر، پكتيا، تخار، پروان، بدخشان و خوست) ميرسد و در اين مكاتب حدود ٤۰،۰۰۰ شاگرد مصروف كسب تعليم اند.

(c) ketabton.com: The Digital Library

۲- برنامه انکشاف زیر بناي معارف:

الف. دستآورد هاي سال ۱۳۸٦:

- اعمار مکاتب: بمنظور بهبود وضع دسترسي و کیفیت معارف، دولت قدم هاي مهمي را برداشته است. در سال ۱۳۸٦، اعمار تعمیرات ۱،۸۷۲ باب مکتب به قیمت ۱٦۳ میلیون دالر روي دست گرفته شده که از جمله کار اعمار در حدود ٤۰ درصد مکاتب تکمیل و بقیهء آن در آینده نزدیك به بهره برداري سپرده مي شود. با اعمار این مکاتب براي تقریباً یك میلیون شاگرد محیط تعلیمي فراهم میگردد.

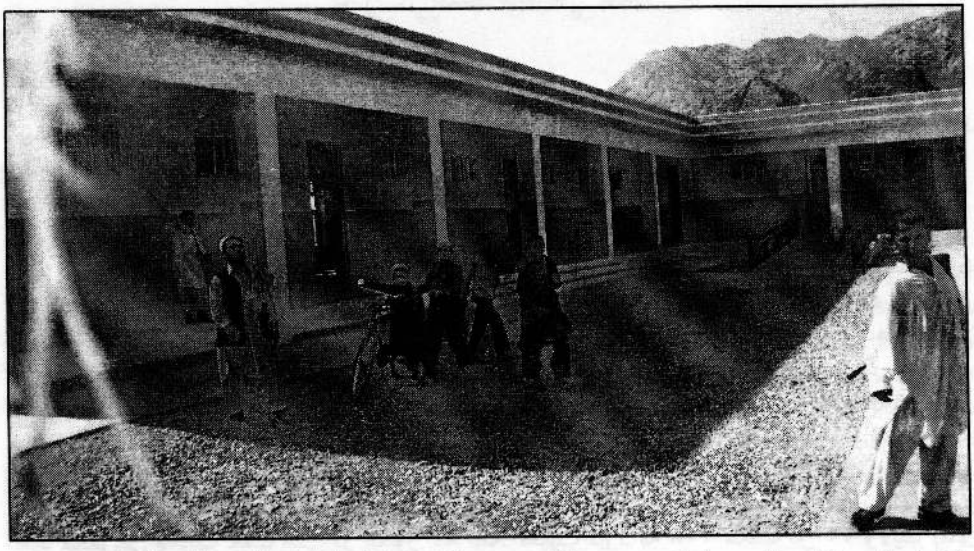

- اعمار تعمیرات مدارس دیني: در بخش بهبود کیفیت تعلیمات اسلامي کار اعمار ۱۵ باب دارالعلوم عالي در ۱۵ ولایت کشور به شمول تعمیر دارالحفاظ کابل که از قدیمي ترین مراکز تعلیمات دیني کشور است، آغاز گردیده که در آینده نزدیک تکمیل مي گردد. در اعمار این دارالعلوم ها مجموعاً ۱۳,۷ ملیون دالر سرمایه گزاري شده است. با تکمیل کارساختمان این تاسیسات، مراکز عالي تعلیمات دیني براي ۱۵ هزار شاگرد با امکانات لیلیه براي ۵ هزار نفر ایجاد مي گردد.

- اعمار تعمیرات دارالمعلمین ها: در سال جاري قرارداد اعمار ۱۸ باب دارالمعلمین در ۱۸ ولایت که فاقد تعمیرات مي باشد به امضا رسیده و کار اعمار این تاسیسات نیز به زودي آغاز مي گردد. مجموع بودجه براي اعمار دارالمعلمین ها بالغ به ۳۵ ملیون دالر مي گردد که از طرف کشور هاي ایالات متحده امریکا و جرمني تمویل مي گردد. تکمیل کار ساختمان این ۱۸ باب دارالمعلمین امکانات بهتر تربیه معلم را براي ۱۸ هزار معلم ذکور و اناث با امکانات لیلیه براي ۹ هزارنفر مهیا مي سازد.

- اعمار تعمیرات مکاتب تخنیکي و مسلکي: در سال جاري یک تعداد از مراکز عمده تعلیمات تخنیکي و مسلکي باز سازي و احیا گردیده اند که عمده ترین این مراکز شامل مکتب تخنیک ثانوي، لیسه صنایع، لیسه هاي زراعت فاریاب و بغلان مي گردد. همچنان کار بازسازي تخنیکم جنگلک و مکتب اداره عامه آغاز گردیده که با شروع سال تعلیمي ۱۳۸۷ تکمیل مي گردد. در مجموع مبلغ ۷,۷۲ ملیون دالر در بخش اعمار زیر بنا هاي تعلیمات تخنیکي سرمایه گذاري شده است. بازسازي این مراکز تعلیمات تخنیکي و مسلکي شرایط بهتر تعلیمي را براي ۷ هزار شاگرد مساعد مي سازد.

(c) ketabton.com: The Digital Library

- **اعمار تعميرات اداري وزارت معارف:** به منظور فراهم آوري فضاي مناسب کاري در ولاياتي که تا هنوز هم وزارت معارف تاسيسات لازم دفتري را براي منسوبين خويش ندارد، در سال جاري کار اعمار ۱۵ باب تعمير رياست هاي معارف از بودجه اين وزارت به قيمت مجموعي ۱,۷ مليون دالر آغاز گرديده که طي چند ماه آينده تکميل و به بهره برداري سپرده خواهد شد.

۳- برنامه نصاب تعليمي:

الف. دستآوردهاي سال ۱۳۸٦:

- دولت از مسؤوليت تاريخي خويش در عرصه انکشاف يك نصاب عصري تعليمي بر اساس احکام قانون اساسي کشور به خوبي آگاه بوده و از تمام امکانات دست داشته به شدت استفاده مي نمايد تا به مشکلي که از دهه هاي جنگ و محروميت به ميراث گرفته شده، براي ابد خاتمه ببخشد. در سال ۱۳۸٦، نصاب جديد تعليمي مطابق به معيارهاي عصري تدوين و اضافه از ۲۰۰ عنوان کتب درسي که در نظام معارف کشور وجود نداشت تأليف و اصلاح شده و در حال حاضر تحت چاپ قرار دارد. بدين ترتيب امسال، نظام معارف کشور تمامي کتب درسي عصري خويش را بدست آورده و توقع ما اينست که بعد از ربع اول سال ۱۳۸۷، دسترسي تمام شاگردان مکاتب در سراسر کشور به کتب جديد درسي تأمين گردد. چهارچوب نصاب تعليمي و مفردات درسي مکاتب تعليمات عمومي (از صنف ۷ تا ۱۲) و مدارس ديني (از صنف ۷ تا ۱٤)، در اخير سال ۱۳۸۵ و نيمه اول سال ۱۳۸٦ از طريق يک روند مشورتي ملي و بين المللي تدوين گرديد.

- طي سال ۱۳۸٦، به تعداد ٥٦ عنوان کتاب باقيمانده دورهٔ ابتدائيه به هر دو زبان ملي تأليف گرديده و اين کتب به تيراژ ۲۳،٦ مليون جلد در حال حاضر زير چاپ قرار دارد که در سال ۱۳۸۷ به ٤،٦ مليون شاگرد دوره ابتدائيه توزيع مي گردد و کتب دوره ابتدائيه و ثانوي زبانهاي سوم رسمي کشور که به تعداد ۸٤ کتاب مي شود در روند تعليمات عمومي شامل شده و همين اکنون کار تأليف و چاپ اين کتب درسي آغاز يافته است. تا زمانيکه کتب جديد دورهٔ ثانوي به اساس نصاب جديد تأليف و چاپ مي گردد بمنظور رسيدگي عاجل به مشکل کمبود کتب درسي اين دوره ، بر اساس فيصله وزارت معارف ۱٤۷ عنوان کتاب موجود اين دوره اصلاح و به تيراژ ۱۷،۸ مليون جلد را به زبانهاي دري و پشتو چاپ نموده و تا نيمه اول سال ۱۳۸۷ به ۱،۳ مليون شاگرد دوره ثانوي توزيع مي گردد.

- براي ۱۷۸ باب مکتب در ولايات کابل و فارياب سامان و مواد لابراتواري توزيع گرديده و غرض بلند بردن سطح مهارتهاي مسلکي معلمان ساينس و رياضيات و استفاده از تجارب لابراتوار در شهر کابل، ولايات پنجشير، کابل، کاپيسا، سمنگان، کنر، جوزجان، پروان و لغمان ورکشاپ هاي ۱۵ روزه براي ۲۲۵۰ معلم داير گرديده است. کار تهيه و تدارک ٤٦۰ لابراتوار استندرد و ۱۰۰۰کيت ساينس روي دست

(c) ketabton.com: The Digital Library

است و روند ایجاد مرکز ساینس، لابراتوارهاي ثابت و سیار در ۳٤ ولایت و ۳٦٤ ولسوالي کشور ادامه دارد.

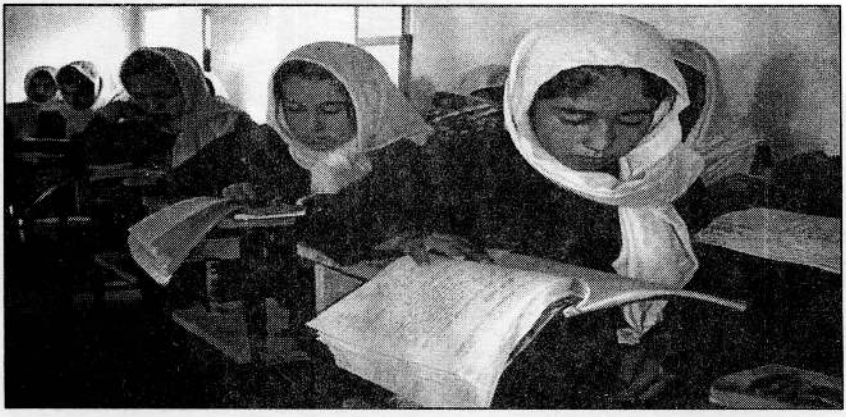

٤ـ برنامه تربیه معلم:

الف. دستآوردهاي سال ۱۳۸٦:

ـ علي الرغم مشکلات موجود، بمنظور بهبود شرایط زندگي معلمین و افزایش معلمین مسلکي در کشور، دولت قدم هاي مهمي را برداشته است. حکومت برنامه اي را به تصویب رسانیده که بر اساس آن بعد از تصویب شوراي ملي، معاشات معلمین سر از آغاز سال ۱۳۸۷ در طول چهار سال از حداقل دو مرتبه تا حد اکثر چهار مرتبه مطابق تحصیل و تجربه معلمی افزایش خواهد یافت. معاشات استادان دارالمعلمین ها، متخصصین نصاب تعلیمي و استادان مکاتب تخنیکي و مسلکي قبلاً چهار تا پنج مراتبه افزایش یافته است.

ـ طي سال ۱۳۸٦ به تعداد ۵۷،۰۰۰ معلم که ۳٦ در صد تمام معلمان کشور را تشکیل می دهد، دربرنامه هاي آموزشي داخل خدمت که هدف آن ارتقاي مهارتهاي مربوط به روشهاي تدریس است، آموزش دیده اند. درسال۱۳۸٦ انستیتوت ملي تربیه معلم تأسیس گردید که درآن به تعداد ۱٦۵ تن استاد دارالمعلمین هاي ولایات که ۲۷در صد آن را زنان تشکیل میدهند، توسط ۱۰ متخصص ایراني تحت آموزش ۸ ماهه قرار گرفتند.

ـ در این سال، با ایجاد دارالمعلمین ها در هر ولایت کشور، تعداد محصلین، اعم از دختر و پسر که باید منحیث آموزگاران جدید اولاد وطن تربیت شوند، از ۱۲ هزار به ۲۳ هزار نفر افزایش یافته و اضافه از ٦،۵۰۰ محصل که ۵٤ فیصد آنرا دختران تشکیل میدهند، از این دارالمعلمین ها منحیث معلمین مسلکي فارغ شده اند.

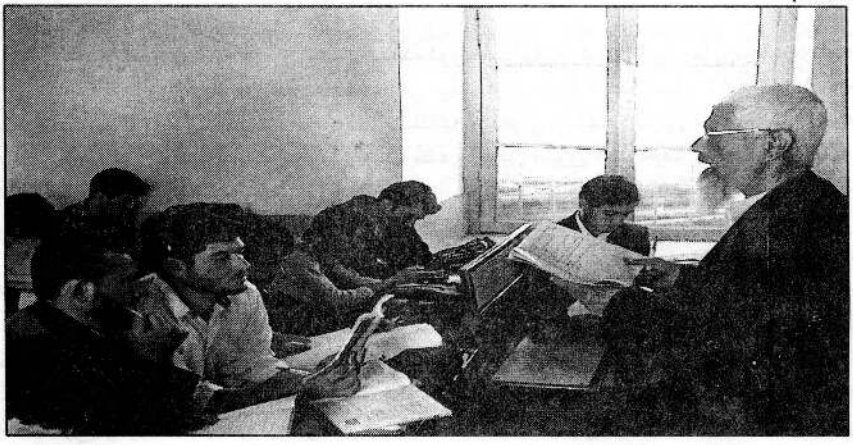

(c) ketabton.com: The Digital Library

۵- برنامه تعليمات اسلامي:

الف. دستآوردهاي سال ۱۳۸٦:

- در مطابقت با قانون اساسي كشور، دولت به آموزش علم دين و تعليمات اسلامي توجه خاص مبذول نموده است. در اين سال در هر ولايت، يك مدرسه ديني براي آموزش نسل جديدي از كادر هاي علوم اسلامي ايجاد شده كه در نتيجه ۱۷ هزار شاگرد جديد به مدارس كشور جذب گرديده اند. بدين ترتيب تعداد عمومي شاگردان مدارس و دارالعلوم هاي كشور اكنون به۹۱،۳٦۲ نفر ميرسند كه بلند ترين رقم را در تاريخ معاصر كشور نشان ميدهد. از جمله اين شاگردان در سال ۱۳۸٦، به تعداد ۲،۵۰۰ تن كه ۲ فيصد آنرا دختران تشكيل ميدهند از صنف ۱۲ و ۱٤ مدارس ديني در سراسر كشور فارغ و به جامعه تقديم شده اند.

- براي بهبود شرايط زندگي علما و مدرسين ديني، دولت اقدامات خاصي را روي دست گرفته است. در حال حاضر به علماي كه داراي تحصيلات خصوصي اند و يا هم اسناد و مدارك تحصيلي تائيد ناشده دارند، بعد از تثبيت سويه تحصيلي، اسناد و مدرك رسمي تحصيلي داده مي شود. در اين سال۱۷۵۰ عالم كشور مدرك تحصيلي دولتي را بدست آورده اند. معاشات مدرسين ديني بر اساس كادر علمي شان سه تا چهار مراتبه افزايش يافته است. براي نخستين بار در دهه هاي گذشته، دولت قادر به انكشاف و عصري سازي نصاب تعليمي مدارس ديني گرديده است.

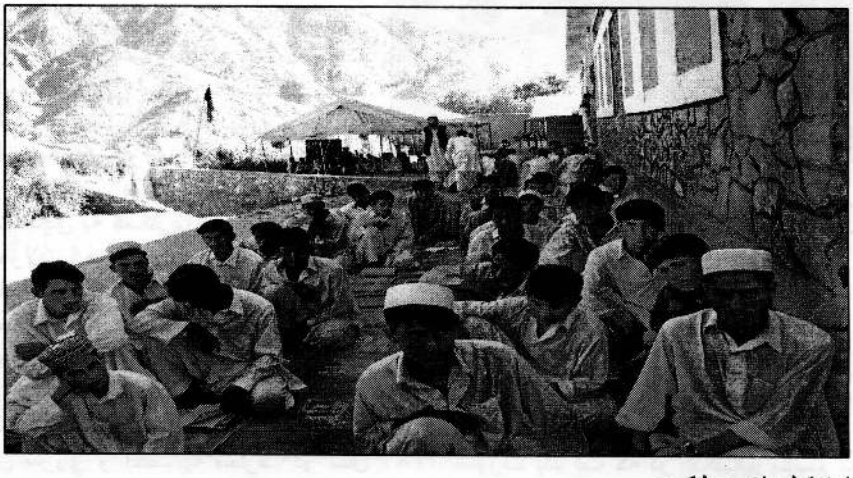

٦- برنامه تعليمات مسلكي:

الف. دستآوردهاي سال ۱۳۸٦:

- فراهم آوري آموزش عصري براي اولاد وطن در رشته هاي مسلكي و تخنيكي كه بازسازي و ترقي كشور به آن نياز شديد دارد، از توجه جدي دولت برخوردار مي باشد. در سال ۱۳۸٦، به تعداد ۵۳۰۰ شاگرد به مكاتب تخنيكي و مسلكي كشور جذب شده و بدين ترتيب تعداد عمومي شاگردان در تمامي مكاتب مسلكي وزارت معارف به۱۲،۱۸۰ نفر كه اضافه از ۱۰ در صد آنرا دختران تشكيل ميدهند، رسيده است.

(c) ketabton.com: The Digital Library

- علاوه برآن، در ۱۱ باب مکتب مسلکي مرکز و ولايات کورسهاي آموزشي کوتاه مدت براي ۱۰۰۰ شاگرد نيز دايو و مدت آموزش شان به اتمام رسيده و دورهٔ دوم کورسهاي آموزشي کوتاه مدت براي ۲۰۰۰ شاگرد با شروع شدن سال تعليمي ۱۳۸۷ آغاز مي شود. در حال حاضر ٤۳ مکتب تخنيکي و مسلکي در ۱۹ ولايت کشور زمينه هاي آموزشي را براي جوانان کشور فراهم مي سازند.

۷- برنامه سواد آموزي:

الف. دستآوردهاي سال ۱۳۸٦:

- با توجه به اين واقعيت تلخ که قسمت اعظم نفوس کشور ما از نعمت سواد بي بهره اند، دولت در اين راستا قدم هاي مهمي را برداشته و در سال آينده کشور ما از يك برنامه ملي سوادآموزي در سراسر کشور بهره مند خواهد شد. در اين سال، اضافه از ۳۱۷ هزار هموطن بيسواد ما که دو سوم آنرا زنان تشکيل ميدهند، مصروف آموزش سواد بوده که از آن جمله ٤٥ في صد شان طي سال گذشته از نعمت سواد بهره مند شده اند.

- برنامه هاي خاص آموزش براي ۲،٦٤۰ تن معلم و کارکن سوادآموزي از طريق تدوير ورکشاپ ها و سيمينارها جهت رشد ظرفيت هاي مسلکي شان در مرکز و ولايات اجرا شده است. به تعداد ۳۹۰ هزار جلد کتب سواد آموزي اساسي و ۱۳ هزار جلد رهنماي معلم آن در سراسر کشور توزيع گرديده است.
- کتاب سوادآموزي اساسي به لسانهاي نورستاني و ترکمني ترجمه گرديده و ترجمه آن به لسان ازبکي نيزآغاز گرديده است.
- طرح و ديزاين دو پروژهٔ بزرگ سوادآموزي به کمک مالي ادارهٔ انکشافي ايالات متحدهٔ امريکا و حکومت جاپان به همکاري متخصصين داخلي و خارجي تکميل گرديده است که با تطبيق اين برنامه ها شاهد تحولات کيفي و بنيادي در آموزش سواد در کشور خواهيم بود.

۸- برنامه انکشاف اصلاحات اداري

الف. دستآورد هاي سال ۱۳۸٦:

- به منظور تقويت نظام مالي و اداري وزارت يک سيستم منظم کمپيوتري بودجوي در مرکز ايجاد گرديده که بر اساس اين سيستم در ارسال پول به ولايات و تصفيه حسابات، گزارشدهي مصارف، تنظيم امور دفتر داري خدمات و شفافيت پروسه مالي بهبود قابل ملاحظه اي بوجود آمده است.
- اولين سروي و احصائيه معارف در سال ۱۳۸٦ صورت پذيرفت که در انکشاف سيستم مديريت معلوماتي تعليم و تربيه بهبود قابل ملاحظه اي بوجود آورده است. از اين سيستم بثمابه مهمترين وسيله پلانگذاري و بودجه سازي نه تنها وزارت معارف بلکه ساير ارگانهاي دولتي و غير دولتي که علاقمند سرمايه گزاري در نظام معارف اند، نيز استفاده مي نمايند.
- بمنظور بهبود دسترسي به مکتب و تقويت کيفيت معارف، در سال ۱۳۸٦ در حدود ۱۰ هزار معلم مسلکي بر اساس رقابت آزاد در سراسر کشور استخدام و به وظيفه مقدس معلمي گماشته شده اند. اين يك تغيير عمده پاليسي در نظام استخدام وزارت معارف بوده که در سال ۱۳۸۷ با دقت تعقيب خواهد شد.
- با توجه به نيازمندي شديد وزارت معارف براي تقويت ظرفيت هاي لازم اداري براي اجراي برنامه هاي ملي انکشافي در عرصه هاي مختلف نظام معارف کشور، در سال ۱۳۸٦ وزارت معارف اضافه از ۲ هزار کارمند تخنيکي و مسلکي را در عرصه هاي امور محاسبه و تفتيش مالي، تهيه و تدارکات، مديريت و انکشاف منابع بشري، امور ساينس و تکنالوژي، انکشاف نصاب تعليمي و تاليف کتب، امور اجتماعي و نظارت تعليمي و در عرصه انجنيري و ساختماني را استخدام نموده است. اين متخصصين مکلف اند تا نه تنها امور مربوطه را مستقيماً انجام داده بلکه در راستاي تقويت ظرفيت کارمندان دولتي همکاری شان نيز بذل مساعي نمايند.

(c) ketabton.com: The Digital Library

- مسوده قانون معارف بر اساس احکام قانون اساسي، تعهدات ملي و بين المللي دولت جمهوري اسلامي افغانستان در عرصه معارف و پاليسي هاي عمده دولت، تدوين گرديده و توقع ميرود به زودي به کابينه جمهوري اسلامي افغانستان ارايه گردد.
- تشکيل اداري وزارت معارف در سطح ولسوالي، ناحيه شهري، ولايت و مرکز بر اساس معيار هاي ملي و بين المللي تدوين که بعد از منظوري مقامات ذيصلاح جمهوري اسلامي افغانستان در سال ۱۳۸۷ عملي ميگردد.
- براي تأمين شفافيت و عرضه خدمات عادلانه تعليم و تربيه و ريشه کن سازي فساد اداري، پروژهٔ خاص راجستر معلمين و کارکنان معارف در سراسر کشور به راه انداخته شده است.

(c) ketabton.com: The Digital Library

وزارت تحصیلات عالی

پلان کاری سال ۱۳۸٦ هـ ش:

الف- بخش اکادمیک :

- تأسیس ریاست امتحانات وکمیته کانکورجهت بهبود شیوه ارزیابی داوطلبان .
- ارتقای ظرفیت در پوهنتونها .
- تجدید انکشاف کریکولم ها در تعدادی از پوهنتونها ، توسعه تکنالوژی معلوماتی (IT) در تحصیلات عالی و ایجادتوامیت ها با پوهنتون های تکنالوژی معلوماتی برلین آلمان وپوهنتون بنکاک .
- تطبیق سیستم کریدت.
- توجه عمده برای ایجاد دیپارتمنت های انگلیسی و امضای سه توامیت در پروگرام تقویت این لسان بین پوهنتون بلخ با کنزاس پوهنتون ننگرهار با سندیاگو و پوهنتون کابل با پوهنتون کنزاس .
- تالیف ، ترجمه وتتبع منابع درسی جدید.
- احیای تحقیقات علمی .
- آغاز پروگرام های ماستری در تعدادی از پوهنتونها .
- تشویق وتنظیم مؤسسات تحصیلی خصوصی .
- انکشاف ومعقول سازی قوانین ومقررات.
- ایجاد کانون ترجمه برای آماده سازی آثار علمی .
- تدویر کنفرانس ها سیمینار ها و ورکشاپ های علمی به سویه ملی و بین المللی در ۱۹ مؤسسه تحصیلات عالی .
- اصلاحات اداره و اختصار سازی اجراات .
- کنترول و نظارت از فعالیت های علمی ، اکادمیکی و اداری مؤسسات تحصیلات عالی خصوصی.

ب: بخش مالی و اداری:

- تحقق بودجه عادی.
- تحقق بودجه انکشافی.
- اجرای برنامه های مالی و ظرفیت سازی از بودجه بانک جهانی .
- تحقق برنامه اصلاحات اداری.
- استخدام جدید در ادارات وپوهنتونها.
- انکشاف برنامه انترنت وکمپیوتر در ادارات مرکزی وپوهنتونها.
- تطبیق پروژه های ساختمانی .

(c) ketabton.com: The Digital Library

- عقد قرار دادهای تدارکاتی .
- توسعه لیلیه ها (بدل اعاشه)
- تعمیل ، تطبیق وتحقق مصوبات شورای وزیران ،فرامین، احکام و دساتیر مقامات صالحه دولت ج.ا.ا.
- نظارت و رسیده گی به اجراات پوهنتون های مرکز و ولایات از طـــریق سفر های رسمی هیت رهبری وزارت تحصیلات عالـــی .
- بررسی و نظارت از فعالیت مؤسسات تحصیلات عالی خصوصی .
- سایر امور روز مره .

این وزارت به منظور تربیه کدر های جوان که نقش اساسی و عمده ای را در ترقی وانکشاف کشور دارند طی سال ۱۳۸٦ در دو استقامت :

۱- بخش اکادمیک و ۲- بخش مالی واداری

کار های را انجام داده که عمده ترین آن ، ذیلاً تقدیم میگردد.

الف- بخش اکادمیک:

اهداف عمده و اساسی وزارت تحصیلات عالی در محور فعالیت های علمی و اکادمیکی می چرخد توجه به بهبود ، توسعه و انکشاف نهاد های تحصیلی در صدر اولویت کاری این وزارت قرار دارد. برای رسیدن به این اهداف کار های ذیل انجام یافته است :

- کانکور شمول در پوهنتون ها و مؤسسات تحصیلات عالی و نیمه عالی نه تنها مورد توجه این وزارت بوده ، و به مثابه یک کانکور شفاف و مطمئن مورد علاقمندی دولت و ملت افغانستان نیز قرار دارد . تمام جوانانی که آرزوی ورود به پوهنتون ها را دارند انتظار دارند از کانکور نتایج مطلوبی بدست آورده و به نهاد های تحصیلی دلخواه شان راه یابند. اما در شرایطی که ما قرار داریم ، شمول جوانان در پوهنتون ها تابع سه شرط عمده اســـت.

۱- لیاقت ۲- انتخاب ۳- ظرفیت

برای تأمین این شرایط و تامین حد اعلای عدالت و شفافیت ، امسال اداره کانکور با لایحه وظایف مشخص به سطح ریاست ارتقا داده شد. ما از پارلمان کشور ، اداره امور و اداره امنیت دعوت نموده ایم تا نماینده های ذیصلاح شان حین انتخاب وارزیابی سوالات کانکور در جمله هیات علمی این وزارت حضور داشته باشند . بیشتر از ۱٤ هزار سوال در بانک سوالات تهیه گردیده و برای هر حوزه بصورت دقیق سوالات انتخاب و امتحانات با نظم خاصی توسط استادان پوهنتون ها تدویر گردیده است . امسال کانکور در ۲۲ حوزه برای تقریباً ۸۰ هزار داوطلب آماده شده بود ، تمام نتایج توسط دستگاه کمپیوتری مطالعه و قرار است در حدوده ۵۰% کاندیدان در تمام پوهنتون ها ، موسسات تحصیلات عالی ، نیمه عالی و دارالمعلمین ها جذب گردند . مسلماً برای شمول داوطلبان لیاقت خود شان ، انتخاب معقول شان و ظرفیت جذب نهاد تحصیلی نقش اساسی دارد .

- علاوه بر اینکه، جوانان در ۱۹ پوهنتون و مؤسسه تحصیلی دولتی و ٦ مؤسسه تحصیلی عالی خصوصی تحصیل می کنند زمینه تحصیلات عالی و کورس های قصیرالمدت در خارج و داخل مملکت نیز آماده شده است.

کاندیدانی که به بورس های خارج کشور و به ممالک مختلف اعزام شـــده اند درجـــداول ضمیمـــه (۱، ۲ ، ۳ و ٤) این گزارش قابل ملاحظه اســت.

- افزون بر آن کورس های ماستری در رشته های زبان وادبیات دری و پشتو در پوهنتون های کابل و تعلیم وتربیه کابل جریان داشته و محصلین آن در حال تحریر پایان نامه تحصیلی خویش میباشند برای ادامه این روند، برنامه توسعوی پروگرام های ماستری در رشته های مختلف در نظر گرفته شده است ، برای اولین بار لایحه آن تدوین و جهت غنامندی بیشتر به همکاری پوهنتون های معتبر جهان نهایی میگردد . برنامه ماستری در تعلیم وتربیه بر وفق معیار های معتبر اکادمیک تدوین و برای اولین بار بـــه اجرا گذاشته شـــد.

(c) ketabton.com: The Digital Library

امسال طی سه نوبت ۱۸۰ تن کارمندان وزارت تحصیلات عالی ، کورس های شش ماهه انگلیسی، اداره و کمپیوتر را موفقانه تکمیل و اکنون با کیفیت بهتر مصدر خدمت هستند.

● وزارت تحصیلات عالی برای هم آهنگ سازی کریکولم های درسی پوهنتون های کشور به سویه بین المللی برنامه های را به پوهنتون ها و موسسات تحصیلی ارائه نموده است تا با استفاده از انکشافات جدید، نصاب درسی تمام پوهنخی ها را به تدریج ولی بصورت پیگیر تجدید نمایند . این مامول در بخشی از پوهنخی های پوهنتون کابل ، پوهنتون تعلیم وتربیه ، پوهنتون طبی کابل آغاز گردیده و تدریس کورس های کمپیوتر و انترنت و تعمیم لسان انگلیسی به مثابه لسان بین المللی و لسان تکنالوژی معلوماتی وارد کریکولم ها گردیده است. کریکولم درسی مضامین ثقافت اسلامی با نظر خواهی دانشمندان علوم دینی منحیث یک نصاب واحد در هشت سمستر در تمام پوهنخی ها تدریس میگردد.

● سیستم کریدت بحیث یک نظام درسی بهتر و تقریباً جهان شمول در پوهنتون های تعلیم وتربیه کابل ، پولیتخنیک کابل ، هرات ، بلخ ، مؤسسات تحصیلی فاریاب ، بدخشان و بامیان مورد تطبیق قرار گرفته و با بهبود امکانات بودجوی و کدری در واحد های دیگر نیز گسترش خواهد یافت .

باید افزود، در سال ۱۳۸٦ هـ ش چندین ورکشاپ و کنفرانس جهت تطبیق سیستم کریدت و رفع نقایص لایحه مربوطه آن در وزارت تحصیلات عالی دایر و معلومات کافی برای اشتراک کننده گان ارایه شد.

● کانون ترجمه که یکی از نیازمندی شدید برای افزایش مواد درسی و تشویق دانشمندان برای تهیه آثارعلمی و استفاده از منابع جدید محسوب میگردد امسال عملاً فعال گردیده و در رانس آن یکی از استادان مجرب توظیف گردیده است .

طی سال روان هزاران جلد کتاب که برای تدریس محصلان ضروری پنداشته می شود چاپ و بدسترس قرار داده شده اســـت.

● در تمام پوهنتون های جهان، تحقیقات علمی برای عرضه خدمات نوین یکی از برنامه های ضروری و حتمی کادر های علمی را تشکیل می دهد . پوهنتونی که تحقیقات علمی نداشته باشد بدون تردید اعتبار اکادمیکی آن نه تنها در سطح ملی بلکه در سطح بین المللی نیز قابل لمس نمی باشد . خوشبختانه با وصف محدودیت ها، پوهنتون های ما طی سال ۱۳۸٦ هـ ش توانسته اند با مساعی مشترک استادان صد ها پروژه تحقیقی را به منظور ترفیعات علمی شان تکمیل و ارائه نماینـد.

● ایجاد توامیت ها وگسترش ارتباط نهاد های تحصیلات عالی با پوهنتون های پیشرفته جهان مطمئناً در ارتقای سطح کیفی و تأمین اعتبار ملی و بین المللی مؤسسات تحصیلی نقش ارزنده ای دارد.

مساعی وزارت تحصیلات عالی برای دست یابی به چنین توامیت ها از طریق کمک های بانک جهانی ۱۱ توامیت به امضا رسیده که جزئیات آن تحت عنوان مصارف بودجوی برنامه تقویت تحصیلات عالی توسط بانک جهانی قابل ملاحظه است. این توامیت ها زمینه های ارتقای کیفیت آموزش و پژوهش را در فاکولته ها و پوهنتون های ذیربط مساعد میسازد.

● به اساس این توامیت ها تکمیل مواد درسی تجهیزات لابراتواری – دعوت استادان خارجی و اعزام استادان افغانی به پوهنتون های مذکور صورت میگیرد.

● در ارتباط با جلب همکاری های بین المللی توسط وزارت تحصیلات عالی پروگرام های آتی در عـرصه ارتقا ظرفیت سازی که توسط دفتر همکاری های ایالات متحده امریکا(USAID) تمویل میشود ، در مرحله آغاز و مطالعاتی قرار دارد :

- پروگرام تحت عنوان پروژه تحصیلات عالی (HEP) یا Higher Education Project که فعالیت های متعدد را به تعقیب پروگرام های تحصیلات عالی انجام داده انـــد عبارت اند از تدویر کورس های لسان انگلیسی برای اساتید پوهنخی های تعلیم وتربیه، فرستادن استادان به تحصیلات عالی به خارج و تدابیر پروگرام های ماستری در رشته های اداره و منجمنت همچنان تنظیم کریکولم و توجه به مسایل تساوی جندر میباشد.

- پروگرام آموزشی با استفاده از روش الیکترونیـــــکی (E-Learning) در پروگـــرام (USAID)

(c) ketabton.com: The Digital Library

E-quality ضمناً تدریس لسان انگلیسی، مهارت های تکنالوژیکی، کتابخانه الیکترونیکی، پروگرام های ماستری و اسکالر شپ ها به اساتید و مامورین واحد های تحصیلی شامل برنامه فوق میباشد.

- برنامه تعلیمات حقوقی و قضایی افغانستان Afghanistan Rule of Law Project، (AROLP) پروگرام های آتی را به همکاری وزارت تحصیلات عالی تعقیب مینماید.

- همکاری با پوهنخی های حقوق و شرعیات پوهنتون های کابل ، هرات ، ننگرهار ، بلخ و البیرونی در مسایل تدویر برنامه های حقوقی ، مدنی و تجدید نصاب تعلیمی پوهنخی های متذکره.
- به تعداد ۲٤ تن از استادان پوهنخی های حقوق و شرعیات پوهنتون های ذکر شده جهت آموزش و مشاهدات مسلکی برای دو ماه به پوهنخی های حقوق پوهنتون های دهلی و (علیگر) کشور هندوستان و ۱۰ تن از اساتید به کشور فلپین اعزام گردیده اند.
- تدویر سیمینار ها و ورکشاپ های مسلکی برای استادان پوهنخی های حقوق و علوم سیاسی و شرعیات پوهنتون های کابل و ننگرهار .
- تمویل لابراتوار های کمپیوتری و اتصال آنها با سیستم انترنیتی در پوهنتون های یاد شده .
- تدویر کورسهای تخصص لسان انگلیسی برای استادان ومحصلان پوهنخی های حقوق و شرعیات از سال ۲۰۰٦.
- احیا نشرمجله حقوق بعد از توقف بیش از ۲۵ سال در پوهنخی حقوق وعلوم سیاسی پوهنتون کابل .

- برعلاوه توامیت های فوق الذکر که از کمک های بانک جهانی آماده شده است در سال ۱۳۸٦ هـ ش وزارت تحصیلات عالی و نهاد های مربوط آن بیشتر از ۱٤ تفاهم نامه دیگر در بخش های علمی-آموزشی با مؤسسات و دول خارجی به امضا رسانیده است که بر مبنای این تفاهم نامه ها نتایج مثبتی در عرصه های: تفویض بورسهای قصیرالمدت و طویل المدت جهت ارتقای سطح تخصص علمی استادان و آموزش محصلین به کشور های هندوستان ، کویت ، ایالات متحده امریکا ، مالیزیا ، کوریا ، آلمان ، روسیه ، هالند ، تایلند میسر گردیده و روابط با ایجاد دیپارتمنت زبان وادبیات چینائی در پوهنتون کابل ، اعمار و تجهیز سالون کنفرانس و پوهنخی ستوماتولوژی پوهنتون کابل ، کمک و همکاری وسایل طبی و ادویه جات برای شفاخانه های کدری پوهنتونهای ننگرهار و طبی کابل و وسایل سپورتی برای پوهنتون تعلیم وتربیه کابل کار های عملی صورت گرفته است. همچنان قرارداد بین وزارت مخابرات و تکنالوژی معلوماتی با پوهنخی های انجنیری وساینس پوهنتون کابل قابل یاد آوری است.

- علاوتاً در بخش اکادمیک از فعالیت های ذیل نیز میتوان نام برد.
- دوبارورکشاپ تعمیم تکنالوژی معلوماتی در نظام آموزشی دایر و تمام هیات های پوهنتون ها از لکچر ها وکار های عملی این ورکشاپ مستفید شدند.
- در ادارات مرکزی و واحد های دومی برای تغییر نظام کاری در حدود (۱٦۰۰) پایه کمپیوتر و ۳۱ خط انترنت در مرکز وزارت و پوهنتون ها فعال شده است .
- ٤۰۰ سند تحصیلی متخصصین از ٦٤ کشور جهان توسط بورد انسجام ارزیابی و به ادارات ذیربط ابلاغ گردیده است.
- ۲۹٤تن استادان مطابق قانون مؤسسات تحصیلات عالی جدیداً درکادرعلمی استخدام شده انـــــد.
- دیپلوم های فارغ التحصیلان پوهنتون ها آماده شده است . و به زودی توزیع آن از طریق برنامه منظم کمپیوتری ، طبق طرز العمل جدید صورت میگیرد.

- کاردرجهت توسعه مؤسسات تحصیلی خصوصی به خوبی پیشرفت نموده است، مقرره مؤسسات تحصیلات عالی خصوصی به تصویب کابینه رسیده است.علاوه بر مؤسسه تحصیلات عالی افغان - امریکا در سال ۱۳۸٦ هـ ش به هفت مؤسسه تحصیلی خصوصی دیگر (مولانا جلال الدین بلخی در مزار شریف ، خراسان در جلال آباد ، ، باختر ، میوند ، کاتب ، چراغ و مریم در کابل) جواز فعالیت داده شده است و کار بالای تعدادی از مؤسسات تحصیلات عالی خصوصی دیگر جریان دارد.

(c) ketabton.com: The Digital Library

• ازآنجایکه ایجاد یک نظام با کیفیت ، با اعتبار ومؤثر تحصیلات عالی ایجاب تجدید نظر در قانون تحصیلات عالی را می نمود این وزارت در سال ١٣٨٦ هـ ش قانون جدید مؤسسات تحصیلات عالی کشور را تدوین وبعد ازتصویب درشورای وزیران منتظر تصویب پارلمان کشورمیباشد.
در این قانون موارد آتی برجسته گی های خاصی یافته است :

- ایجاد کانون اعتباردهی برای تضمین کیفیت و کنترول اموراکادمیک پوهنتون ها ومؤسسات تحصیلی.
- عیار سازی نظام تحصیلات عالی با تقاضا های علمی و دیدگاه های جهانی .
- تفویض صلاحیت های بیشتر برای مؤسسات تحصیلات عالی در جهت استقلالیت اکادمیک آنها.

به عین ترتیب اسناد تقنینی ذیل نیز تکمیل و آماده گردیده است .

١- مقرره بورس ها وتحصیلات در خـــارج کشور .
٢- مقرره حقوق وامتیازات همکاران تخنیکـــــی .

با توجه به ضرورت جدی ، لوایح ذیل تدوین واکنون نافـــــذاست :

١- لایحه امتحانات شمول درمؤسسات تحصیلات عالی ونیمه عالی کشور .
٢- لایحه آموزش حضوری ونیمه حضوری .
٣- لایحه تحصیلات ماستری .
٤- لایحه طرزالعمل توزیع دیپلوم .

البته لوایح معین دیگر مورد بازنگری قرار گرفته و بر وفق نیازها وتقاضاهای کیفی تجدید گردیده اند.این لوایح عبارتند از :

١- لایحه تبدیلی محصلان مؤسسات تحصیلات عالی .
٢- لایحه امتحانات مؤسسات تحصیـــــلات عالی .

• شورای عالی وزارت تحصیلات عالی به مثابه بزرگترین مرجع تصمیم گیری در سطح اکادمیک در سال ١٣٨٦ هـ ش طی شش جلسه پیرامون ٦٤ مورد در عرصه های علمی ، اکادمیکی و تحصیلی تصامیم قابل اجرا را اتخاذ نموده اند.

ب - بخش مالی و اداری :

جدول ١ بودجه عادی :

بودجه منظور شده به افغانی	تخصیص اجرا شده	وجوه مصرف شده	وجوه باقی مانده
٩٥٩ ٤٢٧ ١٠٠	٩٥٩ ٤٢٧ ١٠٠	٩٥٩ ٤٢٧ ١٠٠	٠

• طی سال ١٣٨٦ هـ ش از نظر بودجوی در حد وسط مالی قرار داشتیم به این معنی که برای مصارف معمولی به شمول کود ٩٥ اصلاحات اداری و کود ٨٦ ریاست دولت جمعاً مبلغ (٩٥٩٤٢٧١٠٠) افغانی ازسوی وزارت محترم مالیه در اختیار ما قرار داده شد . از این مبلغ با دقت لازم ، موارد آتی تمویل گردیده اســـــت.

- باب ٢١ بخـــــش معـــــاشـــــــات ٥٢١٤٢٧١٥٢ افغانی
- باب ٢٢ رر مصارفات بشمول ١٣ قرار داد تدارکاتی ٤٣٠٢١٧٩٤٨ رر
- باب ٢٥ رر ساختمانی و تجهیـــزات دفاتـــــــر ٧٧٨٢٠٠٠ رر

• در سال ١٣٨٦ تشکیل وزارت تحصیلات عالی از نظر کدری و اجرائیوی حسب آتی :ـــــود.

استـاد	٢٤٨٣ نفر
مامور	١٨٠٤ //
اجیر	١٨٥٠ //
جمله	٦١٣٧ //

(c) ketabton.com: The Digital Library

- تعداد مجموعی محصلین سال ١٣٨٦ در ١٩ واحد تحصیلی کشور ٤٩٢٣٥ از آنجمله ٣٧١٩٩ پسر و ١٢٠٣٦ اناث را احتوا می نمود ، طی همین سال از ١٩ واحد تحصیلی کشور به تعداد ٩٣٦٣ تن محصلان از آنجمله ٧٧٨١ پسر و ١٥٨٢ اناث فارغ التحصیل و به جامعه تقدیم شده اند.
- ٦٠% بودجه مصارفاتی این وزارت صرف لیلیه ها میشود که این مسئله به حکم قانون اساسی ج.ا.ا از سوی وزارت تحصیلات عالی باید فراهم شود.
- وزارت تحصیلات عالی سعی نموده است طی سال روان مبلغ (٢٢٠٩٤٨٧٠) افغانی عواید به دولت بسپارد و جمعاً (٦٧٠٩٥٣١٠) افغانی حسابات قبلی را تصفیه نمایم. خوشبختانه وزارت مالیه افغانستان از حسابات قطعیه وزارت تحصیلات عالی کتباً تقدیر نموده انـــــد.
- در عرصه اداری قابل تذکر است که:

- طرح ابتدائی اصلاحات اداری ادارات مرکزی در حالت تکمیل و بزودی ممکنه پروگرام تقویتی آن طی ربع اول سال ١٣٨٧ هـ ش به مقام محترم کمیسیون اصلاحـــات اداری تقـــدیـــم می شـــود .
- تنظیم محصلان مستحق در رهایشگاه ها که با مصارف هنگفتی میچرخد توسط شورای عالی لیلیه ها که در راس آن معینیت اداری این وزارت قرار دارد در دو بخش صورت گرفته است.

١- اعاشه و اباتـــه در ساختمان های لیلیه هـــا .
٢- تادیه پول نقد برای اعاشه و اباتـه محصلین که در خارج از ساختمان هـــای دولتی زنده گی میکنند.

برای عرضه خدمات بهتر در لیلیه ها به اساس طرزالعمل و مقرره مربوط محصلان لیلیه ها صلاحیت کنترول و نظارت از کیفیت و کمیتی مواد غذائی و سایر تجهیزات لیلیه را به عهده دارند. و این عمل به صورت مستمر از سوی محصلان تحقق میابد.

- به عین ترتیب بودجه انکشافی دولتی مبلغ (١٧٥٤،١) ملیون افغانی بوده که درجهات آتی به مصرف رسیده است :

جدول٢ بودجه انکشافی اصـــلی :

بودجه منظور شده (افغانی)	تخصیص اجراشده (افغانی)	وجوه مصرف شده (افغانی)	وجوه باقی مانده (افغانی)
١ ٧٥٤ ١٠٠ ٠٠٠	١ ١٠٠ ٥٤٣ ٠٤٥	٩٤٣ ١٢٣ ٥٤٥	١٥٧ ٤١٩ ٥٠٠

در آغاز سال ١٣٨٦ هـ ش در چوکات بودجه انکشافی (٢٥) پروژه حاوی مبلغ (٦٠،٤٨٢) ملیون دالر معادل (٣ ٠٢٤ ١٠٠ ٠٠٠) افغانی منظوری داده شده بود . که مبلغ ٣٨ ملیون دالر معادل (١ ٩٠٠ ٠٠٠ ٠٠٠) افغانی قرضه کشور عربستان سعودی نیز شامل آن بود. چون قرضه متذکره به دسترس قرار نگرفت. بناً با بررسی بودجه وسط سال تعداد پروژه ها به ١٥ و بودجه آن به مبلغ (٣٥،٠٨) ملیون دالر معادل (٣٥ ٠٨٢ ٠٠٠) افغانی کاهش یافت که این بودجه رسماً به تاریخ ١٣٨٦/٩/١٧ به وزارت تحصیلات عالی مواصلت ورزید.

جزئیات جدول ٢ ذیلاً توضیحات داده میشود:

الف- وجوه مصرف شده:

١- اعمار ساختمان و تعدیل در یک بخش وزارت شامل منتاژ و تجهیز برج بـــــرق وزارت مبـــــلغ ١٤ ٦٣٧ ٧٥٠ افغانی.
٢- اعمار بخش جراحی شفاخانه علی آباد مبلـــــغ ١٠ ٣٧٧ ٢٥٠ افغانی .
٣- اعمار ساختمان مسجد شریف پوهنتون کابل مبلـــغ ١٠ ٩٨٣ ٨٥٠ افغانی.
٤- ترمیمات پوهنځی شرعیات پوهنتون کابل مبلـــغ ٨ ٩٢٣ ٣٠٠ افغانی .

(c) ketabton.com: The Digital Library

٥- ترمیمات اساسی پوهنتون طبی کابل مبلغ	٥٦ ٨٤٧ ١٠٠	افغانی.
٦- تصفیه حساب پروژه های فسخ شده مانند اعمار پوهنتون هرات، پوهنتون البیرونی تحصیلات عالی بغلان, تحصیلات عالی جوزجان, شفاخانه علی آبادمبلغ	٤٤٢ ٢٩٤ ٦٤٥	افغانی.
٧- تحصیلات عالی جوزجان مبلغ	٤٥٠ ٠٠٠	افغانی.
٨- ارتقای ظرفیت پوهنخی زراعت پوهنتون کابل مبلغ	١٦ ٥٠٠ ٠٠٠	افغانی .
٩- تقویت تحصیلات عالی (تمویل کننده بانک جهانی) مبلغ	٣٨٢ ١٠٩ ٦٥٠	افغانی .
مجموعه مبلغ	**٩٤٣ ١٢٣ ٥٤٥**	**افغانی**

ب- وجوه تحت دوران:

١- اجرای طلب کارکرده گی تهیه و تجهیز پوهنخی شرعیات پوهنتون کابل مبلغ	١١ ٠٧٦ ٧٠٠	افغانی.
٢- اجرای کارکرده گی پروژه تهیه و تجهیز وزارت و مؤسسات تحصیلی مبلغ	٥٠ ٠٠٠ ٠٠٠	افغانی.
٣- اجرای طلب تهیه موتر ها که از پروژه اعمار پوهنتون بلخ تعدیل شده مبلغ	١٦ ٣٥٠ ٠٠٠	افغانی.
٤- اجرای طلب پروژه وجوه تصرف شده برای تصفیه حساب پروژه ها (علی آباد, تخار, البیرونی) مبلغ	١٤٣ ٥٥٥ ٣٥٥	افغانی.
٥- اجرای طلب پروژه دیزاین و ساختمان پوهنتون تخار مبلغ	٥ ٠٠٠ ٠٠٠	افغانی.
٦- اجرای طلب پروژه ترمیم و تجهیز شفاخانه میوند مبلغ	٢٤ ٠٠٠ ٠٠٠	افغانی.
٧- اجرای طلب کار های باقیمانده در پروژه های (تعدیل ساختمان در وزارت, ترمیمات پوهنتون طبی شفاخانه علی آباد، تحصیلات عالی جوزجان و اعمار پوهنتون خوست) مبلغ	٥٤ ٥٨٣ ٩٠٠	افغانی.
مجموعه مبلغ	**٣٠٤ ٥٦٥ ٩٥٥**	**افغانی**

ج- وجوه که به دسترس قرار نگرفت:

١- پیشبردکارمقدماتی پروژه های انکشافی وزارت تحصیلات عالی که از قرضه عربستان سعودی تمویل میگردید و در سال ١٣٨٦ به حال تعلیق در آمد مبلغ	٢٥٠ ٠٠٠ ٠٠٠	افغانی.
٢- ارتقا ظرفیت پوهنخی زراعت پوهنتون کابل که توسط دونر (USDA) مصرف آن تنظیم میگردد مبلغ	٩٣ ٥٠٠ ٠٠٠	افغانی.
٣- پروژه تقویت تحصیلات عالی مبلغ	٥ ٥٠٠ ٠٠٠	افغانی
مجموعه مبلغ	**٣٤٩ ٠٠٠ ٠٠٠**	**افغانی**

د- وجوه باقیمانده:

١- پروژه تقویت تحصیلات عالی مبلغ	١٥٠ ٨٩٠ ٣٥٠	افغانی .
٢- تعدیل ساختمان در یک بخش وزارت مبلغ	٤ ٠٥٠	افغانی .
٣- ساختمان مسجد شریف پوهنتون کابل مبلغ	٦ ٥١٦ ١٥٠	افغانی.
مجموعه مبلغ	**١٥٧ ٤١٠ ٥٠٠**	**افغانی**

نوت: مجموع وجوه مصرف شده مبلغ (٩٤٣ ١٢٣ ٥٤٥) افغانی با وجوه تحت دوران مبلغ (٣٠٤ ٥٦٥ ٩٥٥) افغانی , وجوه که به دسترس قرار نگرفته مبلغ (٣٤٩ ٠٠٠ ٠٠٠) افغانی و وجوه باقیمانده مبلغ (١٥٧ ٤١٠ ٥٥٠) افغانی تماماً اصل بودجه منظور شده را که مبلغ (١ ٧٥٤ ١٠٠ ٠٠٠) افغانی در سند بودجه منظور شده وانمود گردیده ، احتوا مینماید.

هـ- عوامل وجوه باقیمانده :

- عدم وصول تخصیصات به وقت معین .
- آمدن فصل سرماه و توقف پروژه ها .

(c) ketabton.com: The Digital Library

و- پروژه های تکمیل شـــده :

- سه بلاک تدریسی و اداری ، دیوار احاطه و چاه سپتیک در پوهنتون هـــرات .
- ساختمـــان پوهنځی زراعـــت تحصیلات عـــالی بغـــلان .
- تجهیز و منتـــاژ برج برق مرکـــز وزارت تحصیـــلات عالی .
- تعمیـــر ریاست کانکـــور در مرکـــز وزارت .
- ترمیمات اساســـی پوهنځی شرعیات پوهنتـــون کابل و تجهیزات .
- ساختـــمان لیلیه ۱۹۲ بستر نســـوان پوهنتون طبی کـــابل .
- ساختـــمان دیـــوار احاطه پوهنتـــون پکتـــیا .
- تعمیـــر تدریســـی پوهنتـــون پکتیـــا .
- ترمیم منـــازل رهایشی استـــادان پوهنتـــون کابل .
- تعمیـــر دیپارتمنت فرانســـوی پوهنځی ادبیات پوهنتون کابل .
- مسجد پوهنتـــون کابل .

جدول (۳) جزئیات بودجه برنامه تقویت تحصیلات عالی توسط بانک جهانی که شامل بودجه انکشافی این وزارت میباشد. سال ۱۳۸٦:

بودجهٔ انکشافی خارجی :

بودجه منظور شده (افغانی)	بودجه منظور شده (دالر)	تخصیص اجراشده (دالر)	وجوه مصرف شده (دالر)	وجوه باقی مانده (دالر)
٥٣٨ ٥٠٠ ٠٠٠	١٠ ٧٧٠ ٠٠٠	١٠ ٦٦٠ ٠٠٠	٧ ٦٤٢ ١٩٣	٣ ٠١٧ ٨٠٧

بتاریخ ١٦ جون ٢٠٠٥ موافقتنامه برنامه تقویت تحصیلات عالی اعتبار از جولای ٢٠٠٥ الی اخیر دسامبر ٢٠٠٩ به ارزش ٤٠ ملیون دالر بین نماینده دولت جمهوری اسلامی افغانستان و اداره انکشاف بین المللی بانک جهانی به امضا رسید .

هدف این برنامه احیای مجدد زیر بنا و رشد ظرفیت ها توسط دو بخش یعنی بخش توامیت علمی وبخش بلاک گرانت، در پوهنتون های کابل، پولیتخنیک ، هرات ، کندهار، بلخ و ننگرهار می باشد که جزئیات ارزش مجموعی قرارداد توامیت علمی و تادیات آن طی سال ١٣٨٦ ذیلاً معرفی میشود:

الف- بخش توامیت های علمی(Partnership) :

	ارزش مجموعی قرارداد به دالر	تادیات به دالر
١. پوهنتون دولتی سندیاگو ایالات متحده آمریکا با فاکولته انجنیری پوهنتون ننگرهار.	١ ٩٩٧ ٦٩٥	٣٩٩ ٥٣٩
٢. پوهنتون دولتی سندیاگو ایالات متحده آمریکا با دیپارتمنت انگلیسی پوهنتون ننگرهار.	١ ٩٩٦ ٣٧٣	٣٩٩ ٢٧٥
٣. پوهنتون دولتی کنزاس ایالات متحده آمریکابا فاکولته انجنیری پوهنتون کابل.	٣ ١٨٦ ٨٢٦	٣١٨ ٦٨٣
٤. پوهنتون دولتی کنزاس ایالات متحده آمریکابا دیپارتمنت انگلیسی پوهنتون کابل.	٢ ٣٩٧ ٩٨٩	٢٣٩ ٧٩٩
٥. پوهنتون دهلی کشور هند با فاکولته ساینس پوهنتون کابل.	١ ٤٢٨ ٤١٥	١٤٢ ٨٤٠
٦. پوهنتون دولتی کنزاس ایالات متحده آمریکابا دیپارتمنت انگلیسی پوهنتون بلخ.	١ ٩٩٩ ٤٣٠	٣٩٩ ٨٨٦

(c) ketabton.com: The Digital Library

۷. انستیتوت تکنالوجی آسیائی کشور تایلند با فاکولته انجنیری پوهنتون بلخ.	١ ٥٤٧ ٢٥٤	٥٤١ ٥٣٨
۸. پوهنتون برایتون انگلستان با دیپارتمنت انجنیری برق پوهنتون پولیتخنیک کابل.	١ ٩٧٨ ٧٦٨	٤٠٠ ٧٣٥
۹. پوهنتون هارت فورد ایالات متحده آمریکا با فاکولته انجنیری پوهنتون هرات.	١ ٣٣٩ ٣٨٤	٢٦٧ ٨٧٦
۱۰. پوهنتون تخنیکی برلین کشور آلمان با فاکولته کمپیوتر ساینس پوهنتون هرات.	٢ ٥٥٣ ٠٠٠	٢٦٢ ١٥٦
۱۱. پوهنتون بوخوم کشور آلمان با پوهنتونهای هرات،کابل،بلخ و ننگرهار دربخش اقتصاد و منجمنت.	١ ٣٤٥ ٠٠٠	٤٣٧ ٧٠٦
مجموع	**٢١ ٧٧٠ ١٣٤**	**٣ ٨١٠ ٠٣٣**

مجموع ارزش قرارداد های برنامه توامیت علمی (Partnership) مبلغ ٢١،٧٧٠،١٣٤ دالر بوده و الی اخیرسال ١٣٨٦ مطابق متن قرارداد مبلغ ٣،٨١٠،٠٣٣ دالر برای مؤسسات تحصیلی مذکور پرداخت گردیده مطابق قرارداد در سال ١٣٨٧ مبلغ ٨،١٣٥،١٨٠ دالر پرداخت میگردد.
در برنامه توامیت علمی جهت ارتقای سطح دانش مسلکی استادان به تعداد ١٤٤ برنامه ماستری در نظر گرفته شده ، تا کنون به تعداد ٥٤ نفربه موسسات مذکور معرفی گردیده و قرار پروگرام ٩٠ نفر گروپ دوم در ماه اگست ٢٠٠٨ بر نامه ماستری شانرا آغاز خواهند کرد.

ب- ارتقای ظرفیت هااز بخش بلاک گرانت (Block Grant):

درسال ١٣٨٦ هـ ش پلان ستراتیژی طویل المدت پوهنتون ها ترتیب، نهائی و به معرض تطبیق قرارداده شده است چنانچه پوهنتون ها ی تحت برنامه تقویت تحصیلات عالی توانسته اند اهداف و نیازمندیهای شانرا بمنظور تدارک وسایل تدریسی ، لابراتوارها ، ساختار ها وزیر بناها تثبیت وتنظیم نموده اند تا از امکانات پولی و تخنیکی که ازین طریق به اختیارشان قرار داده شده استفاده اعظمی نمایند. درین بخش تا اخیر سال١٣٨٦ مبلغ ١٢،٣ ملیون دالربه مصرف رسیده که جزئیات آن به ترتیب ذیل است:

۱. پوهنتون کابل	مبلغ	١ ٣٣٥ ٠٦٣	دالر
۲. پوهنتون پولیتخنیک کابل	مبلغ	٣١٠ ٧٣٣	دالر
۳. پوهنتون هرات	مبلغ	٤٣٤ ٦٥٥	دالر
٤. پوهنتون کندهار	مبلغ	٢٣٧ ٨٥٣	دالر
٥. پوهنتون بلخ	مبلغ	٥٩٣ ٤١٢	دالر
٦. پوهنتون ننگرهار	مبلغ	٣٥٧ ٠٩٨	دالر
۷.ظرفیت سازی دفتر انسجام و دفاتر مرکزوزارت	مبلغ	٥٦٣ ٣٤٦	دالر
مجموع		**٣ ٨٣٢ ١٦٠**	**دالر**

مصارف سال ١٣٨٧ هـ ش درین بخش بالغ به ١١،٠٢٩،٠٠٠دالر پیشبینی شده است.
لهذا از جمله ٤٠،٠٠٠،٠٠٠ دالر الی اخیر سال ١٣٨٦ (٧،٦٤٢،١٩٣) دالر در بخش های توامیت علمی، و ارتقای ظرفیتها از بخش بلاک گرانت به مصرف رسیده و در سال ١٣٨٧ مبلغ ٢٠،٣١٤،١٨٠دالر ومتباقی وجوه درسال١٣٨٨ یعنی سال اخیر ختم پروژه به مصرف خواهد رسید. امید میرود با اکمال موفقانه پروگرام تقویت تحصیلات عالی اداره بانک جهانی کمکهای پولی بیشتری را بدسترس وزارت تحصیلات عالی قراردهد.
یادداشت: لست پروژه های انکشافی ١٣٨٦ هـ ش وزارت تحصیلات عالی در جدول ضمیمه نمبر (٥) این گزارش قابل ملاحظه است.

معضـــله هـــا و راه های حل :

۱. یکی از مواردی که می تواند در بهبود کیفیت مؤسسات تحصیلی ممد واقع شـــود ، بهتر خواهد بـــود

(c) ketabton.com: The Digital Library

عواید پوهنتون ها برای اجرای نیازمندیهای علمی و اکادمیکی آنها به مصرف برسد. برای این منظور وزارت تحصیلات عالی در نظر دارد مقرره ای را تسوید و به شورای محترم وزیران تقدیم نماید. در صورتیکه مورد تأید قرار گیرد سهولتهای خوبی فراهم خواهد شد.

۲. کمبود کادر های علمی برجسته نیز یکی از مشکلات وزارت تحصیلات عالی است که برای حل این معضله به فرصت بیشتر ضرورت است تا وزارت به رفع آن نایل آیـــــد.

۳. تشکیلات وزارت از نظر کدری قابل توسعه است زیرا افزایش جذب سالیانه محصلان به مؤسسات تحصیلی ایجاب انکشاف پوهنتون ها را مینماید. برای این منظور تشکیل باید مطابق نیازمندی به دسترس گذاشته شـــــود.

٤. کمبود ساختمان ها برای لیلیه ها و تمویل مصارف روز افـــزون اعاشه و اباته .

الف- مجموعه بورس ها:

ضمیمه نمبر (۱):

دوره لیسانس	دوره ماستری	ترینگ کوتاه مدت	مجموع
۷٤۳	۱۸۳	۲۱۹	۱۱٤٥

ضمیمه نمبر (۲):

ب: بورس های ماستری به تفکیک نهادهای تحصیلی وکشور های خارجی.

کشورها		امریکا	هندوستان	جاپان	کوریا	روسیه	آلمان	ترکیه	انگلستان	مجموعه
رقابت آزاد	دکتورا									
	ماستری		۳۷			۱				۳۸
پوهنتون کابل	دکتورا									
	ماستری	۹	۱۱	۱			۱٤	٤	۱	٤۰
پوهنتون ننگرهار	دکتورا									
	ماستری	۳	۹				٥			۱۷
پوهنتون تعلیم وتربیه	دکتورا									
	ماستری	۳					۱			٤
پوهنتون هرات	دکتورا									
	ماستری	۱	۸				۱٤			۲٥
پوهنتون بامیان	دکتورا									
	ماستری	۱	٥				۱			۷
پوهنتون پولیتخنیک	دکتورا									
	ماستری				۱		۲			۳
پوهنتون تخار	دکتورا									
	ماستری		۳							۳
پوهنتون خوست	دکتورا									
	ماستری		۳				۳			٦
بورس مصرف شخصی	دکتورا									
	ماستری			۳						۳

(c) ketabton.com: The Digital Library

پوهنتون بغلان	دکتورا									
	ماستری	٢	٣							٥
پوهنتون کندهار	دکتورا									
	ماستری		٤				٤			٨
پوهنتون بلخ	دکتورا									
	ماستری	١	٤				٥			١٠
پوهنتون جوزجان	دکتورا									
	ماستری	١								١
پوهنتون فاریاب	دکتورا									
	ماستری									
پوهنتون بدخشان	دکتورا									
	ماستری									
پوهنتون کندز	دکتورا									
	ماستری	١	٣							٤
پوهنتون البیرونی	دکتورا									
	ماستری		٤							٤
پوهنتون پکتیا	دکتورا									
	ماستری		٢							٢
ادارات دولتی	ماستری		١					٢		٣
مجموع		٢٤	٩٧	٤	١	١	٤٩	٦	١	١٨٣

ضمیمه نمبر(٣):

ج: بورس های لیسانس به تفکیک نهاد های تحصیلی وکشور های خارجی.

کشورهای بورس دهنده	هندوستان	روسیه	چین	قطر	ترکیه	مالیزیا	مصر	یونان	مجموعه
پوهنتون کابل			١				٢		٣
پوهنتون طبی کابل									
پوهنتون پولیتخنیک کابل			١						١
پوهنتون تعلیم وتربیه			١						١
پوهنتون ننگرهار			١						١
پوهنتون خوست			١						١
پوهنتون هرات			١						١
پوهنتون بدخشان			٢						٢
پوهنتون پکتیا									
پوهنتون بامیان			١						١
پوهنتون تخار			١						١
پوهنتون بغلان			١						١
پوهنتون بلخ									

(c) ketabton.com: The Digital Library

پوهنتون البیرونی			١						١
تحصیلات عالی کندز			١						١
تحصیلات عالی پروان			١						١
تحصیلات عالی جوزجان			١						١
تحصیلات عالی فاریاب									
رقابت آزاد	٤٠٠	٥١			٧٦				٥٢٧
ادارات دولتی			١	٢٠		٢		١	٢٤
از طریق سفارت	٤٧						٣١		٧٨
مصرف شخصی	٩٧								٩٧
مجموع	٥٤٤	٥١	١٦	٢٠	٧٦	٢	٣٣	١	٧٤٣

ضمیمه نمبر (٤):

د: بورسهای کوتاه مدت.

مراجع	تحصیلات عالی پوهنتون / موسسات																			
	مرکز وزارت	پوهنتون کابل	پوهنتون تعلیم وتربیه	پوهنتون طبی کابل	پوهنتون پولیتخنیک کابل	پوهنتون ننگرهار	پوهنتون بلخ	پوهنتون هرات	پوهنتون کندهار	پوهنتون شیخ زاید	پوهنتون البیرونی	تحصیلات عالی بدخشان	پوهنتون بغلان	پوهنتون تخار	پوهنتون بامیان	پوهنتون پکتیا	تحصیلات عالی کندز	تحصیلات عالی فاریاب	ادارات دولتی	مجموعه
پاکستان	١	٩		٢		٢					١									١٥
امریکا	٣	١٤	٤		١	٣	١	٥	٢	٢	٢	٢	١	١	٤	١	١	١	٢	٥٠
اردن		١																		١
تایلند		١			٢															٣
ترکیه		١					٤	٢												٧
فلپین	٢	٥																		٧
گرجستان		٣																		٣
هندوستان	٣	٥	٢	٣	٢			١												١٩
تاجکستان	٧	٣																		١٠

(c) ketabton.com: The Digital Library

سوریه		۳				۳	۳	۳	۳	۱	۱		۱	۱	۱	۱				۲۵
بلژیک		۱																		۱
چین		۱			۲		۱			۱										۵
انگلستان		۱	۱							۱										۳
جاپان		۳	۲	۷																۱۴
آلمان	۱	۱۴		۱		۱	۱	۳												۲۴
افریقای جنوبی		۲				۱														۳
مالیزیا	۱	۱	۱		۱	۱		۱			۱									۷
هنگری		۱																		۱
مصر		۲																		۲
دنمارک		۱																		۱
نیپال		۱																		۱
فرانسه	۱	۲		۲	۱															۶
هالند					۲															۲
قرغزستان		۱																		۱
روسیه		۲			۱															۳
کوریا				۱																۱
لیبیا	۱																			۱
عربستان	۲																			۲
ایران	۱																			۱
مجموعه	۲۶	۸۰	۱۰	۷	۲	۲	۱	۱	۱۹	۵	۵	۵	۲	۲	۲	۵	۲	۱	۱	۲	۲۱۹

(c) ketabton.com: The Digital Library

ج- لست پروژه های انکشافی:
ضمیمه نمبر (٥):

شماره	اسم پروژه	حالت پروژه		مدت پروژه		وجوه مصرف شده سال های قبلی	تخصیص اجرا شده سال ١٣٨٦
		انتقالی	جدید	آغاز پروژه	ختم پروژه		
١	اعمار پوهنتون بلخ (تعدیل به تهیه موترها)	انتقالی	-	١٣٨٣	١٣٨٥	٧٢١١٥٩	-
٢	اعمار پوهنتون خوست	-	جدید	١٣٨٦	١٣٨٧	-	-
٣	دیزاین ساختمان پوهنتون تخار	انتقالی	-	١٣٨٤	١٣٨٧	١١٩٩٨٨٨	-
٤	تحصیلات عالی جوزجان	انتقالی	-	١٣٨٤	١٣٨٥	٢٩٠٩٩٩	٩٠٠٠
٥	ارتقای ظرفیت پوهنځی زراعت	انتقالی	-	١٣٨٣	١٣٨٧	-	٣٣٠٠٠٠
٦	تقویت تحصیلات عالی	انتقالی	-	١٣٨٤	١٣٨٨	-	١٠٦٦٠٠٠٠
٧	ترمیم وتجهیز شفاخانه میوند	انتقالی	-	١٣٨٥	٠	١٧٥٠١	-
٨	تعدیل ساختمان دریک بخش وزارت	انتقالی	-	١٣٨٥	١٣٨٦	-	٢٩٢٨٣٦
٩	اعمار کمپلکس شفاخانه علی آباد	انتقالی	-	١٣٨٥	١٣٨٧	٧٩٢٤٥٥	٢٠٧٥٤٥
١٠	ساختمان مسجد شریف پوهنتون کابل	-	جدید	١٣٨٦	١٣٨٦	-	٣٤٩٩٩٩
١١	ترمیم وتجهیز پوهنځی شرعیات پوهنتون کابل	-	جدید	١٣٨٦	١٣٨٦	-	١٧٨٤٦٦
١٢	تجهیزات برای وزارت	-	جدید	١٣٨٦	١٣٨٦	-	-
١٣	ترمیم پوهنتون طبی کابل	-	جدید	١٣٨٦	١٣٨٦	-	١١٣٦٩٤٢
١٤	وجوه تصرف شده برای تصفیه حساب پروژه ها	-	جدید	١٣٨٦	-	-	٨٨٤٥٨٩٢,٩
١٥	آغاز کارهای مقدماتی پوهنتون ها	-	جدید	١٣٨٦	١٣٨٧	-	-
	مجموع					٣٠٢٢٠٠٢	٢٢٠١٠٦٨٠,٩

(c) ketabton.com: The Digital Library

وجوه مصرف شده طی سال ۱۳۸٦	وجوه باقیمانده	فیصدی پیشرفت کار پروژه	تعداد مستفید شوندگان
-	-	-	رونسای مؤسسات تحصیلی
-	-	-	
-	-	-	
۹۰۰۰	-	%۱۰۰	
۳۳۰۰۰۰	-	-	تمام پوهنځی های زراعت ووترنری (صلاحیت مصرف توسط دونر)
۷٦٤۲۱۹۳	۳۰۱۷۸۰۷	-	محصلین واساتید ٦ پوهنتون در مرکز و ولایات
-	-	-	
۲۹۲۷۵۵	۸۱	%۱۰۰	کارمندان ریاست های مرکزی وزارت
۲۰۷۵٤۵	-	%۵۰	اساتید ومحصلین پوهنتون طب کابل
۲۱۹٦۷۷	-	%٦۰	محصلین واساتید پوهنتون کابل
۱۷۸٤٦٦	۱۳۰۳۲۲	%۱۰۰	اساتید ومحصلین پوهنځی شرعیات پوهنتون کابل
-	-	-	کارمندان ریاست های مرکزی وزارت
۱۱۳٦۹٤۲	-	%۹۰	اساتید ومحصلین پوهنتون طب کابل
۸۸٤۵۸۹۲,۹	-	-	
-	-	-	
۱۸۸٦۲٤۷۰,۹	۳۱٤۸۲۱۰		

(c) ketabton.com: The Digital Library

وزارت مالیه

خلاصه عمومی:

این وزارت در سال ۱۳۸۶ دستآورد های چشم گیر و قابل ملاحظه در راستای حصول اهداف ستراتیژیک خویش داشته که خلاصه آنرا میتوان ذیلا بیان نمود. عواید داخلی در سال ۱۳۸۶، به [1] ۳۳،۷۱۵ ملیارد افغانی رسیده و ۹۴،۴ ٪ هدف مشخص سال را که ۳۵،۷۲۱ملیارد افغانی میباشد، تکمیل نموده است. قابل یاد آوری است که عواید سال ۱۳۸۶نسبت به سال ۱۳۸۵ که ۲۸،۷۸۸ ملیارد افغانی بود، ۱۷ ٪ ازدیاد یافته است. البته خاطر نشان باید ساخت که مسائل امنیتی در داخل کشور و پاکستان و همچنان سرمای شدید زمستان درسال ۱۳۸۶بالای عواید تاثیر منفی نموده است.

عواید داخلی در سال ۱۳۸۶، ٪۶۶،۴ مصارف عادی را تکمیل نموده ولی درسال ۱۳۸۵ عواید داخلی ۶۶،۷ ٪ مصارف عادی را تکمیل نموده بود. توقع میرود که عواید داخلی الی اخیر سال های ۱۳۹۰-۱۳۹۱ تمامی مصارف عادی دولت را جو اب گو باشد.عواید داخلی به تناسب تولیدات ناخالص مشروع داخلی در سال ۱۳۸۶ به ۷ ٪ رسید ولی در سال ۱۳۸۵ نسبت به هدف مشخص توافقتنامه افغانستان که ۸٪ میباشد، ازدیاد یافته و به ۸،۲ ٪ رسیده بود.

محصولات گمرکی در سال ۱۳۸۶به ۱۷،۸۱ملیارد افغانی رسیده که ۹۹ ٪ هدف مشخص سال ۱۳۸۶ را که ۱۸ ملیارد افغانی میباشد، تکمیل نموده و نسبت به عواید گمرکات سال ۱۳۸۵ که ۱۵،۵ ملیارد افغانی بود، ۱۵ ٪ ازدیاد یافته است. حالت خراب امنیتی در پاکستان و هوای خراب در ایران بالای محصولات گمرکی اثرمنفی نموده است.

در بخش بودجه اصلی (عادی و انکشافی) باید تذکر نمود که بودجه عادی سال مالی ۱۳۸۶، ۵۵،۱۰۰ ملیارد افغانی (۱،۱۰۲ ملیارد دالر) بوده که نسبت به بودجه عادی سال مالی ۱۳۸۵، که۴۴،۲ ملیارد افغانی (۸۸۴ ملیون دالر) بود،۲۵ ٪ ازدیاد یافته است.بودجه انکشافی سال مالی ۱۳۸۶، ۸۷،۱۹۲ ملیارد افغانی (۱،۷۴۳۸۳ملیارد دالر) بوده که نسبت به بودجه انکشافی سال مالی ۱۳۸۵که ۶۶،۰۴۴ ملیارد افغانی (۳۲۰۸۷،۱ ملیارد دالر) بود، ۳۲ ٪ ازدیاد یافته است.

در سال ۱۳۸۶، ۲۴ ٪ بودجه اصلی از طریق عواید داخلی تمویل شده ولی در سال ۱۳۸۵ این رقم ۲۶ ٪ بود.همچنان در سال ۱۳۸۶، ۶۶،۴ ٪ مصارف بودجه عادی از طریق عواید داخلی تمویل گردید که در سال ۱۳۸۵، ۶۶،۷ ٪ بود. فیصدی مجموع کمک های خارجی از طریق بودجه اصلی در سال ۱۳۸۶ ، ۴۴ ٪ و در ۱۳۸۵ ، ۵۴ ٪ بود. ولی مقدار پول کمک خارجی از طریق بودجه اصلی نسبت به

---

[1] شمارش ارقام عواید سال ۱۳۸۶ الی تاریخ ۲۱ ثور ۱۳۸۷ بوده و در طی چند هفته آینده تکمیل خواهد شد.

(c) ketabton.com: The Digital Library

سال ۱۳۸۵، ۳۳ ٪ ازدیاد یافته است. در بخش مصارفات، مصارف بودجه انکشافی ازدیاد یافته و به ۵۶[۲]٪ میرسد ولی در سال ۱۳۸۵ ، ۵۳،۳ ٪ بود.

چارچوب میان مدت بودجوی معرفی و سقف های بودجوی وزارت خانه ها به حیث یک جز چارچوب میان مدت بودجوی و مالی تعین گردیده است. چارچوب میان مدت مالی تجدید و اولین چارچوب بزرگ اقتصادی (Macroeconomic Framework) ترتیب و شامل ستراتیژی انکشاف ملی افغانستان شده است. پروژه امتحاني بودجه به اساس برنامه از سه وزارت به هفت وزارت و پروژه امتحاني بودجه ولايتي از سه ولايت به ده ولايت گسترش يافته است. پروسه قيمت گذاري ستراتيژي انكشاف ملي افغانستان رهبری گردیده و سکتور هاي صحت، معارف و سرک ها تکمیل گردیده است. همچنان واحد بودیجه سازي به اساس جندر ایجاد و غرض بر قراري تعادل (Gender) جندر در تمام عرصه ها به کار خویش آغاز نموده است.

قطعیه سال ۱۳۸۵ ترتیب و تفتیش قطعیه توسط هیئت اداره محترم کنترول و تفتیش اجرا و تسلیمي آن در ختم ماه ششم به وزارت دولت در امور پارلماني صورت گرفته است. برنامه تائید شده معاشات تقریبا ۱۰۰۰۰۰ کارمند دولت را تحت پوشش خویش قرار داده و برای بیش از ۴۵۰۰۰ هزار کارمند حسابات بانکی معاش افتتاح و معاشات شان از آن طریق پرداخت میگردد. سیستم اداره مالي افغانستان AFMIS در وزارت هاي معارف، انکشاف دهات، مخابرات و مالیه و ولایات هرات، پروان و ننگرهار پیاده شده است.

قانون جدید تدارکات و طرزالعمل و قواعد مفصل جدید پیاده شده است. شش سند داوطلبي معياري تدارکات تسوید و ۱۲ رهنمود ترتیب شده است.ارزیابی ظرفیت تدارکاتی وزارت های سکتوری در مرکز انجام و ۶ ترینر محلی استخدام و برای ایشان آموزش غرض دایر نمودن برنامه های آموزشی داده شده است. کار بالاي ایجاد سیستم کمپیوتري تدارکات آغاز شده است. برنامه آموزشي تدارکات برای ۱۷ وزارت نیز آغاز شده است.

جریان سال تفتیش داخلی دوایر مختلف وزارت اجرا و ۶۵ گزارش تهیه شده که گزارشات تقریبا ۱۳۰ ملیون افغانی را ذریعه واحد های بودجه وی قابل حصول ساخته است. همچنان برای ۸۰ ٪ مراجع تفتیش شده غرض اصلاح نواقص شان از طرف ریاست تفتیش داخلی سفارشات ابلاغ گردید.دستورالعمل تفتیش داخلی ترتیب شده است. و تفتیش داخلی در حال ایجاد نمودن واحد تفتیش تقلب است.

در بخش خصوصی سازی تصدیها و بانکهای دولتی کار انحلال ۱۹ تصدی که از طرف کابینه منظور گردید ه ۷۰ ٪ پیشرفت نموده است . و انحلال ۳ بانک دولتی (رهنی و تعمیراتی ۸۵ ٪ ، انکشاف زراعتی ۸۰ ٪ و انکشاف صنعتی ۹۵ ٪) پیشرفت نموده است.

پروسه پی آر آر در وزارت مالیه در سال ۱۳۸۶در مرکز به ۸۱ ٪، در شش مستوفیت که دراولویت قرار دارد (کندهار، هرات، ننگرهار،بلخ، کندز و پروان) بخش عواید آن بشمول بخش هماهنگی تمام مستوفیت ها به ۷۸ ٪ و در تمام گمرکات به ۲۶ ٪ رسیده که مجموعاً بیش از ۶۱ ٪ پیشرفت را در زمینه نشان میدهد.

در بخش رشد ظرفیت ها تریننگ های مختلف در بخش های مختلف در داخل و خارج کشور دایر گردیده که مجموعاً ۴۷ تریننگ دایر شده و ۱۶۵۳ کارمند وزارت در بخش مختلف در داخل و خارج کشور آموزش دیده اند.

اعمار تعمیر براي ۵ مستوفیت مالیه تکمیل و اعمار تعمیر ۱۱ مستوفیت در جریان است. تعمیر ۱۰ مستوفیت دوباره ترمیم شده و اعمار، ترمیم تعمیر، تعمیر رهایشی براي متباقي مستوفیت ها در سال آینده در پلان انکشافي در نظر گرفته شده است.

غرض حل مسائل اداره و بررسی اصلاحات، بررسی و هماهنگی فعالیتهای وزارت مالیه مطابق به پلان ستراتیژیک، و انسجام و پیگیری پروسه ریفورم، واحد تطبیق و اداره اصلاحات RIMU تاسیس و فعالیتهای خویش را آغاز نمود. تحت ریاست دفتر اداره بیمه افغانستان ایجاد گردیده که در قسمت

---

۲ تطبیقات تاهنوز تکمیل نشده وتغییر در ارقام بعد از ترتیب قطعیه رونما خواهد گردید.

(c) ketabton.com: The Digital Library

پالیسی ساز ی و نظارت بر فعالیت شرکت ها بیمه در افغانستان کار مینماید. و تا حال یک شرکت بنام شرکت بیمه افغانستان و دو شرکت کمیشن کار بنام پایش و ISIS (بر علاوه شرکت بیمه ملی افغان) فعال شده اند. اخیراً وزارت مالیه دفتر مبارزه علیه فساد اداري در وزارت را تأسیس که گام هاي نخستین خویش را برداشته است.

۱ـ دستآورد عمده

الف- اداری:

بودجه انکشافی وزارت مالیه:

مصارف بودجه انکشافی در سال ۱۳۸۶ نسبت به سال ۱۳۸۵، ۳۷ ٪ ازدیاد یافته که نشانده پیشرفت امور انکشافی وزارت مالیه میباشد.

ارقام به افغانی:

سال مالی	بودجه	تخصیص	مصرف*	%مصرف بودجه
۱۳۸۶	۲,٦٨٩,٣٨٥,٠٠٠	۲,۲۳۲,٦٣٨,٠٩٩	۲,۱۸٦,٩٨٢,٦٥١	%٨١
۱۳۸۵	۱,۷٥٦,٦٠٠,٠٠٠	۱,٠٥٤,۲۳٥,٠۲٤	۱,٠٤٤,٤٨۱,٩٠٤	%٥٩

* یادداشت: تطبیقات تا هنوز تکمیل نشده و تغیر در ارقام بعد از ترتیب قطعیه رونما خواهد گردید.

تشکیل:

تشکیل وزارت مالیه در سال ۱۳۸۶، ۵۷۵۰ بست بوده که از جمله ۴۵۳۶ آن مامور و ۱۲۱۴ آن اجیر را تشکیل میدهد. تشکیل وزارت مالیه در سال ۱۳۸۶ به تناسب سال ۱۳۸۵ که ۶۵۰۰ بست بود، ۱۱،۵ ٪ تقلیل یافته ولی دستآوردها ازدیاد یافته که نشانده موثریت کاری وزارت میباشد.

سال مالی	تعداد کارمندان	تعداد اجیران	مجموع
۱۳۸٦	٤٥۳٦	۱۲۱٤	٥۷٥٠
۱۳۸٥	٤۹۳٦	۱٥٦٤	٦٥٠٠

پروسه پی آر آر:

پروسه پی آر آر در وزارت مالیه در سال ۱۳۸۶در مرکز به ۸۱ ٪، در شش مستوفیت که دراولویت قرار دارد (کندهار، هرات، ننگرهار،بلخ، کندز و پروان) بخش عواید آن بشمول بخش هماهنگی تمام مستوفیت ها به ۷۸ ٪ و در تمام گمرکات به ۲۶ ٪ رسیده که مجموعاً بیش از ۶۱ ٪ پیشرفت را در زمینه در بخش های فوق نشان میدهد. وزارت سعي دارد تا تطبیق پروسه پي آر آر را در سال ۱۳۸۷ ۱۰۰ ٪ تکمیل نماید. قابل یاد آوریست که آمریت عواید مستوفیت کابل با ریاست عمومی عواید در مرکز مدغم شده است.

اداره	تشکیل پی آر آر	پی آر آر شده	%
مرکز	۱٥٠٥	۱۲۱۳	۸۱
آمریت عواید شش مستوفیت درجه اول وبخش همآهنگی مستوفیتها	٥۲۱	٤٠٦	۷۸
گمرکات	۱٠۷٦	۲۸۱	۲٦
مجموع	۳۱٠۲	۱۹٠٠	٦۱

(c) ketabton.com: The Digital Library

چارت نتایج پروسه پی آر آردر سال ۱۳۸۶:

شماره	بخش	ریاست	تشکیل منظور شده پی آر آر	پی آر آر شده	%
۱	مرکز	ریاست دفتر	۳۳	۲٦	۷۹
۲		اداری	۱۷٤	۱٤۷	۸٤
۳		عواید	۳٦۷	۳۳۳	۹۱
٤		بودجه	۳۰	۲۱	۷۰
٥		تصدیها	٥٥	۲٥	٤٥
٦		خزائین	٤٥۳	۳۳٦	۷٤
۷		گمرکات	۲٥٤	۲۰۲	۸۰
۸		تفتیش داخلی	۱۲۳	۱۰۹	۸۹
۹		املاک	۱٦	۱٤	۸۸
		مجموع	۱٥۰٥	۱۲۱۳	۸۱
۱	مستوفیتها	کندهار	۷٤	۳۳	٤٥
۲		هرات	۱۲۸	۱۱٦	۹۱
۳		بلخ	۸۱	۷۸	۹٦
٤		پروان	٤۰	۱	۳
٥		ننگرهار	۱۱۳	۹۸	۸۷
٦		کندز	٥۸	٥٥	۹٥
۷		همآهنگی مستوفیتها	۲۷	۲٥	۹۳
		مجموع	٥۲۱	٤۰٦	۷۸
۱	گمرکات	کابل	۱۳٥	۱۰۷	۷۹
۲		کندهار	۹۱	۲	۲
۳		هرات	۱٦٥	٦۰	۳٦
٤		ننگرهار	۱٤۸	۷٦	٥۱
٥		بلخ	۹۹	۲	۲
٦		خوست	۸٤	۲۷	۳۲
۷		نیمروز	۷٦	۰	۰
۸		کندز	۳۲	۰	۰
۹		فراه	٥۸	۰	۰
۱۰		پکتیکا	۲۳	۰	۰
۱۱		بدخشان	۲۹	۰	۰
۱۲		تخار	۲۸	۰	۰
۱۳		کنرها	۳٤	۲	٦

(c) ketabton.com: The Digital Library

١٤		اندخوی	٣٣	٠	٠
١٥		پکتیا	٣٧	٥	١٤
١٦		زابل	٢	٠	٠
١٧		بادغیس	٢	٠	٠
		مجموع	١٠٧٦	٢٨١	٢٦
مجموع عمومی			٣١٠٢	١٩٠٠	٦١

رشد ظرفیت ها:

در بخش رشد ظرفیت ها تریننگ های مختلف در بخش های مختلف در داخل و خارج کشور دایر و کارمندان وزارت از این برنامه های آموزشی مستفید شده اند. که از جمله میتوان از برنامه آموزشی در بخش اداره و منجمنت در داخل کشور برای مدیران مستوفیتها که تحت آن ١٥٤ مدیر مستوفیتها در ٨ دور یکماهه تربیه شده اند، نام برد. همچنان برنامه آموزشی دیگر در داخل کشور برنامه تریننگ تفتیش برای کارمندان تفتیش داخلی وزارت مالیه و وزارت های سکتوری در جریان بوده که تحت این برنامه تاحال ٧٧ کارمند تفتیش داخلی و ٨٢ کارمند تفتیش سایر ریاستهای وزارت مالیه و وزارت های سکتوری تربیه شده اند. در قسمت برنامه های آموزشی در خارج کشور ، میتوان از برنامه آموزشی یکساله در بخش مدیریت، محاسبه، کمپیوتر و لسان انگلیسی که در کشور مالیزیا برای ٤٣ تن از کارمندان جوان وزارت مالیه (١٣٨٦-١٣٨٥) دایر شده بود نام برد. در طی سال ١٣٨٦، ٤٧ تریننگ دایر شده و ١٦٥٣ کارمند وزارت در بخش های مختلف در داخل و خارج کشور آموزش دیده اند.

بازسازی وریفورم مستوفیت ها:

اعمار تعمیر براي ٥ مستوفیت (پکتیکا، فراه، بادغیس، خوست و کاپیسا) از بودجه انکشافي وزارت مالیه تکمیل و اعمار تعمیر١١مستوفیت (کابل ٧٥ ٪، پروان ٨٠ ٪، لوگر٦٥ ٪، کنرها ٥٠ ٪، کندز ٨٦ ٪، بلخ ٩٥ ٪، هرات ٤٠ ٪، هلمند ٢٠ ٪، نورستان ٧٩ ٪، پنجشیر ٩٠ ٪ ،دایکندي ٩٠ ٪ و مدیریت مالیه سپین بولدک ٤٠ ٪) در جریان است. تعمیر ١٠ مستوفیت (پکتیا ١٠٠ ٪، ننگرهار ١٠٠ ٪ ، احاطه مستوفیت لغمان ١٠٠ ٪ ، ترمیم تعمیر رهایشی مستوفیت کنرها ١٠٠ ٪ ، تخار ٦٠ ٪، جوزجان ١٠٠ ٪، بادغیس ١٠٠ ٪، هرات ٤٠ ٪ غور ٨٠ ٪ و بامیان ٩٠ ٪) دوباره ترمیم و اعمار تعمیر رهایشی مستوفیت بلخ ٧٠ ٪ تکمیل گردیده است. اعمار و ترمیم تعمیر براي متباقي مستوفیت ها در سال آینده در پلان انکشافي در نظر گرفته شده است. قسمیکه فوقاً ذکر گردیده، پروسه پی آر آر در شش مستوفیت که دراولویت قرار دارد بخش عواید آن بشمول بخش هماهنگی تمام مستوفیت ها به ٧٨ ٪ رسیده و سیستم اداره مالی کمپیوتری افغانستان **AFMIS** در مستوفیتهای هرات، پروان و ننگرهار پیاده شده است. همچنان ٥ مستوفیت (هرات، کندهار، ننگرهار، بلخ و کندز) و ٧ گمرک (هرات، کندهار، بلخ، ننگرهار، کندز، میدان هوائی کابل و گمرک کابل) باشبکه انترنتی وصل شده اند.

تطبیق واداره اصلاحات:

غرض حل مسائل اداره و بررسی اصلاحات، بررسی و هماهنگی فعالیتهای وزارت مالیه مطابق به پلان ستراتیژیک، تطبیق و پیگیری پروسه ریفورم، واحد تطبیق و اداره اصلاحات **RIMU** تأسیس و فعالیتهای خویش را آغاز نموده است. این واحد در بخش تقویت آمریت منابع بشری همکاری زیاد در راستای تطبیق و هماهنگی پروسه ریفورم نموده و پروسه ریفورم از طریق واحد مذکور رهبری میگردد. همچنان واحد مذکورنظام بررسي و ارزیابي مبنی بر نتایج کاري & (Results Based Monitoring Evaluation System)ایجاد نموده که پیشرفت کار مطابق به پلان ستراتیژیک بررسي و گزارشات آن تهیه میگردد.و تمام پروژه ها و فعالیت های اصلاحات و ریفورم در وزارت از طریق این واحد بررسي و هماهنگ میگردد . همچنان این واحد پیشبرد امور مالی و اداری و بررسی پروژه های تقویه ظرفیت اداره عامه و ریفورم اداره مالی عامه (تمویل کننده بانک جهانی) را به عهده داشته و رهنمود

(c) ketabton.com: The Digital Library

امور مالی را برای این پروژه ها ترتیب که مورد تائید بانک جهانی قرار گرفته و امور مالی آن طبقاً پیش میرود. و گزارشات مالی آنرا بطور ربعوار تهیه و به بانک جهانی میفرستد. هچنان قرار داد ها و امور تدارکات این پروژه ها را اداره مینماید.

ریاست دفتر:

تحت ریاست دفتر، دفتر مطبوعات تقویت یافته و تماس هاي نزديكي با رسانه ها برقرار شده است.

ب- عواید داخلی:

عواید:

عواید داخلی در سال ۱۳۸۶ ، به ۳۳،۷۱۵ ملیارد افغانی رسیده و ۹۴،۴ ٪ هدف مشخص سال را که ۳۵،۷۲۱ملیارد افغانی میباشد، تکمیل نموده است. قابل یاد آوری است که عواید سال ۱۳۸۶ نسبت به سال ۱۳۸۵ که ۲۸،۷۸۸ ملیارد افغانی بود، ۱۷ ٪ ازدیاد یافته است. البته خاطر نشان باید ساخت که مسائل امنیتی در داخل کشور و پاکستان و همچنان سرمای شدید زمستان در سال ۱۳۸۶ بالای عواید تاثیر منفی نموده است.

یادداشت: شمارش ارقام عواید سال ۱۳۸۶ الی تاریخ ۲۱ ثور ۱۳۸۷ بوده و در طی چند هفته آینده تکمیل خواهد شد.

عواید داخلی سال ۱۳۸۶

ارقام به ملیارد افغانی:

ربع	پلان	دستآورد	% ربع	% سال
ربع اول	۷,۰۳۷	٦,٤٤١	%۹۲	%۱۸
ربع دوم	۱٤,۹۹٦	۱٥,۸٦۹	%۱۰٦	%٤٤
ربع سوم	۲٤,٦۰۰	۲۳,۱۳۰	%۹٤	%٦٥
ربع چهارم	۳٥,۷۲۱	۳۳,۷۱٥	%۹٤,٤	%۹٤,٤

مجموع عواید داخلی:

ارقام به ملیارد افغانی:

سال مالی	پلان	دستآورد	% سال
۱۳۸٦	۳٥,۷۲۱	۳۳,۷۱٥	%۹٤,٤
۱۳۸٥	۲۷,۰۱٥	۲۸,۷۸۸	%۱۰۷

طرح پاليسي ماليه تكميل و براي پنج سال آينده تائيد شده است. دفتر ماليه دهنده گان متوسط در كابل ايجاد شده و به فعاليت های خويش آغاز نموده است . براي اولين بار اجراات قانوني عليه متخلفين كه ماليه نمي پرداختند صورت گرفته و چندين تأسيسات تجارتي و حسابات بانكي بسته شده است.طرح ساده سازي پروسه ماليات و از بين بردن ماليه صكوك تكميل شده و براي شوراي ملي غرض تصويب فرستاده شده است.پروسه پي آر آر بخش عواید در شش ولایت عمده (کندهار، کندز، مزار، هرات، ننگرهار و پروان) در حال تطبیق و آموزش برای شان داده شده است. قابل یاد آوری است که بخش عواید مستوفیت کابل با مرکز مدغم شده است.

عواید داخلی به تناسب مصارف عادی:

عواید داخلی در سال ۱۳۸۶، ٪۶۶،۴ مصارف عادی را تکمیل نموده ولی در سال ۱۳۸۵ عواید داخلی ۶۶،۷ ٪ مصارف عادی را تکمیل نمود. توقع میرود که عواید داخلی الی اخیر سال های ۱۳۹۰- ۱۳۹۱ تمامی مصارف عادی دولت را جو اب گو باشد.

(c) ketabton.com: The Digital Library

عواید داخلی به تناسب مصارف عادی:

سال مالی	پلان	دستآورد	% سال
۱۳۸۶	٪ ۶۵،۲	٪ ۶۶،۴	٪ ۱۰۲
۱۳۸۵	٪ ۶۱	٪ ۶۶،۷	٪ ۱۰۹

عواید داخلی به تناسب تولیدات ناخالص مشروع داخلی (GDP)

عواید داخلی به تناسب تولیدات ناخالص مشروع داخلی در سال ۱۳۸۶ به ۷ ٪ رسید ولی در سال ۱۳۸۵ نسبت به هدف مشخص توافقنامه افغانستان که ۸٪ میباشد، ازدیاد یافته و به ۸،۲ ٪ رسیده بود.

عواید داخلی به تناسب تولیدات ناخالص مشروع داخلی

سال مالی	پلان	دستآورد	% سال
۱۳۸٦	%۸,۲	%۷	%۸۵
۱۳۸۵	۷,۷	%۸,۲	%۱۰٦

گمرکات:

محصولات گمرکی درسال ۱۳۸۶به ۱۷،۸۱ ملیارد افغانی رسیده که۹۹ ٪ هدف مشخص سال ۱۳۸۶را که ۱۸ملیارد افغانی میباشد، تکمیل نموده و نسبت به عواید گمرکات سال ۱۳۸۵ که ۱۵،۵ ملیارد افغانی بود،٪۱۵ ازدیاد یافته است. حالت خراب امنیتی در پاکستان وهوای خراب در ایران بالای محصولات گمرکی اثر نموده است.

محصولات گمرکی بشمول ٪۲ مالیه بر واردات

ارقام به ملیارد افغانی:

سال مالی	پلان	دستآورد	% سال
۱۳۸٦	۱۸	۱۷,۸۱	%۹۹
۱۳۸۵	۱۳,۱	۱۵,۵	%۱۱۸

طرزالعمل جدید براي معافیت، ترانزیت بین المللي، واردات موقت، و ترانزیت داخلي طرح و نهاني شده است. سیستم هماهنگ شده طبقه بندي و کودنگ اموال، که تقریباً توسط سایر ممالک جهان استفاده میگردد، اخذ و بکار برده شده است. قانون گمرکات بخاطر همنوا بودن با ستراتیژی انکشاف ملی افغانستان، عملکرد های بین المللی و کنوانسیون کیوتو تجدید و برای دفتر ریاست جمهوری غرض مرور و پیشکش به شورای وزیران فرستاده شده است. اصلاحات در تعرفه گمرکي نظر به سیستم هماهنگ شده ۲۰۰۵ سازمان جهاني گمرکات رونما گردیده و همچنان تعدیلات و تغیرات سیستم هماهنگ شده ۲۰۰۷ نیز در تعرفه وارد گردیده است. بخش ترانزیت سیستم اتوماتیک معلومات گمرکي (ASYCUDA) در چهار راه عمده ترانزیتي (حیرتان- مزار- کابل ، تورغندي- هرات- کابل، اسلام قلعه- هرات – کابل و تورخم- جلال آباد- کابل) تطبیق و همچنان سیستم اتوماتیک معلومات گمرکي در گمرک کابل پیاده شده که باعث ازدیاد در جمع آوري محصولات گمرکي گردیده است. هر دو بخش واردات و صادرات تعمیر گمرکات تورخم تکمیل شده و سکنر کارگو در آن نصب شده است. کار بازسازي تعمیر گمرکات جلال آباد ، مزار و اعمار تعمیر جدید گمرک نیمروز و میدان هوائی کابل نیز تکمیل شده و کار اعمار

(c) ketabton.com: The Digital Library

تعمیر اسلام قلعه و تورغندی در جریان میباشد. کار اعمار و تجهیز ریاست جدید گمرکات به پایه اکمال رسیده که عنقریب مورد استفاده قرار خواهد گرفت. در سال ۱۳۸۶ تقریبا ۲۶۰۰۰۰ فورم تی ۱ از سیستم ASYCUDA توزیع شده که باعث بمیان آمدن ۳۰۰ ملیون افغانی عواید شده است. در مورد تیم مراقبت سیار باید گفت که، تاحال به ۶ تیم رسیده که با سیستم مخابره مجهز میباشند. صفحه انترنتی مخصوص گمرکات تهیه شده که شامل معلومات های تازه میباشد. گمرکات پلان پنج ساله ستراتیژیک خویش را در روشني ستراتیژي وزارت مالیه و استراتیژي انکشاف ملي ترتیب نموده است. در بخش رشد ظرفیتها، در سال روان ۹۰۰ کارمند گمرکات بشمول کمیشن کاران تربیه شده اند.

ج- اداره امور مالی عامه:

بودجه اصلی (عادی وانکشافی)

- بودجه عادی سال مالی ۱۳۸۶، ۵۵،۱۰۰ ملیارد افغانی (۱،۱۰۲ ملیارد دالر) بوده که نسبت به بودجه عادی سال مالی ۱۳۸۵، که۴۴،۲ ملیارد افغانی (۸۸۴ ملیون دالر) بود، ۲۵ ٪ ازدیاد یافته است.
- بودجه انکشافی سال مالی ۱۳۸۶، ۸۷،۱۹۲ ملیارد افغانی (۱،۷۴۳۸۳ملیارد دالر) بوده که نسبت به بودجه انکشافی سال مالی ۱۳۸۵که ۶۶،۰۴۴ ملیارد افغانی (۱،۳۲۰۸۷ ملیارد دالر) بود، ۳۲ ٪ ازدیاد یافته است.

ارقام به ملیارد افغانی:

سال مالی	بودجه عادی	بودجه انکشافی	مجموع
۱۳۸۶	۵۵،۱۰۰	۸۷،۱۹۲	۱۴۲،۲۹۲
۱۳۸۵	۴۴،۲	۶۶،۰۴۴	۱۱۰،۲۴۴

تمویل بودجه اصلی:

عواید داخلی سال ۱۳۸۶، ۲۴ ٪ بودجه اصلی را تمویل نموده و لی در سال ۲۶ ٪ بودجه اصلی را تمویل نموده بود.

ارقام به ملیارد افغانی:

سال مالی	عواید داخلی (الف)	کمک های خارجی (ب)	بودجه اصلی (الف + ب)
۱۳۸۶	۳۳،۷۱۵	۱۰۸،۵۷۷	۱۴۲،۲۹۲
۱۳۸۵	۲۸،۷۸۸	۸۱،۴۵۶	۱۱۰،۲۴۴

٪ تمویل کمبود بودجه اصلی از طریق کمک های خارجی:

در سال ۱۳۸۶ ، ٪۷۶ کمبود بودجه اصلی از طریق کمک های خارجی تمویل گردید و در سال ۱۳۸۵، ۷۴ ٪ کمبود بودجه اصلی از طریق کمک های خارجی تمویل گردیده بود.

سال مالی	پلان	دستآورد	% سال
۱۳۸۶	٪ ۷۵،۳	٪ ۷۶	۹۹٪
۱۳۸۵	۷۵،۵٪	٪ ۷۴	٪ ۱۰۲

(c) ketabton.com: The Digital Library

٪ مصارف بودجه عادی که از طریق عواید داخلی تمویل میگردد:
عواید داخلی در سال ۱۳۸۶، ۶۶،۴ ٪ مصارف عادی را تکمیل نموده ولی در سال ۱۳۸۵ عواید داخلی ۶۶،۷ ٪ مصارف عادی را تکمیل نموده بود. توقع میرود که عواید داخلی الی اخیر سال های ۱۳۹۰- ۱۳۹۱ تمامی مصارف عادی دولت را جواب گو باشد.

سال مالی	پلان	دستآورد	% سال
۱۳۸٦	٪ ۶۵،۲	۶۶،۴٪	٪ ۱۰۲
۱۳۸۵	٪ ۶۱	٪ ۶۶،۷	٪ ۱۰۹

مجموع کمک های خارجی از طریق بودجه اصلی:
مجموع کمک خارجی از طریق بودجه اصلی درسال ۱۳۸٦، ٤٤% بوده ولی مقدار آن نسبت به سال ۱۳۸۵، ۳۳% ازدیاد یافته است.

سال مالي	پلان	دستآورد	% سال
۱۳۸٦	٪٤٤	٪٤٤	٪۱۰۰
۱۳۸۵	٪٥٤	٪٥٤	٪۱۰۰

مصارف بودجه اصلی:
مصارف بودجه انکشافی ازدیاد یافته است. بودجه انکشافی در سال ۱۳۸۶ ، ۵۶٪ به مصرف رسیده که نسبت به مصارف سال ۱۳۸۵ که ۵۳ ٪ بود، ۳ ٪ ازدیاد یافته است.

ارقام به ملیارد افغانی:

مصارف بودجه عادی:

سال مالی	بودجه	تخصیص	مصارف*	٪ مصارف بودجه	٪ مصارف تخصیص
۱۳۸٦	۵۵،۱۰۰	۵۳،۱۰۰	۵۰،۸۰۰	٪ ۹۲	٪ ۹۶
۱۳۸۵	۴۴،۲۰۱	۴۴،۴۶۴	۴۳،۱۶۰	٪ ۹۸	٪ ۹۷

مصارف بودجه انکشافی:

سال مالی	بودجه	تخصیص	مصارف*	٪ مصارف بودجه	٪ مصارف تخصیص
۱۳۸٦	۸۷,۱۹۲	۵۸,۲۵۰	٤۸,۵۰۰	٪ ۵۶	٪ ۸۳
۱۳۸۵	٦٦,۰٤٤	٤۳,۸٦۳	۳۵,۱۸۰	٪ ۵۳	٪ ۸۰

مصارف بودجه اصلی نظر به پلان:

مصارف بودجه عادی

سال مالی	پلان	دستآورد
۱۳۸٦	٪ ۱۰۰	٪ ۹۲*
۱۳۸۵	٪ ۱۰۰	٪ ۹۸

(c) ketabton.com: The Digital Library

مصارف بودجه انکشافی

سال مالی	پلان	دستآورد	٪ سال
۱۳۸٦	٪ ۶۵	*٪ ۵۶	٪ ۸۶
۱۳۸۵	٪ ۶۰	٪ ۵۳،۳	٪ ۸۹

* یادداشت: تطبیقات تا هنوز تکمیل نشده و تغیر در ارقام بعد از ترتیب قطعیه رونما خواهد گردید.

بودجه مجموعی: (اصلی وخارجی)

بودجه مجموعی سال ۱۳۸۶، ۵۶۴۰ ملیون دالر بوده که نسبت به بودجه مجموعی سال ۱۳۸۵، ٪۵۵ ازدیاد یافته است.

ارقام به ملیون دالر:

سال مالی	۱۳۸۶	۱۳۸۵
بودجه خارجی	۲۷۹۵،۱۱	۱۴۲۵
بودجه انکشافی اصلی	۱۷۴۳،۸۳	۱۳۲۰،۸۷
بودجه عادی اصلی	۱۱۰۲	۸۸۴،۰۲
بودجه مجموعی	۵۶۴۰،۹۴	۳۶۲۹،۸۹
٪ بودجه خارجی به تناسب بودجه عمومی	٪ ۴۹	٪ ۴۰
٪ بودجه انکشافی اصلی به تناسب بودجه عمومی	٪ ۳۱	٪ ۳۶
٪ بودجه عادی به تناسب بودجه عمومی	٪ ۲۰	٪ ۲۴

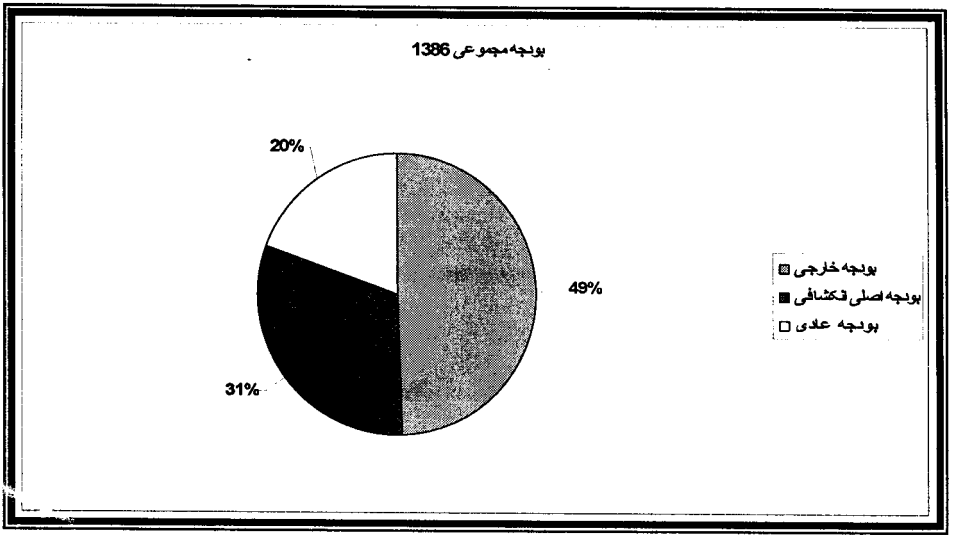

(c) ketabton.com: The Digital Library

چارچوب میان مدت بودجوی معرفی گردیده و سقف های بودجوی وزارت خانه ها به حیث یک جز چارچوب میان مدت بودجوی و مالی تعین گردیده است. تخصیص منابع بودجه عادی کاملاً مطابق به چارچوب میان مدت بودجوی و تخصیص منابع بودجه انکشافی قسماً مطابق به چارچوب میان مدت بودجوی صورت گرفته است .پروژه امتحاني بودجه به اساس برنامه از سه وزارت به هفت وزارت گسترش یافته (معارف، صحت عامه، انکشاف و دهات، فوائد عامه، زراعت و مالداري، انرژي و آب و مالیه) و آموزش مسلکي آنها درین مورد صورت گرفته است. همچنان پروژه امتحاني بودجه ولایتي از سه ولایت به ده ولایت گسترش یافته (بلخ ، کندهار، پنجشیر، هرات، بامیان، ننگرهار، بدخشان، لوگر، فاریاب و غزنی) و آموزش مسلکي کارمندان ولایتي ادارات درینمورد نیز صورت گرفته است. پروسه قیمت گذاري ستراتیژي انکشاف ملی افغانستان رهبری گردیده و سکتور هاي صحت، معارف و سرک ها تکمیل گردیده است. پروسه اولویت دهي و تعیین سقف هاي بودجوي میان سکتورها و وزارت ها در ستراتیژي انکشاف ملی افغانستان معرفی گردیده است . برای اولین بار تقویم نه ماهه تهیه بودجه غرض ترتیب بودجه سال ۱۳۸۶معرفي گردید که درسال ۱۳۸۷ نیزازهمین تقسیم اوقات معیاری استفاده بعمل میآید. میکانیزم جدید براي منظوري پروژه هاي انکشافي جهت معیاري ساختن شمولیت پروژه هاي انکشافي در بودجه انکشافي معرفي و تطبیق شده است. یک برنامه تشدیدي ارتقاي ظرفیت براي تمام اعضاي ریاست بودجه در سال ۱۳۸۶ آغاز شده که تمام کارمندان ریاست بودجه حد اقل یکبار در یک کورس آموزشي خارجي اشتراک نموده تا تجارب بین المللي را در امور محوله شان بیاموزند. پالیسي جهت موثر سازي کمک ها به افغانستان ایجاد گردیده و ستراتیژي پنج ساله بیرون رفت براي متخصصین خارجي و داخلي و انتقال تجارب و مسئولیت ها براي کارمندان وزارت مالیه و جذب فارغین جدید پوهنخي هاي مربوط پوهنتون هاي داخلي و رشد ظرفیت هاي آنها بدین منظور معرفی شده است.

واحد بودجه سازي به اساس جندر ایجاد و غرض بر قراري تعادل (Gender) جندر در تمام عرصه به کار خویش آغاز نموده است. هدف اصلي این واحد تحلیل پالیسي و ستراتیژی ریاست هاي وزارت از نگاه جنسیت و در نظر گرفتن جنسیت در پلانهاي وزارت و بودجه ملي میباشد. این واحد فورم تسلیمی بودجه را از نگاه جندر تجدید نموده است.

پالیسی مالی:

تحلیل و تجزیه پالیسي هاي دولت مربوط به مسائل مالي، طرح پالیسي مالي که باعث رشد اقتصاد، فراهم سازي زمینه کار و کاهش فقر میگردد، صورت گرفته است. چارچوب میان مدت مالی تهیه و تجدید گردیده و اولین چارچوب بزرگ اقتصادی (**Framework Macroeconomic**) ترتیب و شامل ستراتیژي انکشاف ملی افغانستان گردیده است.

خزائن:

قطعیه سال ۱۳۸۵ ترتیب و تفتیش آن توسط هیئت اداره محترم کنترول و تفتیش اجرا و تسلیمي آن در ختم ماه ششم به وزارت دولت در امور پارلماني صورت گرفته است. برنامه تائید شده معاشات **Verified Payroll Program** در حال تطبیق بوده و تا حال تقریبا ۱۰۰۰۰۰ کارمند دولت در ۲۷ ولایت از این طریق معاش اخذ و برای بیش از ۴۵۰۰۰ کارمند حسابات بانکی معاش افتتاح و معاشات شان از آن طریق پرداخت میگردد. این پروسه تادیات معاشات را سریع، مصئون وشفاف میسازد. سیستم اداره مالي افغانستان AFMIS (نظام کمپیوتری مالی) در وزارت هاي معارف، انکشاف دهات ، مخابرات و مالیه پیاده شده است. همچنان این سیستم در ولایات هرات، پروان و ننگرهار نیز پیاده شده و همچنان این سیستم از نوع ۶،۱ به ۶،۲ تجدید گردیده است. چهار ورکشاپ براي کارمندان حسابي ادارات مرکز و ولایات غرض توضیح سیستم اداره مالي، قوانین ومقررات و پروسیجرهاي حسابي بمنظور بلند بردن سطح دانش مسلکي ایشان تدویر شده است.

تدارکات:

قانون جدید تدارکات و طرزالعمل و قواعد مفصل جدید پیاده شده و در صفحه انترنتي وزارت مالیه به نشر رسیده است. شش سند داوطلبي معیاري تدارکات تسوید و ۱۲ رهنمود ترتیب شده است.ارزیابی ظرفیت تدارکاتی وزارت های سکتوری بشمول۴ ولایت انجام و ۶ تریز محلی استخدام و برای ایشان

(c) ketabton.com: The Digital Library

آموزش غرض دایر نمودن برنامه های آموزشی داده شده است.برنامه های آموزشي تدارکات براي هفده وزارت و کمیسیون اصلاحات اداري و خدمات ملکي آغاز شده است. همچنان ورکشاپ هاي آموزشي در مورد قانون و طرزالعمل تدارکات عامه براي کارمندان وزارت هاي دفاع ملي، مالیه، انرژي و آب، جمعیت هلال احمر افغاني و دفتر ادارهٔ کنترول و تفتیش توسط واحد پالیسي تدارکات راه اندازي شد. کار بالاي ایجاد سیستم کمپیوتري تدارکات آغاز شده است.

تفتیش داخلی:

درجریان سال تفتیش داخلی دوایر مختلف وزارت اجرا و ۶۵ گزارش تهیه شده که گزارشات تقریبا ۱۳۰ ملیون افغانی را ذریعه واحد های بودجه وی قابل حصول ساخته است. همچنان برای ۸۰ ٪ مراجع تفتیش شده غرض اصلاح نواقص شان از طرف ریاست تفتیش داخلی سفارشات ابلاغ گردید. در سال ۱۳۸۶ تمرکز زیاد بالای بلند بردن رشد ظرفیت بوده که ریاست تفتیش داخلی مرکز آموزشی را برای ۴۰۰ مفتشین ایجاد نمود و تاحال ۷۷ کارمند ریاست تفتیش داخلی و ۸۲ کارمند تفتیش سایر وزارت ها در این مرکز تربیه شده اند. همچنان ۶۷ تن از کارمندان تفتیش داخلی آموزش داخل خدمت را ختم نموده اند. همچنان دستورالعمل تفتیش داخلی ترتیب شده است. تفتیش داخلی در حال ایجاد واحد تفتیش تقلب نیز میباشد. چون ظرفیت ریاست تفتیش داخلی خیلی بهبود یافته، سایر وزارت ها خواهان رشد ظرفیت ایشان از طرف این ریاست شده اند.

خصوصی سازی تصدیها وبانکهای دولتی:

از جمله ۶۵ تصدي ، ۵۶ آن خصوصی میگردد که در سال ۱۳۸۵ و ۱۳۸۶ وزارت پلان داشت که ۲۳ آنر را منحل سازد که از آن جمله کار انحلال ۱۹تصدی در جریان بوده و ۷۰ ٪ پیشرفت در مورد صورت گرفته است. .در مجموع ۲۶ داوطلبی جایداد های منقول و غیر منقول دایر و به ارزش بیش از ۶،۷ ملیون دالر به فروش رسید ه است. و همچنان تاحال ۱۰۲۸ نفر از امتیازات پروگرام مصنونیت اجتماعی مستفید شده اند. در قسمت انحلال بانکهاي رهني و تعمیراتي ۸۵ ٪ ، بانک انکشاف زراعتي ۸۰٪، بانک انکشاف صنعتي ۹۵ ٪ پیشرفت صورت گرفته و کار بالای قیمت گذاری جایدادهاي مازاد بانک ملي و پشتني و پیگیري جانیداد هاي وزارت مالیه جریان دارد.

۲ـ مشکلات عمده

عمومی:

- فساد اداری مشکل عمده بوده و دفتر مبارزه با فساد اداری جوان بوده و به تقویت ضرورت دارد
- مکافات و مجازات موثر وجود نداشته که باعث کاهش در موثریت کار غرض بدست آوردن اهداف تعیین شده میشود
- وابستگی به مشاورین خارجی متداوم نبوده و ضرورت برای یک ستراتیژی بیرون رفت عمومی برای وزارت میباشد.
- نظام منابع بشری و آموزشی در وزارت غیر مرکزی بوده که باعث مشکلات زیادی در هماهنگی و انسجام امور مربوطه شده است.
- سیستم موثر پذیرش وجود نداشته و ملاقات کننده گان و مشتریان سردچار مشکلات گردیده تا اینکه اداره/شخص مربوطه را پیدا مینمایند. و در ضمن باعث اخلال در امور کارمندان میگردند.
- پروسه پی آر آر بلخصوص در گمرکات به کندی روان بوده و هدف واضح برای سال ۱۳۸۶ تعین نگردیده بود.
- هدف مشخص غرض رشد و ارتقای ظرفیت کارمندان به سطح وزارت تعیین نگردیده است. همچنان ارزیابی موثریت برنامه های آموزشی بالای دستآورد های کاری کارمندان تربیه شده از طریق بخش تعلیمی و انکشافی صورت نگرفته است.
- سیستم کمپیوتری منابع بشری (HRMIS) بطور موثر غرض ارائه معلومات و تهیه گزارشات استفاده نشده و توجه جدی به آن مبذول نگردیده است. همچنان معلومات آن تجدید نشده است.
- سیستم معرفی عمومی وزارت به کارمندان که جدید استخدام میگردنند، وجود ندارد.
- اکثر ارقام در گزارشات بخصوص در ریاستهای عمده وزارت متفاوت بوده و تطابق نمی نماید

(c) ketabton.com: The Digital Library

که نشانده کمی هماهنگی میباشد.
- ارائه معلومات/گزارشات از طرف ریاست ها به دفترRIMU به موقع نبوده و اکثراً گزارشات بعد از ضرب الاجل تعین شده (آن هم در اثر پی گیری متواتر) میرسد.
- پروژه ها و افراد تخنیکی در مورد ارائه گزارشات مطلوب با دفتر RIMU همکاری قناعت بخش نمی نمایند.
- اکثر کارمندان وزارت از آدرس ایمیل شخصی غرض امورات رسمی استفاده نموده که بعضی اوقات باعث بروز مشکل تخنیکی در فرستادن و اخذ نمودن پست الکترونیکی گردیده و باعث به تعویق افتادن امور میگردد.
- صفحه انترنتی وزارت مالیه تجدید نگردیده و در حالت کهنه باقی مانده است.
- تدابیر امنیتی هنوز هم قناعت بخش نبوده با وجود اینکه بهبودی های قابل ملاحظه ئی در این آواخر رونما گردیده است.

عواید:

- فقدان پیشرفت در تغییرات قانون مالیات: از بیش از ۱۲ ماه بدین سو ریاست عمومي عواید تقاضاي تغییرات در قانون را جهت حذف مالیات جنجال بر انگیز، اصلاح مالیات معاملات انتفاعي و ساده سازي مالیات بر عایدات و مالیات ثابت نموده است ولي تاخیر زیاد در تصویب این امر صورت گرفته است. کار زیاد بالاي تعدیلات پیشنهادي صورت گرفته و بنظر میرسد که اکنون پیشرفت هاي در این زمینه بمیان آمده است.
- محدودیت منابع وزارت مالیه : ریاست عمومی عواید همواره وابسته به بخش اداری وزارت غرض مصارف عادی خویش بوده که این پروسه خیلی بطی وغیر مؤثر بوده وهمچنان موضوع حسابدهی و مسئولیت را به چالش میگیرد. در عین زمان کارمندان اضافی که برای ادارات مالیه دهنده گان بزرگ و متوسط در ماه های اخیر استخدام گردیده اند، به اساس قرار داد شش ماهه به کار آغاز نموده اند. و این پروسه موثر نمیباشد.
- مداخله سیاسي در اتخاذ تصامیم مالیه دهنده گان- ریاست عمومي عواید شاهد مداخله در روند تحصیل مالیات و اقدامات تطبیقي در مقابل مالیه بعضی مالیه دهنده گان میباشد. این موضوع بخصوص با مالیه دهنده گان خطوط هوائي در حالیکه تلاشهاي زیاد اطاعت پذیري صورت گرفته، بنظر میرسد .
- فقدان حمایه مقامات عالي دولت از روند تحصیل عواید
- فقدان یک سیستم مکمل کمپیوتری اداره مالیه/ سیستم تنظیم معلومات- ریاست عمومی عواید به کمبود یک سیستم کمپیوتری غرض تنظیم امورات خویش مواجه میباشد.

زیربنای ضعیف بخصوص در ولایات- زیربناهای موجود در ادارات ریاست عمومی عواید بخصوص خارج از کابل محدود است.

اداره امور مالی:

- عواید داخلی نسبت به مصارف بسیار بالا و روز افزون کم و ناکافی میباشد.
- تغیرات در تعهدات مالی تمویل کننده گان در جریان سال مالی یک مشکل عمده میباشد.
- کمی همکاری دونرها با دولت در قسمت ارائه معلومات موثق در قسمت بودجه خارجی و مصارف آن.
- ظرفیت پائین وزارت های سکتوری در قسمت مصرف بودجه انکشافی و تدارکات.
- عدم مواصلت راپورهای عوایدی و مصارفاتی از ولایات بوقت و زمانش.

۳- پیشنهادات

عمومی:

- دفتر مبارزه با فساد اداری باید تقویت یافته و از نزدیک نظارت گردد.
- سیستم مکافات و مجازات بحث یک میکانیزم تشویقی غرض تشویق کارمندان بخاطر بدست آوردن اهداف تعیین شده بکار رود.

(c) ketabton.com: The Digital Library

- یک ستراتیژی بیرون رفت برای وزارت غرض تعویض مشاورین خارجی با داخلی ترتیب گردد.
- غرض جلوگیری از پراگندگی ، نظام منابع بشری و آموزشی در وزارت باید در سطح پالیسی و کنترول مرکزی گردد.
- یک سیستم موثر پذیرش غرض فراهم آوری سهولت برای مراجعین و ملاقات کننده گان و جلوگیری از اخلال در پیش برد امور ایجاد گردد.
- هدف مشخص برای پروسه پی آر آر تعیین گردد و تطبیق پروسه سرعت داده شود و همچنان تمام نتایج پروسه باید توحید گردد.
- ارزیابی ضرورت آموزش انجام و اهداف مشخص برای رشد ظرفیتها تعیین گردد. همچنان ارزیابی موثریت برنامه های آموزشی از طریق بخش تعلیمی و انکشافی انجام یابد.
- معلومات در سیستم کمپیوتری منابع بشری HRMIS باید تجدید گردیده و منحیث یک دستگاه واحد غرض تحلیل و ارائه معلومات و گزارشات در مورد منابع بشری استفاده گردد.
- سیستم معرفی عمومی وزارت برای کارمندان که جدید استخدام میگردند، ایجاد گردد.
- هماهنگی بین ریاستها باید از طریق دایر نمودن جلسات هماهنگی ریاستها بطور منظم تقویت یابد.
- ریاستها باید تشویق شوند تا معلومات و گزارشات لازم را برای دفتر RIMU به موقع بفرستند.
- پروژه ها و افرادیکه با وزارت معاونت تخنیکی مینمایند، باید هدایت داده شوند تا با دفتر RIMU در مورد ارائه معلومات و گزارشات لازم همکاری نمایند.
- کارمندان وزارت مالیه هدایت داده شوند تا از ایمیل آدرس رسمی وزارت غرض مؤثریت و انعکاس یک سیستم واحد استفاده نمایند.
- صفحه انترنتی وزارت باید دوباره دیزاین شده و معلومات آن بطور منظم تجدید گردد. و یک کارمند غرض این کار گماشته شود.
- تدابیر امنیتی ضرورت به تقویت دارد.

عواید:

- حمایه از تمرکز مداوم جهت بوجود آوردن تغییرات در قانون توسط پارلمان مطابق به منظوری دولت
- ۱.غیر مرکزی ساختن بودجه مرکزی وزارت نخست برای ساحاتیکه تحت برنامه سازی باساس بودجه قرار دارد. ۲. تبدیل کارمندان موقتی دفاتر مالیه دهنده گان بزرگ و متوسط به کارمندان دایمی
- تشویق دولت افغانستان در راستائی بدوش گرفتن مسئولیت تحصیل عواید
- حمایه پیشنهاد خریداری نرم افزار اداره مالیات که از طرف DFID تمویل خواهد گردید.
- مصارف انکشاف زیربناها بخصوص در ولایات تسریع گردد.

اداره امور مالی:

- توجه بالای ازدیاد عواید از طریق کشف چشمه های جدید عایداتی صورت گیرد تا بسوی خود کفائی در حرکت شویم.
- جلب همکاری دونر ها در زمینه ارائه معلومات موثق در مورد بودجه خارجی و مصارف آن
- ایجاد برنامه های آموزشی در مورد اداره مالی و تدارکات برای وزارت های سکتوری
- ولایات باید گزارش مصارف و عواید خویش را به موقع به ریاست خزائن بفرستند.

(c) ketabton.com: The Digital Library

۴- ضمایم

الف: چارچوب بررسی و ارزیابی پلان ستراتیژیک(۱۳۸۶و۱۳۸۷)

هدف مشخص ۱۳۸۷	%۶۷,۹	ملیارد افغانی ۴۴,۳۷۵	%۸,۴	%۶۷		%۲۷	ازطریق بودجه اصلی ۲۷% ازطریق بودجه خارجی ۶۳%
% پیشرفت نظریه هدف سال	%۱۰۲	%۹۴,۴	%۸۵	%۹۹		%۱۰۰	%۱۰۰
پیشرفت نظر به هدف سال	%۶۶,۴	ملیارد ۳۳,۷۱۵ افغانی	%۷	%۷۶		%۴۴	حاصل شد
هدف مشخص ۱۳۸۶	%۶۵,۲	ملیارد افغانی ۳۵,۷۲۱	%۸,۲	%۷۵,۳		%۴۴	ازطریق بودجه اصلی۴۴% ازطریق بودجه خارجی۵۶%
مبدا ۱۳۸۵	%۶۶,۷	ملیارد افغانی ۲۸,۷۸۸	%۸,۲	%۷۴	معلومات موجود نیست	%۵۴	ازطریق بودجه اصلی ۵۴% ازطریق بودجه خارجی۴۶%
منبع معلومات	ریاست بودجه	ریاست عواید	ریاست عواید و واحد پالیسی مالی	ریاست بودجه	ریاست عواید	ریاست بودجه	ریاست بودجه
نوع شاخص	اثر (نهائی)	نتیجه یا اثر	نتیجه یا اثر	نتیجه یا اثر	نتیجه یا اثر	نتیجه یا اثر	نتیجه یا اثر
شاخص ها	خودکفائی وتداوم مالی (عواید داخلی به تناسب مصارف عادی	ازدیاد عواید درمطابقت با تخمین بودجه	عواید داخلی به تناسب تولیدات ناخالص مشروع داخلی (GDP)	فیصدی کمبود بودجه ملی که از طریق کمک های خارجی تمویل میگردد	مصارف جمع آوری عواید به تناسب جمع آوری شده	فیصدی مجموع کمک های خارجی از طریق بودجه اصلی	کمک های خارجی از طریق بودجه ملی به تناسب کمک های خارجی ازطریق بودجه خارجی
مقاصد	۱- عواید فعالاً رشد نموده وبصورت مناسب جمع آوری میگردد					۲- کمکهای خارجی کافی وقابل پیشبینی شامل بودجه ملی میگردد	
اهداف	بسیج سازی عواید واداره مالی عامه						

(c) ketabton.com: The Digital Library

بودجه اصلی ۱۳٤,۷٦۷ ملیارد افغانی(بودجه عادی ٦٥,۳٥۹ ملیارد افغانی وبودجه انکشافی ٦۹,٤۰۸ ملیارد افغانی)	%٦۷,۹	%۸٥	۱۰۰ %	%۷٥	۸% ویا کمتر ازآن
%۹۸	%۱۰۲	%۹۰	%۹۲	%۸٦	%۸۷
بودجه اصلی ۱٤۲,۲۹۲ ملیارد افغانی(بودجه عادی ٥٥,۱۰۰ ملیارد افغانی وبودجه انکشافی ۸۷,۱۹۲ ملیارد افغانی)	%٦٦,٤	%۷۰	%۹۲	%٥٦	خلابین تخصیص ومصارفات: بودجه انکشافی ۱۷%، بودجه عادی٤%، عمومی۱۱,٥%
بودجه اصلی ۱٤٤,٦٥۷ ملیارد افغانی(بودجه عادی٥٤,۸۱٥ ملیارد افغانی وبودجه انکشافی ۸۹,۸٤۲ ملیارد افغانی)	%٦٥,۲	%۷۸	۱۰۰ %	%٦٥	۱۰% ویا کمتر ازآن
بودجه اصلی ۱۱۰,۲٤٤ ملیارد افغانی (بودجه عادی ٤٤,۲ ملیارد افغانی وبودجه انکشافی ٤٤,٦٦ ملیارد افغانی)	%٦٦,۷	%۷۱	%۹۸	%٥٤	خلابین تخصیص ومصارفات: بودجه انکشافی ۲۰% بودجه عادی ۳%، عمومی۱۲%
ریاست بودجه	ریاست بودجه	ریاست بودجه	ریاست بودجه	ریاست بودجه	ریاست خزائن
نتیجه یا اثر	نتیجه یا اثر	نتیجه یا اثر	نتیجه یا اثر	نتیجه یا اثر	نتیجه یا اثر
ازدیاد بودجه ملی درمطابقت با تخمین بودجه عمومی، مجموع بودجه عادی، مجموع بودجه انکشافی	فیصدی بودجه عادی (مصارف) که از طریق عواید داخلی تمویل میگردد	فیصدی مصارف بودجه ملی	فیصدی مصارف بودجه عادی	فیصدی مصارف بودجه انکشافی	فیصدی کاهش خلا بین تخصیصات ومصارف
۳- بودجه به اساس ستراتیژی مای چندین ساله تحقق پذیرفته وبه شیوه قابل پیشبینی تطبیق میگردد					

(c) ketabton.com: The Digital Library

تجدید میگردد	بودجه عادی کاملاً مبنی برچارچوب میان مالی وبودجه انکشافی قسماً مبنی برچارچوب میان مدت بودجوی	
%۱۰۰	%۱۰۰	%۱۰۰
حاصل شد	حاصل شد	حاصل شد
معرفی چارچوب میان مدت بودجوی، تجدید چارچوب میان مدت مالی وتصویب آن از طرف شورای ملی	بودجه عادی کاملاً مبنی برچارچوب میان مالی وبودجه انکشافی قسماً مبنی برچارچوب میان مدت بودجوی	سقف وزارت خانه ها برای بودجه عادی وانکشافی منحیث جز چارچوب میان مدت مالی وبودجوی معرفی وسقف های بودجوی پنج ساله توسط شورای ملی به تصویب میرسد
چارچوب میان مدت مالی معرفی گردید	بودجه عادی مبنی برچارچوب میان مدت مالی ساخته شد	استفاده نشد
ریاست بودجه	ریاست بودجه	ریاست بودجه
محصول	محصول	محصول
معرفی وتجدید چارچوب میان مدت مالی، بودجوی ومصارفی	تخصیص منابع بودجه مبنی برچارچوب میان مدت بودجوی ومالی	بودجه سازی شامل سقف های سکتوری میباشد

(c) ketabton.com: The Digital Library

تمام تطبیقات بانک درظرف ۳۰روز بعد از ختم ماه صورت میگردد	۸ وزارت (مجموع ۱۲ وزارت)	۹ مستوفیت (مجموع۱۲ مستوفیت)	تسلیمی به کابینه در اواخر ماه جدی وبه شورای ملی در ۱۵ دلو	۱۰۰%
۱۰۰%	۱۰۰%	۷۵%	۱۰۰%	۱۰۰%
حاصل شد	حاصل شد	در۳ مستوفیت تکمیل شد	حاصل شد	حاصل شد
تمام تطبیقات بانک در ظرف ۳۰ روزبعد از ختم ماه صورت میگردد	٤ وزارت (معارف، انکشاف دهات، مخابرات ومالیه)	٤مستوفیت (هرات، پروان، ننگرهار وبلخ)	تسلیمی به کابینه در اواخر ماه جدی وبه شورای ملی در ۱۵ دلو	تقسیم اوقات تهیه بودجه در ماه نهم سال معرفی میشود
بدون حساب واحد خزائن، تطبیقات بانک در وقت معین نمیباشد	هیچ وزارت	هیچ مستوفیت	تسلیم شد به کابینه در اواخر ماه جدی وبه شورای ملی در ۱۵ دلو	تقسیم اوقات تهیه بودجه در اخیر ماه نهم سال موجود نبود
ریاست خزائن	ریاست خزائن	ریاست خزائن	ریاست بودجه	ریاست بودجه
محصول	محصول	محصول	محصول	محصول
به موقع بودن ونظم تطبیقات	تعداد وزارت خانه با سیستم اداره معلوماتی مالی (AFMIS)	تعدادمستوفیت ها با سیستم اداره معلوماتی مالی (AFMIS)	به موقع بودن تصویب بودجه، الف:کابینه ب:شورای ملی	روند بودجه مطابق به زمان تعین شده قانون بودجه تکمیل میگردد
		٤- بودجه بصورت مکمل ومنظم وباساس پالیسی ترتیب گردیده وحامی ستراتیژی انکشاف ملی میباشد		
		تقویه اداره اقتصادی وتوسعه رشد اقتصادی		

(c) ketabton.com: The Digital Library

تمام سکتور های ستراتیژی انکشافی افغانستان قیمت گزاری میگردد	۱۰ وزارت (مجموع ۱۷ وزارت+اداره ارگانهای محلی	۱۰ولایت (مجموع ۲۰ ولایت)	۱۰۰%	تمام فعالیت های گمرکی غرض اطاعت پذیری از کیوتو وضرورتهای اتوماتیکی دوباره مطالعه میگردد
۱۰۰%	۱۰۰%	۱۰۰%	۱۰۰%	۹۰%
حاصل شد	حاصل شد	حاصل شد	حاصل شد	حاصل شد
اولویت های ستراتیژی موقت انکشافی افغانستان قسماً شامل بودجه وسه سکتور ستراتیژی انکشافی افغانستان قیمت گزاری میگردد (صحت، معارف وسرک ها)	٤ وزارت (مجموع۷ وزارت)	۷ ولایت (مجموع ۱۰ ولایت)	۱۰۰%	طرزالعمل ترانزیت، معافیت وترانزیت داخلی تجدید شده ولایحه وظایف برای تیم مراقبت سیار تهیه میشود
کوشش صورت گرفت	۳ وزارت	۳ ولایت	۱۰۰%	در۲۳ طرزالعمل گمرکات و۱۹ رهنمود تسوید وتصویب گردید
ریاست بودجه	ریاست بودجه	ریاست بودجه	واحد پالیسی مالی	ریاست گمرکات
محصول	محصول	محصول	محصول	محصول
اولویت های ستراتیژی انکشافی افغانستان شامل بودجه سازی میگردد	تعداد وزارت خانه ها با میکانیزم بودجه به اساس برنامه	تعداد ولایات با میکانیزم بودجه ولایتی	فیصدی تصامیم کابینه که ارزیابی وتحلیل مالی آن موجود میباشد	ساده سازی طرزالعمل گمرکات
			۵- تصامیم علیای دولت پیآمدهای مالی را درنظر میگیرد	٦- فعالیتهای مشروع اقتصادی سکتور خصوصی واشخاص انفرادی سهولت یافته وبه مشکل مواجه نمی شوند

(c) ketabton.com: The Digital Library

	تطبیق ای سکودا در راه ترانزیتی سپین بولدک- کندهار- کابل، شیرخان- کندز- کابل، میلک- کابل وکندهار ونیمروز	تصویب ساده سازی قانون مالیات برعایدات ازطرف شورای ملی	تصویب حذف مالیه صکوک از طرف شورای ملی
۹۰%	۹۶%	۰%	۰%
تعدیل تعرفه گمرکی مطابق سیستم ۲۰۰۷ سازمان جهانی گمرکات صورت گرفته وتصویب خواهد شد	اسکود در ٤ راه ترانزیتی، گمرک کابل تطبیق شده است	حاصل نشد	حاصل نشد
تعدیل تعرفه گمرکی مطابق به سیستم هماهنگ شده ۲۰۰۵ سازمان جهانی گمرکات	تطبیق ای سکودا در گمرک کابل، جلال آباد ومیدان هوائی جلال آباد، اسلام قلعه وبلخ ودر راه های ترانزیتی حیرتان- بلخ- کابل، تورغندی- هرات کابل	تصویب ساده سازی قانون مالیات برعایدات از طرف شورای ملی	تصویب حذف مالیه صکوک از طرف شورای ملی
	ای سکودا در گمرک تورخم- کابل، اسلام قلعه- هرات وکابل تطبیق شد	۰	۰
ریاست گمرکات	ریاست گمرکات	ریاست عواید	
محصول	محصول	محصول	محصول
تعدیل تعرفه گمرکی	تطبیق سیستم اتوماتیک معلوماتی گمرکی (ASYCUDA) مطابق تقسیم اوقات	ساده سازی قانون مالیات برعایدات	حذف نمودن مالیه صکوک

در ٤ وزارت و ١ مستوفیت تطبیق میگردد	٢٢	١٠٠%	١٧ وزارت و ٦ ولایت
٠%	٨٣%	٨٧%	٤٠%
١٠ لایسنس برای مادیول دارایی بطور امتحانی خریداری شده	کاربالای انحلال ١٩ تصدی ٧٠% پیش رفته است	بانک رهنی وتعمیراتی ٨٥% بانک انکشاف زراعتی ٨٠% وبانک انکشاف صنعتی ٩٥% منحل شده است	برای نامه آموزشی برای ١٧ وزارت وسه اداره دیگر بشمول سکتور خصوصی آغاز شده وارزیابی ضرورت برای آموزش در ٤ ولایت تکمیل شده است
مادیول دارائی در ٢وزارت تطبیق میگردد	١١	٣ بانک (بانک رهنی وتعمیراتی، بانک انکشاف زراعتی وبانک انکشاف صنعتی) ١٠٠% پیشرفت	١٧ وزارت و٦ ولایت (هرات، بلخ، کندهار، کندز، ننگرهار وبامیان)
٠	١٢	٣ بانک (بانک رهنی وتعمیراتی، بانک انکشاف زراعتی وبانک انکشاف صنعتی) ٥٠% پیشرفت	٠
ریاست خزائن	ریاست تصدیهای دولتی	ریاست املاک	واحد پالیسی تدارکات
محصول	محصول	محصول	محصول
فیصدی دارایی های راجستر شده به شمول قیمت گذاری وتعیین موقعیت وتائید آن توسط اداره تفتیش	تعداد تصدیهای دولتی منحل شده	تعداد بانکهای دولتی منحل شده	تعداد وزارت خانه ها ودفاتر ولایتی شان که قادر به انجام دادن فعالیت های تدارکاتی بطور مستقل میباشند
٧- دارایی ها وبدهی های دولت به حد کافی تعقیب واداره میگردد			٨- فعالیتهای تدارکاتی استفاده از وجوه عامه را نهایت بهبود میبخشد.
اداره ثروت ملی			

(c) ketabton.com: The Digital Library

۸۰	%۷۰	تجدید میگردد	اسناد بودجه بشمول متن دری آن در ویب سایت به نشرمیرسد، اعلامیه مطبوعاتی با تفصیلات بودجه پخش میگردد
%۱۰۰	%۵۰	%۰	%۵۰
حاصل شد	حاصل شد	حاصل نشد	چارچوب میان مدت مالی شامل بودجه گردید که درصفحه انترنتی نشر شد
۸۰	پخش قانون جدید تدارکات، تهیه طرزالعمل وقواعد، تهیه دستورالعمل و ۱۲ رهنمود واصول اخلاقی	تجدید میگردد	اسناد بودجه بشمول متن دری آن در ویب سایت به نشر میرسد، اعلامیه مطبوعاتی با تفصیلات بودجه پخش میگردد
۶۰	۰	ویب سایت موجود بود	۰
		ریاست اداری	ریاست بودجه
محصول	محصول	محصول	محصول
فیصدی قراردادها که نظر به داوطلبی رقابتی صورت میگیرد	پخش قانون وقواعد جدید تدارکات وتطبیق آن	صفحه انترنتی وزارت مالیه موجود بوده وتجدید میگردد	نشر به موقع اسناد بودجه به زبانهای ملی ودسترسی مردم به آن
	۹- معلومات موجود بوده وبصورت شفاف قابل دسترسی میباشد		
	تقویه اداره سالم		

(c) ketabton.com: The Digital Library

(c) ketabton.com: The Digital Library

تهیه اسناد سالانه بودجه (نشریه ربعوار مالی ونشر راپور اخیر سال در مدت شش ماه بعد از تکمیل سال بودجوی)	تسلیمی به موقع قطعیه تفتیش شده به شورای ملی	نشر منظم فرصت ها ونتایج قرارداد های عامه	تعداد گزارشات تفتیش داخلی درمورد دریافتی های شان دربخش های سیستم وطرزالعمل های کنترول داخلی، سیستم مالی وحسابی ودارایی ها وتدارکات وزارت مالیه	فیصدی دریافتی های تفتیش که از طرف رهبری وزارت پیگیری شده است	تعداد کارمندان دولت شامل برنامه تائید شده معاشات
ریاست بودجه	ریاست خزائن	واحد پالیسی تدارکات	ریاست تفتیش داخلی	ریاست تفتیش داخلی	ریاست خزائن
محصول	محصول	محصول	محصول	محصول	محصول
تهیه گزارش سال ۱۳۸۶ درظرف ٦ماه وپخش نشریه ربعوار بودجه	۲۰ سنبله	%۷۰		%۷۰	۲۰۰۰۰۰
%۱۰۰	%۱۰۰	%۱۰۰	%۸٦	%۲۵	%۹۱
گزارش سال ۱۳۸۵ به نشر رسید	حاصل شد	حاصل شد	٦۵	%۱۰	۱۰۰۰۰۰
تهیه گزارش سال ۱۳۸۵ درظرف ٦ ماه وپخش نشریه ربعوار بودجه	۲۰ سنبله	%٦۵	۷٦	%٤۰	۱۱۰۰۰۰
گزارش بودجه سال ۱۳۸٤ تکمیل گردید	مطابق به ضرب الاجل تعیین شده صورت گرفت	%٦۰	۳۱	۰	۸٦۰۰۰
۱۰- رهنمایی وکنترول مؤثر درعرصه استفاده از وجوه عامه عملی گردیده تا جامعه از فساد مصنون نگهداشته شود					

٢٤ (١٥ مستوفیت و ٩ گمرک) مجموعاً ٢٠ مستوفیت و ١٦ گمرک	تمام ریاست ها	موجود وبرقرار نگهداشته میشود	تجدید میگردد	٤	١٠٠%
١٠٠%	١٠٠%	١٠٠%	١٠٠%	١٠٠%	
حاصل شد	حاصل شد	حاصل شد	حاصل شد	حاصل شد	٨١% درمرکز، ٧٨% درمستوفیتهای درجه اول بشمول هماهنگی مستوفیتهاو ٢٦% درگمرکات
١٢(٥ مستوفیت و ٧ گمرک)	تمام ریاست ها	موجود وبرقرار نگهداشته میشود	تهیه میشود	٤	تعین نشده
٠	قسماً	٠	٠	٠	٧٦٤ پست درمرکز (٥٥%) ١٥٥ پست در مستوفیت ها (١٧%) و ٢٥٢ پست درگمرکات (٢٤%)
ریاست اداری /ای تی	واحد تطبیق و اداره اصلاحات	واحد تطبیق و اداره اصلاحات	واحد تطبیق واداره اصلاحات	واحد تطبیق واداره اصلاحات	ریاست اداری و واحد تطبیق واداره اصلاحات
محصول	محصول	محصول	محصول	محصول	محصول
تعداد مستوفیت ها وگمرکاتیکه توسط شبکه انترنتی با مرکز وصل هستند	تعداد ریاست ها با پلان پنج ساله	موجودیت سیستم بررسی وارزیابی مبنی برنتایج کاری	موجودیت چارچوب بررسی ارزیابی پلان ستراتیژیکی وزارت مالیه	تعداد گزارشات بررسی/ پیشرفت کار مطابق به پلان ستراتیژیکی	فیصدی کارمندان پی آر آرشده در مرکز، مستوفیتها وگمرکات
	١١- توجه ستراتیژیکی به ارائه خدمات وکسب نتایج معطوف میگردد				١٢- با کارمندان مسلکی با صداقت کاری مجهز میگردد
	پیشگام بهترین اجراات در بین سکتور عامه افغانستان				

(c) ketabton.com: The Digital Library

(c) ketabton.com: The Digital Library

۵۰% بست ۲ به بالا		
برنامه آغاز نشده	۴۷	۱۶۵۳
۰	تعین نشده	تعین نشده
۰	۴۳	۵۶۴
ریاست اداری و واحد تطبیق واداره اصلاحات	ریاست اداری	ریاست اداری
محصول	محصول	محصول
فیصدی کارمندان مقرر شده تحت برنامه رتب معاشات جدید	تعداد برنامه های آموزشی دایرشده	تعداد کارمندان ترینگ شده

ب- پروژه های انکشافی وزارت مالیه:

فیصدی پیشرفت کار پروژه نظربه پلان ۱۳۸۶		%۱۰۰	%۵۰	%۴۰	%۳۵
وجوه باقی مانده		$۰	$۲۴۵,۶۲۹	$۶۵,۷۱۰	$۵۶۸,۸۲۹
وجوه مصرف شده طی سال ۱۳۸۶		$۶,۳۰۲,۹۶۰	$۲۴۴,۳۷۱	$۴۴,۲۹۰	$۳۰۱,۱۷۱
تخصیص اجرا شده سال ۱۳۸۶		$۶,۳۰۲,۹۶۰	$۲۷۰,۱۸۷	$۴۴,۲۹۰	$۳۰۱,۱۷۱
وجوه مصرف شده سالهای قبلی		$۲۵,۸۵۱,۵۰۰	$۲۰۰,۳۸۰	$۳۵۳,۶۱۰	$۸۲۹,۳۲۰
مدت پروژه	ختم پروژه	۱۳۸۶	۱۳۸۷	۱۳۸۷	۱۳۸۷
	آغاز پروژه	۱۳۸۳	۱۳۸۴	۱۳۸۴	۱۳۸۴
حالت پروژه	جدید	۰	۰	۰	۰
	انتقالی	انتقالی	انتقالی	انتقالی	انتقالی
منظوری بودجه		$۶,۳۰۲,۹۶۰	$۴۹۰,۰۰۰	$۱۱۰,۰۰۰	$۸۷۰,۰۰۰
اسم پروژه		عصری ساختن گمرکات وتسهیلات تجارتی	اعمارتعمیر اداری مستوفیت ها کتگوری اول	اعمارتعمیر اداری مستوفیت ها کتگوری دوم	اعمارتعمیر اداری مستوفیت ها کتگوری سوم
شماره		۱	۲	۳	۴

(c) ketabton.com: The Digital Library

۵	مشاورین اداره مالی PACBP	$۳,۴۴۰,۰۰۰	انتقالی	۰	۱۳۸۴	۱۳۸۷	۹۹%
۶	پروژه آموزش تفتیش ATP	$۲,۳۹۶,۰۰۰	انتقالی	۰	۱۳۸۴	۰	۳۴%
۷	ارتقای ظرفیت کاری کارمندان	$۳۴۰,۰۰۰	انتقالی	۰	۱۳۸۵	۱۳۸۶	۸۱%
۸	واحد پالیسی وتدارکات (PPU)	$۲,۳۰۰,۰۰۰	انتقالی	۰	۱۳۸۵	۰	۲۱%
۹	اسناد بهادار	$۴,۰۰۰,۰۰۰	انتقالی	۰	۱۳۸۵	۱۳۸۷	۸۳%
۱۰	پلان تأیید شده معاشات	$۹۸۰,۰۰۰	انتقالی	۰	۱۳۸۵	۰	۱۳%
۱۱	ترمیم تعمیرات مستوفیت ها درسطح ولایات	$۳۲۶,۶۱۳	انتقالی	۰	۱۳۸۵	۰	۵۱%
۱۲	حمایه اجتماعی کارکنان بیجا شده تصدی های دولتی	$۶۸۰,۰۰۰	انتقالی	۰	۱۳۸۵	۰	۸۷%
		$۳۷,۶۷۸	$۱,۵۹۲,۹۸۴	$۶۵,۶۳۸	$۱,۸۱۵,۳۵۸	$۶۹۶,۸۳۳	$۸۵۷,۴۳	$۱۵۸,۶۰۷	$۹۰,۶۵۲
		$۳,۴۰۲,۳۲۲	$۸۰۳,۰۱۶	$۲۷۴,۳۶۲	$۴۸۴,۶۴۲	$۳,۳۰۳,۱۶۷	$۱۲۲,۵۷۰	$۱۶۸,۰۰۶	$۵۸۹,۳۴۸
		$۳,۴۰۴,۷۹۵	$۹۸۹,۶۶۵	$۲۸۹,۳۸۴	$۸۶۴,۶۵۳	$۳,۳۸۵,۴۸۲	$۱۶۸,۸۸۵	$۱۶۸,۰۰۶	$۵۸۹,۳۴۹
		$۶,۲۷۰,۱۴۸	$۳۹۹,۲۱۹	$۶۰۱,۳۶۶	$۷۱۷,۰۴۳	$۷۰۹,۶۳۰	$۱۷۸,۴۱۹	$۶۳,۰۲۷	$۸۴۴,۷۸۸

(c) ketabton.com: The Digital Library

١٣	عصری ساختن گمرکات وتسهیلات تجارتی phase ١١	$٥,٠٠٠,٠٠٠	انتقالی	٠	١٣٨٦	$٠	%١٠٠
١٤	تعمیر لابراتوارها درگمرکهای مرکزی	$٤٣٥,٦١٤	انتقالی	٠	١٣٨٥	$٠	%٣٩
١٥	پروژه توسعه عواید وزارت ترانسپورت	$١٢٠,٠٠٠	انتقالی	٠	١٣٨٦	$٦٥,١١٦	%٤٦
١٦	تجهیزات گمرکی	$٢,١٠٣,٧٤٠	انتقالی	٠	١٣٨٥	$٥٣١,٧٤٠	%٧٥
١٧	اعمارتعمیر رهایشی مستوفیت ولایت بلخ وملحقات آن	$١٩٠,٠٠٠	انتقالی	٠	١٣٨٦	$٧٦,٢٤٣	%٦٠
١٨	اعمارگمرک دربندرحیرتا ن وآقینه	$٩٤,٣٨٦	انتقالی	٠	١٣٨٥	$١	%١٠٠
١٩	ریفورم مستوفیت (تجهیزات)	$٢٠٠,٠٠٠	انتقالی	٠	١٣٨٥	$٥٨,١٣٥	%٧١
٢٠	اعمارتعمیر اداری مستوفیت های کنرها، غور،هرات، سرپل وهلمند واحاطه ١٤ باب مستوفیت ها	$٤٦٠,٠٠٠	٠٠	جدید	١٣٨٦	$١٣٠,١٢٥	%٧٢
		$٥,٠٠٠,٠٠٠		٠	١٣٨٨	$٣٢٩,٨٧٥	
		$٥,٠٠٠,٠٠٠		٠	١٣٨٨	$٣٢٩,٨٧٥	
		$٠		٠		$٠	

(c) ketabton.com: The Digital Library

۲۱	تهیه ۲۰ عراده موتر برای مراقبت سیار ایجاد دفاتر برای پرسونل MVT در ٦ نقاط تجهیزات پیشرفته برای مبارزه علیه فساد ومراقبت سیار	$٤٠٠,٠٠٠	۰	جاری	۱۳۸۶	۱۳۸۷	$٤٠٠,٠٠٠	%۰
۲۲	اعمارگمرک میدان هوایی کابل	$۲٤۸,۳۸۷	انتقالی	۱۳۸۵	۱۳۸۶	$۲۲۲,۰۹۷	$۲۶,۲۹۰	%۸۹
۲۳	ثبت عراده جات	$۱۰۰,۰۰۰	۰	جاری	۱۳۸۶	۰	$۰	$۰	$۰	$۰	$۱۰۰,۰۰۰	%۰
۲۴	دفتر حمایت برای پروگرام های ملی	$۲,۲۰۰,۰۰۰	۰	جاری	۱۳۸۶	۰	$۰	$۰	$۰	$۰	$۲,۲۰۰,۰۰۰	%۰
۲۵	خریداری جنراتور ها برای شهر ولایت کابل	$۲۰,۰۰۰,۰۰۰	۰	جاری	۱۳۸۶	۱۳۸۶	$۰	$۰	$۰	$۰	$۲۰,۰۰۰,۰۰۰	%۱۰۰

(c) ketabton.com: The Digital Library

میزان عمومی به دالر	$٥٣,٧٨٧,٧٠٠	٠	٠	٠	٠	$٣٧,٤١٣,٢٨٨	$٤٤,٦٥٢,٧٦٢	$٤٣,٧٣٩,٦٥٣	$١٠,٠٤٨,٠٤٧	%٨١
میزان عمومی به افغانی	٢,٦٨٩,٣٨٥,٠٠٠					١,٨٧٠,٦٦٤,٤٠٠	٢,٢٣٢,٦٣٨,٠٩٩	٢,١٨٦,٩٨٢,٦٥١	٥٠٢,٤٠٢,٣٤٩	%٨١

(c) ketabton.com: The Digital Library

وزارت عدلیه

۱- درعرصه تقنینی :

اجراات انستیتوت امور قانونگذاری و تحقیقات علمی – حقوقی متکی به احکام مقرره طرزالعمل تهیه و پیشنهاد اسناد تقنینی واساسنامه مربوط تنظیم وطبقاً فعالیت های خویش را سازماندهی می نماید. طوریکه در جریان قرار دارید ، متکی به حکم ماده (۹)مقرره فوق الذکر، پلان کار تقنینی سال ۱۳۸٦ حکومت به اساس مصوبه شماره (٤۳) مورخ ۱۳۸۵/۱۲/۲۸ شورای محترم وزیران تصویب گردید، که شامل (۲۸) شماره طرح قوانین (۱۲) شماره طرح مقرره ها و (۱) شماره طرح اساسنامه بوده و مجموعاً (٤۱) شماره(طرح های اسناد تقنینی) رااحتوا می نماید ، مطابق پلان تصویب شد . ریاست عمومی انستیتوت امور قانونگذاری وتحقیقات علمی – حقوقی از آغاز سال ۱۳۸٦ تااکنون باسعی وتلاش شباروزی توانست از جمله طرح اسناد تقنینی شامل پلان به تعداد (۱۸) طرح وخارج پلان (به شکل فوق العاده) به تعداد (۳۵) طرح راکه جمله (۵۳) شماره سند تقنینی میگردد تسوید و تدقیق نموده ، غرض طی مراحل قانونی به مقامات ذیصلاح فرستاده است ، که ذیلاً درپنج بخش توضیح میگردد :

بخش اول :

قوانینیکه در ریاست عمومی انستیتوت امور قانونگذاری تدقیق گردیده بعد ازتائید شورای محترم وزیران ازطریق دفتر وزیر محترم دولت درامور پارلمانی غرض تصویب به شورای محترم ملی ارسال گردیده عبارتند از:

۱- طرح قانون مؤسسات تحصیلات عالی ، شامل ربع (اول) پلان کارتقنینی بوده ، به اساس مصوبه شماره(۱۸) مورخ ۱۳۸٦/۵/۱۵ شورای محترم وزیران تائید گردیده است .

۲- طرح قانون احوال شخصیه اهل تشیع شامل ربع (اول) پلان کار تقنینی بوده ، به اساس مصوبه شماره (۱۲) مورخ۱۳۸٦/٤/٤ شورای محترم وزیران تائید گردیده است .

۳- طرح قانون تشکیل وصلاحیت محاکم قوه قضائیه شامل ربع (اول) پلان کار تقنینی بوده ، به اساس مصوبه شماره (۱۸) مورخ۱۳۸٦/۵/۱۵ شورای محترم وزیران تائید گردیده است .

٤- طرح قانون کارکنان خدمات ملکی شامل ربع(دوم) پلان کار تقنینی بوده ، به اساس مصوبه شماره (۳۰) مورخ ۱۳۸٦/۸/۱٤ شورای محترم وزیران تائید گردیده است .

۵- طرح قانون حق العبور(فوق العاده) در ربع (اول) به اساس مصوبه شماره (۱۱) مورخ ۱۳۸٦/۳/۲۸ شورای محترم وزیران تائید گردیده است .

٦- طرح قانون حقوق و امتیازات معلولین (فوق العاده) در ربع (دوم) به اساس مصوبه شماره (۱۹) مورخ ۱۳۸٦/۵/۲۲ شورای محترم وزیران تائید گردیده است .

۷- طرح قانون حقوق وامتیازات بازماندگان شهدا ومفقودین (فوق العاده) در ربع (دوم) به اساس مصوبه شماره (۱۹) مورخ ۱۳۸٦/۵/۲۲ شورای محترم وزیران تائید گردیده است .

۸- طرح قانون معاشات مقامات دولتی (فوق العاده) درربع (اول) به اساس مصوبه شماره (۱۰) مورخ ۱۳۸٦/۳/۲۱ شورای محترم وزیران تائید گردیده است .

(c) ketabton.com: The Digital Library

٩- طرح تعدیل ماده نزدهم قانون مسافرت و اقامت اتباع خارجی در جمهوری اسلامی افغانستان (فوق العاده) در ربع(دوم) به اساس مصوبه شماره (١٤) مورخ ١٣٨٦/٤/١٨ شورای محترم وزیران تائید گردیده است.

١٠- طرح تعدیل ، حذف وایزاد دربرخی از مواد قانون اخذ قیمت اسناد مصدقه درنمایندگی های سیاسی و قونسلی ج.ا.ا درخارج کشور(فوق العاده) در ربع (دوم) به اساس مصوبه شماره (١٤) مورخ ١٣٨٦/٤/١٨ شورای محترم وزیران تائید گردیده است .

١١- طرح تعدیل برخی از مواد قانون پاسپورت (فوق العاده) در ربع (دوم) به اساس مصوبه شماره(١٤) مورخ١٣٨٦/٤/١٨ شورای محترم وزیران تائید گردیده است .

١٢- طرح حذف ، تعدیل وایزاد در اجزای (١و٢) شماره (٢) ماده دوم تعرفه محصول دولتی در محاکم ج.ا.ا(فوق العاده) در ربع (اول) به اساس مصوبه شماره (٤٣) مورخ ١٣٨٥/١٢/٢٨ شورای محترم وزیران تائید گردیده است .

١٣- طرح حذف ، تعدیل وایزاد دربرخی ازمواد قانون سلاح ناریه ، مهمات ومواد منفلقه (فوق العاده) در ربع (اول) به اساس مصوبه شماره (٤٣) مورخ ١٣٨٥/١٢/٢٨ شورای محترم وزیران تائید گردیده است.

١٤- طرح تشکیل ووظایف ریاست عمومی اداره محلی(فوق العاده) در ربع(دوم) به اساس مصوبه شماره (١٩) مورخ ١٣٨٦/٥/٢٨ شورای محترم وزیران تائید گردیده است .

١٥- طرح تشکیل ووظایف ریاست عمومی اداره ملی نورم وستندرد(فوق العاده) در ربع (سوم) به اساس مصوبه شماره (٢٦) مورخ ١٣٨٦/٧/٩ شورای محترم وزیران تائید گردیده است .

١٦- قانون ثبت علایم تجارتی شامل ربع(سوم) پلان کار تقنینی بوده به اساس مصوبه شماره (٣٤) مورخ١٣٨٦/٩/١٢ شورای محترم وزیران تائید گردیده است .

١٧- قانون انتخابات شامل ربع (اول) پلان کار تقنینی بوده به اساس مصوبه شماره (٣١) مورخ ١٣٨٦/٨/٢١ شورای محترم وزیران تائید گردیده است .

١٨- قانون استرداد مظنونین ، متهمین ومحکومین شامل ربع (اول) پلان کار تقنینی بوده به اساس مصوبه شماره (٤٠) مورخ ١٣٨٦/١٠/٢٤ شورای محترم وزیران تائید گردیده است .

١٩- قانون تشکیل وصلاحیت های کمیسیون مستقل انتخابات (طور فوق العاده) در ربع (چهارم) به اساس مصوبه شماره (٤٥) مورخ ١٣٨٦/١١/٢٥ شورای محترم وزیران تائید گردیده است .

٢٠- قانون رهن اموال منقول درمعاملات بانکی شامل ربع(اول) پلان کار تقنینی بوده به اساس مصوبه شماره (٤٦) مورخ ١٣٨٦/١١/٢٩ شورای محترم وزیران تائید گردیده است .

٢١- قانون رهن اموال غیر منقول در معاملات بانکی شامل ربع (چهارم) پلان کار تقنینی بوده به اساس مصوبه شماره (٤٦) مورخ ١٣٨٦/١١/٢٩ شورای محترم وزیران تائید گردیده است .

٢٢- قانون مؤقت مؤسسات امنیتی خصوصی (طور فوق العاده) به اساس مصوبه شماره (٤٠) مورخ١٣٨٦/١٠/٢٤ شورای محترم وزیران تائید گردیده است .

٢٣- قانون اداره محلی شامل ر بع (اول) پلان کار تقنینی بوده به اساس مصوبه شماره (٤٦) مورخ١٣٨٦/١١/٢ شورای محترم وزیران تائید گردیده است .

٢٤- تعدیل و حذف برخی ازمواد قانون اصول محاکمات مدنی(طورفوق العاده) و ذریعه فرمان تقنینی شماره (١٣٥) مورخ ١٣٨٦/١٠/٢٧ توشیح شده است .

بخش دوم :

اسناد تقنینی که درریاست عمومی انستیتوت امورقانونگذاری وتحقیقات علمی- حقوقی تدقیق وبعدازتائید کمیته محترم قوانین شورای وزیران ، بریاست محترم عمومی اداره امور ودارالانشای شورای وزیران ارسال گردیده است:

١- قانون آب (فوق العاده) در ربع(سوم) غرض تائید شورای محترم وزیران بریاست عمومی اداره امور ودارالانشای شورای وزیران ارسال گردیده است .

٢- قانون نشانها ،مدالها والقاب افتخاری (فوق العاده) ربع اول ازطرف شورای محترم وزیران مـــورد

(c) ketabton.com: The Digital Library

تائید قرارگرفته وبه اساس هدایت شورای محترم وزیران درمورد ایزاد مدال خان عبدالغفار خان ،ناهید شهید وعبدالمجید زابلی تحت کار قرار دارد.ترجمه پشتوآن تکمیل وعنقریب به شورای محترم ملی فرستاده میشود.

٣- مقرره جواز سیر(طبق پلان) شامل ربع (اول) بوده، به اساس مصوبه شماره (١١) مورخ ١٣٨٦/٣/٢٨ مورد تصویب شورای محترم وزیران قرار گرفته ، غرض نشربه ریاست محترم نشرات فرستاده شده است .

٤- مقرره بورس ها وتحصیلات درخارج (طبق پلان) شامل ربع (اول) بوده وبه اساس مصوبه شماره (٤٥) مورخ ١٣٨٦/١١/٢٥ شورای محترم وزیران تصویب وتحت چاپ قرار دارد .

٥- مقرره تنظیم امورمحابس وتوقیف خانه ها(طبق پلان) شامل ربع(چهارم) بوده . به اساس مصوبه شماره(٣٤) مورخ ١٣٨٦/٩/١٢ مورد تصویب شورای محترم وزیران قرار گرفته است،(تحت چاپ قرار دارد).

٦- مقرره شهرک های رهایشی (طبق پلان) شامل ربع(اول)بوده،بعد از تدقیق وارزیابی در ریاست عمومی انستیتوت امور قانونگذاری و تحقیقات علمی – حقوقی جهت تائید به کمیته قوانین ارسا ل شده اما به اثر اختلافات شاروالی کابل ووزارت انکشاف شهری طرح مذکور دوباره جهت ارایه یک طرح توافق شده مستردگردید. انستیتوت امور قانونگذاری بنابر هدایت کمیته محترم قوانین چندین مراتبه جلساتی رابه اشتراک نمایند گان وزارت انکشاف شهری و شاروالی کابل دایر نموده که متاسفانه نمایندگان ادارات فوق الذکر به تفاهم نرسیدند . اخیراانستیتوت امور قانونگذاری طی مکاتیب شماره(٣٤٤٩، ٣٤٥٠ و٣٤٥١) مورخ ١٣٨٦/٩/١٢ موضوع را مفصلاً بریاست محترم عمومی اداره امور ودارالانشای شورای وزیران ، وزارت انکشاف شهری و شاروالی کابل گزارش وخواهان هدایت بعدی گردیده است .

٧- مقرره اثرات محیط زیستی (فوق العاده) درربع (سوم) بوده وبه اساس مصوبه شماره (٤٥) مورخ ١٣٨٦/١١/٢ شورای محترم وزیران تصویب وتحت چاپ قرار دارد .

٨- اساسنامه انستیتوت امور قانونگذاری وتحقیقات علمی – حقوقی (طبق پلان) شامل ربع (دوم) بوده بعد از تصویب شورای محترم وزیران در جریده رسمی شماره (٩٢٤) مورخ ١٣٨٦/٤/٢٠ نشرگردیده است .

٩- اساسنامه شرکت ابرسانی و کانالیزاسیون شهری (افغان) (فوق العاده) در ربع (اول) ، بعد از تصویب شورای محترم وزیران در جریده رسمی شماره (٩٢٤) مورخ ١٣٨٦/٤/٢٠ نشر گردیده است).

١٠- اساسنامه شرکت سهامی بین المللی راه ابریشم افغان(اصیل) (فوق العاده) در ربع(دوم) بعد ازتدقیق وارزیابی در ریاست عمومی انستیتوت امور قانونگذاری وتحقیقات علمی – حقوقی وتائید کمیته قوانین شورای وزیران در جلسه مورخ ١٣٨٦/٦/٥ شورای محترم به دلیل اینکه حسابات قبلی شرکت افسوتر باسهم داران خارجی آن تصفیه نگردیده است رد شد .

١١- ایزاد نشان عبدالمجید زابلی (فوق العاده) در قانون نشانها ومدالها و القاب افتخاری به کمیته محترم قوانین ارایه گردیده و نمونه مدال خان عبدالغفار خان وناهید شهید تاکنون ازاداره مکافات ریاست محترم عمومی اداره امور ودارالانشای شورای محترم وزیران مواصلت ننموده است .

١٢- طرزالعمل بورد خاص مشورتی رئیس جمهور در تعیینات پست های عالی دولتی (فوق العاده) در ربع (دوم) تدقیق گردیده و به اساس مصوبه شماره (٢٣) مورخ ١٣٨٦/٦/١٩ شورای محترم وزیران مورد تائید قرارگرفته است .

١٣- طرح حکم رئیس جمهوری اسلامی افغانستان درمورد ایجاد مرکز مستقل آموزش حقوقی(فوق العاده) درربع (دوم) که ازطرف رئیس جمهوری اسلامی افغانستان منظور گردید.

١٤- طرزالعمل منع استعمال سگرت ودخانیات در ادارات دولتی و اماکن عامه (فوق العاده) درربع(سوم) به اساس مصوبه شماره (٣٤) مورخ١٣٨٦/٩/١٢ شورای محترم وزیران موردتائید قرار گرفته است که ازطرف ریاست عمومی اداره امور ودارالانشای شورای وزیران غرض تطبیق به ادارات دولتی تکثیر شد.

١٥- طرح فرمان عفو وتخفیف مجازات محبوسین به مناسبت میلاد مسعـــود حضـــرت محمـــد (ص)

(c) ketabton.com: The Digital Library

(فوق العاده) وازطرف مقا م محترم ریاست جمهوری اسلامی افغانستان توشیح گردیده است .
١٦- طرح فرمان عفو وتخفیف مجازات محبوسین به مناسبت هشتاد وهشتمین سالگرد استرداد استقلال کشور(فوق العاده) و از طرف مقام محترم ریاست جمهوری اسلامی افغانستان توشیح گردیده است .
١٧- طرح فرمان عفو وتخفیف مجازات محبوسین به مناسبت عید سعید فطر(فوق العاده) و ازطرف مقام محترم ریاست جمهوری اسلامی افغانستان توشیح گردیده است .
١٨- طرح فرمان عفو وتخفیف مجازات محبوسین به مناسبت عید سعید الضحی (فوق العاده) وازطرف مقام محترم ریاست جمهوری اسلامی افغانستان توشیح گردیده است .
١٩- طرح تعدیل ، ایزاد وحذف در برخی مواد قانون مؤسسات غیر دولتی (انجوها)(فوق العاده) .
٢٠- تعدیل فقره (١) ماده (٦٩) مقرره جواز سیر طور فوق العاده در ربع(سوم) و به اساس مصوبه شماره (٣٤) مورخ ١٣٨٦/٩/١٢ شورای محترم وزیران تصویب و تحت چاپ قرار دارد .
٢١- مقرره همکاران تخنیکی مؤسسات تحصیلات عالی در ربع (دوم) پلان کار تقنینی بوده وبه اساس مصوبه شماره (٤٥) مورخ ١٣٨٦/١١/٢٥ شورای وزیران تصویب و (تحت چاپ قرار دارد).
٢٢- مقرره مؤسسات تحصیلات عالی خصوصی در ربع(سوم) پلان کار تقنینی بوده و به اساس مصوبه شماره (٤٥) مورخ ١٣٨٦/١١/٢٥ شورای وزیران تصویب و (تحت چاپ قرار دارد).
٢٣- اساسنامه دافغانستان برشنا شرکت طور فوق العاده در ربع(چهارم) بریاست عمومی محترم اداره امور ودارالانشای شورای وزیران غرض طی مراحل بعدی ارائه گردیده است .
٢٤- مقرره ایجاد شرکت های حمل ونقل هوائی خصوصی طور (فوق العاده) در ربع(چهارم) بریاست عمومی محترم اداره امور ودارالانشای شورای وزیران غرض طی مراحل بعدی ارائه گردیده است .
٢٥- فرمان لغو قانون مالیه مواد استهلاکی وضمیمه نمبر (١) آن طور(فوق العاده) در ربع (چهارم) بریاست عمومی محترم اداره امور ودارالانشای شورای وزیران غرض طی مراحل بعدی ارائه گردیده است .
٢٦- تعدیل وایزاد در قانون هوانوردی ملکی طور(فوق العاده) در ربع (چهارم) بریاست عمومی محترم اداره امور ودارالانشای شورای وزیران غرض طی مراحل بعدی ارائه گردیده است .
٢٧- طرزالعمل شوراهای ولایتی طور(فوق العاده) در ربع (چهارم) بریاست عمومی محترم اداره امور ودارالانشای شورای وزیران غرض طی مراحل بعدی ارائه گردیده است .
٢٨- حذف ، ایزاد و تعدیل دربرخی از مواد قانون مالیات برعایدات منتشره جریده رسمی شماره (٨٦٧) سال ١٣٨٤ طور (فوق العاده) ربع (چهارم) غرض طی مراحل قانونی بریاست محترم عمومی اداره امور ودارالانشای شورای وزیران ارسال گردیده است .
٢٩- فرمان درمورد عفو وتخفیف مجازات زنان و اطفال اناث محکوم به حبس یا حجزبه مناسبت تجلیل ازروزجهانی زن طور(فوق العاده) ربع (چهارم) غرض طی مراحل قانونی بریاست محترم عمومی اداره امورو دارالانشای شورای وزیران ارسال گردیده است .

قابل ذکر است که کمیته قوانین شورای محترم وزیران اسناد تقنینی مندرج بخش های اول و دوم این گزارش را از اغاز سال ١٣٨٦ الی ١٣٨٦/٩/١٥ مورد غور وارزیابی قرار داده و عندالموقع غرض تصویب وطی مراحل قانونی بعدی به شورای محترم وزیران ارسال نموده است .

بخش سوم :

اسناد تقنینی شامل پلان کار تقنینی سال ١٣٨٦ بنابر دلایل ذیل تاالکنون طی مراحل نگردیده است :

١- قانون معارف شامل ربع(اول) بوده ، تا فعلاً ازطرف وزارت محترم معارف غرض تدقیق وطی مراحل مواصلت نورزیده است ، جلسات تدقیق درآن وزارت ادامه دارد .
٢- قانون تشکیل وصلاحیت خارنوالی شامل ربع (اول) بوده تا فعلاً ازطرف اداره محترم لوی خارنوالی غرض تدقیق وطی مراحل مواصلت نورزیده است .
٣- قانون ستندرد شامل ربع(دوم) بوده وبه اساس مصوبه شماره (٢٠) مورخ ١٣٨٦/٥/٢٩شورای محترم وزیران ، وزارت های محترم مالیه ، معادن، تجارت وصنایع واقتصاد موظف گردیده بودند تا تحت نظر وزارت عدلیه طرح تشکیل ، قانو ن ومقررات اداره ملی نورم وستندرد را ترتیب وطی مراحل نماید

(c) ketabton.com: The Digital Library

که به تاسی ازمصوبه فوق وزارت عدلیه ذریعه مکاتیب شماره (٢٦٧٤ الی ٢٦٧٨) ازنمایندگان وزارت های فوق الذکر دعوت بعمل آورد وموضوع مورد غور وارزیابی قرار گرفت وازاینکه قانون مذکور قبلا ازطرف وزارت محترم تجارت وصنایع غرض طی مراحل ارایه گردیده و درجلسه تصمیم اتخاذ گردیدکه قانون مذکور غرض غنامندی بیشتربه ریاست محترم عمومی نورم وستندرد ارایه گردد . این قانون در پلان سال ١٣٨٧ مدنظر گرفته شده .

٤- طرح قانون قرار داد ها شامل ربع(دوم) بوده ، مورد تدقیق قرار گرفته نسبت زیاد بودن حجم آن در پلان سال ١٣٨٧ مدنظر گرفته شده .

٥- طرح قانون قرضه تهیه مسکن شامل ربع (سوم) بوده، غرض ابراز نظربه گروپ اصلاح قوانین(به متخصصین خارجی) ارسال گردیده که تاکنون نظریات شان مواصلت نورزیده است .

٦- طرح قانون امور ذاتی پولیس شامل ربع (سوم) بوده وبه اساس مطالبه وزارت محترم امور داخله غرض غنامندی به آن وزارت محترم مسترد گردیده است .

٧- طرح قانون قضایای دولت شامل ربع(سوم) بوده نسبت نواقص غرض غنامندی بیشتر به ریاست محترم قضایای دولت ارسال گردیده است .

٨- طرح قانون اجراات جزائی شامل ربع(سوم) بوده، مسوده نهائی آن از طرف انستیتوت اماده ولی بالاثر تقاضای متخصصین خارجی شامل گروپ اصلاح قانون به ایشان فرستاده شده است وتحت مشوره قرار دارد.

٩- طرح مقرره رتب معاشات شامل ربع (اول) بوده ازاینکه ، مواد آن در قانون کارکنان خدمات ملکی منعکس گردیده است ،به توافق کمیسیون اصلاحات اداری وخدمات ملکی ایجاب طی مراحل را طور جداگانه نمی نماید .

١٠- طرح مقرره تدارکات شامل ربع (اول) بوده ، ولی بالاثر تفاهم با وزارت محترم مالیه ازاینکه مقرره مذکور ایجاب طی مراحل را نمی نماید توافق صورت گرفته تا مطابق حکم ماده (١٠٦) قانون تدارکات، محتویات مقرره از طرف وزارت محترم مالیه در طرزالعمل تنظیم و تصویب گردد .

١١- طرح مقرره های هایدروکاربن ها شامل ربع (دوم) بوده ، ولی بالاثر تقاضای وزیر صاحب معادن به نسبت اینکه طرح مذکور ازطرف مشاورین خارجی بازنگری میشود، تدقیق وطی مراحل آن معطل شده است.

١٢- طرح مقرره تنقیص و تقررمجدد که شامل ربع (سوم) پلان کار تقنینی میباشد ، تحت تدقیق قراردارد؛اما به نسبت عدم تصویب و توضیح قانون کارکنان خدمات ملکی طی مراحل مقرره مذکور معطل قرار گرفته است .

١٣- تعدیل در قانون نفت و گاز (هایدروکاربن ها) شامل ربع (اول) پلان کار تقنینی بوده وبه وزیر محترم معادن تفاهم صورت گرفت ، ازاینکه تعدیلات مواد قانون مذکور بسیارجزئی بوده وایجاب طی مراحل را نمی نمود ، توافق بعمل آمد تا این تغییرات حین غور برقانون ، در ولسی جرگه تصحیح شود .

١٤- تعدیل قانون مبارزه علیه ارتشا وفساد اداری شامل ربع (دوم) پلان کار تقنینی بوده .

١٥- قانون تابعیت شامل ربع (چهارم) پلان کار تقنینی بوده نسبت کمبودی ها بوزارت های امور داخله وامور خارجه غرض غنامندی مسترد شده است .

١٦- قانون منع توسعه وتولید سلاح کیمیاوی شامل ربع(چهارم) پلان کارتقنینی بوده غرض غنامندی بوزارت دفاع ملی وگروپ اصلاح قانون مسترد شده است .

١٧- قانون محوخشونت علیه زنان شامل ربع (چهارم) پلان کار تقنینی بوده غرض غنامندی بوزارت و نظرخواهی به مراجع ذیربط فرستاده شده است .

١٨- قانون اسناد قابل معامله شامل ربع(چهارم) پلان کار تقنینی بوده ،غرض غنامندی تحت غورومشوره بیشتر قرار دارد.

١٩- مقرره مرکز اصلاح و تربیت اطفال شامل ربع (چهارم) پلان کار تقنینی بوده ، مسوده نهائی آن ازطرف انستیتوت آماده ولی بالاثر تقاضای متخصصین خارجی شامل گروپ اصلاح قانون به ایشان فرستاده شده است و تحت غور ومشوره قرار دارد .

(c) ketabton.com: The Digital Library

٢٠- قانون تخم های اصلاح شده بذری ، نسبت مغلق بودن ترجمه وعدم اراده پاسخ به سوالات انستیتوت امور قانونگذاری .
٢١- قانون مبارزه با تروریزم ، بنابر درخواست جامعه جهانی غور مزید .
٢٢- قانون اختطاف وقاچاق انسان ، نسبت مشوره های بیشتر بانهاد های داخلی وبین المللی .
٢٣- قانون حق طبع ونشر ، نسبت مطالعه آن از طرف وزارت اطلاعات وفرهنگ.

بخش چهارم :

ابراز نظرقانونی درمورد موافقت نامه ها، کنوانسیون ها ومیثاق های بین المللی که افغانستان آن را امضا نموده ویاامضا می نماید:

١- موافقتنامه همکاری و تبادله خدمات اطلاعات جغرافیائی مکانی میان اداره عمومی جیودیزی وکارتوگرافی جمهوری اسلامی افغانستان واداره خدمات ملی اطلاعات جغرافیائی مکانی وزارت دفاع ایالات متحده امریکا .
٢- موافقت نامه رفع ویزه بین جمهوری اسلامی افغانستان وفدراتیف روسیه .
٣- یادداشت تفاهمی بین جمهوری اسلامی افغانستان وکشور شاهی دنمارک (در ارتباط به تسلیمی دهی اشخاص متهم)
٤- پیشنویس موافقت نامه همکاری میان (اتاق های تجارت وصنایع کشور بلغاریا و افغانستان).
٥- پیشنویس موافقت نامه همکاری های تخنیکی میان دولت افغانستان وجمهوری فدرالی آلمان.
٦- پیشنویس یادداشت تفاهم میان جمهوری کشور هند و دولت اسلامی افغانستان .
٧- پیشنویس موافقت نامه کمک نظامی میان جمهوری اسلامی افغانستان وکشور لتوانیا .
٨- پیشنویس موافقت نامه ترانزیت بین افغانستان وجمهوری ترکمنستان .
٩- پیشنویس موافقت نامه دوجانبه بهره برداری دریای مشترک میان جمهوری اسلامی افغانستان وجمهوری تاجکستان .
١٠- پینسویس موافقت نامه همکاری اقتصادی و تجارتی بین جمهوری اسلامی افغانستان وجمهوری ترکمنستان .
١١- پیشنویس موافقت نامه تشویق وحمایت از سرمایه گذاری بین افغانستان- اوکراین .
١٢- پیشنویس موافقت نامه اتخاذ تدابیر پیرامون استقرار پرسونل نظامی استرالیا در افغانستان .
١٣- پیشنویس موافقت نامه خدمات هوائی ملکی بین جمهوری اسلامی افغانستان وکشور شاهی عربستان سعودی .
١٤- اعلامیه همکاری های استراتیژیک میان جمهوری اسلامی افغانستان و ایالات متحده امریکا.
١٥- قرار داد تعلیم وتربیه محصلین افغانی در دانشکده شهر دوشنبه تاجکستان .
١٦- تعدیلات پیشنهادی در پروتوکول منعقده ماه دسامبر ٢٠٠٥ میان وزارت دفاع- قوای کانادا.
١٧- پیشنویس یادداشت تفاهم مبارزه با طرح قاچاق مواد مخدر(سایکوتروپیک) افغانستان – ملل متحد .
١٨- کنوانسیون ویانا در باره مستفید شدن اشخاص مورد نظرازامتیازات ومصؤونیت امنیتی – افغانستان وکشورهای عضو .
١٩- پیشنویس پروتوکول همکاری نظامی میان جمهوری اسلامی افغانستان و اکادمی نظامی ایالات متحده امریکا.
٢٠- پیشنویس موافقت نامه تشکیل کمیسیون مشترک میان دولت جمهوری اسلامی افغانستان و دولت امارات متحده عربی.
٢١- قرار داد ترنیگ محصلین مکتب هوانوردی که به خارج اعزام میگردند.
٢٢- پیشنویس موافقت نامه تشویق وحمایت از سرمایگذاری میان کشور افغانستان – جمهوری قزاقستان.
٢٣- یادداشت تفاهم پیرامون اجرای طرح سازماندهی مدرنیسیون علایم مرزی میان افغانستان- ایران.
٢٤- موافقت نامه مؤسسات خدمات انکشافی المان منعقده ١٩٦٦ میان حکومت شاهی افغانستان- آلمان فدرال .
٢٥- سند اعلامیه مساعدت و همکاری اقتصادی میان وزارت دفاع ملی افغانستان ووزارت دفاع پولند .

(c) ketabton.com: The Digital Library

٢٦- موافقت نامه تمویل کمک بلاعوض میان جمهوری اسلامی افغانستان ومؤسسات انکشاف بین المللی بانک جهانی.
٢٧- موافقت نامه همکاری متقابل میان جمهوری اسلامی افغانستان و حکومت کوریا.
٢٨- پیشنویس اعلامیه مساعدت و همکاری پیرامون انتقال تجهیزات نظامی میان افغانستان و پولند.
٢٩- موافقت نامه تمویل کمک بلاعوض میان جمهوری اسلامی افغانستان وبانک انکشاف آسیائی.
٣٠- کنوانسیون(حفاظت، ترویج وتنوع فرهنگی) میان کشورهای عضو.
٣١- پیشنویس تفاهم نامه سه جانبه فی مابین کشورهای سویدن- جمهوری اسلامی افغانستان وکمیشنری عالی سازمان ملل متحد .
٣٢- تدقیق وریسرج درمورد میثاق علیه فساد اداری .
٣٣- پروتوکول تعدیلات وارده در سازمان هوائی بین المللی (ایکاو).
٣٤- موافقت نامه کمیته مشترک پیرامون اطلاق حوزه سیستان میان افغانستان – ایران
٣٥- موافقت نامه همکاری متقابل میان افغانستان وحکومت کوریا .
٣٦- موافقت نامه همکاری های نظامی میان حکومت افغانستان وحکومت زیلاندجدید .
٣٧- موافقت نامه همکاری پیرامون مبارزه علیه جرایم میان دولت افغانستان وجمهوری بلغاریا .
٣٨- میثاق بین المللی حقوق اشخاص دارای معلولیت وپروتوکول اختیاری آن بین افغانستان – ملل متحد .
٣٩- یادداشت تفاهم فی مابین پوهنتون کابل و صندوق وجهی ملل متحد برای اطفال .
٤٠- موافقت نامه بلاعوض درمورد پروژه استخدام مهاجرین وبی جاشده گان داخلی میان افغانستان- بانک آسیائی .
٤١- موافقت نامه واگذاری زمین برای ساختمان نمایندگی های دیپلوماتیک بین افغانستان وقزاقستان.
٤٢- موافقت نامه کمک انکشافی بلاعوض (تمویل بیشتر پروژه عاجل احیای سیستم آبیاری میان افغانستان- انجمن انکشاف بین المللی .
٤٣- یادداشت تفاهم پیرامون احداث خط آهن چمن الی قندهار میان جمهوری اسلامی افغانستان وحکومت پاکستان .
٤٤- یادداشت تفاهم دررابطه به همکاری در بخش معادن میان افغانستان- جمهوری مردم چین.
٤٥- پیشنویس تفاهم نامه همکاری اجرای برنامه نمایشی صحی درمکاتب نمونه شهرکابل.
٤٦- پیشنویس یادداشت تفاهم نامه پیرامون اشخاص بازداشت شده وتسلیمی آنها میان افغانستان- نیروی لتوانیا.
٤٧- پیشنویس موافقت نامه درمورد فعالیت های نظامی در قلمرو افغانستان میان افغانستان- کشورچک .
٤٨- یادداشت تفاهم نامه همکاری فی ما بین وزارت دفاع ملی افغانستان ووزارت دفاع کشور شاهی اسپانیا.
٤٩- پروتوکول های(١و٢) علاوه شده برمیثاق ژنیو مؤرخ ١٢ اگست سال ١٩٤٩که افغانستان قصد الحاق آنرا دارد .
٥٠- موافقت نامه های همکاری های اقتصادی و تجارتی میان افغانستان وجمهوری منگولیا.
٥١- قطعنامه و تبادله محبوسین میان جمهوری اسلامی افغانستان و دولت کانادا .
٥٢- موافقتنامه تمویل پروژه اصلاح اداره امورمالی افغانستان با انکشاف بین المللی مربوط بانک جهانی (انجمن).
٥٣- موافقتنامه قرضه در رابطه به پروژه انتقال برق اتصالی منطقوی (پروژه) بین جمهوری اسلامی افغانستان وبانک آسیائی از کشور تاجکستان .
٥٤- تفاهمنامه همکاری اجرای برنامه آموزشی حفظ الصحه فردی درمکاتب نمونه شهرکابل با کشور ایران.
٥٥- موافقتنامه درمورد قرضه حکومت به مرکزحمایت از سرمایه گذاری قرضه های کوچک برای افغانستان_ مسفا).

(c) ketabton.com: The Digital Library

٥٦-قرار داد میان جمهوری اسلامی افغانستان ودولت جمهوری فدرالی المان مبنی برتسلیم دهی افراد بازداشت شده قوای نظامی المان .
٥٧-موافقتنامه راجع به کمک بلاعوض بانک جهانی (پروژه جلوگیری ازاچ ای وی ایدز AF-H ٣٢٨) بین جمهوری اسلامی افغانستان وبانک جهانی.
٥٨-یادداشت تفاهم درمورد همکاری جهت تسوید راههای پیشنهادی برای ارائه مساعدت حقوقی در افغانستان.
٥٩-اساسنامه اتحادیه کشورهای آسیای مرکزی ، قفقاز، ایران و افغانستان برای توسعه خدمات به بیماران خاص .
٦٠-موافقتنامه همکاری های اقتصادی و تخنیکی ، فی مابین جمهوری اسلامی افغانستان و جمهوری مردم چین.
٦١-موافقتنامه کمک بلاعوض(عملیات خاص) پروژه شماره یک انکشاف شبکه سرک ها بین بانک انکشافی آسیا یی و جمهوری اسلامی افغانستان .
٦٢-تفاهمنامه(ویزه کار برای مهاجرین افغان در جمهوری اسلامی ایران) .
٦٣-موافقتنامه ها وتفاهم نامه های که با نظرداشت ماهیت نظامی میان وزارت دفاع ملی جمهوری اسلامی افغانستان وکشور های متحابه .
٦٤-پروتوکول راجع به بازسازی وپیشبردامور شفاخانه ابن سینا، میان جمهوری اسلامی افغانستان واداره همکاری وانکشاف جمهوری ترکیه (تیکا).
٦٥-تفاهمنامه راجع به بازسازی و پیشبرد امور شفاخانه ابن سینا ، میان جمهوری اسلامی افغانستان واداره همکاری وانکشاف جمهوری ترکیه (تیکا).
٦٦-درخواست مشوره حقوقی در مورد ارجحیت توافقنامه بین افغانستان وایتالیا وماده (١١٦) قانون مالیات برعایدات .
٦٧-تفاهمنامه بین شاروالی شهرکابل ، وزارت اطلاعات وفرهنگ و شبکه انکشافی آغاخان در افغانستان.
٦٨-موافقتنامه پایپ لاین گازمیان دولت جمهوری ترکمنستان، دولت جمهوری اسلامی افغانستان، دولت جمهوری اسلامی پاکستان و دولت جمهوری هندوستان .
٦٩-کنوانسیون بین المللی برای سرکوبی اعمال تروریزم اتومی .
٧٠-موافقتنامه بین جمهوری اسلامی افغانستان وحکومت تاجکستان در رابطه به حمل ونقل ، ترانزیت ، بارومسافران .
٧١-موافقتنامه بین دولت ایتالیا و دولت انتقالی در باره اجرای پروژه بازسازی سرک میدان شهر الی بامیان .
٧٢-موافقتنامه تخنیکی نظامی فی ما بین نیروهای بین المللی همکاری امنیت(آیساف) واداره موقت افغانستان .
٧٣-موافقتنامه مشخص برای انتقال تجهیزات نظامی از سوی کشور کانادا به اردوی ملی جمهوری اسلامی افغانستان.
٧٤-تفاهم همکاری های آموزشی میان وزارت معارف جمهوری اسلامی افغانستان ووزارت آموزش جمهوری اسلامی ایران .
٧٥-موافقتنامه میان جمهوری اسلامی افغانستان و کمیسیون جامعه اروپا درمورد مالیات گمرکات و امور تدارکات عامه .
٧٦-موافقتنامه ایجاد روابط میان جمهوری اسلامی افغانستان وجمهوری اوکراین .
٧٧-یادداشت تفاهم تاسیس لیسه رسمی سامانیان میان جمهوری اسلامی افغانستان ووزارت معارف جمهوری تاجکستان .

(c) ketabton.com: The Digital Library

٧٨-موافقتنامه میان جمهوری اسلامی افغانستان وجمهوری قزاقستان درعرصه همکاری جلوگیری حالات اضطراری ناشی از آفات طبیعی و ازبین بردن عواقب آنها .
٧٩-پیشنویس پروتوکول(پرنسیب های تعلیم وتربیه مسوولیت ، صلاحیت ووظایف پرسونل ترکیه) میان ستردرستیزی جمهوری ترکیه و جمهوری اسلامی افغانستان .
٨٠-پیشنویس یادداشت تفاهم میان وزارت دفاع ملی جمهوری اسلامی افغانستان ووزارت دفاع کشـور شاهی بلجیم در مورد انتقال افراد توسط نیروهای نظامی آیساف بلجیم به مقامات جمهوری اسلامی افغانستان .
٨١-یادداشت همکاری میان دفتر اجرائیوی ناتو(تمسا) وجمهوری اسلامی افغانستان درموردامنیت فزیکی وکنترول ذخایر.
٨٢-موافقتنامه دوم پروژه سازی سرک میدان شهر- بامیان ، میان جمهوری اسلامی افغانستان وجمهوری ایتالیا .
٨٣-تطبیق میثاق بین المللی حقوق ، اقتصادی ، اجتماعی وفرهنگی دومین گزارش دوره ئی دولت.
٨٤-تفاهم نامه استرداد مجرمین فی مابین جمهوری اسلامی افغانستان وکشور شاهی هالند .
نوت: به تعداد (١٩) شماره موافقتنامه ها ، قرار دادها، تفاهمنامه ها وپروتوکول ها نسبت نواقص متنی وشکلی یاعدم موجودیت متن دری آن دوباره به مراجع مربوطه ارسال گردیده است.
قوانین و موافقتنامه های که از طرف شورای محترم ملی تصویب و به اساس فرامین جداگانه مقام محترم ریاست جمهوری توشیح وغرض نشر درجریده رسمی به وزارت عدلیه مواصله ورزیده است :
١- قانون شوراهای ولایتی درجریده رسمی شماره (٩٢٠)سال ١٣٨٦ نشر گردیده است .
٢- قانون محابس و توقیف خانه ها درجریده رسمی شماره (٩٢٣) سال ١٣٨٦ نشر گردیده است.
٣- قانون وکلای مدافع درجریده رسمی شماره (٩٣٤) سال ١٣٨٦ نشر گردیده است .
٤- تعدیل ماده پانزدهم قانون گمرکات درجریده رسمی شماره (٩٢٣) سال ١٣٨٦ نشرگردیده است .
٥- تعدیل ماده (٥٩) و تعلیق مؤقت ماده (٣٥) قانون امور ذاتی افسران قوای مسلح در جریده رسمی شماره (٩٢٣) سال١٣٨٦ نشرگردیده است .
٦- موافقتنامه تبادله محبوسین میان جمهوری اسلامی افغانستان وجمهوری اسلامی ایران (تحت چاپ قرار دارد).
٧- موافقتنامه تبادله محبوسین میان جمهوری اسلامی افغانستان وفدراسیون روسیه (تحت چاپ قرار دارد).
٨- موافقتنامه تبادله محبوسین میان جمهوری اسلامی افغانستان وجمهوری تاجکستان (تحت چاپ قراردارد).
٩- میثاق ملل متحد درمورد مبارزه بافساد (تحت چاپ قرار دارد).
ب : مقرره های که بعد از تصویب شورای وزیران ومنظوری مقام محترم ریاست جمهوری مواصلت نموده وتحت چاپ قرار دارد.
١٠- مقرره جواز سیر وسایط نقلیه زمینی (تحت چاپ قرار دارد).
١١- مقرره همکاران تخنیکی وزارت مؤسسات تحصیلات عالی ، (تحت چاپ قرار دارد).
١٢-مقرره تحصیلات عالی خصوصی . (تحت چاپ قرار دارد) .
١٣-تعدیل و حذف برخی از مواد قانون اصولی محاکمات مدنی ، (تحت چاپ قرار دارد).

(c) ketabton.com: The Digital Library

بخش ریاست حقوق:

عرایض وارده	املاکی	٥٠٤٨٤
	دیوان	٨٠٥٠٤
	فامیلی	٢٩٨٢
اجراتیکه به ارتباط عرایض وارده صورت گرفته وبه اداراتیکه راجع گردیده	بمحکمه	٨٣٦٤
	بقوماندانی	٨٩٦
	بولسوالی	١٠٦٦
	به سائیر ادارات	١٧٦٧
	مصالحه شده	٥٤٤٧
	تحت دوران	١٤٢٢٩
	حفظ شده	١٤٢٩٨
	میزان	٤٦٠٦٧
دوسیه های وارده	املاکی	١٤٥٥٦
	دیوان	٣٠٤٩
	فامیلی	١٦٠٤
اجراتیکه به ارتباط دوسیه های وارده صورت گرفته وبه اداراتیکه راجع گردیده	غرض تطبیق بقوماندانی	٤٨١
	غرض فیصله به محاکم	٦٥٣٦
	بولایات مربوط	٢٨١٨
	تحت دوران	٤٢٥٠
	حفظ شده	٥١٤٥
	میزان	١٩٢٠٩
پول تحصیل شده	٥٥٥٥٢٨٧٠	
ده یکه تحصیل شده	٥٥٥٥٢٨٧	

در بخش قضایای دولت :

به تعداد (٧٥) شماره قراردادها وفیصله های محاکم طی یکسال گذشته به نفع دولت دفاع بعمل آمده و درنتیجه فعالیت های اعضای مسلکی این ریاست : به مساحت دوصدو چهار هزاروچهارصدوهشتادووسه (٢٠٤٤٨٣) جریب زمین ، مبلغ نهصدونودوشش هزاروهفتصدوچهل وسه (٩٩٦٧٤٣) دالر ، مبلغ دوصد میلیون سه صدوبیست هزاروهشتصد(٢٠٠٣٢٠٨٠٠) افغانی ، به تعداد (٢) باب آپارتمان ، به تعداد (٣) باب حویلی ، (٥٢) باب دکاکین، به تعداد(٥) باب سرای ، وبه مقدار ده هزار(١٠٠٠٠) تن آهن داغمه ، دشت های وسیع دولتی (دشت باباصاحب ولایت لغمان وچشمه خشک عبدالرب ولسوالی خواجه عمری ولایت غزنی ودشت ملاغلام واقع شهربامیان، اراضی مربوط فرقه غزنی) و مالچر عامه به نفع دولت دفاع ، تشخیص و تثبیت گردیده وبه مراجع مربوط خبر داده شده است .

دربخش انسجام بررسی وثبت سازمانهای اجتماعی و احزاب سیاسی:

طی یک سال گذشته به تعداد (١٠) حزب سیاسی و(٢٤٨) سازمان اجتماعی بعد از طی مراحل قانونی ثبت وراجستر گردیده وجواز فعالیت برای شان اعطا شده است. (٧) سازمان اجتماعی مثنی جواز راالخذو (٨٥) سازمان اجتماعی جواز فعالیت شان را تجدید نموده اند وازمدرک ثبت این سازمانها جمعاً مبلغ (٧٢٦٢٥٠) افغانی بحساب ٦٠٠١ دولت تحویل گردیده است .مجموع تمام احزاب سیاسی و سازمانهای اجتماعی ثبت شده دراین ریاست (٩٧) حزب سیاسی و (١٠١٠) سازمان اجتماعی می باشد .

(c) ketabton.com: The Digital Library

دربخش نشرات :

طی یک سال گذشته به تعداد (۳۰) شماره جریده رسمی و به تعداد (۱۲) شماره مجله عدالت ، کتاب فهرست اسناد تقنینی و کتاب قوانین اساسی افغانستان ، به تعداد (۱۲) شماره نشریه آگاهی حقوقی طبع گردیده است ومبلغ (٤١١٣٥٤٨) افغانی از درک ثبت اعلانات تجارتی ، فروش جراید و مجلات عاید بدست آمده است .

دربخش ریاست مرکز اصلاح وتربیت اطفال :

ازانجائیکه ریاست عمومی مرکز اصلاح وتربیت اطفال یک اداره انسجام دهنده، پلان دهنده ، مراقبت کننده وهماهنگ کننده فعالیت های مراکز اصلاح وتربیت اطفال در کشور بوده که تجدید تربیت ، نگهداری، اعاشه و اباته اطفال مختلف از قانون وهمچنان تطبیق فیصله های محاکم وقرار های خارنوالی از وظایف و اهداف عمده آنها میباشد برای تحقق اهداف فوق ریاست عمومی مراکز اصلاح وتربیت اطفال طی یک سال که گذشت فعالیت های خویش را مطابق به احکام قانون انجام داده وبرای تحقق اهداف فوق موافقتنامه های همکاری با وزارت های محترم معارف ، صحت عامه ، اطلاعات وفرهنگ ، ارشاد، حج واوقاف ، کار وامور اجتماعی ، مؤسسه خدمات حقوقی افغان، وارلد چایلد انگلستان، یونسف ویو،ان، او،دی، سی عقد و در بخش نظارت و هماهنگی به تمام ولایات کشورتیم های مربوط را اعزام داشته است.

تعداد ولایاتیکه مراکز اصلاح وتربیت اطفال درآن عملا فعالیت دارد عبارت اند از :

کابل- پروان- کاپیسا- بامیان- میدان وردک- لوگر- لغمان- ننگرهار- کنرها- بلخ- بغلان- سمنگان- تخار- بدخشان- کندز-سرپل- جوزجان- فاریاب- بادغیس- غور- هرات- فراه – هلمند- نیمروز- عزنی – پکتیا- خوست – کندهار- زابل ودایکندی .

تعداد مراکز اصلاح وتربیت اطفال ولایات که نیمه یا قسماً فعال هستند :

- نورستان، پنجشیروپکتیکا.
- مرکز اصلاح وتربیت اطفال ولایت ارزگان تاالکنون فعال نگردیده است .
- در سال ۱۳۸٦ به تعداد یکهزار وششصد وهفتادودو ۱٦۷۲ طفل متخلف از طرف محاکم خارنوالیها ومراجع امنیتی به مراکز اصلاح وتربیت اطفال تحت حجز معرفی شده اند که ازجمله یکهزار وپنجصدوبیست وپنج ۱۵۲۵ طفل ذکور ویکصدوچهلوهفت ۱٤۷ طفل اناث میباشد که ازجمله یک هزار وهفتادونه ۱۰۷۹ طفل ذکور و شصت ویک ٦۱ طفل اناث با سپری شدن مدت معینه ازحجز رها گردیده اند، وبه تعداد هفتادودو ۷۲ نفر ذکور وچهارده ۱٤ طفل اناث با استفاده ازفرامین عفو وتخفیف مقام ریاست جمهوری که به مناسبت روز های ملی وبین المللی ومذهبی صادر گردیده ازحجز رهاگردیده ودرمدت حجز دوطفل یکسال تخفیف بعمل آمده است .

دربخش محابس :

دستاوردهای بخش ریاست عمومی محابس وتوقیف خانه ها در ستون تعمیرات وتجهیزات اصلاحات اداری وآموزش تحریر یافته قابل یادآوری میدانیم که فعلاً درتمام محابس وتوقیف خانه های کشوربه تعداد (۱۱۷۹٦) محبوسین ومتهمین نگهداری میگردند.

ایجاد دیپارتمنت انجینری دست آورد خوب دیگر از ریاست عمومی محابس بوده که میتوان ازآن استفاده مؤثر ومفید نمود .

دربخش تفتیش :

ریاست تفتیش داخلی وزارت عدلیه توانسته است مسایل حقوقی ، مالی وحسابی ادارات تحت اثر وزارت عدلیه را بادرنظرداشت قوانین، فرامین ومصوبات جمهوری اسلامی افغانستان مطابق به پلانهای منظور شده وفوق العاده با وجود مشکلات ومعظلات موجود در مرکز وولایات بررسی ، خلاهای موجود در اجراات مالی وحسابی برملا وجهت رفع نواقص و کمبودیها و تحصیل باقیات ذمت معتمدین گزارشهای خویش را وقتا فوقتاً به مقامات مربوط ارائه دارند.

(c) ketabton.com: The Digital Library

فشرده خلا ونواقص اجرات مرکز و ولایات مربوط وزارت عدلیه، که توسط ریاست تفتیش داخلی برملا شده است:

شماره	اسم جنس باقی	مقدار	پول قابل تحصیل	ملاحظات
١	پول نقد	٢٩١٣١٦١	قابل بازگشت	
٢	تابلیت مختلف النوع	٥٦٠٠ قرص	پول قابل تحصیل مطابق به نرخ روز	
٣	چوب محروقاتی	٨٩٦٩١٦ کیلوگرام	// //	
٤	تیل دیزل	٨٥٠٧ لیتر	// //	
٥	تیل پطرول	١٠٨٥ لیتر	// //	
٦	مبلایل	٤٣لیتر	// //	
٧	هیدرولیک	٢٤ لیتر	// //	
٨	سیانیل	٣ لیتر	// //	
٩	کراچی دستی	٣ عراده	// //	
١٠	قیچی آهن بری	١٩ عدد	// //	
١١	برنج مختلف النوع	٥٧٤٥ کیلوگرام	// //	
١٢	دال	١٧ کیلوگرام	// //	
١٣	نخود	٧ کیلوگرام	// //	
١٤	روغن	٣١٢ کیلوگرام	// //	
١٥	کچالو	١٦٠ کیلوگرام	// //	
١٦	لوبیا	١٣٩ //	// //	
١٧	رب بادنجان	٨٢ //	// //	
١٨	بوره	٥٠ //	// //	
١٩	چای سبز	٧ //	// //	
٢٠	گوشت	٥٨ //	// //	
٢١	ماش	٣٤ //	// //	
٢٢	دال نخود	١٠٩ //	// //	
٢٣	نمک طعام	١٤٦٣ //	// //	
٢٤	کاغذ سفید A٤	٣٠ گده	// //	
٢٥	قلم توش	١٠٠ عدد	// //	
٢٦	قلم خودکار	١٠٠ عدد	// //	
٢٧	سرش	٥٠ بوتل	// //	
٢٨	رابر تیب کاغذی	١٣ رول	// //	
٢٩	سیم فکسول	١٠٠ متر	// //	
٣٠	شیشه تعمیراتی	٣٤٣٢ فت	// //	
٣١	ریسمان نیلونی	١٥٨ کیلوگر م	// //	
٣٢	فیوز A ٦٣ برق	١١ عدد	// //	
٣٣	میخ آهنی	١٠ کیلو	// //	
٣٤	قفل سنگی مختلف السایز	٣٣ عدد	// //	
٣٥	بوت افسری	٤٣ جوره	// //	
٣٦	کمپل	٥١ تخته	// //	
٣٧	دوشک	٥٦ تخته	// //	
٣٨	پوش دوشک وبالشت	٢٣ تخته	// //	
٣٩	روجایی	١٥٠ تخته	// //-	

(c) ketabton.com: The Digital Library

٤٠	دریشی	٤ ثوب	//	//	
٤١	لباس محبوسین	٥٢ جوره	//	//	
٤٢	کمپیوتر Laptop	یک پایه	//	//	
٤٣	گازمایع	٣٣٩ کیلوگرام	//	//	
٤٤	ماشین خیاطی	٣ پایه	//	//	
٤٥	روی گیر فلزکاری	٤ عدد	//	//	
٤٦	دروازه الکترونیکی	یک پایه	//	//	
٤٧	آله شوک	٢ عدد	//	//	

دربخش اداری :

دستاورد های بخش ریاست اداری درستون تعمیرات و تجهیزات ، اصلاحات اداری و آموزش تحریریافته و باتوجه به تشکیل مربوط مجموع بودجه عادی وزارت در سال جاری مبلغ هشتصدونودمیلیون وپنجصدو بیست وشش هزار (٨٩٠٥٢٦٠٠٠) افغانی بوده که از پول متذکره در کود های ٢١، ٢٢، ٢٥ تاحال هشتصدونودملیونوپنجصدوبیست وشش هزار (٨٩٠٥٢٦٠٠٠) افغانی بمصرف رسیده .

درسال ١٣٨٦ یک عراده موترنوع کاستر چهار سلندر دیزلی کمک اداره همکاری های بین المللی دولت کوریای جنوبی به مبلغ یک ملیون ونه صدونه هزار وپنجاه ویک (١٩٠٩٠٥١) افغانی و ضمیمه بودجه سال ١٣٨٦ وزارت شده است .

به ارزش چهارصدو هشتادو دوهزار و نهصد وشصت(٤٨٢٩٦٠) افغانی هژده قلم جنس دفتری ازجانب دفتر jssp کمک و ضمیمه بودجه وزارت شده است .

به ارزش سی وهشت هزاروپنجصد(٣٨٥٠٠) افغانی اجناس دفتری کمک دفتر IOM ضمیمه بودجه سال ١٣٨٦ وزارت شده است .

به ارزش یک ملیون وپنجصدوبیست وچهارهزار ونه صدوسیوهفت (١٥٢٤٩٣٧) افغانی اجناس دفتری کمک سفارت ایتالیا ضمیمه بودجه وزارت شده است .

مجموعاً مبلغ سه ملیون نه صدوپنجاه وپنج هزار وچهار صدوچهل وهشت (٣٩٥٥٤٤٨) افغانی کمک های کشورهای دوست که ضمیمه بودجه وزارت گردیده است .

عواید در سال ١٣٨٦ مبلغ شش میلیون ودوصدونه هزار (٦٢٠٩٠٠٠) افغانی از طرف وزارت مالی پیشبینی گردیده بود که تاحال عواید بدست آمده مبلغ هشت ملیون وسه صدوسی هزار وهفتصد وپنجاه ویک (٨٣٣٠٧٥١) افغانی میشود که بشتر ازعواید پیشبینی شده میباشد .

دربخش ریاست دفتر :

ریاست دفتر مرجع تامین کننده ارتباطات بین وزارت وسایر وزارت ها وادرات ومؤسسات وریاست های مرکز وولایتی بوده وازاجرای فیصله ها ومصوبات نظارت میکند .

درعرصه تعمیرات وتجهیزات فزیکی :

- درماه اسد سال جاری مرکز اصلاح وتربیت اطفال ولایت هرات به مساحت (٤) جریب زمین ملکیت وزارت محترم عدلیه بطور مجانی دراختیار تیم پی ، ار، تی ولایت هرات گذاشته شده بود که درماه اسد سال جاری تهداب گذاری شد . بودجه این پروژه مبلغ ٨٥٠٠٠٠ یورو معادل یک ملیون وسه صدهزار دالرامریکائی تخمین گردیده که هزینه آن را تیم PRT کشور ایتالیا متقبل شده است .

این پروژه طبق قرار دادیکه با شرکت ساختمانی(نور) عقد گردیده در یک منزل بصورت پخته واساسی اعمار شده ودارای اتاق درسی ، خوابگاه ، اتاق های آموزشی حرفوی ، تالار کنفرانس ، آشپزخانه ، طعام خانه ، اتاق کادروظرفیت مدیریت (٢٢٠) شاگرد را ازدوجنس پسرودختر درمحلات کاملاً جداگانه خواهد داشت و کار ساختمان این پروژه تکمیل گردیده است .

- مرکز اصلاح وتربیت اطفال ولایت کابل به سیستم بسته که کار ساختمان آن از طرفUNODC به همکاری کشور ایتالیا در ساحه تهیه مسکن سرک بادام باغ در (٣) بلاک که دارای اتاقهـــای درســـی ،

(c) ketabton.com: The Digital Library

آشپزخانه، اتاق ملاقات، تشناب ها وسایر سهولت میباشد اعمار گردیده و به بهره برداری سپرده شده است.
- تاکنون برای اعمار مراکز اصلاح وتربیت اطفال ولایات ذیل زمین تهیه گردیده است :
ولایت خوست ، ننگرهار، کاپیسا، پروان، سمنگان، پکتیا، لغمان، غور، بادغیس ،بامیان، زابل، فراه، هلمند، پنجشیر ونیمروز .
- اعمار یکباب محبس زنانه در ساحه بادام باغ شهرکابل به گنجایش (١٠٠) نفر به همکاری مؤسسه محترم (UNODC) .
- اعمار یکباب توقیفخانه جهت نگهداری متهمین مواد مخدر در ساحه غرب میدان هوایی شهرکابل به گنجایش (٥٦) نفر توسط اداره (CSSP).
- اعماریکباب محبس اناثیه به گنجایش (٥٠) نفروشعبات اداری ولایت فاریاب به همکاری (PRT) ولایتی.
- اعمار تأسیسات داخلی محبس ولایت لغمان توسط (PRT) ولایتی که % ٦ کارآن تکمیل گردیده است .
- اعمار یکباب محبس در ولایت تخار از بودجه وزارت عدلیه .
- اعمار یکباب محبس در ولایت گردیز توسط (UNODC) که %٥٠ کارآن پیش رفته .
- اعمار دیوار احاطوی محبس ولایت بلخ درساحه (١١) جریب زمین .
- اعمار محبس ولایت خوست توسط تیم (PRT) ولایتی که کاران %٣٠ پیش رفته .
- اعمار (٢٠) باب منزل رهایشی برای افسران محبس ولایت هرات که کار اعمار آن تکمیل وبه بهره برداری قرار گرفته .
- اعمار یکباب حمام درمحبس ولایت هرات به گنجایش (١٠٠٠) نفر توسط تیم (PRT) ولایتی .
- اعمار یک باب توقیف خانه در ولایت کندز .
- اعمار یکباب توقیفخانه در ولسوالی نورگرام ولایت نورستان توسط (PRT).
- درجریان سال ١٣٨٦ ازمدرک عواید صناعتی مبلغ (٤٠٠٠٠٠٠) افغانی بدست آمده .
- درجریان سال ١٣٨٦ به تعداد (٢٣٩٢) نفر محبوسین تعیین سرنوشت گردیده اند.

درعرصه آموزش :

- به تعداد (٥٩) تن از کارمندان وزارت درسال ١٣٨٦ بخارج از کشور جهت آموزش فرستاده شده اند.
- به تعداد (٧٧٤) تن از کارمندان مرکز وولایات در کورسهای اصلاحات اداری و کورسهای حقوقی مؤسسه(IDLO) ، بخش های حسابی ، منجمنت و اداره ، کمپیوتر ولسان انگلیسی ، تدارکات اصلاحات زندان درجهان اسلامی ، عدالت و حاکمیت قانون ، آموزش وبرنامه گزاری ، گزارش دهی وارزیابی مامورین درمرکز آموزش دیده اند .
- آموزش مسلکی افسران وساتنمنان مطابق پلان وپروگرام منظم درمرکز تعلیمی اداره محبس ومراکز تعلیمی ولایات بلخ ، ننگرهار ، هرات و پکتیا به کمک دفتر (CSSP) واستادان داخلی پیشبرده شده که درنتیجه به تعداد (٣٩٤) نفر افسر وتعداد (١٠٩) نفر ساتنمنت از مراکز تعلیمی فوق الذکر سند فراغت بدست آورده وتجارب خوبی را کسب نموده اند .
- تعداد(٤٢٥٠) نفر متهم ومحبوسین وتعداد (١٥٠) نفر پرسونل خدماتی در (٨٠) کورس سواد آموزی تحت آموزش قرار گرفته وازطرف افسران واستادان معینیت سواد حیاتی وزارت محترم معارف تدریس شده اند .
- که درنتیجه تعداد (٢٧٩٣) نفر به یک صنف بالاتر ارتقا نموده است .
- تعداد ١١٦ نفر فارغین صنوف نهم و دوازدهم جهت اکمال پرسونل توقیفخانه متهمین مواد مخدر ازمعارف شهروولایات کشور جذب گردیده تابع کورس سه ماهه پولیسی محابس وتوقیفخانه شده دروس شان عملا جریان دارد.
- تعداد (١٥٠) نفر محبوسین در (٣٤) گروپ تدریس ، حفظ وقرائت قران عظیم الشان تحت آموزش قرار داده شده که درنتیجه تعداد(١٥) نفر موفق به دریافت سند حفظ قران عظیم الشان گردیده اند.
- درطول سال ١٣٨٦ تعداد (٢٣٠) نفرافسران در(١٥) ورکشاپ وسیمینار هاییکه به همکاری ادارات دولتی ونهاد های ملی وبین المللی تدویر گردیده بود اشتراک ورزیده اند.

(c) ketabton.com: The Digital Library

- در اضافه تر از ١٥ محبس ولایات گروپ های سپورتی وتیم های ورزشی فعال گردیده وچندین مسابقه تیم های ورزشی محابس وارگانهای ولایتی سازماندهی گردیده که درنتیجه مسابقات موفقیت های مزید وچشم گیری نصیب محابس شده است .

درعرصه اصلاحات اداری :

- ازشروع سال تاکنون به تعداد (٣٣٣) تن مامورین عالی رتبه و پائین رتبه در مرکز وولایات ازطریق پروسه رقابت آزاد دربست های مختلف استخدام گردیده اند.
- پروسه PRRدر ١٩ ولایت تطبیق گردیده وقرار است که درآینده نزدیک در ولایات بغلان ، جوزجان، سمنگان وسرپل نیزتحت این پروسه قرار گیرند . که مجموع ولایات تحت ریفورم به شمول کابل به ٢٤ ولایت میرسد.
- کارمندان برحال وزارت عدلیه درمرکزوولایات جمعاً(١٣٩٦) نفر بوده که ازشروع تطبیق پروسه PRR تافعلاً جمعاً به تعداد (٩٤٩) تن به اساس رقابت آزاد استخدام گردیده وبه تعداد (٤٤٧) تن بدونPRR ایفای وظیفه مینمایند.
- مطابق حکم شماره ٤٢٩٩ مورخ ١٣٨٥/١٢/٢ مقام محترم ریاست ج.ا.ا کاربالای ساختار تشکلاتی ریفورمی محابس وتوقیفخانه ها تحت نظر کمیسیون از کارشناسان مسلکی محابس ، نمایندگان ادارات (CSSP-UNODC-UNAMA) نماینده گان سفاره های کانادا، انگلستان وکمیسیون اصلاحات اداری پیشبرده شده مسایل تشکیلاتی ریفورمی محابس (٣٣) ولایت ، قوماندانی محبس مرکزی ، توقیفخانه های (٣٦٤) ولسوالی توقیفخانه مواد مخدره ، توقیف خانه ولایت کابل ، اکادمی پولیس محابس وتوقیفخانه ها ، محبس اناثیه وقرارگاه مقام ریاست عمومی محابس وتوقیفخانه ها تکمیل گردیده باتحریر لوایح وظایف فردفرد پرسونل به مقامات ذیصلاح جهت اخذ منظوری تقدیم شده است. همچنان کمیت پرسونل ومصارفات مالی آنها درسال اول سنجیده شده وکاربالای ستراتیژی پلان تطبیق وسنجش مصارفات مالی وکمیت پرسونل در (٤) سال باقی مانده آن جریان دارد.

٥- چالش های عمده :

١- ترجمه غیر دقیق سند تقنینی از طرف مترجمین وزارت ها وادارات دولتی .
٢- عدم ارائه سند تقنینی شامل پلان ازطرف وزارت ها وادارات دولتی بوقت وزمان معین آن وتدقیق اسناد تقنینی خارج پلان به اساس هدایات مقامات محترم ذیصلاح.
٣- نداشتن مطبعه کوچک وباوسایل تخنیکی آن برای چاپ جراید رسمی ومجله عدالت .
٤- تعداد کارمندان درمراکز اصلاح وتربیت اطفال در ولایات درجه دوم (٩) نفر ودرولایات درجه سوم(٥) نفر میباشد باتوجه به خصوصیات وظیفوی مراکز اصلاح وتربیت .
اطفال تعداد پرسونل در ولایات درجه دوم وسوم کافی نبوده مثلاً مبصر زنانه ، معتمدنقدی وجنسی ومربیون آموزش حرفوی .
٥- مرکز اصلاح وتربیت اطفال در ولایات بجز از ولایت کابل وهرات در ٣٢ ولایت دیگر به کمبود زیربنا های فزیکی مواجه بوده ونسبت عدم ارسال تخصیص کافی نتوانسته اند که حویلی های کلان که گنجایش اطفال ذکور واناث را داشته باشد به کرایه بگیرند بالاثر دریک تعداد ولایات اطفال اناث خلاف نورم های بین المللی و قوانین نافذه کشور درمحبس بازنان زندانی یکجا نگهداری میشوند .
٦- مشکلات از ناحیه محافظین امنیتی مراکز اصلاح وتربیت اطفال .
٧- مشکلات نبود ویا کمبود وسایط ترانسپورتی ، کمبود برق ، وسایل آموزش حرفوی ، وسایل سپورتی ، سرگرمی وتلویزیون در مراکز اصلاح وتربیت اطفال.
٨- کمبود معلمین برای تعلیم وتربیه محجوزین درمراکز اصلاح.
٩- مشکلات ازناحیه عدم دکتوران روانی وروانشناسی جهت ریشه یابی وزدودن انگیزه ها وعوامل جرمی اطفال ونیاز به متخصصین روان درمانی .
١٠- عدم وکیل مدافع.
١١- کندی درروند عدلی وقضائی اطفال در ولایات خصوصاً درمحاکم استیناف وتمیز.
١٢- ساختمانهای فزیکی محابس و توقیف خانه ها ازنقطه نظر اهمیت وظرفیت برای محبوسین وتوقیف

(c) ketabton.com: The Digital Library

شده گان شرایط وامکانات لازم راندارد.
١٣- چنانچه (١٠) باب محبس درمنازل کرایی (٦) محبس درتعمیرات دولتی مربوط ارگانهای دیگر دولت موقعیت دارند.
١٤- ازمجموع (٣٦٤) ولسوالی (٢٠٣) توقیف خانه ولسوالی فعال بوده که (٣٧) توقیف خانه درتعمیرات کرایی و(١٤٤) توقیف خانه بطور مشترک بانظارت خانه های قوماندانی امنیه ولایات فعال میباشند
١٥- پرسونل امنیتی وخدماتی نظربه تناسب رشد روزافزون تعداد متهمین ومحبوسین درمحابس وتوقیف خانه ها ناکافی میباشد .
١٦- درهیچ یک از محابس وتوقیف خانه ها،وسایط مخصوص انتقال محبوسین موجود نبوده که این مسئله باعث بروز مشکلات امنیتی میگردد .
١٧- به استثنای یک عراده امبولانس درمحبس پلچرخی ویک عراده در سطح قرارگاه ریاست عمومی محابس درهیچ یک از ولایات امبولانس غرض انتقال محبوسین به شفاخانه وجودندارد .
١٨- محابس وتوقیف خانه ها ازناحیه کمبود وسایل وتجهیزات امنیتی از قبیل حالات تلاشی ،تجهیزات کنترولی در دروازه های عمومی محابس شدیداً دچار مشکلات میباشند روی همین علت اکثراً وسایل و اشیای غیر مجاز بداخل محابس گردیده وباعث بروز مشکلات واخلال امنیت درمحابس میشود .
١٩- امتیازات معاش کارمندان محابس وتوقیف خانه ها نظر به سقلت وظایف شان نهایت ناچیز بوده که حداقل آن دوهزاروپنجصد افغانی و حداعظم آن چهار هزار وپنجصد افغانی میباشد واین در حال است که در طول (٢٤) ساعت یک نفر افسر بدون مکلفیت قانونی (٦) الی (٨) ساعت امورات پهره داری را انجام میدهد .

٦- طرح های پیشنهادی :

١- استخدام ترجمانان مسلکی وماهر ، ای تی اسیستانت .
٢- تدویر کورس های آموزشی اختصاصی کوتاه مدت برای ارتقای ظرفیت اعضای مسلکی وکارکنان وزارت عدلیه .
٣- وسایل ارتباطی وترانسپورتی .
٤- پینشهاد میگردد در حصه اعمار وبازسازی محابس وتوقیف خانه ها بخصوص آنعده محابس وتوقیف خانه هایکه درتعمیرات کرایی موقعیت دارند اقدام صورت گیرد .
٥- پرسونل امنیتی و خدماتی محابس وتوقیف خانه ها متناسب به وظایف محوله تزئید گردد.
٦- برای محبس مرکزی پلچرخی بتعداد(٦) عراده وبرای هریک از محابس ولایت (١-٢) عراده وسایط مخصوص انتقال محبوسین اکمال گردد .
٧- برای قرارگاه ومحبس مرکزی دودوعراده وبرای محابس ولایتی یک یک عراده امبولانس اکمال گردد.
٨- یک شفاخانه لااقل پنجاه بستر درسطح مرکز جهت تداوی محبوسین احداث واعمار گردد.
٩- وسایط ، وسایل وتجهیزات امنیتی محابس اکمال گردد.
١٠- پیشنهاد میگردد امتیازات کارمندان محابس بادرنظرداشت اهمیت وسقلت وظایف شان به هفتادوپنج فیصد معاش اردوی ملی ارتقا داده شود.
١١- تخصیصات که در فصول وابواب مختلف برای ریاست عمومی محابس وتوقیف خانه ها منظور گردیده ناکافی بوده ودرمورد توجه صورت گیرد.
١٢- درحصه اکمال کدرهای ورزیده ومتخصص جهت انجام وظایف در صفوف محابس وتوقیف خانه ها توجه صورت گیرد.
١٣- بخاطر انجام وظایف امنیتی ایجاب مینماید برعلاوه (٥٠٠) نفر سرباز(٥٠٠) نفر دیگر در تشکیل محابس وتوقیف خانه ها تزئید گردد.

(c) ketabton.com: The Digital Library

۱ـ تشکیل سال ۱۳۸٦ وزارت عدلیه:

معینیت ها	ریاست های مرکزی به شمول ولایت کابل	مشاورین	نماینده گی های ولایتی	نماینده گی های خارجی	تصدی ها	شرکت های مختلط	ملاحظات
۲	۱۲	۷	٤	۰	۱	۰	۰

۲ـ بخش کارکنان:

تشکیل منظور شده سال ۱۳۸٦		٦٥۰۱
مامورین		۱۸۱٦
اجیران		۱۱۸٥
نظامیان		۳٥۰۰
مجموعه		٦٥۰۱
مجموع کارکنان مرکزی	مامور	٤٥۰
	اجیر	۳٥٤
	نظامی	٦۱۸
مجموع کارکنان نماینده گی های خارجی	مامور	۰
	اجیر	۰
	نظامی	۰
مجموع کارکنان ولایتی	مامور	۱۳٦٦
	اجیر	۸۳۱
	نظامی	۲۸۸۲
مجموع کارکنان داخل ریفورم (PRR)	مرکز	۳۸۱
	ولایت	٥٦۸

(c) ketabton.com: The Digital Library

۲ـ بخش کارکنان ولایتی:

موقعیت	تعداد کارکنان			موقعیت	تعداد کارکنان			موقعیت	تعداد کارکنان		
	مامور	اجیر	نظامی		مامور	اجیر	نظامی		مامور	اجیر	نظامی
ریاست های مرکزی به شمول ولایت کابل	٤٥٠	٣٥٤	٦١٨	بامیان	٢٥	١٧	٧١	میدان وردک	٢٩	١٩	٧٨
بلخ	٧١	٤٦	١٠٨	تخار	٥٣	٢٩	١٠٦	پکتیکا	٣٠	١٤	١٠١
کندهار	٦٤	٣٩	١٠٨	جوزجان	٤١	٢٣	٧٩	پنجشیر	٢٣	١٤	٧٠
هرات	٧٥	٤٨	١٠٩	کاپیسا	٣٣	١٩	٧١	سرپل	٢٥	١٧	٦٧
ننگرهار	٨٧	٥٤	١٣٣	پکتیا	٦١	٣٩	٩٠	بادغیس	٢٥	١٧	٧٢
کندز	٥٧	٣٩	٧٦	خوست	٣٢	١٩	٨٦	ارزگان	٢٠	١٣	٦٤
بغلان	٤٩	٢٧	٩٨	کنرها	٤٣	٢٦	٩٤	زابل	٢٤	١٢	٨٠
بدخشان	٩٧	٥٩	١٤٦	نیمروز	٢٣	١٦	٦٤	دایکندی	٢٩	١٩	٨٠
لوگر	٢٥	١٧	٧٠	هلمند	٤٠	٢٠	٩٥	فاریاب	٤٥	٢٥	٩٨
غزنی	٥٦	٣٠	١١٤	فراه	٣٩	٢١	٨٧	نورستان	٢٧	١٨	٧١
پروان	٤٥	٢٥	٨٢	سمنگان	٢٥	١٧	٧٠	مجموعه	١٨١٦	١١٨٥	٣٥٠٠
لغمان	٢١	١٥	٦٤	غور	٢٧	١٨	٨٠				

۳- بودجه عادی وانکشافی سال ۱۳۸۶:

۲,۱- بخش بودجه عادی به ملیون افغانی:

بودجه منظور شده	تخصیص اجرا شده	تخصیص باقیمانده	پول مصرف شده از بودجه	پول باقیمانده از بودجه	عواید پیشبینی شده	عواید حاصله
۸۹۰۵۲۶۰۰۰	۸۹۰۵۲۶۰۰۰	۰	۸۹۰۵۲۶۰۰۰	نسبت عدم مواصلت راپور از ولایات معلوم شده نمیتواند	۶۲۰۹۰۰۰	۸۳۳۵۱۹۳

۲,۲- بخش بودجه انکشافی به ملیون افغانی / دالر:

بودجه منظور شده انکشافی			تعداد پروژه های منظور شده	تخصیص اجرا شده	تخصیص باقیمانده	پول مصرف شده از بودجه اصلی	پول باقیمانده از بودجه اصلی	مجموع کارکنان داخل ریفورم (PRR)
افغانی		دالر						
۰		۰						
۰		۰						
اصلی	خارجی	مختلط	۲	۰	۰	۰	۰	۹۴۹
۰	۰	۰						

(c) ketabton.com: The Digital Library

وزارت صحت عامه

رسالت ومأموریت وزارت صحت عامه عبارت از بهبود وضعیت صحی وتغذی مردم افغانستان به شکل عادلانه وپایدار، از طریق ارائهٔ خدمات مواظبت صحی با کیفیت وارتقای شیوه های زنده گی سالم میباشد. مرام (هدف کلی) سکتور صحی وتغذی عبارت از کارکردن مؤثر با جوامع ملی ومؤسسات همکار انکشافی است تا حالت صحی وتغذی مردم افغانستان، با تمرکز بیشتر بالای زنان واطفال وساحات عقب ماندهٔ کشور، بهبود یابد. وزارت صحت عامه، برای این که سکتور صحت وتغذی را تاحدی انکشاف بدهد که رسالت وهدف خود را تحقق ببخشد، روی انکشاف وتطبیق هشت برنامه وسیع کار خود را ادامه خواهد داد. این برنامه ها به توانائی وزارت نیروی بیشتری خواهد بخشید تا شرایط لازم پالیسی را ایجاد نموده وخدمات صحی وسیع را درتمام سطوح، از دور ترین جامعه روستائی تا شفاخانه های مواظبت ثالثه درساحات عمدهٔ شهری ارائه، تنظیم وعرضه نماید.

در راستای نیل به این مقصد، عمده ترین دست آورد های وزارت صحت عامه درسال جاری ذیلاً ذکر میگردد:

بعد از امضاء توافقنامه لندن در زمستان سال قبل، افغانستان پا به عرصهٔ تطبیق یک ستراتیژی مؤقت انکشاف ملی گذاشت. طی این موافقتنامه، تمام وزارت ها ودرمجموع دولت افغانستان، به جامعهٔ جهانی یک سلسله تعهداتی را ارائه داشتند که محکی بسوی پیشرفت، تعالی وترقی افغانستان محسوب میشود. از جانب دیگر برعلاوه تطبیق ستراتیژی مؤقت انکشاف ملی افغانستان، دولت در آستانه تدوین ستراتیژی انکشاف ملی افغانستان برای سالهای ۱۳۸۷-۱۳۹۱ میباشد. که این بار درنظر است تا ستراتیژی های تمام سکتور ها ودرمجموع ستراتیژی انکشافی دولت افغانستان، درسطوح ولایتی با طیف گستردهٔ از ادارات، مؤسسات ملی وبین المللی وباشندگان شریف ولایات به منظور غنامندی بیشتر، شریک ساخته شود.

الحمدلله وزارت صحت عامه توانست مسودهٔ ستراتیژی انکشافی سکتور صحت را زود تر از سایر سکتور ها و وزارت های دیگر ارائه دارد واین افتخار را نصیب شد تا حکومت افغانستان ودفتر ستراتیژی انکشاف ملی افغانستان از وزارت صحت عامه تقاضا نماید تا ستراتیژی سکتور صحت را بطور امتحانی با ولایات، به مشوره بگذارد.

طی این سال، مسوده ستراتیژی سکتور صحت بطور امتحانی با ولایات وردک، هرات، کاپیسا وننگرهار شریک و دروس آموخته شده دوباره با دفتر ستراتیژی ملی انکشاف افغانستان شریک ساخته شد.

متعاقباً وزارت صحت عامه با سایر وزرت خانه ها ودفتر ستراتیژی ملی انکشاف افغانستان، به پروسهٔ مشوره گذاشتن سرتاسری ستراتیژی انکشاف ملی افغانستان، پیوست وستراتیژی سکتورصحت را با ۳٤ ولایت کشور به مشوره گذاشت وبلاخره توانست ستراتیژی ملی سکتور صحت را درطی سال جاری نهائی سازد.

طی سال جاری وزارت صحت عامه راپور مکمل سال ۱۳۸۵ خود وسایر راپور ها را به اساس شاخص های قبلاً معین شده در فورم نظارتی سکتور صحت وبه اساس معیارات ذکر شده درمعاهده افغانستان در کنفرانس لندن برای سکتور صحت تهیه و ارسال داشته است.

(c) ketabton.com: The Digital Library

وزارت صحت عامه درکنفرانس سرتاسری تقویت وبهبود وضعیت سکتور خصوصی، اشتراک فعال ورزیدند. البته قابل ذکر است که رهبری جلسه وگروپ کاری یکی از بخش های مهم این اجلاس به وزیر صحت عامه محول شده بود.

وزارت صحت عامه توانست که تحت رهنمود های وزارت مالیه، بودجه عادی وانکشافی سال ١٣٨٦ را بطور تجربوی مدغم نماید. و از جانب دیگر بودجه سال ١٣٨٦ را در چوکات هشت برنامه انعکاس دهد که این پروگرام ها عبارت اند از:

١- برنامه خدمات صحی ابتدائی.
٢- برنامه خدمات شفاخانه نی.
٣- برنامه کنترول امراض ساری وغیر ساری.
٤- برنامه صحت باروری وصحت مادر وطفل.
٥- برنامه حمایوی پالیسی وپلان.
٦- برنامه انکشاف منابع بشری وتحقیق.
٧- برنامه حمایوی فارمسی.
٨- برنامه اداره صحت عامه.

قابل ذکر است که بخش تدارکات پروژه گلوبل فند که یکی از دونر های مهم سکتور صحت درجهان میباشد. به ریاست قراردادها وکمک های بلاعوض مدغم شد که این امر باعث افزایش مؤثریت در تطبیق برنامه های ذیربط خواهد شد. برعلاوه طی سال گذشته، مذاکرات سودمندی با جانب کمیسیون اروپائی درقسمت انتقال هزینه مالی به وزارت صحت عامه از طریق دولت افغانستان، انجام شد وامید آن میرود که در دومرحله، این پروسه جامهٔ عمل بپوشد که یک دست آورد مهم محسوب میشود. البته مرحله اول آن شامل انتقال اداره پروسه قراردادها به استثنای تدارکات، اخیراً به وزارت صحت عامه انتقال شد.

عقد قرارداد ایجاد ١٢٤ باب مرکز صحی فرعی در ١١ ولایت کشور از هزینه بانک جهانی، ٣٢ مرکز صحی فرعی از بودجه جامعه اروپا، ٨ مرکز فرعی از منابع کشور ایالات متحده وپلان نمودن ایجاد ١٢٠ باب مرکز صحی فرعی از هزینه جدیداً به دسترس قرار گرفته از اتحاد جهانی برای واکسین ومعافیت دهی میباشد. تعداد مجموعی این مراکز صحی فرعی به ٢٨٤ مرکز میرسد که از جمله تا فعلاً ١٢٠ مرکز آن ایجاد شده است ومتباقی درحال ایجاد شدن است.

یکی از دست آورد های عمده ایکه افتخار تمام دست اندرکاران سکتور صحت در افغانستان، تحت رهبری وزارت صحت عامه محسوب میشود، عبارت از کاهش بیشتر از ٢٥ درصد درمیزان مرگ ومیر اطفال میباشد. جهت تعیین دقیق شاخص های وفیات اطفال، وزارت صحت عامه توسط پوهنتون جان هاپکنزو انستیتوت تحقیقی اداره صحت هندوستان، سروی خانوار را براه انداخت که نتایج آن اخیراً بدسترس قرار گرفت. این سروی در اواخر سال ٢٠٠٦ اضافه تر از ٨٢٠٠ خانواده را درنواحی روستائی در ٢٩ ولایت افغانستان تحت سروی قرارداد.

درمورد تعیین میزان وفیات مادران طی یک یا دوسال آینده بخاطر پرمصرف بودن مطالعه ودادن زمان کافی(معمولاً تکرار این مطالعات ایجاب ٧تا ٨ سال فاصله را مینماید)، سروی صورت خواهد گرفت.

جدول ذیل نشاندهنده تغییرات مثبت وبسا امیدوار کننده در زمینه میباشد:

شاخص	قبل از سال ٢٠٠١	تخمین سال ٢٠٠٥	نتایج منتشرشده جوزا ١٣٨٦(٢٠٠٧)
مرگ ومیر اطفال کمتر از ٥ ساله	٢٥٧ طفل درهر ١٠٠٠ تولد زنده	٢٣٠ طفل درهر ١٠٠٠ تولد زنده	١٩١ طفل درهر ١٠٠٠ تولد زنده
مرگ ومیر نوزادان	١٦٥نوزاد درهر ١٠٠٠ تولد زنده	١٤٠ نوزاد درهر ١٠٠٠ تولد زنده	١٢٩ نوزاد درهر ١٠٠٠ تولد زنده
مرگ ومیر مادران	١٦٠٠ مادر درهر ١٠٠,٠٠٠ ولادت زنده(سال٢٠٠٢)	مطالعه بعدی صورت نگرفته است	

(c) ketabton.com: The Digital Library

تغییرات عمده ذیل درشاخص های صحت باروری قابل ملاحظه میباشد

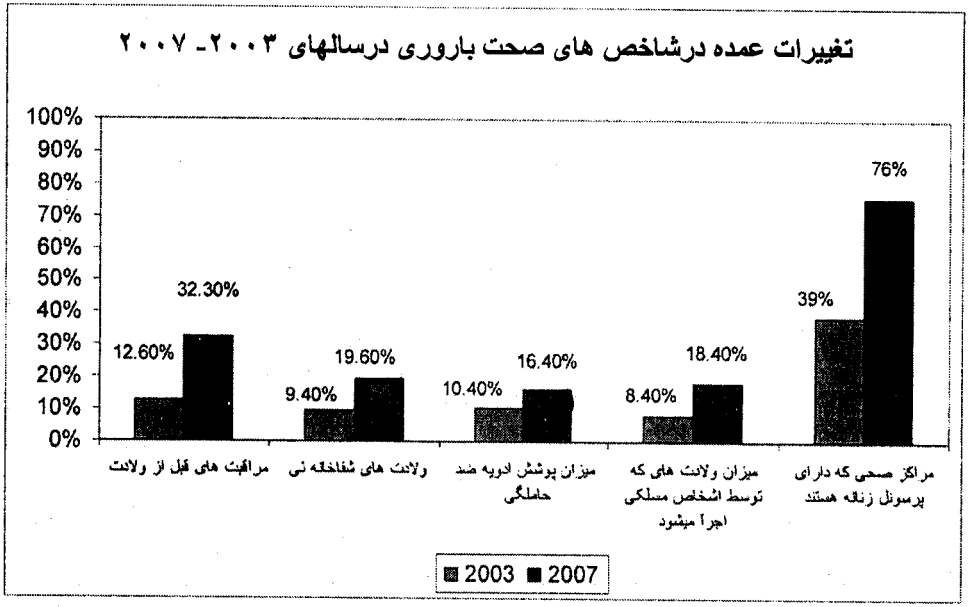

منابع معلومات: تحلیل تخمینی شاخص ها(یونیسف). سروی شاخص های متعدد(یونیسف، مرکز کنترول امراض امریکا و وزارت صحت عامه). مطالعه مرگ ومیر مادران(یونیسف، مرکز کنترول امراض امریکا). وسروی خانوار افغانستان (پوهنتون جان هاپکنز وانستیتوت تحقیقی اداره صحت هندوستان).

از تحلیل جدول فوق برمیاید که هرسال حیات هزاران طفل از مرگ نجات داده شده وسالانه میزان نجات حیات اطفال، سیر صعودی را میپیماید.

ارزش های کاری وزارت صحت عامه:

این وزارت براساس ارزش های ویژه ومشخص کار را در راستای بهبود صحت مردم افغانستان آغاز نموده است که این ارزش ها عبارتند از:

- حق برای داشتن زنده گی صحتمند.
- رعایت عدالت در توزیع خدمات صحی .
- رسیده گی به نیازمندی های زنان، اطفال وگروه های آسیب پذیر مثل بیجا شده گان داخلی، معیوبین ومردم بی بضاعت.
- عطف توجه به نفوس ساکن درساحات دور دست وساحاتی با امکانات کمتر.
- حفظ کرامت بشری مریضان حین برخورد کارکنان صحی به آنان.

اولویت های اساسی وزارت صحت عامه:

وزارت صحت عامه به منظور دستیابی به اهداف صحی وغرض ایجاد نظم وارتباط در سکتور صحت وتغذی که چند سال قبل نامنظم وغیر فعال بوده، به مشورهٔ کارمندان دولتی، تمویل کننده گان خارجی، ادارات ملل متحد وسایر همکاران، هژده ستراتیژی ذیل را اتخاذ نموده است، که عبارتند از:

الف- کاهش میزان امراض ومرگ ومیر:

- تطبیق مجموعه اساسی خدمات صحی.
- تطبیق مجموعه خدمات اساسی شفاخانه ها.
- بهبود کیفیت خدمات صحت باروری.
- بهبود کیفیت ابتکارات صحت اطفال.

(c) ketabton.com: The Digital Library

- تقویت عرضه برنامه های مؤثر از نظر قیمت وتوام شدهٔ کنترول امراض ساری.
- ایجاد برنامه ها برای وقایه وبهبود.
- بهبود مشارکت بیشتر مردم.
- بهبود هماهنگی خدمات مواظبت صحی.
- تقویت پوشش برنامه های حمایوی کیفیت.
- کاهش میزان سوء تغذی ودسترسی فزاینده به مایکرونیوترنت ها.

ب- انکشاف نهادی (انکشاف مؤسساتی):

- بهبود انکشاف نهادی واداری درتمام سطوح.
- تقویت پلانگذاری صحی، نظارت وارزیابی درتمام سطوح.
- انکشاف وجوهات صحی ومحاسبات ملی صحی.
- تقویت انکشاف منابع بشری خصوصاً درحصه کارمندان زن.
- تقویه نمودن تنظیم اداری وانجام به سطح ولایات.
- ادامه کار تطبیق اصلاحات وساختار مجدد دارای اولویت.
- کنترول کیفیت.
- انکشاف وانفاذ مقرره ها وقوانین سکتور عامه وخصوصی.

پلان سال ١٣٨٦:

١- ایجاد و انکشاف پالیسی ها و رهنمود های کاری:

نهایی ساختن ستراتیژی ملی انکشاف افغانستان برای سکتور صحت، ادغام پلان های انکشافی ٣٤ ولایت و انکشاف پلان صحی ملی برای پنج سال، نهایی ساختن ستراتیژی ملی نظارت وارزیابی، ارزیابی مجموعه اساسی خدمات صحی، ارزیابی مجموعه عرضه خدمات شفاخانه یی وتدوین، تجدید وطرح پالیسی ها، قوانین، مقرره ها، لوایح، ستراتیژی ها ورهنمود ها دربخش های مختلف صحی.

٢- عرضه خدمات اساسی صحی:

افزایش دسترسی به مجموعهٔ خدمات اساسی صحی نظر به معیارات ذکر شده از ٨٢% نفوس کشور به ٨٥%، تداوم تطبیق مجموعهٔ خدمات اساسی از طریق مؤسسات غیر حکومتی در ١٤ ولایت کشور(سمنگان، بلخ، سرپل، بادغیس، فراه، نیمروز، هلمند، وردک(ولایت وار) و(بدخشان، بغلان، غزنی، خوست، پکتیا، پکتیکا به شکل ولسوالی وار)، تداوم تطبیق مجموعهٔ خدمات اساسی از طریق میکانیزم تقویتی در ٣ ولایت کشور (پروان، کاپیسا، وپنجشیر) و٣ ولسوالی ولایت کابل، ایجاد ١٢٩ مرکز فرعی صحی در ١١ ولایت (سمنگان، بلخ، سرپل، بادغیس، فراه، نیمروز، هلمند، وردک، پروان، کاپیسا، پنجشیر)، تداوم اداره تخنیکی وجوه اداره همکاری های بین المللی ایالات متحده امریکا در١٣ ولایت کشور(جوزجان، فاریاب، بامیان، تخار، کندهار، هرات (ولایت وار) ودربدخشان، بغلان، غزنی، کابل، خوست، پکتیا وپکتیکا به شکل ولسوالی وار) از طریق ریاست قراردادها وکمک های بلاعوض، توسعه تطبیق مجموعهٔ خدمات اساسی صحی از طریق مؤسسات غیر حکومتی در ولسوالی نیش ولایت کندهار، تطبیق مجموعهٔ خدمات اساسی صحی از طریق مؤسسات غیر حکومتی در ١٠ ولایت کشور(ننگرهار، کنر، لغمان، کندز، لوگر، زابل، نورستان، ارزگان، غور ودایکندی) از طریق داوطلبی به کمک مالی کمیسیون اروپائی.

٣- عرضه خدمات وقایوی:

تطبیق کمپاین های سراسری واکسیناسیون فلج اطفال، سرخکان وتیتانوس، اعمار دوباره لابراتوارها، ایجاد لابراتوار مأخذ(ریفرینس)، ایجاد سیستم نظارت، تفتیش وارزیابی از اجراات امور لابراتوارهای صحت عامه، کمپائن فوق العاده امحای کلب های ولگرد، اجرای کمپاین های مختلف وقایوی ودایر نمودن ورکشاپ ها وتریننگ ها.

٤- عرضه خدمات معالجوی:

تطبیق پالیسی خدمات اساسی شفاخانه یی، مراقبت صحی کوچی ها، ایجاد ٧ مرکز تداوی سوء تغـــذی

(c) ketabton.com: The Digital Library

شدید دیگر در ولایات(پکتیا، پکتیکا، بامیان، میدان وردک ، دایکندی، نیمروز وارزگان)، تهیه امبولانس ولوازم طبی مطابق به معیارات مجموعه خدمات اساسی شفاخانه یی، تطبیق پروژه تقویت طب عدلی افغانستان وارائیه خدمات با کیفیت معالجوی.

٥ـ نظارت وارزیابی فعالیت ها:

انکشاف شاخص های ملی به سطح پالیسی، تجدید فکت شیت سکتورصحت، ارزیابی مراکز صحی به سطح ملی درسرتاسر کشور، ارزیابی شفاخانه ها به سطح ملی، ماموریت های نظارتی منظم از عرضه خدمات صحی درسطح مرکز و ولایات، تأسیس دیتابیس برای وسیله ملی ارزیابی (National Checklist (Monitoring.

٦ـ دربخش رسیده گی به وقایع عاجل:

همآهنگی پروگرام های آماده گی وپاسخگوئی به حالات اضطراری وغیر مترقبه طبیعی وانسانی در همکاری با سایر ارگان ها ودیپارتمنت های وزارت صحت عامه وسایر دست اندرکاران، تهیه کیت های مختلف جهت جوابگویی به حالات اضطراری واستندرد ساختن کیت ها.

٧ـ دربخش هماهنگی فعالیت ها وتأمین ارتباطات:

اشتراک در مجالس کمیته های صحی همآهنگی ولایتی ریاست های صحت عامه ولایات کشور، تدویر ورکشاپ های همآهنگی ربع وار روئسای صحت عامه ولایات، تدویر منظم مجالس گروپ مشورتی صحت وتغذی، کمیته تخنیکی ملی وهمآهنگی عرضه کنندگان مجموعه اساسی خدمات صحی.

٨ـ دربخش تعلیمات صحی ونشرات:

بلند بردن سطح علمی داکتران وپرسونل صحی سکتور صحت، پاسخگونی به نیازمندی های طباعتی وزارت صحت عامه، افزایش آگاهی عامه در مورد تنظیم خطرات زمان ولادت واهمیت ولادت در موجودیت کارمند مسلکی ولادی برای کاهش میزان مرگ ومیر مادران افغان، بلند بردن سطح آگاهی مردم وایجاد تغییر سلوک برای تمام افراد معروض به خطر اچ آی وی/ ایدز، انفلونزای پرنده گان، توبرکلوز، ودرقسمت امحای پولیو.

٩ـ تقویت صحت نوجوانان وجوانان:

کمپاین محو کرم امعا برای ٥٥٨٧٨٤٣ شاگرد از ١١٧٨٥ مکتب در سراسر افغانستان، تربیه ٥١ ماستر ترینر از وزارت معارف برای پروژه صحت مکاتب، توزیع بسته کمک های اولیه به ٥٠٠ مکتب انتخاب شده، ایجاد یک مرکز معلومات جوانان به سطح هرسه ولایت.

١٠،١ـ جندر یا جنسیت:

نهایی ساختن نصاب آموزشی مدغم سازی جندر وحقوق باروری در سیستم صحت، تدویر کورس های آموزش و ورکشاپ ها درمورد آگاهی جندر وحقوق صحت باروری در ولایات هرات، سمنگان، لوگر، ننگرهار، دای کندی، پروان وسرپل.

١٠،٢ـ همکاری های منطقوی وبین المللی:

اشتراک در مجالس بورد اجرائیوی وبورد مالی سازمان صحی جهان، تجلیل از روزهای بین المللی چون روزجهانی صحت، توبرکلوز، ایدس، بینائی، دیابت وغیره، ادامه همکاری های صحی درسرحدات کشور با کشور های همسایه اشتراک فعال در مسایل صحی بین المللی، اشتراک فعال درمسایل صحی حوزوی، حوزه شرقی مدیترانه ورسیده گی به مسایل ملاریا ولشمانیا در مناطق سرحدی کشور.

١٠،٣ـ موضوعات محیطی:

تطبیق نورم های حفظ الصحوی در اماکن اصناف مختلف، تطبیق مقرره حفظ الصحه محیطی، تدویر ورکشاپ سه روزه برای آمرین صحت محیطی(٣٤) ولایت کشور در رابطه به صحت محیطی وحفظ محیط زیست وسروی کلینیک های صحی در ارتباط به آب صحی وحفظ الصحه.

١٠،٤ـ مبارزه علیه موادمخدر:

اعمار شفاخانه ١٠٠ بستر تداوی معتادین در کابل، اعمار شفاخانه ٢٠ بستر تداوی معتادین موادمخدر در ٧ ولایت کندهار، کاپیسا، گردیز، بدخشان، کندز، غزنی وبامیان، اعمار یک مرکز تربیوی وریسرچ برای بلند بردن ظرفیت کاری پرسونل دیپارتمنت کاهش تقاضا موادمخدر وسایر ارگانها در کابل، اعمار شفاخانه

(c) ketabton.com: The Digital Library

۲۰ بستر تداوی معتادین موادمخدر درهرات وبادغیس وتأسیس ٤ مرکز ۲۰ بستر تداوی معتادین در کندهار، هرات، بدخشان وبادغیس، تأسیس ۷ مرکز محلی تداوی معتادین در وردک، لوگر، بغلان، تخار، ارزگان، سرپل، لغمان و دایکندی وتهیه ادویه و ملزمات طبی برای تیم های ساحوی در ٦ ولایت کشور هرات، کندهار، مزار شریف، کابل، جلال آباد وبدخشان.

۵،۱۰- قوای بشری وبلند بردن ظرفیت کاری:

تهیه وترتیب تشکیل مناسب سال ۱۳۸٦ وزارت صحت عامه، تجدید نظر کوریکولوم دسپلین داخله و جراحی پروگرام تخصصی آموزش وانکشاف، تهیه پلان ارتقاء مهارت های تربیوی ومنجمنت ترننگ، اخذ امتحان کانکور برای پروگرام تخصص، تطبیق پروسه اصلاحات اداری (Priority Reform and Restructuring)PRR شفاخانه ولایتی ارزگان، سرپل، سمنگان، حوزوی کندز، ستوماتولوژی، اندراگاندی، وزیر اکبرخان، تخار، بغلان، غور وزابل، به تطبیق پروسه اصلاحات اداری ریاست عمومی اداری، ریاست اسناد وارتباط، معالجوی وتشخیصی، صحت باروری، علوم صحی ولایات هرات، مزار، کندز، بدخشان، ننگرهار وکندهار وبلند بردن ظرفیت کاری بخش های مختلف وزارت.

۱۱- دربخش ساختمان:

۷٦ مرکز اساسی صحی، ٤۲ مرکز صحی جامع، ۱۹ شفاخانه ولسوالی، ۵ شفاخانه ولایتی، ۲ شفاخانه حوزوی، ۳ شفاخانه ملی، ٤ شفاخانه اختصاصی، ٤ مرکز ولادی ونسائی، ۳ مرکز آموزش قابلگی، ۱٦ مرکز تداوی معتادین، ۵ مرکز بانک خون، ٦ مرکز تداوی توبرکلوز، ۵ مرکز طب عدلی.

دست آوردها:

۱- درعرصهٔ ایجاد وانکشاف پالیسی ها، قوانین ورهنمودهای کاری:

حدود بیشتر از ٤٤ پالیسی، قوانین، ستراتیژی ها، لوایح، معیارات ورهنمودها، تدوین ویا تجدید شده است که شامل:

- ترتیب ستراتیژی سکتور صحت تحت چتر برنامه ستراتیژی انکشاف ملی افغانستان برای سال های ۲۰۰۸ الی شروع سال ۲۰۱۳.
- ترتیب پالیسی وستراتیژی مجموعه اساسی خدمات سیار در سرتاسر کشور. این پالیسی وستراتیژی توقع برده میشود تا بسا قریه جات کوچک را که تا فعلاً در دسترسی به عرضه خدمات اساسی مشکلات دارند، قادر سازد تا از این خدمات مستفید گردند.
- ترتیب پالیسی ملی صحت روانی.
- ترتیب مسوده پالیسی تمویل خدمات صحی برای وزارت صحت عامه.
- ترتیب مسوده نهائی ستراتیژی ملی نظارت وارزیابی سکتور صحت.
- ترتیب مسوده ابتدائی رهنمود ستندرد ساختن سیستم تطبیق فیس (اجرت) در برابر خدمات صحی.
- ترتیب ستراتیژی تبلیغاتی برای کنترول امراض ملاریا، لشمانیا وتوبرکلوز.
- نهایی ساختن پالیسی صحت مکاتب.
- تهیه پالیسی تعلیمات نظافت.
- تکمیل نمودن رهنمود ملی صحت نوجوانان، ترجمه آن به لسانهای دری وپشتو.
- طرح وتدوین ستراتیژی منجمنت جامع امراض دوره طفولیت درسطح جامعه. این ستراتیژی در نظر است تاختم سال جاری در معرض تطبیق قرارگیرد.
- نهایی ساختن قانون جلوگیری از بازاریابی عوضی های شیرمادر.
- ترتیب مسوده نهائی رهنمود تغذی برای فامیل ها وداخل کردن پیام های تغذی اطفال ومادران به همکاری مؤسسه محترم سازمان زراعتی وغذا FAO(Food and agricultural Organization).
- ترتیب مسوده مودل آموزشی منجمنت سوتغذی شدید.
- ترتیب مسوده نهائی لست ادویه مجاز وادویه اساسی درسطح کشور.
- ترتیب ستراتیژی برای امحای سگ های ولگرد درکشور.

(c) ketabton.com: The Digital Library

- تجدید ستراتیژی ملی تعلیمات صحی برای سال های ۱۳۸٦-۱۳۸۹.
- تدوین ستراتیژی افهام وتفهیم برای انفلونزای پرنده گان ۱۳۸٦- ۱۳۸۸.
- تدوین ستراتیژی افهام وتفهیم برای امحای پولیو۱۳۸۷.
- تدوین ستراتیژی بسیج اجتماع برای افهام وتفهیم پولیو.
- ترتیب مسوده ستراتیژیک تعلیمات صحی وآگاهی عامه در مورد توبرکلوز.
- تهیه مسوده ادغام خدمات اساسی چشم درسیستم عرضه خدمات صحی کشور.
- نهائی سازی چارچوب کنوانسیون کنترول تنباکو از طریق شورای محترم ملی.
- تهیه تائید وتصویب ستراتیژی آموزش صحت باروری وترجمه آن.
- تسوید ستراتیژی معلوماتی وتبلیغاتی مربوط به تنظیم خانواده، مادری مصئون وجندر.
- تهیه مسوده مجموعه آموزشی مراقبت نوزاد، تداوم مراقبت ها.
- تهیه وتصویب مجموعه آموزش تنظیم خانواده وترجمه آن.
- ترجمه وچاپ رهنمود اصول تکنالوژی ادویه تنظیم خانواده.
- ترجمه وتطابق کتاب دستی جهانی برای عرضه کننده گان خدمات تنظیم خانواده.
- انکشاف ونهائی سازی استندرد های تضمین کیفیت وخدمات صحت مادر وطفل، تنظیم خانواده وجندر.
- تهیه وتدوین نصاب تعلیمی وآموزشی استندرد ملی جندر برای پالیسی سازان، مدیران برنامه ها وعرضه کننده گان خدمات صحی.
- تهیه مسوده کتاب دستی نظارت ونصاب آموزشی وپلان درسی وپلان کاری آموزش اخلاق طبابت درصحت باروری.
- تهیه پالیسی وستراتیژی ملی پروگرام کنترول ایدز وامراض مقاربتی ترتیب وهمچنان رهنمود های مختلف برای مراکز مشوره دهی وآزمایش داوطلبانه وکاهش اضرار ترتیب گردیده است که در تهیه رهنمود کاهش اضرار وزارت محترم مبارزه با موادمخدر همکاری لازم داشته اند.
- تهیه پیش نویس ستراتیژی کمپائن جلوگیری از امراض اسهالی.
- تهیه رهنمود سمپل گیری منابع آب.
- تهیه رهنمو د تعلیمات نظافت برای ملاامامان وخطبای مساجد وتکایا.
- تهیه رهنمود تعلیمات نظافت برای رضا کاران (مبلغین تعلیمات نظافت).
- تهیه رهنمود تریننگ آگاهی از معلولیت وتکالیف روانی به زبان انگلیسی نوشته ورهنمود تکالیف روانی اجتماعی به هردوزبان رسمی دری ، پشتو ترجمه گردید.
- تهیه وترتیب مسوده ستراتیژی برای عرضه خدمات به سطح جامعه.
- پیش نویس قانون همگانی ساختن نمک آیودین وارسال آن جهت تصویب به وزارت محترم عدلیه.
- تهیه چاپ رهنمود ها ورهنما برای دریافت واقعات انفلونزای پرنده گان وکنترول اپیدیمی های آن به زبان های دری وپشتو.
- تهیه رهنمود برای سیستم آگاهی دهی فوری از امراض به زبان های دری وپشتو.
- تهیه رهنمود ها در مورد آرایشگاه ها، ورزشکاران، استادان پوهنتون، پرسونل صحی.
- نهائی ساختن رهنمود و وسایل ارزیابی نهایی از پروژه آزمایشی تمویل خدمات صحی که توسط انستیتوت بین المللی تحقیقاتی ومنجمنت هندوستان وپوهنتون جانزهاپکنز IIHMR/JHU تطبیق میگردد.

۲- درعرصهٔ بهبود عرضه خدمات صحی:

- عرضه خدمات صحی در ۱۸ ولایت به کمک مالی بانک جهانی، در ۱۰ ولایت به کمک مالی جامعه اروپا ودر ۱۳ ولایت توسط کمک مالی اداره انکشافی ایالات متحده امریکا صورت میگیرد.
- تمام پلان کاری فوق بصورت مکمل تطبیق گردیده ولی پروسه عدم تمرکز سازی (Decentralization) بودجه کمیسیون اروپائی به وزارت صحت عامه نسبت عدم ارسال بودجه

(c) ketabton.com: The Digital Library

درخواست شده از طرف کمیسیون اروپائی تطبیق نگردیده است. قابل یادآوری است که در وزارت صحت عامه تمام مراحل مقدماتی دراین ارتباط عملی گردیده است.

- فعال نمودن ۸ کلینیک در ولسوالی های شغنان ودرواز ولایت بدخشان، ٦ کلینیک در پکتیا در ولسوالی های جاجی، لیجه احمدخیل، سیدکرم، جدران و ۸ کلینیک صحی فرعی در ولسوالی های یکاولنگ، پنجاب و ورس ولایت بامیان و ولسوالی های یاوان، واخان، شغنان ودرواز ولایت بدخشان.
- نظارت از تطبیق پالیسی ها، ستراتیژی ها وبرنامه های وزارت صحت عامه درسطوح ولایات.
- منجمنت تدارکات پروژه تربیه قابلگی در ولایت بلخ.
- منظوری پروژه مهم و ارزنده سیروم سازی که اکمال این پروژه میتواند زمینه خوب درجهت رشد صنایع دواسازی، رشد استعدادهای مسلکی وکاریابی برای اهل مسلک فارمسی باشد وهمچنان احیای این پروژه میتواند سیروم های متنوع ومحلولات زرقی مورد نیاز کشور را قسماً مرفوع ساخته ومنبع خوب عایداتی از طریق یگانه سکتور دولتی درعرصه خدمات دوائی در دستگاه دولت باشد.
- مراحل احداث پروژه پارک صنعتی تولیدات دوائی درساحه میربچه کوت ولایت کابل که ساحه متذکره بدسترس قرارداده شده که بعد از طی مراحل ابتدائی، کاربالای آن عملاً صورت خواهد گرفت که میتواند زمینه خوبی را دررشد صنعت دواسازی وتولیدات داخلی درکشور فراهم نماید.
- عقد قرارداد تاسیس ۷۷ مرکز صحی فرعی در ٦ ولایت کشور با موسسات غیر حکومتی به کمک مالی بانک جهانی.
- ایجاد ۳۰ باب مرکز صحی فرعی در ۳ ولایت کشور (پروان، کاپیسا، پنجشیر و۳ ولسوالی ولایت کابل) تحت چتر پروژه میکانیزم تقویتی وزارت صحت عامه به کمک مالی بانک جهانی درسال جاری عقد قرارداد ایجاد ۱۲٤ باب مرکز صحی فرعی در ۱۱ ولایت کشور از هزینه بانک جهانی، ۳۲ مرکز صحی فرعی از بودجه جامعه اروپا، ۸ مرکز فرعی از منابع کشور ایالات متحده وپلان نمودن ایجاد ۱۲۰ باب مرکز صحی فرعی از هزینه جدیداً به دسترس قرار گرفته از اتحاد جهانی برای واکسین ومعافیت دهی میباشد. تعداد مجموعی این مراکز صحی فرعی به ۲۸٤ مرکز میرسد که از جمله تا فعلاً ۱۲۰ مرکز آن ایجاد شده است ومتباقی درحال ایجاد شدن است. قابل ذکر است که یک تعداد مراکز فرعی در یکتعداد ولایاتی چون فراه، وردک وبلخ قبلاً تاسیس شده بودند. تفاهمات درقسمت ایجاد مراکز فرعی در ولایات فراه وهلمند با مراجع ذیربط ادامه دارد.
- وزارت صحت عامه طی سال جاری یک پروپوزل را برای تقویه سیستم صحی درکشور، به یکی از دونر های مشهور سکتور صحت درجهان که عبارت از اتحاد جهانی برای واکسین ومعافیت (GAVI) میباشد، تسلیم داد که خوشبختانه مورد قبول واقع شد. هزینه مالی آن بیشتر از ۳٤ ملیون دالر برای پنج سال آینده خواهد بود. این پول دربخش های بهبود عرضه خدمات صحی، ازدیاد تقاضا به عرضه خدمات، وتقویت نقش رهبری کننده وزارت صحت عامه، به مصرف خواهد رسید. دراین دور برای GAVI، ۱۲ کشور پروپوزل ارائه داشتند که از جمله پروپوزل پنج کشور مورد قبول واقع شد که افغانستان درصدر آنها قرارداشت.
- ارزیابی موفقانهٔ پیشنهادات موسسات غیر دولتی یکجا با کمیسیون اروپائی که قرار است مجموعهٔ خدمات اساسی شفاخانه ئی در ٤ ولایت کنر، لغمان، ننگرهار ودایکندی جدیداً تطبیق شود هکذا تطبیق مجموعه اساسی خدمات صحی در ۱۰ ولایت کشور ادامه خواهد یافت که از جمله ولایت غور نیز برای بارنخست، کاملاً تحت پوشش یک دونر قرار خواهد گرفت. این کمک کمیسیون اروپائی به ارزش بیشتر از ۳۵ ملیون یورو بوده که به مدت دوسال عرضهٔ خدمات را درساحات فوق تمویل خواهد نمود. این پروژه برعلاوهٔ عرضه خدمات، اعمار قسمت عمدهٔ سهولت های صحی ونیز ایجاد مکاتب قابلگی را نظر به ضرورت دراین ولایات درنظر دارد. دراین دور در ساحات که از طرف دونر مذکور تمویل میشود به تعداد ۳۲ باب مرکز فرعی جدید نیز درنظر گرفته شده است که قبلاً از آن تذکر رفت.
- قراردادهای قبلی تمویل پروژه های وزارت صحت عامه توسط بانک جهانی بعد از سال ۲۰۰۸ خاتمه

(c) ketabton.com: The Digital Library

میابد. کار بالای ارائه پیشنهاد تمویل پروگرام های عرضه خدمات اساسی صحی در ۱۱ ولایت کشور برای سال های ۲۰۰۸ الی ۲۰۱۲ برای بانک جهانی، به شدت ادامه دارد.

- ادامه دادن پروگرام های سیار جراحی وتداوی امراض چشم بطور رایگان(Free Eye Camps) درچهار ولایت کشور.
- جهت تامین حاکمیت بیشتر بر اوضاع صحی کشور، وزارت صحت عامه به استخدام آفیسران صحی ولسوالی آغاز نمود. درنظر است تا این آفیسران صحی ولسوالی ها بتدریج استخدام شده وبعد از ارزیابی های لازم، پروسه ادامه داده شود. درمرحله اول در پنجاه ولسوالی که قبلاً ولسوالی ها تعین شده است، پروسه آغاز وبتدرج به سایر ولسوالی ها گسترش خواهد یافت.
- تهیه پروپوزل برای ۱۰ شفاخانه شامل شفاخانه های مرکزی(خیرخانه، ابن سینا واستقلال درکابل) وشفاخانه های ولایتی (کاپیسا، فراه، هلمند، لوگر، جوزجان، فاریاب وبلخ) غرض تطبیق اصلاحات شفاخانه نی، تهیه وطی مراحل آن ادامه دارد.
- شفاخانه ولایتی کندز به شفاخانه حوزه ای ارتقا نموده، پرسونل آن PRR وپروگرام اکمال تخصص درآن شفاخانه، آغاز یافته است.
- به تعداد ۲۰ عراده امبولانس به ولایات کاپیسا، پروان، پنجشیر و۳ ولسوالی ولایت کابل و۱۰ عراده امبولانس به ولایت خوست، تهیه وتوزیع شد. هکذا عرضه خدمات صحت روانی در ولایت کاپیسا آغاز گردیده است.
- ایجاد وتجهیز یک کلینیک ثابت درنقطه مرزی ولایت نیمروز، ایجاد اکمال وتجهیز یک کلینیک ثابت دربندر اسلام قلعه وتقویه ۲ کلینیک صحی در مرزبا جمهوری اسلامی ایران.
- پروگرام صحت شهری (Urban Health) درشفاخانه رحمن مینه ودشت برچی درمعرض تطبیق قرارداده شده است.
- ترتیب نمودن وفرستادن پروپوزل ها به دونر های بین المللی برای آغاز نمودن پروگرام کنترول مرض تراخم، اجرای کمپ های سیار تداوی وجراحی امراض چشم، تربیه نمودن پرسونل مسلکی، تاسیس نمودن مراکز جدید عرضه خدمات چشم ومدغم نمودن مراقبت های ابتدائی چشم در مراقبت های صحی اولیه.
- ارزیابی ضرورت ها از شفاخانه ملالی وخیرخانه جهت اکمال سامان آلات- ادویه وتجهیزات صورت گرفت هکذا مواد تعلیمات صحی (Information, Education and communication) به ۲٦ ولایت کشور توزیع وبرعلاوه ارزیابی از شفاخانه ولسوالی قره باغ وکلینیک قریه قلعه قاضی با سازمان صحی جهان به منظور انتخاب ساحه تحقیق جهت تعیین هیموگلوبین در زمان حمل، صورت گرفت.
- تدارک وتوزیع ابزار صحت باروری مانند ادویه ضد حاملگی وکیت های مصنون ولادی، مطابق به ضرورت مراکز صحی ایکه توسط موسسات غیر دولتی حمایه وکمک نمیشوند.
- ارزیابی چهار شفاخانه نسائی ولادی شهر کابل به خاطر ضروریات مواد صحت باروری بخصوص مواد کانتراسیپتیف وکیت های ولادی توزیع سواد کانتراسیپتیف برای پرسونل وزارت صحت عامه، تهیه وتوزیع نمودن مواد کانتراسیپتیف وکیت .های مصنون ولادی برای شفاخانه های ولایات جوزجان، کاپیسا، پروان، پنجشیر و ولایت میدان وردک.
- تکمیل قرارداد جهت عرضه خدمات روانی بین موسسه امریکائی تداوی امراض روانی (Health Net International, SAMSAH) و وزارت صحت عامه وارسال آن به موسسه HNI غرض اجراات بعدی.
- مذاکرات با هیات جامعه اروپا، که میخواهند فعالیتهای صحت روانی را دربخش اطفال کوچه، خانمها، معتادین وبخش روانی بعد از تکمیل نمودن تحقیقات لازم، آغاز نمایند.
- تعداد تربیه شده کارکنان صحی جامعه بالغ بر ۱۷۱۵۷ نفر میشود که بیشتر ۱۷۰۰ تن آن طی سال جاری تربیه شده است. فیصدی کارکنان اناث صحی جامعه ۵۲% میباشد وبه تعداد بیشتـــر از ۸۰۰۰

(c) ketabton.com: The Digital Library

شورا های صحی درکشور ایجاد شده اند.

- بخش منجمنت وتداوی اطفال سوء تغذی شدید درشفاخانه های ولایتی ولایات بامیان، پکتیا وپکتیکا با ظرفیت ۱۰ بستر جهت تداوی اطفال سوء تغذی شدید ایجاد گردید.
- ایجاد کلینیک ثابت صحی درکمپ مهاجرین بت خاک.
- تطبیق ابتکار شفاخانه دوستدار کودک وتطبیق ده قدم موفقانه تغذیه با شیرمادر در زون شرق آغاز گردیده است که ابتدا برای ۱۳ تن از دوکتوران ولایات ننگرهار، لغمان، کنر ونورستان کورس دایر گردید ومتعاقباً پروژه درمعرض تطبیق عملی قرار گرفت.
- تطبیق پروگرام صحت شهری در ۲ شفاخانه (رحمن مینه، دشت برچی)، ۱۸ مرکز صحی جامع و ۱٤ مرکز صحی اساسی درشهر کابل شامل برنامه شده است.
- تامین خدمات با کیفیت درقرا وقصبات ولایات تحت پوشش پروژه میکانیزم تقویتی وزارت صحت عامه به خصوص مناطق دوردست وکم خدمت شده.
- ۳۰ کلینیک سیار جدید در ۲٦ ولایت کشور (کابل(۲)، ننگرهار، هرات، غزنی، کندز، پکتیا، خوست، لغمان، بغلان، بادغیس، فاریاب، لوگر، میدان وردک، زابل، کاپیسا، هلمند، پکتیکا، پروان، سمنگان، جوزجان، سرپل، کندهار، کنرها، بدخشان وتخار) ایجاد وفعال گردیده است که از جمله ولایت های محدودی نسبت مشکلات که داشتند تاحال نتوانسته اند تیم های سیار برای مراقبت های صحی کوچیها ایجاد وفعال نمایند که ولایت های متذکره عبارتند از: بامیان، ارزگان، غور، فراه ونیمروز میباشند.
- مطابق پلانهای مطروحه در آغاز سال ۱۳۸٦ به تعداد ۱۹ کلینیک سیار در ۱۸ ولایت کشور (لوگر، میدان وردک، زابل، کاپیسا، هلمند، بلخ، کابل، ننگرهار، لغمان، غزنی، بادغیس، فاریاب، پکتیا، خوست، بغلان، هرات، کندزو پکتیکا) ایجاد وبه فعالیت آغاز نمود.
- درجریان نیمهٔ دوم ۱۳۸٦ به تعداد ۱٦ کلینیک سیار دیگر در ۱٤ ولایت دیگر کشور (کابل، پروان، بامیان، سمنگان، جوزجان، سرپل، نیمروز، ارزگان، کندهار، کنر، بدخشان، فراه، تخار وغور) نیز ایجاد وبه بهره برداری قرارداده شده است.
- مطابق به بودیجه منظور شده درین سال بتعداد ۷ کلینیک سیار دیگر درهفت ولایت جداگانه (لوگر، میدان وردک، زابل، کاپیسا، هلمند، پکتیا وبلخ) تاسیس گردیده است.
- تهیه ۹۸ قلم ادویه مورد نیاز(به ارزش ۹۵,۰۰۰ دالر امریکائی) وتجهیزات صحی وطبی برای ۱۹ کلینیک سیار در ۱۸ ولایت.
- فعال ساختن سیستم راپوردهی از ولایات بمرکز.
- چاپ ۲۰,۰۰۰ اوراق تبلیغاتی تازه جهت بلند بردن سطح آگاهی کوچیها.
- درسال ۱۳۸٦ به تعداد ۷۷٥٦۸ مریضان درکلنیک های سیار کوچیها معاینه، تشخیص ومعالجه شده اند.
- مطابق به بودیجه منظور شده شامل این پروژه بتعداد ۱٦ کلینیک سیار دیگر در ۱٤ ولایت دیگر (کابل، پروان، بامیان، سمنگان، جوزجان، سرپل، نیمروز، ارزگان، کندهار، کنر، بدخشان، فراه، تخار وغور) تاسیس گردیده است (که از آنجمله ۷ کلینیک آن تکمیل وپروسه اجراات وفعال شدن ۹ کلینیک آن جریان دارد.
- تهیه ۹۸ قلم ادویه مورد نیاز به ارزش (۸۲,٤۸۰) دالر امریکائی وتجهیزات صحی وطبی برای ۱٤ کلینیک سیار در ۱٤ ولایت(خریداری آن درجریان است).
- تهیه وخریداری تجهیزات برای ۱٦ کلینیک سیار ولایتی.

۳- درعرصهٔ عرضه خدمات وقایوی:

- تصدیق نامه جهانی برای سیستم زنجیر سرد کشور طی مجلس تاریخی دوم دلو سال ۱۳۸٦ از طرف رئیس سازمان صحی جهان به جلالتمآب وزیر صحت عامه افغانستان تسلیم گردید. قابل تذکر است که درنتیجه بررسی هاییکه توسط تیم های سازمان صحی جهان در حوزه شرقی مدیترانه (EMRO) واداره محترم یونیسف از سیستم نگهداری واکسین ها(سیستم زنجیر سرد) صورت گرفت زنجیر سرد

(c) ketabton.com: The Digital Library

ملی کشور موفق به دریافت تصدیق نامه جهانی گردید که بدینترتیب کشور افغانستان به سطح حوزی مقام دوم وبه سطح بین المللی مقام سوم را بعد از کشور های عمان وملداوی گرفت.

- اعمار گدام سامان ولوازم زنجیر سرد ومرکز آموزش جدید که به کمک مالی کشور جاپان وهمکاری اداره محترم یونسف تکمیل گردیده است.
- تطبیق کمپاین پولیو وسرخکان در ولسوالی ناوه ولایت غزنی و ولسوالی موسی قلعه ولایت هلمند که درعرضه خدمات معافیتی در ولسوالی های متذکره از مدت بیشتر یکنیم سال نسبت معاذیر امنیتی مشکلات ایجاد گردیده بود.
- راه اندازی چهار دور کمپاین سراسری بمنظور امحای پولیو، که درهر دور ٧,٢ الی ٧,٤ ملیون طفل زیر پنج سال تحت پوشش قرار گرفتند، برعلاوه واکسین پولیو کپسول ویتامین A برای ٦,٧ ملیون اطفال (در دور دوم کمپائن بهاری وخزانی) که سن آنها از ٦ ماه الی ٥ ساله بود نیز تطبیق گردید، درضمن راه اندازی شش دور کمپاین فرعی پولیو در ولایات که همجوار به کشور پاکستان قراردارند که درهر دور به تعداد ٢,٤ ملیون طفل زیرپنجسال (بالاتر از ٩٥% اطفال مورد هدف) واکسین گردیدند.
- راه اندازی مرحله سوم کمپاین جهت کاهش واقعات سرخکان وتقلیل واقعات تیتانوس نوزادان و مادران(MMRC/MNTE) درحوزه های شمال، شمالشرق ومرکز که دراین مرحله ١٢ ولایت تحت پوشش قرار گرفت ودرحدود دوملیون طفل زیرسنین ٩الی ٥٩ ماهه ودرحدود ١,٩ ملیون خانم ها بین سنین ١٥ الی ٤٥ ساله تحت پوشش قرار گرفتند.
- تهیه وتوزیع ٢٣٩ پایه یخچال های RCW٥٠ (گازی وبرقی) برای نگهداری واکسین به ولسوالی های مختلف همچنان تهیه توزیع ٢٠٠ کولد بکس، ٤٠٠٠ واکسین کریر، ٧پایه آیس لند، ٧پایه دیپ فریزر(Deep Freezer)، ٧پایه آیس پک فریزر و٤٠٠٠٠ آیس پک.
- به ادامهٔ کمپاین جهت کاهش واقعات سرخکان وتقلیل واقعات تیتانوس نوزادان ومادران (MMRC/MNTE) که درسال ١٣٨٥ آغاز گردیده بود مرحله سوم آن درحوزه های شمال، شمالشرق وحوزهٔ مرکز درسال ١٣٨٦ تطبیق گردید که دراین مرحله ١٢ ولایت تحت پوشش قرارگرفت ودر حدود دوملیون طفل زیر سنین ٩ الی ٥٩ ماهه با واکسین سرخکان و١,٩ ملیون خانم ها بین ١٥ الی ٤٥ ساله با واکسین تیتانوس تحت پوشش قرار گرفت.
- تطبیق کمپاین پولیو وسرخکان در ولسوالی ناوه ولایت غزنی، قابل تذکر است که درعرضه خدمات معافیتی در ولسوالی متذکره از مدت بیشتر یکنیم سال نسبت معاذیر امنیتی مشکلات ایجاد گردیده بود که خوشبختانه کمپاین های فوق موفقانه خاتمه یافته و٩٨% طفل ٩ الی ٥٩ ماهه با واکسین سرخکان تحت پوشش قرار گرفت.
- تولید وپخش سپات های رادیوئی وتلویزیونی در رابطه به کمپائن های فرعی پولیو و واکسین های روزمره(روتین).
- درسال ٢٠٠٧ به تعداد ١٧ واقعه مثبت فلج اطفال تثبیت گردیده است. این واقعات تقریباً ٥٠% کاهش را نظر به ٣٢ واقعه سال ٢٠٠٦ نشان میدهد.
- تطبیق کمپاین Mop.Up بتاریخ ١٨- ٢١ ماه جدی سال ١٣٨٦ درچهار ولسوالی ولایت هلمند که در آن به تعداد ٠,٢ ملیون طفل زیر پنجسال تحت پوشش قرار گرفت.
- تطبیق دو دور کمپاین فرعی درسه حوزه جنوب، جنوب شرق، شرق وهمچنان ولایت فراه که درهردور آن به تعداد ٢,٤ ملیون طفل زیر پنجسال تحت پوشش قرار گرفت.
- اگر سطح پوشش دربرنامه روتین واکسیناسیون را با سالهای قبل مقایسه نماییم (٢٠٠٣ الی ٢٠٠٧) دیده میشود که بهبود قابل ملاحظه دربرنامه متذکره رونما گردیده است قسمیکه پوشش واکسین سرخکان از ٥٠% به ٧٠% پوشش واکسین DPT٣ (دیفتری، سیاه سرفه وتیتانوس) از ٥٤% به ٨٣% وپوشش واکسین تیتانوس درخانم های حامله از ٤٠% به ٦٠% درسالهای ٢٠٠٣ الی ٢٠٠٧ بهبود چشمگیر بوجود آمده است.

(c) ketabton.com: The Digital Library

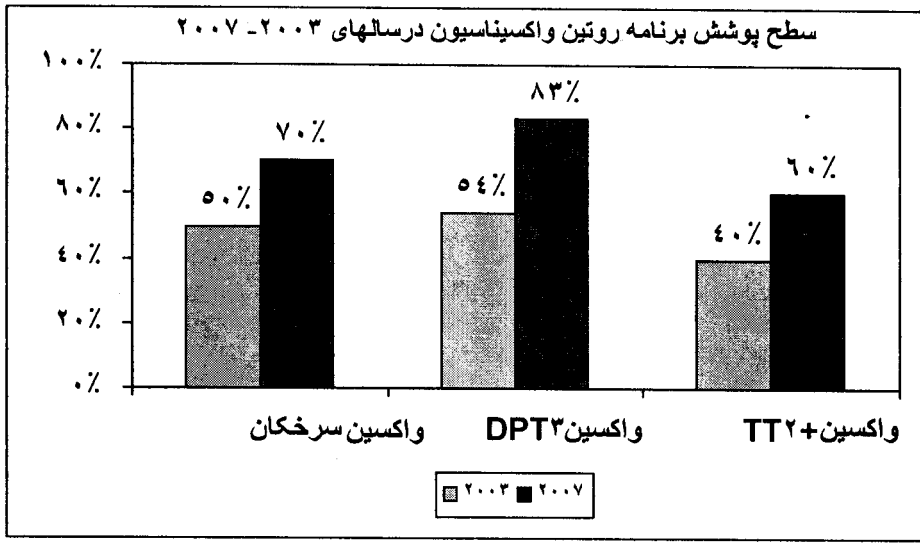

- به منظور جلوگیری از مصاب شدن به ملاریا درجریان سال ۱۳۸٦ درننگرهار، لغمان، خوست، بغلان، کندوز وتخار اضافه تراز ۳۲۰ هزار پشه خانه مشبوع شده توزیع شده است. برعلاوه درحدود ۵۰ هزار پشه خانه توسط ادویه حشره کش درمناطق مذکور مشبوع گردیده است. همچنان پروگرام وسیع برای بلند بردن سطح آگاهی جامعه درتمام مناطق که درآن خطر مصاب شدن به مرض ملاریا وجود دارد به راه انداخته شده است. درنتیجه سعی وتلاش دوامدار برای کنترول ملاریا درجریان چند سال اخیر کاهش قابل ملاحظه در وقوعات مرض به ملاحظه میرسد. تعداد واقعات ملاریا ویواکس از ۳۳۰۰۸۳ درسال ۲۰۰۲ به ۷۹۹۱۳ و ۷۹۵۷٤ درسال های ۲۰۰٦ و۲۰۰۷ بالترتیب تنقیص قابل ملاحظه نموده است.
- تعداد واقعات ملاریا فلسی پارم از ۸٤۵۲۸ درسال ۲۰۰۲ به ٦۲۱٦ و٦۰۹۸ درسالهای ۲۰۰٦ و۲۰۰۷ بالترتیب تنقیص نموده اند.
- درجریان سال ۱۳۸٦یگانه شیوع غیر معمول مرض (Outbreak) ملاریا از شهر فیض آباد بدخشان گزارش داده شده است، که در اثر سعی وتلاش به موقع مسئولین درجریان دوهفته کنترول گردید.
- درسال های ۱۹۹۰ درحدود ۲۰% واقعات ملاریا را شکل وخیم ملاریا (فلسیپارم) تشکیل میداد. خوشبختانه درنتیجه تطبیق پروگرام های موثر برای کنترول ملاریا وقوعات ملاریای وخیم که میتواند سیر کشنده داشته باشد درسال ۱۳۸٦ به ۲% تمام واقعات ملاریا تقلیل یافته است، قابل ذکر است که ۲۰% واقعات ملاریا را شکل وایواکس و۷۸% باقی مانده آنرا شکل کلینیکی مرض تشکیل میدهد.
- نظارت دوامدار از موثریت ادویه ضد ملاریا در ولایات ننگرهار، تخار وفاریاب.
- پروژه تحقیقاتی کنترول ملاریا به سطح خانه ملاریا در ولایت کندز.
- پروژه مشترک تحقیقاتی بین کشور های افغانستان، ایران وپاکستان برای تعین نمودن انواع پلازمودیم وایواکس درمنطقه.
- الی ختم سال ۲۰۰۷ درتمام مراکز مشوره دهی وآزمایش داوطلبانه حدود ۲٤٤۱۵ آزمایش جهت اچ، آی، وی اجرا گردیده واز جمله این صرف ۱۲۲ واقعه اچ، آی، وی گزارش شده است. درسال ۲۰۰۷ درتمام مراکز مشوره دهی (VCT) ٦۹ واقعه ثبت گردیده است. ازجمله واقعات مثبت گزارش شده، ۳۳ آن از مرکز مشوره دهی وآزمایش داوطلبانه جلال آباد، ۲٦ آن از ولایت هرات، ۹ آن از ولایت کابل وصرف یک واقعه از ولایت بلخ گزارش شده است. همچنان باید تذکر نمود که ازجمله این ٦۹ واقعه ۷۱% آنها مردان و۲۹% آنرا زنان تشکیل میدهد.

(c) ketabton.com: The Digital Library

- اکنون مراکز مشوره دهی ومعاینات داوطلبانه بخاطر اچ، آی، وی و ایدز درپنج شهر مختلف (کابل، جلال آباد، مزارشریف، هرات وبدخشان) موجود می باشد.
- توزیع ۲۰۰۰۰ کیت (بسته) های تشخیصیه برای دریافت ویروس HIV، بیماری زردی نوع B وC و بیماری سفلیس برای تمام بانک های خون درافغانستان.
- وزارت صحت عامه درهمکاری با وزارت مبارزه علیه موادمخدر وموسسات غیر دولتی تخمیناً ٤٠ مرکز خدمات معتادین را فراهم کرده است که این مراکز توانسته اند درمدت دوسال ۱۳۸۵ الی ۱۳۸٦ به تعداد ۵۰۰۰ معتاد را تداوی نمایند.
- توزیع ٦ ملیون تابلیت محو کرم امعاء به مکاتب ۳٤ ولایت کشور.
- تطبیق پروگرام عاجل کلورینشن وتعلیمات نظافت درساحات سیلاب زدهٔ شهر کابل (نواحی ۳،۵،۷،۹،۱۳،۱٦) که درنتیجه به تعداد ۲٦۷٦ حلقه چاه کلوریشن گردیده وبرای ۲۱۱۱۲۱ تن از هموطنان طی ۱۹۸۹٦ میتنگ، آگاهی درمورد آب آشامیدنی، حفظ الصحه شخصی ومحیطی داده شده است. به تعداد ۱٤۵۰۷۰ تابلیت کلورین برای پاک سازی آب وبه تعداد ۱۷۹۸۸ پاکت ORS برای مصابین اسهال توزیع گردیده است.
- سروی ۸۲ کلینیک اساسی صحی BHC زون مرکز(کابل، پروان، کاپیسا، پنجشیر، لوگر و وردک) از نگاه تسهیلات آب وحفظ الصحه.
- اخذ ۳٤۸ سمپل آب از دوایر دولتی، مخازن ریاست آبرسانی، دوایر غیردولتی جهت معاینات لابراتواری که ازجمله ۱۰۷ سمپل آن ملوث بوده که درزمینه هدایات لازم ارائه گردیده است.
- توزیع ۱٦۱۸۷۰ دانه تابلیت کلورین (هرتابلیت برای ۵ لیتر آب) و۲۳۲۰ کیلوگرام پودر کلورین برای ۹۱۲۰ فامیل جهت دسترسی به آب آشامیدنی صحی وبه منظور ضد عفونی نمودن منابع آب مخازن آبرسانی شفاخانه های ولایت کابل وهمچنان برای مراجعین که غرض ضد عفونی نمودن آب آشامیدنی شان به وزارت صحت عامه مراجعه کرده بودند.
- توزیع ٤۵٦۰ ورق پوستر و ۱۳۲۵۰ ورق لیفلیت تبلیغاتی به منظور بلند بردن سطح آگاهی ومراعات نمودن حفظ الصحه برای هموطنان درجریان کمپاین ها.
- تجزیه ۱۱٤۸ قلم مواد غذائی مختلف النوع.
- تجزیه کیمیاوی ۲۹۰ نمونه از آبهای آشامیدنی.
- تجزیه بکتریالوژی ٤٤۰ نمونه از آبهای آشامیدنی (صرف تشخیص E. Coli).
- توزیع ویتامین A به ۹,٦ ملیون طفل وکاهلان.
- مقدار مجموعی ادویه اکمال شده برای تسهیلات صحی درحدود ۱۱۷۰ الی ۱۳۷۰ تن برعلاوه حدود ۱۰۰۰ تن به تسهیلات صحی ثانویه وثالثه.
- رهنمود عملی برای کنترول اسهالات حاد وکولرا.
- درمجموع ۲٤٤۲ واقعات امراض ساری وشیوع های امراض ساری درجریان سال تاکنون تحت معالجه وتداوی قرار گرفته اند ودرین جریان صرف ٤۲ واقعه فوتی ثبت شده است.
- آغاز نمودن پروگرام کنترول مرض تراخم وتطبیق ستراتیژی مسئون برای کنترول مرض در ولایت تخار (سروی خانه به خانه، تعلیمات صحی، تشکیل شورای محلی برای حفظ الصحه محیطی، ترین نمودن پرسونل طبی غرض تشخیص مرض، توزیع ادویه Azithromax برای واقعات فعال وافراد معروض به خطر مرض وعملیات چشم بیش از ۱۰۰ تن مریضان ترخیازس).
- راه اندازی کمپ های چشم (Eye Camp) برای تداوی وجراحی امراض چشم در ولایات (ننگرهار، کندز، بغلان، پکتیا وفاریاب) وعملیات واعاده نمودن رویت بیش از ٦۵۰ تن افراد که از سبب پرده چشم یا کترکت نابینا گردیده بود، توزیع بیش ۵۰۰ جوره عینک برای ضرورتمندان وتداوی بیش ۷۵۰۰ تن از مریضان چشم بطور رایگان.
- تهداب گذاری انستیتیوت جدید عرضه خدمات چشم درکابل به کمک مالی موسسه ویژن انترنشنل (International Vision).

(c) ketabton.com: The Digital Library

- تکمیل پلان کاری دوساله وتهیه رهنمای عمومی برای تطبیق ستراتیژی تداوی توبرکلوز برای سکتور عامه وخصوصی درافغانستان.
- توزیع مواد مربوط به PPM ونظارت از پروژه های امتحانی آن درکابل ومزارشریف.
- سوپرویژن از فعالیتهای تعلیمات صحی در ولایات کابل، بلخ وسرپل.
- تهیه مسوده مودل درسی نظارت ومراقبت (Supervision & Monitoring) جهت بهبودی فعالیت های توبرکلوز درکشور.
- تهیه پلان نظارتی وفرستادن تیم های نظارتی مطابق تقسیم اوقات جهت ارزیابی فعالیت های توبرکلوز از سراسرکشور.
- درمجموع ۲۸۷٦۹ واقعه توبرکلوز تشخیص گردیده که از آن جمله ۱۸٦٦۸ آن را خانم ها تشکیل میدهد.
- مراکز تداوی سوء تغذی شدید در ولایات بامیان، دایکندی، پکتیا (گردیز وچمکنی)، پکتیکا و میدان وردک و ولسوالی دره صوف ولایت سمنگان ایجاد گردید. که جمعاً بتعداد ۳٤ مرکز تداوی سوء تغذی شدید در ۲۸ ولایت بصورت فعال وجود دارند وبتعداد ٤۹۸۰ طفل مصاب سوء تغذی شدید در این مراکز بستری وتداوی گردیدند.
- ۱۲,۹ متریک تن پریمکس از طریق سازمان غذائی جهان خریداری وبه سیلو ها ونان پزی ها توزیع گردید.
- سروی دانش، عادات و رویه (KAP Survey) درمورد پروگرام غنی سازی آرد گندم با ویتامینها ومنرالها انجام شد.
- لابراتوار ویرولوژی به کمک مالی وتخنیکی مرکز کنترول و وقایه امراض اتلانتا وموسسه نامرو-تری ایجاد شده است.
- برای استفاده درست از وسایل مدرن این لابراتوار وبرای اینکه این سیستم برای همیشه درکشور باقی بماند انستیتوت صحت عامه ٤نفر تکنیشن را درخارج از کشور آموزش داده است.
- هکذا لابراتوار ویرولوژی انستیتوت صحت عامه توانسته است که به تعداد ٥۰ ویروس انفلونزای B را دراین مدت از نمونه ها، ارسالی ولایاتی کابل، ننگرهار، بامیان وکندهار تجرید نماید. یک نمونه از این نمونه ها به مرکز کنترول و وقایه امراض در اتلانتا ارسال شده است تا درساختن واکسین انفلونزای فصلی از آن استفاده شود. این اولین باری است که ویروس انفلونزای موسمی تایپ بی در داخل افغانستان تجرید شده است.
- سیستم آگاهی دهی فوری از امراض که فعلاً در ۳٤ ولایت کشور حضور دارد. طی یک سال گذشته توانسته است که به تعداد ۱٥۷ شیوعات (مشکوک) امراض مختلفه را ارزیابی بررسی واز طریق بخش های مختلفه وزارت محترم صحت عامه پاسخ مناسب تهیه بدارد. قابل یاد آوری است که این سیستم درهر دوروز تقریباً یک اپیدیمی مشکوک را درسال جاری ارزیابی کرده است که تعداد مجموعی آن درهشت حوزه مختلف به ۱۷۷۰ واقعه میرسد.

٤- دربخش اعمار وبازسازی مراکز وتأسیسات صحی:

- درمجموع برای سال ۱۳۸٦ به تعداد ۱۹۰ باب تعمیر سهولت های مختلف صحی پلان گذاری گردیده بود. که ازجمله کار اعمار ۱۲۷ باب آن آغاز گردیده است وتافعلاً کار ساختمانی ۷۷ باب آن به پایه اکمال رسیده است. یکتعداد این سهولت ها درمراحل مختلف اکمال میگردد، یکتعداد آنها درمراحل نهائی تکمیل اسناد میباشند وتعداد محدود شان به نسبت عدم دسترسی به منابع مالی، کاراعمار شان، تمویل نشده است.

٥- دربخش خدمات معالجوی:

- به تعداد ٤۱٤۲ واقعات مختلف طب عدلی تحقیق وتدقیق شده است.
- آغاز خدمات صحت روان در ولایت کاپیسا، نظارت حداقل ماهانه از تسهیلات صحی.
- آغاز عرضه خدمات صحی مدغم در ٦۲ تسهیلات صحی.

(c) ketabton.com: The Digital Library

- اکمالات ادویه و وسایل طبی به مراکز صحی، شفاخانه ها ومراکز صحی ولایات مربوط پروژه میکانیزم تقویتی.
- عرضه خدمات با کیفیت شفاخانه ئی.
- میزان اشغال بستر درشفاخانه های مربوطه در ٦٩٥ بستر از ٦٣% درسال ٨٥ به ٧٠% افزایش را نشان میدهد.
- به تعداد ٢٢٩٠ نفر درمرکز مشوره دهی دوستانه صحت باروری در پولی کلینیک مرکزی درجهت بهبود صحت جوانان عرضه خدمات گردیده است.
- شفاخانه های سمنگان وسرپل که به سطح شفاخانه های ولسوالی عرضه خدمات صحی مینمودند به سطح شفاخانه های ولایتی ارتقا وتحت ریفرم قرار گرفته اند.
- درمجموع ٥٢٩٠٣٢٩ تن از هموطنان ما از خدمات مختلف صحی درشفاخانه های کابل مستفید شده اند که خدمات مذکور شامل معاینه، تداوی، فزیوتراپی، عملیات های کبیر وصغیر، معاینات لابراتواری، اکسری، التراساوند، واکسیناسیون، رادیوگرافی، معاینات خون واستفاده از خدمات امبولانس میباشد.
- بتعداد مجموعی ١٧٢٥٣٠٠٥ تن از مریضان واستفاده کننده گان عرضه خدمات اساسی صحی، معاینه، تداوی ویا از خدمات مختلف دیگر، درتمام مراکز صحی مستفید شده اند.
- ایجاد وافتتاح هفت باب کلینیک شخصی بستردار در ولایات مختلف کشور که عملاً فعالیت دارند.
- ایجاد وافتتاح هشت باب مرکز های تشخیصیه درمرکز و ولایات که عملاً فعالیت دارند.
- ایجاد وافتتاح هفت باب کلینیک شخصی بستر دار درشهر کابل که عملاً فعالیت دارند.

٦ـ دربخش نظارت وارزیابی ورسیده گی به سکتور خصوصی:

- تحکیم سیستم اداری در سطوح ولایتی وجلوگیری از سوء استفاده، فساد اداری واستفاده معقول از منابع موجود دولتی وبررسی وضعیت صحی ولایات بدخشان، تخار، کندز، بغلان، نورستان، کنر، غور، هرات، نیمروز، میدان وردک، بلخ وفراه ودرنتیجه چگونگی تطبیق پالیسی های وزارت، قوانین نافذه کشور بررسی وارزیابی گردیده است.
- راه اندازی سروی ملی قوای بشری درساحه خدمات ولادی نسائی به سطح کشور به همکاری موسسه Hope World Wide ازمعلومات متذکره در پلان گذاری، نظارت ، مانیتورنگ وارزیابی عرضه خدمات ولادی نسائی درآینده استفاده خواهد شد.
- تطبیق درست و موثر لوایح وظایف به منظور عرضه خدمات صحی با کیفیت درجهت نظارت، مانیتورنگ، ارائه فیدبک به موقع به موسسات تطبیق کننده مجموعه عرضه خدمات صحی اساسی (BPHS).
- تهیه وسایل دفتری (جنراتور، کامپیوتر، کامره های عکاسی، فرنیچر، انترنت وسایر وسایل IT) به ریاست عمومی صحت عامه ولایات وریاست های صحت عامه ولایات ١٠ گانه مربوط اتحادیه اروپائی (EC).
- تهیه فورمه های ارزیابی ومانیتورگ (Supervision & Monitoring Tool) واصطلاحات مروجه صحت عامه (Glossary of Public Health).
- نظارت تقویوی وحمایوی از ١٣ ولایت کشور از قبیل کابل، هرات، کاپیسا، پنجشیر، بدخشان، بلخ، سمنگان، بامیان، لوگر، میدان وردک، پروان، بغلان واقدام درحل مشکلات آنها.
- مانیتورنگ از اکثریت مراکز صحی وشفاخانه های ولایتی توسط مشاورین ریاست قرارداد ها وکمک های بلاعوض.
- ازتعداد ٧٠٠٣ باب دواخانه بررسی وکنترول، صورت گرفته است که درنتیجه ١٨١٦ باب آن بخاطر تخلف مسدود شده ومجازات لازم طبق قانون داده شده است.
- همچنان غرض تطبیق مقرره جدید از (١٤٦) باب مسولین دواخانه ها از شروع سال تعهدات اخذ گردیده است.

(c) ketabton.com: The Digital Library

- ١٢ قلم مواد خوراکه ومشروبات غیر الکولی تاریخ گذشته وبی کیفیت که بیشتر ازیک تن را احتوا مینماید از سطح شهر کابل جمع آوری گردیده است.
- به مقدار بیشتر ازچهل وهشت ونیم تن ادویه بی کیفیت وتاریخ گذشته جمع آوری شده از بازار درکابل و ولایات مختلف، که شامل ٢٨٥٤ قلم میشد، هدرشده است. هکذا دواهای خودسر آنانیکه روی سبد ها درسطح شهر کابل بفروش میرسید، جمع آوری گردیده است. هکذا درنتیجه تفتیش ونظارت، بتعداد ٧٨١ کارتن ادویه که شامل ٤٥ قلم ادویه وبه مقدار بیشتر ازیک تن موادغذائی بی کیفیت هدر گردیده است.
- اسناد ٤٢٢ باب دواخانه درمرکز و ولایات به ارتباط ایجاد، انتقال، خرید وفروش طی مراحل گردیده است.
- به تعداد ٤٩٢ قطعه جواز به دوکتوران وسایر پرسونل طبی، توزیع شده است.
- ازتعداد ٣٣٠٧ باب معاینه خانه های شخصی، لابراتوارها، کلینیک های تشخیصیه وشفاخانه های معالجوی، بررسی صورت گرفته است که درنتیجه ٨٨١ باب آن بخاطر تخلف مسدود شده ومجازات لازم طبق قانون داده شده است.
- به تعداد ٤٧٠ باب کلینیک تشخیصیه ولابراتوار های طبی درمرکز و ولایات ایجاد ویا انتقال شده است.
- توسعه وانکشاف دیتابیس ملی سیستم معلومات صحی آموزش ونصب دیتابیس ذکر شده در ولایات تخار، بغلان، جوزجان وبلخ.
- جمع آوری، پروسس وتوحید ارقام بیش از ١٠٠٠ مرکز صحی سراسر کشور در دیتابیس تحلیل وتجزیه گردیده است.
- به تعداد ١٣٢٨٢ قلم ادویه بعداز ارزیابی های لازم اجازه توریدداده شده است.
- به تعداد ٧٠٧٥ قلم دوا به منظور تثبیت کیفیت به ریاست محترم لابراتوار کنترول دوا وغذا فرستاده شده است.
- به تعداد ٢١٦٩ قلم دوا از شرکت های مختلف از طریق مدیریت تعیین قیمت ادویه، قیمت گذاری وبه مرجع اش ارسال گردیده است.
- به تعداد ١٨٥٤ قلم ادویه وسامان آلات موسسه غیر دولتی بعد از طی مراحل قانونی از گمرک خروج گردیده است.
- به ٥ کارخانه تولیدی ادویه در داخل کشور موافقه احداث داده شده است.
- به ٣١ باب شرکت امتیاز توریدادویه صادر گردیده است که از این بابت مبلغ ١٢٤٠٠٠٠ افغانی عواید وارد خزانه دولت گردیده است.
- ٢٤ نماینده گی فروش ادویه شرکت های توریدی در ولایات اجازه فعالیت حصول نموده اند.
- ٣٤٩ دواخانه جدید درمرکز و ولایات بعد ازطی مراحل قانونی افتتاح گردیده است که ازاین بابت مبلغ ٣٤٣٧٠٠٠ افغانی عواید شامل خزانه دولت گردیده است.
- ٢٧ باب دواخانه به محلات جدید بعد از طی مراحل قانونی انتقال گردیده است.
- به اساس درخواست شرکت های توریدی، موسسات غیر دولتی وریاست محترم صحیه اردو به تعداد ٧٩ قلم ادویه مخدر وتحت کنترول بعد از فیصله بورد محترم عالی دوائی اجازه توریدصادر گردیده است.
- ١٠ قلم ادویه مخدر وتحت کنترول جهت تجزیه به کوالتی کنترول فرستاده شده است.
- ١١ قلم دوا مخدر وتحت کنترول از گمرکات اجازه خروج را حاصل نموده است.
- دومورد ادویه تقلبی کشف وجهت طی مراحل به ارگان های قضائی فرستاده شده است.
- فابریکات تولیدی، شرکت های توریدی وسایر تاسیسات دوائی توسط نماینده های این ریاست بررسی گردیده است ودرموارد معین هدایت لازم صادر گردیده است.
- بازدید هیئت رئیس امور دوائی از اجراات گمرکات ونحوه سمپل گیری در ولایت مرزی وصـــــدور

(c) ketabton.com: The Digital Library

هدایات لازم درموارد معین جهت بهبود عرضه خدمات دوائی درکشور.

- صدور اخطاریه به کمپنی های تولیدی ادویه: رویال هندوستان، کمبوتیک هندوستان، عبیدی ایران، کوثرایران وامین دارو ایران به منظور تکمیل اسناد راجستریشن آنها دراین ریاست.
- صدور اخطاریه به کمپنی A-Z پاکستان جهت جلوگیری از اشتباه سیستمیک درمورد پرکاری استندرد سیروم های تولیدی شان.
- ترتیب پروپوزل های پروژه ارتقاء فرهنگ استفاده معقول ادویه.
- ترتیب پروپوزل درمورد ارتقاء کیفیت ادویه تولیدی.
- ترتیب پروپوزل طبابت سنتی.
- طرح وتدوین وطبع لفلیت معرفی واهمیت ادویه اساسی واستفاده معقول ادویه که به تیراژ دوهزار قطعه چاپ وتکثیر گردیده است.
- تدوین رهنماء استندرد به سویه ملی برای تنظیم واداره ستاک دوائی.
- ترتیب ونشر لست های ادویه اساسی ومجاز ازطریق ویب سایت وزارت صحت عامه.
- ترتیب دیتابیس (Data base) به کمک موسسه محترم تک سرف (Tech- Serve).
- تکثیر لست ملی ادویه اساسی ومجاز.
- تکثیر وتوزیع فورمولیرملی افغان.
- تهیه کتاب فارمسی کلینیک وکوریکولم درسی از انستیتوت غضنفر وفاکولته فارمسی.
- تخمین مصارف از بودجه انکشافی وعادی درسال ۱۳۸۷.
- ثبت وراجستر فارمسست ها ومعاونین آنها.
- تکثیرقوانین ومقررات جدید ازطریق مدیریت عمومی صدورجواز دواخانه ها وریاست قوانین.
- تدویر کورس رهبری (Leader ship) برای پرسونل انستیتوت فارمسی ابن سینا(API) به کمک موسسه محترم تک سرف (Tech Serve).
- ترتیب وتدوین طرزالعمل ادویه گیاهی وموادمعدنی.
- تدوین وترتیب لایحه عمده فروشی ها وادویه گیاهی.
- نظارت ازکار دیتابیس قوای بشری وهمکاری در راجستر نمودن کارمندان سکتور.
- ارزیابی اجراات شفاخانه های کشور مطابق پلان وزارت صحت عامه ودایر نمودن نخستین تریننگ ارزیابی اجراات شفاخانه نی صورت گرفت که درآن مجموعاً ٤٨ نفر اشتراک داشتند که باختم شدن تریننگ تیم ها تقسیم بندی بولایات اعزام گردیدند که بعد از آزمایش ساحوی مرحله اول ارزیابی شفاخانه ها درکشور آغاز وبه مدت چهل روز تکمیل شد که دراین ارزیابی ٣٦ شفاخانه درمرکز و ولایات شامل بود.
- تجزیه ٧٦٥٦ قلم ادویه وتجزیه ١١٤٨ قلم مواد غذائی مختلف النوع.
- تجزیه کیمیاوی ٧٣٠ نمونه از آبهای آشامیدنی.
- به حدود ٣٠ مراکز تشخیصیه بازدید شد وسیستم اطمینان کیفی ارزیابی گردید. (کابل وحوزه هرات وحوزه کندز).
- به راه اندازی پروژه تحقیقی درمورد عوامل تعیین کننده عدم قبولیت دربین مریضان توبرکلوز در افغانستان (درسه ولایت حوزه مرکزی توبرکلوز).
- به راه اندازی پروژه تحقیقی درمورد اهمیت دواخانه های شخصی در تداوی مریضان توبرکلوز درحوزه مرکزی(درشش ولایت حوزه مرکزی).

٧- دربخش رسیده گی به وقایع عاجل:

- تهیه وترتیب پلان پاسخ به حالات اضطراری به خصوص آماده گی پاسخ به وقوع سیلاب های احتمالی ودرنتیجه تلفات ناشی از سیلاب ها وسایر حالات غیرمترقبه به صورت قابل ملاحظه پائین آمده است.

(c) ketabton.com: The Digital Library

- ارسال تعداد ١٤ عراده شفاخانه سیار با یک یک پایه ماشین اکسریز پرتاتیف معه شصت قلم ادویه برای واقعات عاجل ولایت های نیمروز، هرات، قندهار، ننگرهار، کنرها، بدخشان، پکتیکا، فاریاب، بادغیس، دایکندی، خوست، غزنی وکابل که شفاخانه سیار متذکره ازکمک بلاعوض کشور همسایه پاکستان به صحت عامه کشور امداد گردیده است.
- برای ولایت های بغلان، پکتیکا، ننگرهار، سرپل، پامیرخورد کلان و بدخشان مقدار ادویه وملزمه طبی ارسال گردیده وموازی دوتن ادویه نیز به سیلاب زده گان ولایت کنرها با تیم های صحی ارسال گردیده است. وضمناً به اساس درخواست محترم زلمی مجددی نماینده بدخشان یک عراده کلینیک سیار شصت قلم ادویه ملزمه طبی ١٠٠٠ تخته کمپل ومواد غذائی از طریق کشور تاجکستان به پامیر خورد کلان ارسال گردیده است.
- توزیع ٢٠٥٨ قلم ادویه وملزمه طبی درحدود ١٠٤,٥ تن مواد مختلف به قیمت مجموعی ٢١٠٩٥٦٠٠٢ افغانی به تمام تاسیسات صحی سرتاسری مانند ولایات سرپل، تخار، بدخشان، غزنی، غور، هرات، نیمروز، قندهار، ننگرهار، کندز، کنر، فاریاب، بادغیس، دایکندی، خوست، پکتیکا، پکتیا وکابل مواد متذکره ارسال وتوزیع گردیده است.
- به صحت عامه هرات، پکتیا، پکتیکا وغور به تعداد ٥٥٠ تخته کمپل ١٠٠ تخته دوشک ١٠٠ تخته بالشت، ١٠٠٠ متر تکه و٢٥ کیت کمک اولیه که شامل ٣٠ قلم ادویه وملزمه طبی با تیم ٨ نفری که مشتمل از دوکتوران ونرسها میباشد به آن ولایات اعزام گردید وهمچنان به تعداد ١٦٥ تخته کمپل وبسکیت برای اطفال وخانمها دربندش شاهرا کابل- جلال آباد توزیع گردیده است.
- توزیع مقدار (٢٠تن) بیسکویت مقوی برای (٢٠٠٠٠٠) مادر شیرده وتعداد (٤٠٠٠٠٠) اطفال مصاب به سوء تغذی.
- تهیه مواد مغذی (بیسکویت) به ارزش ٥٠٠٠٠ دالر امریکائی، که ارسال آن آغاز شده است.
- کیت های ایمرجنسی ایکه برای کنترول امراض ساری وایمرجنسی های امراض ساری وحوادث غیر مترقبه از طریق اداره سازمان جهانی صحت (WHO) درهماهنگی با وزارت صحت عامه درسطح حوزه ارسال واز آنجا حسب ضرورت واقعات به ولایات مربوطه ونواحی ایکه ایمرجنسی رخ داده است توزیع گردیده است.
- ذخیره کیت های ایمرجنسی وادویه جات ایمرجنسی درزون ها.
- اداره یونیسف درهماهنگی با ریاست وقایه وکنترول امراض وآماده گی برای حوادث غیر مترقبه اخیراً مساعدت های لازم را در ارتباط امراض زمستانی در ولایت هرات نموده است که برای ٢٠٠٠٠ واقعات مریضی درسه ماه آینده کفایت مینماید.
- اعلان حالت اضطراری در ١٤١٠ تسهیل صحی موجود در سراسر کشور.
- آماده نمودن ٣٢٦ تیم های سیار صحی در ولایات: هرات، فاریاب، بادغیس، جوزجان، بغلان، سرپل، غور، دایکندی، بدخشان، تخار، پکتیا، پکتیکا، بامیان، لوگر، کابل، بلخ، کندز، سمنگان، کنر ونورستان که اکنون تعداد همین تیم های سیار به ٤٨٨ تیم درسراسر کشور گردیده است.
- ارسال مقدار(١٠) تن ادویه به ولایات هرات، بادغیس، غور، بدخشان، پکتیا وغزنی.
- توظیف ٢ تیم طبی تخصصی به ولایت هرات غرض کمک به آسیب دیده گان سرما در ولایت هرات.
- ایجاد وارد جدید جراحی موقت درهرات با ظرفیت تعداد ١٠٠ بستر که ظرفیت فعلی آن به ١٥٠ ارتقاً داده شده است.
- ایجاد شبکه همکاری بین الولایتی که محور آنرا یکی از ولایات بزرگ کشور تشکیل میدهد به منظور کمک به ولایات همجوار.
- تأمین هم آهنگی های لازم به منظور رسیده گی به نقاطی که احتمالاً بندش راه های مواصلاتی آن متصور است از طریق حمایت های ترانسپورتی هوائی امور مربوط اکمالات ولوژستیک.
- جلب همکاری های لازم قوای ایساف، ناتو وائتلاف به منظور اکمالات هوائی وسایر همکاریهای ممکن.

(c) ketabton.com: The Digital Library

- جلب همکاری های بین المللی وکشور های دوست در راستای مساعدت های غیر دوائی که در تأمین حفاظت صحت نقش برجسته ومهم دارد.
- ارائه تعلیمات وتبلیغات صحی.
- تهیه ۳ کیت بزرگ واقعات تراوما وترضیضات.
- تهیه ۷۹ کیت برای واقعات امراض حاد طرق تنفسی در مقطع زمانی چند هفته محدود.
- اکمال مجدد مراکز صحی با مقادیر ادویه مورد نیاز، برای پاسخگوئی به واقعات سیلابها.
- تدویر جلسات هماهنگی با مراجع محترم.
- اعزام ۱۰ امبولانس وتیم صحی از ولایات پروان وکاپیسا به محل واقعه انتحاری ولایت بغلان.
- هماهنگی درحوادث انتحاری ولایات قندهار، هلمند، خوست و ننگرهار.
- رسیده گی به وضعیت صحی عودت کننده گان اجباری از کشور ایران.
- رسیده گی وپاسخگونی به حوادث سیلاب ها واثرات بعدی صحی سیلاب ها.
- رهنمود وپلان عملیاتی آماده گی ومقابله با آب خیزی ها وسیلاب ها.
- پلان وپروپوزل برای آماده گی برای حوادث غیر مترقبه برای سال ۱۳۸۷ خوشبختانه منظوری بودجه آن بحدود ۵۰۰,۰۰۰ دالر منظور شده است.
- برای ایجاد یک سیستم دوامدار برای آماده گی وجوابگوی به اپیدیمی های مرض انفلونزای پرنده گان و دیگر امراض در افغانستان، وزارت صحت عامه ۳٤ تیم جوابگوی عاجل را در ۳٤ ولایت کشور در ٤ بخش تربیه نمود. قابل یادآوری است که برعلاوه از این تیم های پاسخگوئی اضطراری ولایتی وزارت صحت عامه افغانستان ۸ تیم ریزرف را در ۸ ولایت عمده که در واقعیت مرکز حوزه های صحی وآگاهی دهی فوری از امراض میباشد تربیه نموده است. این تیم ها درزمان مورد نیاز به ولایاتی که لازم اند ارسال خواهند شد. که تیم های مذکور متشکل از آمر کنترول امراض، فوکل پاینت بخش تبلیغات صحی ونشرات، تکنیشن لابراتوار ویک نفر وترنر وزارت زراعت میباشد.
- مساعدت یک یک تخته کمپل لباس طفلانه روی پاک، شیر، بسکیت، روجائی ویک سیت ضروریات اولیه برای محبوسین طبقه اناث محبس زنانه پل چرخی واطفال شان کمک ومساعدت گردیده است.

۸- دربخش قوای بشری وبلند بردن ظرفیت های کاری:

- به تعداد مجموعی ۱۰۰۰ تن از پرسونل وزارت صحت عامه طی ۱۲ ماه سال جاری از طریق پروسه رقابتی کمیسیون اصلاحات اداری (PRR) استخدام شده اند. مجموع افراد که از طریق این پروسه استخدام شده اند به ۳۹۱۹ تن میرسد. همچنان ارزیابی ۲۳ رئیس صحت عامه ولایتی مطابق به فورمه های ستندرد ارزیابی که کمیسیون مستقل اصلاحات اداری، تهیه داشته است، تکمیل گردیده است. هکذا پیشنهاد ۲۱۰۰ پست باقیمانده در ولایات غرض PRR، صورت گرفته است.
- به تعداد مجموعی ٤٦۷ تن در انستیتوت های متوسطه طبی مرکز و ولایات جذب شده اند که ازجمله ۲٤۹ تن آن ذکور و۲۱۸ تن آنها از طبقه اناث میباشند.
- تقسیمات تعداد ۲۳۰ تن نرس، قابله وفارمسست، به ولایات مختلف صورت گرفته است. برعلاوه ۲۰۱٦ جلد دفاتر سوانح کارکنان جدیدالتقرر وحریق شده ترتیب شده است.
- درپنج کورس تعقیبی بعد از آموزش (Follow up afrer training) برای پنج ولایت به تعداد ٦۲ تن از کارکنان صحی و سوپروایزران آموزش دیده اند.
- ۱٤تن از تسهیل کننده گان مستعد از دوولایت دریک کورس آموزش برای تسهیل کننده گان به صفت تسهیل کننده آموزش دیده اند.
- به تعداد ۱۵ کورس یازده روزه کنترول امراض (Case management) به همکاری مالی موسسات عرضه کننده خدمات صحی وسازمان صحی جهان تدویر شده است که درآن به تعداد ۳۱۹ تن کارکن صحی آموزش دیده اند.
- ستراتیژی اداره مدغم امراض روانی طفولیت (IMCI) درین سال به شش ولایت، ۷٤ ولسوالی و۲۵۰ مرکز صحی گسترش یافته است.

(c) ketabton.com: The Digital Library

- چهار کورس بتعداد ۸۰ نفر سرگروپ ها درمورد اضرار تنباکو برای جوانان در مرکز مشوره دهی دوستانه صحت باروری وزارت صحت عامه ومرکز آگاهی ومشوره دهی معینیت محترم جوانان تدویر گردیده است.
- آموزش ماسترترینران درکورس سه روزه رهنمود صحی معلمین.
- شامل ساختن حدود ۱۳۰۰۰ کارمندان صحی در دیتابیس قوای بشری. درمجموع حدود ۲٤۰۰۰ از کارمندان سکتور صحت شامل دیتابیس قوای بشری میباشد.
- تطبیق پروسه آزمایش در مجموع ۲۰ مکتب قابلگی (قابله جامعه وقابله شفاخانه).
- اخذ امتحان تخصص جامع از تعداد ٤٥۰ نفر دوکتوران که دوره معینه ترینگ خویشرا از شفاخانه های شهر کابل و ولایات بلخ، ننگرهار، هرات، کندز وکندهار تکمیل نموده اند.
- اخذ امتحان کانکور ترینری از تعداد ۹۲ نفر متخصص.
- اخذ امتحان ۱٤۸ نفر دوکتوران دربخش التراسونوگرافی.
- اخذ امتحان شمول پروگرام تخصص- ترین های پرنسیب داخله، جراحی وطب عدلی از حدود۸۵۰ نفر دوکتوران امتحان شمول (کانکور ترینگ) پروگرام تخصص اخذ گردید.
- اخذ امتحان اسناد تحصیلی خارج مرز وموسسات راجستر شده داخل کشور تعداد ٦٤۳ نفر.
- تطبیق پروسه آزمایش وتصدیق testing and certification (ارزیابی اسناد ومدارک پرسونل صحی متوسط که در سیستم غیر دولتی تربیه شده اند) حدود ۵۸۰ نفر شامل کتگوری های مختلف پرسونل متوسط طبی دراین پروسه اشتراک نموده بودند.
- تخلیه بست های تربیوی مرکز حدود ۳۵۰ متخصص از کتگوری های مختلف به ولایات معرفی گردید.
- امور ریاست های صحت عامه ولایتی ومسؤلین صحی ولایتی (PHOs) مطابق به فورمه ستندرد اصلاحات اداری ارزیابی گردیده است افراد واجد شرایط در پست های مورد نیاز استخدام گردیده اند.
- نظارت وارزیابی اجراات ریاست های صحت عامه ومنسوبین صحی ولایتی (PHOs).
- تدویر اولین ورکشاپ سه روزه ملی آگاهی ابتکار صحت مکاتب برای ماستر ترینران ولایتی معارف.
- ارتقای ظرفیت کاری پرسونل تسهیلات صحی شامل پروگرام صحت شهری که به تعداد ۳۰۰ نفر دربخش های مختلفه ترینگ دیده اند که عرضه خدمات با کیفیت وستندرد درتسهیلات صحی مربوطه ارائه بدارند.
- تدویر ورکشاپ توجهی برای ناظمین صحی ولسوالی ها وآگاه ساختن ناظمین صحی جدید الاستخدام با پروسه های کاری، پالیسی وستراتیژی وزارت صحت عامه تا امور مربوطه را به وجه بهتر ایفا نمایند.
- در۷ شفاخانه مربوط پروژه میکانیزم تقویتی از ۹۹۷ پرسونل مسلکی واداری تعداد ۸۹۸ تن آنها PRR شده ۹۰% دستآورد را نشان میدهد.
- ۲۹۸ نفر دربخش های مختلفه درشفاخانه ترینگ اخذ نموده اند.
- ارتقای ظرفیت های کاری رونسا ومسؤلین صحی ولایتی ولایات مربوط به اتحادیه اروپائی (EC) و پرسونل ریاست عمومی صحت عامه ولایات در مرکز وزارت.
- به تعداد ۳٤۸ تن از پرسونل صحی مرکز وزارت و۱۰ ولایت مربوط تمویل اتحادیه اروپائی دربخش های مختلفه اداره و منجمنت تربیه شده اند.
- به تعداد ۲۸۷ تن به شمول کارمندان عالی رتبه وزارت صحت عامه، کارمندان وعرضه کننده گان خدمات صحی دربخش های مختلف از قبیل جندر واسلام، جندر وحقوق باروری آگاهی جندر، هم آهنگی جندر وحقوق باروری وضمناً کارمندان اداری طبقه اناث دربخش مدیریت، رهبری، بودیجه وغیره مسایل مدیریت آموزش دیدند.
- به تعداد ۲۱۰ به شمول عرضه کننده گان خدمات صحی وآفیسران صحت باروری دربخش هـــــای

(c) ketabton.com: The Digital Library

مختلف پروگرام تنظیم خانواده، نظارت حمایوی، تحلیل وتجزیه ارقام، میتودهای عاجل تنظیم خانواده، اخلاق طبابت، مرور مرگ مادران و دریافت عوامل واقدام درحل مشکلات، تضمین کیفیت، رهبری واداره، انکشاف پالیسی ها آموزش دیدند.

- به تعداد ۲۵۵۵ تن از عرضه کننده گان (دوکتوران وقابله ها) مدیران ومسؤلین شفاخانه های نسائی ولادی وهمچنان دوکتورانیکه درمناطق دوردست خدمات را عرضه میکند وبه مهارت های اساسی جراحی ونسائی ولادی آشنائی نداشتند وانستیزیلوک ها درمراکز و ولایات دربخش های مربوطه به مراقبت های اساسی عاجل وجامع ولادی انستیزی، اداره شفاخانه، صحت عامه، اپدیمولوژی، مراقبت نوزاد، پلان گذاری پروژه، مهارت های اساسی جراحی نسائی ولادی، آموزش دهنده گان، تداوم مراقبت ها، لسان انگلیسی وکمپیوتر آموزش دیدند.
- تدویر ورکشاپ سرتاسری درمورد نهائی ساختن لست های ادویه اساسی ومجاز.
- ترتیب وتهیه کتاب استفاده معقول ادویه.
- ترتیب وترجمه کتاب آموزشی مراقبت های اولیه چشم برای دوکتوران وپرسونل سطوح متوسط که در مراکز مختلف عرضه خدمات صحی اساسی ایفای وظیفه مینمایند.
- به تعداد ۲٦۸ ماستر ترینر، دوکتوران ونرسها در ارتباط به منجمنت تداوی سوء تغذی شدید و۹۰ ماستر ترنر ودوکتوران در ارتباط به کورس مشوره دهی تغذی با شیر مادر در سطح مرکز و ولایات تربیت شده اند وهمچنان ۳۰ نفر از مسئولین تغذی ولایات تریننگ سرویلانس همگانی ساختن نمک آیودین را اخذ نموده اند.
- ۱۱۰۰۰۰ لیفلیت، ۸۵۰۰ انفوکارت و ۲۳۰۰ کومیک بوک در ارتباط به پروگرام همگانی ساختن نمک آیودین دار چاپ گردید وتوزیع آن جریان دارد. در۳۰ ولایت کشور کمیته های نمک تاسیس گردید.
- ترن ١٤ نفر محصلین پوهنخی فارمسی به مدت ۱۵ یوم دربانک خون.
- تریننگ ۲۱ نفر پرسونل کلیدی بانک خون برای مدت یک هفته به کمک مالی سازمان صحی جهان.
- تریننگ ۲۰نفر پرسونل لابراتوار های مرکزی ولابراتوار شفاخانه های انتانی وملالی زیژنتون.
- تربیه پرسونل فنی بانک خون ولابراتوار های طبی از طریق پوهنتون طبی کابل، انستیتیوت علوم صحی غضنفر وشفاخانه های تحت ریفرم در ریاست های بانک خون ولابراتوارها.
- تدویر ورکشاپ آموزشی جهت بلند بردن سطح دانش ومهارت های نرسنگ برای تعداد (۲۵) نفر از نرس های صحت عامه های ولایات بغلان، بلخ، کندز، زابل، سرپل، سمنگان، تخار وغور.
- تزئید درنصاب تعلیمی انستیتیوت علوم صحی غضنفر راجع به مضامین تحفظ شعاعی واساسات فزیک شعاع وتدریس آن برای محصلین.
- تریننگ ارزیابی چگونگی عرضه خدمات صحی به سطح ملی بمنظور تربیه ماستر ترینران ومانیتورها در وزارت صحت عامه تدویر یافت که به تعقیب آن درمراکز زون های (شرق، غرب، شمال شرق، شمال وزون مرکزی) کشور تریننگ اعضای تیم صحت ولایتی به غرض ارزیابی اجراات صحی تدویر یافت که از هرولایت به تعداد ٦ نفر اعضای صحت عامه ولایتی درآن اشتراک داشتند که باختم تریننگ عملاً ارزیابی مراکز صحی آغاز گردید، که درهر ولایت۲۵ مرکزصحی (۱۵ مرکزصحی اساسی، ۷ مرکز صحی جامع و۳شفاخانه ولسوالی) تحت ارزیابی قرار گرفت.
- تدویر ورکشاپ پنج روزه منجمنت برای فارمسست ها ودواسازان ٢٤ ولایت کشور که دراین ورکشاپ جمعاً به تعداد ١٤٣ نفر آموزش دیدند.
- به منظور بلند بردن ظرفیت کاری برای کنترول ملاریا پروگرام های جامع تربیوی در سراسر کشور برای دوکتوران، لابرانت ها، فارمسیستان، پرسونل متوسط طبی وکارکنان صحی جامعه دایر گردیده است. از پروگرام های مذکور کارمندان وزارت صحت عامه، سازمان های غیر دولتی وکارمندان صحی ازسکتور خصوصی مستفید گردیده اند. تعداد اشتراک کننده های پروگرام های مذکور تنها درشهر کابل و ولایات لغمان، بغلان وتخاربه ۷۹٤ نفر میرسد. ٤٤۰ نفر از استادان مکاتب در ولایت

(c) ketabton.com: The Digital Library

کنر، لغمان، ننگرهار، خوست، بغلان، کندز، تخار، بدخشان، بلخ، فاریاب وهرات از پروگرام های تربیوی مستفید گردیده اند.

- به منظور بلند بردن ظرفیت کاری دیپارتمنت انتوموژی به تعداد ٥ نفر کارمندان این دیپارتمنت به کمک مالی سازمان صحی جهان وپروگرام کنترول ملاریا جمهوری اسلامی ایران جهت اشتراک درکورس آموزشی کوتاه مدت به آن کشور اعزام گردیدند.
- ترین نمودن ١٢٠ تن از مبلغین تعلیمات نظافت که شامل پرسونل وزارت صحت عامه، وزارت امور زنان، وزارت احیا وانکشاف دهات، وزارت معارف، وزارت حج و اوقاف وموسسات غیر حکومتی.
- ترپننگ آگاهی از معلولیت وبازتوانی فزیکی در ولایت بدخشان وکندز به ٤٢ دوکتوران ادارات تطبیق کنندهٔ مجموعه خدمات اساسی صحی دایر گردید.
- به تعداد ٢٠٠٠٠ کارکنان صحی جامعه درسال ١٣٨٦ تربیه شده اند. که شامل ٥٢% فیصدی کارکنان اناث صحی جامعه میباشد.
- تعداد شورا های صحی آموزش شده درکشور ١٠٠٠٠.
- ایجاد کورس صحت عامه ومنجمنت برای ٤٥٠ تن دوکتوران جدید الفارغ پوهنتون طب کابل.
- ایجاد ورکشاپ ارتقای ظرفیت درمورد تغیر رفتار وسلوک مردم وتعلیمات، معلومات وتبلیغات صحی برای ٣٠ تن از کارمندان وزارت صحت عامه.
- بتعداد ١٨ نفر از آمرین کنترول امراض ساری (CDC Officers) در رابطه به مجموعه خدمات صحی اساسی ومدیریت ومنجمنت کلینیک های سیار کوچیها آموزش داده شده اند.
- به تعداد ٨٦٣ نفر از پرسونل مسلکی واداری مربوط پروژه میکانیزم تقویتی SM دربخش های مختلفه ترپننگ دیده اند.
- به تعداد ٢٥٨ کارکنان صحی جامع (CHW) در ولایات مربوطه آموزش دریافت نموده اند.
- طی مدت ٩ ماه اول سال ١٣٨٦ به تعداد ٦٣ پروپوزل به دیپارتمنت ریسرچ برای ابراز نظر درمجلس کمیته بورد مرور تأسیساتی (Institutation Review Board)ارسال گردیده وتحت ارزیابی قرار گرفته است.
- ازجمله پروپوزل های تذکر شده، سروی جهت ارزیابی سطح دانش، روش وعملکرد جامعه تکمیل گردیده ونتیجه آن آماده نشر است.
- راجستر نمودن کمیته IRB درممالک ساحه حوزه شرق مدیترانه سازمان صحی جهان (EMRO) وشامل شدن در صفحه انترنتی EMRO.
- جلب همکاری های دراز مدت ارتقای ظرفیت درتحقیقات صحت باروری از دیپارتمنت تحقیقاتی، صحت باروری وسازمان صحی جهان در ژینو برای پنج سال آینده.
- تدویر دور اول ورکشاپ ریسرچ و میتودولوژی.
- نشر نتیجه سروی فلج اطفال درمورد دانستن، ادویه وکارعملی (KAP survey polio).
- توسعه وانکشاف دیتابیس ملی سیستم معلومات صحی: آموزش ونصب دیتابیس ذکر شده در ولایات تخار، بغلان، جوزجان وبلخ.
- تجدید مودل دیتابیس به اساس نیازمند های جدی با توانائی های بیشتر ونصب آن برای بیشتر از ٨٠ مؤسسه استفاده کننده این دیتابیس.
- ایجاد وتوسعه ظرفیت استفاده از نرم افزار های سیستم نقشه گذاری.
- تدویرورکشاپ های آموزشی در رابطه به نرم افزارهای سیستم نقشه گذاری برای مسئولین صحت عامه ولایات مانند تخار، بغلان، جوزجان، بلخ، سمنگان، هرات وبامیان.
- تدویر ورکشاپ های آموزشی برای ١٠٠ تن از کارمندان سطح ولایتی درچهار دور جداگانه.
- جمع آوری، پروسس وتوحید ارقام بیش از ١٠٠٠ مرکز صحی سراسر کشور در دیتابیس تحلیل وتجزیه این معلومات.
- نظارت از کار دیتابیس قوای بشری وهمکاری در راجستر نمودن کارمندان سکتور.

(c) ketabton.com: The Digital Library

- تدویر ورکشاپ آموزشی ملی جهت آماده گی برای مایکروپلاننگ به سطح ولسوالی ها (District Micro Planing) درکابل، که هدف آن را ساختن پلان به سطح ولسوالی در ولایات مختلفه وجمع آوری آن به سطح ملی در ریاست معافیت کتلوی ملی تشکیل میداد، به تعقیب آن ورکشاپ متذکره به سطح حوزوی نیز درحوزه های مختلفه راه اندازی گردیده وبعداً به سطح ولسوالی ها تطبیق گردید.
- به تعداد ٢٧٦٥ تن از کارمندان صحی واداری به شمول پالیسی سازان، تصمیم گیرنده گان وعرضه کننده گان دربخش های مختلف صحت باروری از قبیل انکشاف پالیسی های صحی، رهبری، بودیجه سازی، اداره ومنجمنت، خدمات عاجل اساسی وجامع ولادی، مهارت های پیشرفته جراحی وغیره آموزش دیده اند. ایجاد مرکز آموزش تنظیم خانواده درشفاخانه رابعه بلخی یکی از دست آوردهای دیگر بخش صحت باروری میباشد.

٩- دربخش همآهنگی وتأمین ارتباطات:

- همآهنگی پروگرام ها به سطح ولایات وپیگیری امور پروژه های تحت نام پالیسی وعمل (PAG) در ولایات قندهار، زابل، ارزگان وهلمند با دیپارتمنت های مربوط وزارت وریاست ثبات ملی که در آن توسعه خدمات صحی عادلانه باکیفیت در ولایات فوق الذکر به منظور بهتر ساختن دسترسی مردم به عرضه خدمات صحی میباشد.
- همآهنگی پروگرام ها درمرکز وزارت وسایر مراجع مربوطه درخارج وزارت صحت عامه که براساس آن تمام پروگرام ها به صورت هماهنگ با سایر ارگان ها ودیپارتمنت های مربوطه درداخل وخارج وزارت به پیشبرده شده است.
- تفاهم نامه همکاری میان وزارت صحت عامه وموسسه مایکرونوترینت که یک موسسه غیر دولتی وبین المللی که مرکز آن درکشور کانادا میباشد جهت همکاری دربخش پروگرام های مایکرونوترینت ها به تاریخ ١٩ جولای ٢٠٠٧ به امضأ رسید که برعلاوه همکاری دربخش های مایکرونوترینت ها آماده گی شانرا جهت خریداری دوپایه ماشین تصفیه نمک آیودیندار در اواخر ١٣٨٦ وعده دادند.

١٠- دربخش تعلیمات صحی ونشرات:

- چاپ ٣٦٢٠٠ جلد از اسناد طبی ازقبیل رهنمودهای مراقبت مادر ونوزاد وپارتوگراف وتوزیع آن درمراکز صحی ومرکز و ولایات.
- اسپات تلویزیونی ورادیوئی (دری وپشتو) مجموعاً درمورد ٥٥ موضوع صحی.
- فلم های تلویزیونی به تعداد ١٠فلم.
- ورکشاپ ها: دربخش های مختلف برای بلند بردن سطح آگاهی استادان، متعلمین، محصلین، علمای دینی، رهبران قومی، کسبه کاران، کارمندان صحی که مجموعاً به تعداد اضافه از ١٠٠٠ اشخاص در ورکشاپ مذکور حصه گرفتند.
- تهیه وچاپ اوراق تبلیغاتی برای ١٦ کلینیک سیار بخاطر بالابردن سطح آگاهی کوچیها.
- ١١٠٠٠٠ لیفلیت، ٨٥٠٠ انفوکارت و٢٣٠٠ کومیک بوک در ارتباط به پروگرام همگانی ساختن نمک آیودین دار چاپ گردید وتوزیع آن جریان دارد. در٣٠ ولایت کشور کمیته های نمک تأسیس گردید.

١١- دربخش تقویت صحت نوجوانان وجوانان:

- مانیتورنگ پروگرام محو کرم امعأ درمرکز و ولایات.
- درنتیجه مساعی مشترک با وزارت تحصیلات عالی، سازمان صحی جهان و وزارت صحت عامه توافقنامه مدغم شدن ستراتیژی اداره خدمات مدغم دوران طفولیت (IMCI) درتعلیمات قبل از خدمات امضأ شده است.
- شامل ساختن Zinc در رهنمود درسی IMCI جهت تداوی اسهالات نهائی شد وتطبیق Zinc درتداوی اسهالات (تهیه رهنمود، ستراتیژی وشامل ساختن درنصاب درسی IMCI).
- انکشاف، ترجمه، چاپ وتوزیع پالیسی وستراتیژی ملی ابتکار صحت مکاتب به لسان های دری، پشتو وانگلیسی.

(c) ketabton.com: The Digital Library

- تهیه پلان کمپاین محو کرم امعأ.
- مجموعه آموزشی صحت مکاتب که شامل رهنمود صحی معلمین ورهنمای آموزشی میباشد انکشاف، چاپ وبه تمام حوزه ها توزیع گردیده است.
- انکشاف رهنمود سیستم رجعت دهی از مکتب به مرکز صحی ورهنمود جلوگیری از مجروحیت ها وکمک های اولیه.
- ستندردهای IMCI جهت عرضه خدمات صحت باکیفیت به همکاری موسسه HSSP وانستیتوت افغانستان به سطح مراکز صحی عرضه خدمات صحی اساسی (BPHS) نهایی گردید.

۱۲- دربخش مالی:

- ترتیب اسناد پروژه های انکشافی منظور شده سال ۱۳۸٦ وزارت صحت عامه وارسال آن به وزارت محترم مالیه. هکذا ترتیب بودجه سال ۱۳۸٦ وزارت صحت عامه به شکل مدغم شده وارسال آن به وزارت محترم مالیه. قابل ذکر است که وزارت صحت عامه شامل لست وزارت های پیشتازی بوده است که وظیفه داده شدند تا بودجه شانرا بصورت مدغم ترتیب دهند که خوشبختانه وزارت صحت عامه این وظیفه را موفقانه انجام داد.
- نهایی ساختن رهنمود و وسایل ارزیابی نهایی از پروژه آزمایشی تمویل خدمات صحی که توسط پوهنتون جانز هاپکنز وانستیتیوت تحقیقات اداره صحت هندوستان، تطبیق میگردد. همچنان دوبازدید از پروسه ارزیابی نهایی از پروژه آزمایشی تمویل صحت در پروان، کاپیسا وپنجشیر.
- قطعیه سال ۱۳۸۵ تکمیل گردید وتطبیقات حسابات سال ۱۳۸۵ با وزارت محترم مالیه صورت گرفت. برعلاوه اقساط موسسات غیر حکومتی تطبیق کننده مجموعهٔ خدمات اساسی صحی از ربع اول سال پرداخت گردید.
- بودجه انکشافی سال ۱۳۸٦ مبلغ ۱۰۲,٦۲ ملیون دالر امریکایی بوده که عملاً ۹۱ ملیون دالر آن به دسترس وزارت قرار گرفته که مصارف آن الی اخیر سال ۱۳۸٦ بالغ بر ۵۱,۵٦ ملیون دالر میشود که فیصدی مصارف آن ۵٦,٦٦ فیصد میگردد.
- بودجه عادی مبلغ ۱۵۳۲۸۱٦۰۰۰ افغانی بوده که ۱۰۰% آن به مصرف رسیده است.
- بودجه انکشافی خارجی مبلغ ۱۹٦,٤۵ ملیون دالر امریکایی بوده که بودیجه متذکره مستقیماً توسط دونر ها به مصرف میرسد که راپور مصارف مواصلت نه ورزیده است.
- وزارت صحت عامه درسال ۱۳۸٦ مبلغ ۱۸۱۰۷۹٤٤ افغانی عواید داشته که به حساب واردات دولت تحویل بانک گردیده است.

۱۳- درسایر بخش های مهم ومطرح به سطح ملی:

۱۳,۱- موضوع جنسیت یا Gender:

دیپارتمنت مربوط برعلاوه اشتراک فعال درگردهمایی های ملی وبین المللی، فعالیت های ذیل را انجام داده است:

- تسهیل نمودن موضوعات جندر وحقوق صحت باروری در ورکشاپ آفیسران ولایات وتسهیل نمودن موضوعات جندر وحقوق صحت باروری در پنجمین ورکشاپ ملی صحت باروری.
- تدویر ورکشاپ جندر وحقوق صحت باروری وتغیر شکل آن درسیستم صحی (Transforming Health System : Gender & RR in RH) که از تاریخ ٤ ماه میزان الی ۱٦ میزان ادامه داشت واز طرف سازمان صحی جهان تمویل گردید.
- آماده گی وتدویر ورکشاپ دو روزه تحت نام جندر واسلام به همکاری مالی سازمان صحی جهان (WHO) برای ۳٦ تن کارمندان وزارت صحت عامه.
- جمع آوری ارقام درمورد تداوی مصدومین خشونت واثرات فزیکی وروانی خشونت بالای خانواده (زن واطفال).
- تدویر ورکشاپ آگاهی جندر برای مدت ٦ روز در ولایت ننگرهار برای کارمندان صحی مراکز صحی دولتی وغیر دولتی.

(c) ketabton.com: The Digital Library

- تطبیق امتحانی پیام های جندر در ولایت ننگرهار (Pilot test).

۱۳,۲- همکاری منطقوی وبین المللی:

- درسال ۱۳۸٦ یک کمیته هم آهنگی چندین بعدی برای اچ آی وی و ایدز درسطح افغانستان (HACCA) ساخته شد که این کمیته یک سلسله مسائل اخلاقیات و روش های کاری را برای افراد مصاب HIV تهیه نموده که با کود اخلاقیات سازمان بین المللی کار(ILO) همنوا و متناسب می باشد.
- شبکه بازتوانی معلولین درسطح جامعه (Community Based Rehabilitation) تأسیس گردیده است.

۱۳,۳- موضوعات محیطی:

- بررسی حفظ الصحوی شخصی ومحیطی از محابس پلچرخی و ولایت لوگر با ارتباط تهیه آب آشامیدنی صحی، امحای حشرات مضره وتطبیق نورم های حفظ الصحوی به منظور جلوگیری از امراض ساری وغیر ساری محبوسین وتوصیه های لازم برای مسئولین مربوط جهت رفع نواقص.
- تجدید نظر لوایح حفظ الصحوی برای ۱۵ صنف مختلف از قبیل رستورانت ها، قصابی ها، خبازی ها، سلمانی ها، آرایشگاه ها، هوتل ها، فابریکات صنعتی، قنادی ها، خوراکه فروشی ها وغیره.
- کنترول وبررسی حفظ الصحوی از تعداد ۳۰۱۸ صنف مختلف بشمول شفاخانه ها ومراکز صحی وموسسات صنعتی درشهر کابل وارائه سفارشات حفظ الصحوی برای مسئولین مربوط.
- قرنطین ٦٥٢٨ کیلوگرام روغن مضر به صحت شهروندان.
- قرنطین ٦٤٦ کارتن مواد آرایشی تاریخ سپری شده.
- به تعداد ٦٠٣ سمپل مواد غذائی ومشروبات غیر الکولی جهت کنترول کیفیت تجزیه لابراتوار گردیده است.
- توزیع ۹۳۵ قطعه صحت خط برای کارکنان اصناف مختلف بعد از تکمیل نمودن معاینات لابراتواری اجازه فعالیت حفظ الصحوی برای ۵۹۹ صنف مختلف درشهر کابل.
- سفربه ولایت بلخ، جوزجان، سرپل وسمنگان جهت ارزیابی فعالیت های حفظ الصحوی.

۱۳,٤- فعالیت علیه مواد مخدر:

- فعال نگهداشتن ١٦ مرکز موجود در ١٤ ولایت.
- دادن آگاهی عامه برای ۲۵۵۰۰ افراد از طبقات مختلف جامعه خصوصاً آنهائیکه بیشتر مواجه به خطر اعتیاد شدن، بوده اند.
- مراکز فوق الذکر درجریان سال گذشته به تعداد (٤٥٤٧) معتاد را تداوی وبه تعداد (٥٥٣٣٣) افراد جامعه را در ارتباط اضرار مواد مخدر آگاهی داده اند.
- افتتاح مراکز محلی تداوی معتادین در ولایت های غور، فراه ونیمروز.
- اعمار تعمیر مرکز محلی تداوی معتادین ولایت غور.
- ایجاد کلینیک پنج بستر تداوی معتادین موادمخدر توسط موسسه اسلامیک ریلیف کشور انگلستان در ولسوالی شورتپه ولایت بلخ.
- دایر نمودن تریننگ در ارتباط وقایه، تداوی وتعقیب معتادین موادمخدر برای ۳۳ نفر پرسونل استخدام شده مراکز محلی تداوی معتادین ولایات غور، فراه ونیمروز درهرات وپشاور.
- خریداری وانتقال ۱۳ عراده موتر برای دفتر مرکزی و۸ مرکز محلی تداوی معتادین درهشت ولایت ودوشفاخانه تداوی معتادین در دو ولایت مربوط پروژه صندوق وجهی ادویه ضد مخدر(CNTF).
- دایر نمودن تریننگ به ۳۳ نفر پرسونل ازسه ولایت نیمروز، فراه، غور در ارتباط وقایه تداوی معتادین.
- دایر نمودن تریننگ به اساس تریننگ مؤسسه دوست (Dost Foundation) برای تمام مرکز که در شهر پشاور آموزش دیده بودند.
- افتتاح ودایر نمودن دور دوم ورکشاپ پنج روزه (وقایه وطرز تداوی استفاده کننده گان مواد مخدر) برای ۲۳ تن از دوکتوران وکارکنان صحی ۲۳ ولایت کشور.

(c) ketabton.com: The Digital Library

- ترتیب راپور مالی پروژه صندوق وجهی مبارزه علیه موادمخدر، این دیپارتمنت به بخش مالی CNTF وزارت مبارزه علیه موادمخدر.
- پروسس نمودن پروسه موجودی ۱۰ مرکز پروژه صندوق وجهی مبارزه علیه موادمخدر ودیپارتمنت کاهش تقاضاً موادمخدر.
- درمجموع ۸۱٤۰ زندانی در ۱٤ ولایت کشور تداوی شده است ودرمجموع تعداد ۲۵۰۹۰٦ تن از مستفدین این پروگرام میباشد.

۱۳,۵- مبارزه علیه فساد اداری:

وزارت صحت عامه درقسمت استخدام پرسونل از سفارشات کمیسیون مستقل اصلاحات اداری و خدمات ملکی که خواستار یک پروسه شفاف می باشد، درچوکات پروگرام اصلاحات وبازسازی اداری پیروی می نماید. ارزیابی موسسات تطبیق کننده مجموعه خدمات صحی اساسی توسط یک جناح سومی بی طرف صورت می گیرد. نظارت پروگرام مجموعه خدمات صحی اساسی توسط وزارت صحت عامه وتمویل کننده صورت می گیرد. پروپوزل های موسسات، از طرف یک کمیته مشترک، مشتمل بر نماینده گان موسسات ملل متحد، نماینده گان دونرها، سایر همکاران تخنیکی وزارت صحت عامه با درنظرداشت معیارات ملی وبین المللی، ارزیابی وعقد قرارداد صورت میگیرد.

طی این سال یک مکتوب اخطاریه بخاطر اجراات ضعیف موسسه برک در ولایت بادغیس ویک مکتوب اخطاریه به موسسه کف در ولایت بدخشان، اصدار یافته است.

پروسه PRR قدم به قدم نظربه اولویت، درتفاهم با کمیسیون اصلاحات اداری درحال تطبیق است. در طی این سال تاحال ۵۸۱ تن از طریق این پروسه تقرر حاصل نموده اند وپروسه به سرعت وکیفیت لازم ادامه دارد. درمجموع تعداد افرادیکه از طریق این پروسه تقرر حاصل نموده اند به ۳۵۰۰ تن میرسد.

چگونگی تطبیق پروژه ها مطابق پلان ومصرف بودجه عادی وانکشافی:

درمجموع برای سال ۱۳۸٦ به تعداد ۱۹۰ باب تعمیر سهولت های مختلف صحی پلان گذاری گردیده بود. که ازجمله کار اعمار ۱۲۷ باب آن آغاز گردیده است وتافعلاً کارساختمانی ۷۷ باب آن به پایه اکمال رسیده است. یکتعداد این سهولت ها درمراحل مختلف اکمال میباشند، یکتعداد آنها در مراحل نهائی تکمیل اسناد میباشند وتعداد محدود شان به نسبت عدم دسترسی به منابع مالی، کار اعمار شان تکمیل نشده است.

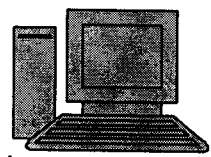

(c) ketabton.com: The Digital Library

وزارت انرژی و آب

آب حیات است وانرژی برق نوروروشنائی، وخوشبختانه که افغانستان کشوری است دارای منابع غنی آب وانرژی که هرگاه این منابع بصورت کامل شناسائی ومورد استفاده قرار داده شود میتواند باعث کاهش فقر، بیکاری وسبب رشد اقتصادی کشور گردد . درحالیکه تاحال ازاین منابع استفاده بسیار کم ومحدود صورت گرفته که این خود عامل اصلی فقر ، بیکاری ، عقب مانی وشرایط نامناسب در کشور بوده است. چنانچه در آغاز دهه ٦٠- ازحدود ٧٥ ملیارد متر مکعب آب قابل تجدید سالانه کشورتنها حدود ٣٠ فیصد آن برای امورات آبیاری، صحت ، صنعت وغیره مورد استفاده قرار میگرفت ، آنهم به روش های بسیار قدیمی وباموثریت کم وازظرفیت ٢٣ هزارمیگاوات برق آبی کشور تنها (٢١, ١) فیصد آن یعنی ٢٨٠ میگاوات برق تولید میگردید که باجنگ های تحمیلی ٢٠ ساله دهه های ٦٠ و٧٠ خشکسالی های ممتد همان شبکه های قدیمی آبیار وتانسیسات برق نیزقسماً ازکار افتاده است . دیدگاه وزارت انرژی وآب عبارت ازکاهش فقر ، بیکاری ، پیشرفت اقتصادی ورفاه همگانی ازطریق:

- تأمین آب آشامیدنی صحی برای کلیه باشنده گان کشور.
- تأمین مصونیت غدائی وایجاد اشتغال ازطریق تأمین آب وانرژی کافی برای زراعت وصنعت نوپای کشور.
- استفاده اعظمی ازمنابع آب وانرژی کشور درامورات معیشتی ورفاهی برای رسیدن به دیدگاه واهداف فوق این وزارت برنامه های زیر را تدوین و آماده نموده است و در راستای آن حرکت خود را گرچه بطی اما استوار آغازنموده است و امیدواراست باکمک ویاری خداوند قادر وتوانا وباپشتیبانی مردم سرافراز ، دولت اسلامی وجامعه بین المللی بتواند با تطبیق این برنامه ها دین خود رابه مردم وکشور خود ادا وباعث رضای خداوند دادگستر گردد.

برنامه های این وزارت قرار آتی است :

١- ترتیب وتدوین پالیسی ، ستراتیژی ، قوانین ومقررات مربوط به آن.
٢- اصلاح وتقویت تشکیلات وایجاد سیستم کاری مفید برای وزارت .
٣- اصلاح وبهبود تأسیسات آب .
٤- برنامه ملی تحکیم سواحل وکنترول سیلاب.
٥- برنامه ملی انکشاف منابع آب .
٦- برنامه تولید انرژی برق .
٧- برنامه انتقال انرژی برق.
٨- برنامه توزیع انرژی برق.

باتوجه به اینکه برنامه های ارائه شده این وزارت تخنیکی بوده برای استخدام کمپنی های معتبر جهانی با مشکلات وتأخیرآتی مواجه می باشیم که امید است با بهترشدن شرایط امنیتی کشوراین مشکل نیرمرفوع گردد.

(c) ketabton.com: The Digital Library

١- در بخش پالیسی :
این وزارت درمدت یک سال گذشته امورات ذیل را در بخش پالیسی انجام داده است :
١- چهار چوب پالیسی سکتورآب را تدوین نموده است .
٢- پالیسی منابع آب ترتیب ومنظوری آن را اخذ نموده است .
٣- قانون استفاده از آب را باهمکاری سایر ارگانهای ذیربط اصلاح وجهت طی مراحل به وزارت محترم عدلیه تقدیم نموده است .
٤- شورای عالی تنظیم امور آب توسط فرمان ریاست جمهوری منظور ووزارت انرژی وآب سکرتریت آنرا عهده دار است .
٥- مطالعات طرح جامع حوزه دریائی کابل را تکمیل نموده است .
٦- استراتیژی ملی منابع آب را ترتیب وبه شورای عالی تنظیم امورآب تقدیم نموده است .
٧- مقرره های جداگانه برای استفاده کننده گان آب تنظیم نموده است .
٨- پالیسی انرژی ترتیب و درروشنی آن اجراات صورت میگیرد.
٩- کمیسیون بین الوزارتی در امور انرژی به فرمان ریاست جمهوری منظور گردیده است .
١٠-ستراتیژی ملی انرژی را ترتیب ومطابق معیارهای آن درحرکت است .
١١-در تجارتی ساختن برشنا موسسه و آماده گی برای قرار داد های اداری تجارتی سازی و خودکفا شدن تصدی برشنابه منظور عرضه خدمات بهتر کمپنی مشورتی استخدام وکاربه سرعت جریان دارد که با اساس آن ریفورم اصلاحات تشکیلاتی وآمادگی برای کارشرکتی ساختن برشنا موسسه به منظور عرضه خدمات بهتر با کمپنی MVVقرار داد صورت گرفته اساسنامه ترتیب گردیده است .که به اساس آن برشنا موسسه به صفت یک شرکت سهامی تغیر هویت میدهد .
١٢- قرار داد خدمات مشورتی جهت تهیه موافقتنامه خریداری انرژی برق به شکل پایه دار ، طولانی ومطمئن از کشور های همسایه صورت گرفته است و کار روی تهیه اسناد قانونی توسط کمپنی جریان دارد و قرارداد خریداری برق ازکشورتاجکستان آماده امضا گردیده است ومسوده قرار داد طویل المدت خریداری برق از ازبکستان وترکمنستان ترتیب وجهت غور به آن جانب ارسال گردیده است.
١٣- پالیسی انرژی جدید وقابل تجدید تکمیل وازطرف وزارت محترم اقتصاد تائید گردیده است .
١٤-تفاهمنامه جهت تجارت منطقوی برق با کشور های قرغزستان ، تاجکستان وپاکستان به امضا رسیده است.
١٥-افغانستان توانسته است عضویت انرژی چارتر را بدست آرد .

II. دربخش اصلاح وتقویت تشکیلات وارتقاء ظرفیت کاری :
- باآنکه مابه مشکلات ومداخلات زیادی هم مواجه بوده ایم اماتوانسته ایم اخیراً باهمکاری کمیسیون محترم اصلاحات اداری وخدمات ملکی طرح جدید تشکیلاتی وسیستم کاری شفاف وپاسخگورا ترتیب ومنظور نمائیم که بتواند با سرعت بیشتری باعث ارتقاء ظرفیت کاری بخش های مختلف این وزارت گردد.چنانچه مرحله تطبیق این طرح آغاز گردیده است .
- ایجاد رهبری در ولایات از طریق سیستم حوزه های دریائی که درمجموع کشور رابه پنج حوزه دریائی وهشت زون کاری تقسیم نموده ودرآینده نزدیک بعد از ایجاد تقویت وارتقاء ظرفیت کار هرحوزه صلاحیت برنامه ریزی و خدمات رسانی به حوزه منتقل خواهد شد که نتایج آن عبارت ازتأمین عدالت اجتماعی ورشد اقتصادی یکسان در سطح کشور میباشد که دراین رابطه زمینه فعال شدن زون کندز ، بلخ وهرات آماده گردیده وکار روی پنج زون دیگر جریان دارد.

- **ارتقای ظرفیت و توسعه تشکیلاتی واحد انسجام پروژه ها (PCU):**

این پروژه به منظور ارتقای ظرفیت کارمندان مسلکی وزارت مدنظر گرفته شد که درحال حاضر بیش از ٨٠ نفر انجنیران زن و مردهمزمان با پیشبرد کارهای وزارت مشغول آموزش با استفاده از ترینگ ها، ورکشاپ ها وسیمینارها میباشند . اکنون قادر به طرح و دیزاین ساختمان های کوچک آبیاری می باشند.

- **خریداری وسایل برمه کاری:**

این پروژه سه باز ازطریق اداره محترم ARDS به معرض داوطلبی قرار دادشد که در بار اول هیـــــچ

(c) ketabton.com: The Digital Library

کمپنی حاضر به ارائه آفر نگردید و دربار دوم همچنان ولی دربار سوم چهار کمپنی حاضر به ارایه آفر گردیده که ارزیابی آفر مذکور تحت جریان قرار دارد.

- **خریداری وسایل وتجهیزات جهت سروی ومطالعه پروژه ها :**

این پروژه دوبار ازطریق اداره محترم ARDS به معرض داوطلبی قرار داده شد که در بار اول هیچ کمپنی حاضر به ارائه آفر نگردید و دربار دوم چهار کمپنی حاضر به ارایه آفر گردیده که ارزیابی آفر مذکور تحت جریان قراردارد.

- **باز سازی تعمیرات ریاست های تنظیم آب ولایات :**

امورات این پروژه با شرکت های ساختمانی افغانی عقدگردیده است که کاران در سراسر کشور متمرکز گردیده است و در حدود ۹۵ فیصد کارپروژه پیشرفت نموده است .

- **احیاء استیشن های ملی هایدرولوژی در سراسر کشور :**

قرار داد پروژه مذکور به مبلغ شش ملیون دالر با کمپنی سترون کشور امریکا امضا شده وتاسال ۱۳۸۹ تکمیل میگردد بتعداد (۱۷٤) باب استیشن های هایدرولوژی در سراسر افغانستان توسط کمپنی نصب وبه بهره برداری سپرده میشود تجهیزات به کابل مواصلت نموده وکارنصب ۵۳ باب استیشن در ولایات که دراولویت قرار داد شده آغاز گردیده است . بعداً قسمت دوم وسوم آن تاختم سال ۱۳۸۹ نصب وبه بهره برداری سپرده میشود و درحدود ۳۰ فیصد کار آن پیشرفت نموده است که بانصب ومنتاژ استیشن های هایدرولوژی نه تنها سیستم به شکل مدرن گردیده بلکه وزارت انرژی و آب قادر خواهد شد تادرمورد ساختمان بندها وتعیین ظرفیت بندپیش بینی درست نماید .

- آموزش کادر مسلکی برشناموسسه از طریق موسه مشورتیMVV ،GTZ، USAID، ADB، وغیره مراجع ادامه دارد.
- اعزام کادر مسلکی و اداری وزارت به خارج از کشور جهت سهمگیری در بورسهای آموزشی ، ورکشاپ ها وکنفرانسها جریان دارد.
- ترتیب سیمینارها وورکشاپ ها درمرکز وولایات جهت بلند بردن سطح دانش و اگاهی کارمندان.
- ایجاد مرکز تحقیقات آب.
- تجهیز لابراتوار آب وخاک .
- تربیه کادر مسلکی ازطریق مرکز تربیوی وزارت که درسال ۱۳۸۵ بتعداد (۱۱۲) نفر وهمچنان در سال ۱۳۸٦ نیزبه تعداد(۱۱۲) نفر را فارغ داده است .

III- دربخش اصلاح وبهبود تأسیسات آب :

- **بازسازی وپاک کاری هفت کانال در ولایت هلمند :**

قرار داد بازسازی وپاک کاری کانال های مذکور با شرکت های ساختمانی افغانی عقد گردیده ومطابق قرار داد عقد شده بازسازی وپاک کاری پنج کانال تکمیل گردیده ، کانال درویشان بالاتر از ۸۰ فیصد تکمیل گردیده اعمار چکدم در ولسوالی کجکی ونوزاد تحت کار میباشد.

- **احیای مجدد وطرح سیستم های منابع آب حوزه دریائی غرب :**

قرار داد به غرض ترتیب ماستر پلان حوزه دریای هریرود و مرغاب و همچنان آموزش انجنیران وزارت طرح ، دیزاین، ترتیب اسناد داوطلبی ، مطالعات تخنیکی و اقتصادی و نظارت از ساختمان ها به شمول بند های آبگردان وکانال به مبلغ نزده ملیون ویکصدوچهل هزار دالر(۱۹,۱٤) با کمپنی شیلا دیا کشور امریکا عقد گردیده که انجنیران خارجی دوشادوش انجنیران داخلی مصروف کار پروژه میباشند این پروژه مدت هفت سال را دربرخواهد گرفت وبیشتراز سی و پنج هزار هکتار(۳۵) زمین بطور مطمین تحت آبیاری قرار میگیرد ، چهل هزار هکتار(٤۰) زمین موجوده وده هزار هکتار زمین را جدیداً تحت آبیاری قرار میدهد و همچنان هزاران دهقان از این پروژه بهره مند میگردد .

- **احیاء وبازسازی پروژه های کوچک ، متوسط وبزرگ سنتی در سراسر کشور :**

این پروژه در شش زون که عبارتند از: کابل ، هرات ، مزار شریف ، کندز، جلال آباد وکندهار فعال میباشد . درزون کابل شامل(۹) ولایت میباشد به تعداد(۷۱) پروژه به مبلغ پنج ملیون ودوصدوپنجاه وهشت هزار دالر (۲۵۸، ۵) با کمپنی های مختلف داخلی عقد قرار داد گردیده که چهل وهشت هزار

(c) ketabton.com: The Digital Library

وپنجصد وسی ویک هکتار (٤٨٥٣١) ساحه راتحت آبیاری وهشت هزارچهار صدو بیست دو (٨٤٢٢) هکتار ساحه رابهبود آبیاری می بخشد ، تعداد (٤٢) پروژه تکمیل و به تعداد (٢٩) پروژه تحت کار میباشد.

درزون هرات که شامل (٣) ولایت میباشد به تعدا (٢٨) پروژه به مبلغ چهار ملیون هفت صدو سی وچهارهزار دالر (٤،٧٣٤) با کمپنی های مختلف داخلی عقد قرار داد گردیده که بیست وشش هزار وسه صدو پنج هکتار (٢٦٣٠٥) ساحه راتحت آبیاری وهشت هزاروسه صدو هفتاد هکتار (٨٣٧٠) ساحه را بهبود آبیاری می بخشد ، تعداد (١٢) پروژه تکمیل وبه تعداد (١٦) پروژه تحت کار میباشد .

درزون مزار شریف که شامل (٥) ولایت میباشدبه تعداد(٢٣) پروژه به ملبغ یک ملیون هفت صدوبیست هزار دالر (١،٧٢٠) با کمپنی های مختلف داخلی عقد قرار داد گردیده که هفده هزار چهار صدوبیست هکتار (١٧٤٢٠) ساحه راتحت آبیاری وهفت هزار هکتار (٧٠٠٠) ساحه را بهبود آبیاری می بخشد ، تعداد (١٢) پروژه تکمیل وبه تعداد (١١) پروژه تحت کار میباشد .

درزون کندز که شامل (٤) ولایت میباشد به تعداد (٢٥) پروژه به مبلغ سه ملیون چهارصد هزار دالر با کمپنی های مختلف داخلی عقد قرار داد گردیده که پنجاه وچهار هزار هکتار (٥٤٠٠٠) ساحه را تحت آبیاری وشش هزار وشش صد هکتار (٦٦٠٠) ساحه را بهبود آبیاری میبخشد و به تعداد(٢٥) پروژه تحت کار میباشد .

درزون جلال آباد که شامل (٤) ولایت میباشد به تعداد(٢٠) پروژه به مبلغ دوملیون دالربا (٢) کمپنی های مختلف داخلی عقد قرار داد گردیده که ده هزار وپنجصد هکتار (١٠٥٠٠) ساحه را تحت آبیاری ویک هزار سه صدهکتار (١٣٠٠) ساحه را بهبود آبیاری میبخشد ، تعداد (١٢) پروژه تکمیل وبه تعداد (٨) پروژه تحت کار میباشد .

درزون کندهار که شامل (٣) ولایت میباشد به تعداد (٢١) پروژه به مبلغ یک ملیون هشت صدو شصت وچهار هزار دالر (١،٨٦٤) با کمپنی های مختلف داخلی عقد قرار داد گردیده که هفده هزار هکتار (١٧٠٠٠) ساحه را تحت آبیاری و هفت هزار (٧٠٠٠) هکتار ساحه را بهبود آبیاری میبخشد، تعداد(١) پروژه تکمیل و به تعداد (٢٠) پروژه تحت کار میباشد .

- **پروژه عاجل بازسازی سیستم های آبیاری عنعنوی در ولایت بلخ :**

امورات این پروژه متمرکز در یازده کانال ولایت بلخ میباشد که بازسازی وساختمان کانال های مشتاق، چمتال ، چهاربولک ، دولت آباد ، فیض آباد درحال تکمیل است امور دیزاین، سروی مسایل اجتماعی وتوپوگرافی در کانال های سیاه گرد ، نهر شاهی ،آقچه ، کانال عبدالله وسیاه گرد آغاز گردیده است همچنان مطابق قرار داد عقد شده امور ساختمانی کانال سمرقندیان که توزیع جریان آب چهار کانال را تنظیم میکند عنقریب تکمیل وبه بهره برداری سپرده میشود که با ساختمان وتکمیل این پروژه هشتاد هزار هکتار(٨٠،٠٠٠) زمین بطور دوامدار ومطمین تحت آبیاری قرار میگیرد .

IV-برنامه ملی تحکیم سواحل وکنترول سیلاب :

- **کنترول عاجل سیلاب با استفاده از گبیون :**

این پروژه شامل تحکیم کاری سواحل دریاها درهفت ولایت کشور میباشد که عبارتند از تحکیم سواحل دریا های سمنگان ، بدخشان ، جوزجان، ننگرهار، لغمان، تخار وکندز بوده که قیمت مجموعی مبلغ چهار صدو چهل وهشت هزار دالر (٤٤٨٠٠٠) با شرکت های داخلی عقد قرار داد گردیده بود که کار تحکیم سواحل دریا های متذکره نیز تکمیل میباشد .

- **تحکیم کاری سواحل دریای پنج – آمو :**

کارپروژه مذکور در پنج ولایت: (جوزجان ، بلخ ، کندز ، تخار وبدخشان) در١٤ محل مختلف جریان دارد . در ولایات متذکره سالانه هزار ها هکتار زمین خساره مند میگردید که دراین منطقه حدود چهل وپنج هزار خانه (٤٥٠٠٠) ، یکصدوبیست وهفت هزار هکتار (١٢٧٠٠٠) زمین زراعتی و (٢٠) سربند از خطرات سیلاب در امان گردیده و (٢٨٤) نفر در سه ماه مشغول کار گردیده است، بیشتر از ٥٠ فیصد کارپروژه پیشرفت نموده است .

(c) ketabton.com: The Digital Library

- **طرح های محافظت سیلاب درچهار ولسوالی ولایت ننگرهار :**

قرار داد این پروژه از طریق شرکت های افغانی به پیش برده میشد وولسوالی های پچرگام ، اچین، ده بالا وچپر هار فعلاً از خطرات سیلاب درامان گردیده است کار پروژه ۱۰۰ فیصد تکمیل وبه بهره برداری سپرده شده است .

پول مجموع پروژه مبلغ دوصدوهفت هزار دالر (۲۰۷) بود که ازطریق اداره محترم مبارزه علیه مواد مخدر پرداخت گردید .

V- برنامه ملی انکشاف منابع آب :

- **پروژه اداره وتنظیم منابع آب در دریای بلخ :**

طرح ودیزاین بند آبگردان که در پائین پل بنگاله که آب را در کانال های چاربولک ، فیض آبادو آقچه تنظیم مینماید تکمیل گردیده وفعلاً اسناد داوطلبی به منظور ساختمان پروژه تحت اجراء میباشد . طی سروی که صورت گرفته است با ساختمان بند آبگردان در پائین پل بنگاله پنجاه وشش هزار هکتار اراضی که به کمبود شدید آب مواجه است مکمل تحت آبیاری قرار میگیرد . دراین پروژه علاوه برکار ساختمانی بند، امورتربیه وآموزش میرآب ها وشیوه استفاده درست آب به منظور آبیاری نیز انجام گردیده ومجموعاً ۲۲ فیصد پیشرفت درامورات پروژه میباشد .

- **پروژه آب آشامیدنی ولسوالی اندخوی ولایت فاریاب :**

قرار داد این پروژه با کمپنی های مشترک ممتاز افغانی وطوس آب کشور ایران به مبلغ ده ملیون پنجصد هزار دالر (۵, ۱۰) برای مدت ۲۸ ماه عقد گردیده است . طبق لایحه وظایف پروژه ، مطالعه ، طرح ، دیزاین و ساختمان پروژه همزمان آغازیافته است. هدف عمده این پروژه تهیه آب آشامیدنی برای ولسوالی های اندخوی ، خان چارباغ، قرمقل وقرغان ولایت فاریاب که بیشتراز یکصد وهفتاد وپنج هزار نفر ازآن بهره مند میگردد و درحدود ۳۰ فیصد کار آن پیشرفت نموده است .

- **مطالعات تخنیکی و اقتصادی پروژه دریای آموی علیا(خوش تیپه) :**

این پروژه یکبار ازطریق ARDS به اعلان داوطلبی داده شدوکمپنی های ضعیفی در آن اشتراک نموده بودند . بناً مجدداً به داوطلبی سپرده شد وفعلاً یک تعداد از کمپنی های معتبر جهان اظهار علاقمندی نموده اند کمپنی های متذکره جهت مطالعات تخنیکی واقتصادی شارت لست گردیده وپروسه تدارکات جریان دارد با تطبیق پروژه درحدود پنج صد هزار هکتار (۰۰۰، ۵۰۰) زمین بطور دوامدارتحت آبیاری قرار گرفته وبیشتر از هزار میگاوات برق نیز تولید میگردد .

- **مطالعات تخنیکی واقتصادی پروژه آبیاری کوکچه سفلی ولایت تخار :**

قرار داد این پروژه به مبلغ دوملیون وسه صدوپنجاه هزار دالر (۳۵, ۲) با کمپنی فیشنر کشور جرمنی عقد گردیده که مرحله اول مطالعات تخنیکی واقتصادی پروژه مذکور عنقریب تکمیل میگردد که بعد از ارزیابی نظریات جهت آوردن اصلاحات درمطالعات به کمپنی ارایه گردید . با تطبیق این پروژه از جمله یک صدوشصت وهفت هزار هکتار (۱٦۷۰۰۰) زمین زراعتی یازده هزار هکتار (۱۱۰۰۰) زمین که فعلاً قسماً تحت آبیاری قرار دارد مکمل تحت آبیاری قرار گرفته وپنجاه وشش هزار (۵٦۰۰۰) هکتار زمین جدیداً تحت آبیاری قرار میگیرد و علاوه برآن (۱۰۰) میگاوات برق تولید مینماید. قیمت مجموع آن یک هزار وشش صد ملیون دالر (۱٦۰۰) هزینه پیشبینی گردیده و مدت ۹ سال را ساختمان آن در برخواهد گرفت . و پروژه مذکور در پلان مالی سال ۱۳۸۷ شامل گردیده است که بعد از ختم مطالعات واخذ وجوه مالی مرحله طرح و دیزاین پروژه آغاز میگردد .

- **مطالعات تخنیکی و اقتصادی پروژه آبیاری گمبیری در ولایت ننگرهار :**

مطالعات تخنیکی و اقتصادی پروژه به کمپنی طوس آب کشور ایران به مبلغ هفت صدوپنجاه ویک هزار دالر (۷۵۱۰۰۰) عقد گردیده . هدف عمده این پروژه چهار هزار هکتار (٤۰۰۰) زمین جدید در دشت گمبیری جدیداً تحت آبیاری قرار میگیرد و (۱۰) فیصد آب دستگاه تولید برق درونته توسط این پروژه مرفوع میگردد ومطابق تخمین کمپنی مشورتی مبلغ دوصدوپنجاه ملیون دالر (۲۵۰) جهت ساختمانی پروژه متذکره ضرورت میباشد ومطالعات پروژه عنقریب تکمیل گردیده که با اخذ وجوه مالی مرحله طرح ودیزاین پروژه آغاز میگردد.

(c) ketabton.com: The Digital Library

- **مطالعه بند ذخیره کیله گی در ولایت بغلان :**

امور مطالعات تخنیکی واقتصادی پروژه با کمپنی CES کشور هندوستان به مبلغ ٢, ٢ ملیون دالر عقد قرار داد گردیده است . هدف عمده پروژه عبارت ازتامین آب کافی برای آبیاری (٦٠) هزار هکتار اراضی موجود و (٢٠) هزار هکتار اراضی جدید میباشد . در پروژه مذکور برعلاوه اینکه ذخیره نمودن آب به منظور زراعت مدنظر گرفته شده تولید ٦٠ میگاوات برق آبی نیز توسط کمپنی پیشبینی گردیده است ومطابق تخمین که صورت گرفته مبلغ (٤٠٠) ملیون دالر امریکائی هزینه غرض ساختمان بند متذکره ضرورت میباشد ومدت ٥ سال را ساختمان پروژه دربر میگیرد و امورات مطالعه پروژه درحدود ٧٥ فیصد تکمیل گردیده که بعد از تکمیلی مطالعات و دریافت وجوه مالی امور دیزاین وساختمان آن پلان سال ١٣٨٨ درنظر گرفته میشود .

- **مطالعات ٢١ بند کوچک ومتوسط :**

مطالعات ٢١ بند کوچک ومتوسط در یازده ولایت کشور (کابل ، سرپل، فاریاب ، غزنی، سمنگان ، هرات ، کاپیسا، دایکندی ، بغلان ، پکتیکا و پکتیا) شروع شده که بیشتر از٥٥ فیصد کار پروژه پیشرفت نموده است . مطالعات مقدماتی (١٥) بند تکمیل که از جمله سه بند که عبارتند از: بند آب وبرق شاه وعروس درولسوالی شکر دره ولایت کابل – بند آب المار در ولایت فاریاب وبند آب وبرق پاشدان درولایت هرات مطالعات تخنیکی و همراه با طرح ودیزاین آن تکمیل که غرض ساختمان در پلان مالی سال ١٣٨٧ درنظرگرفته شده است که با اخذ وجوه مالی کار ساختمان آن آغاز میگردد .

قابل تذکر است که مطالعات تخنیکی واقتصادی بند مچلغو نیز شامل پلان کار کمپنی گردیده که بزدوی تیم ازانجنیران داخلی و خارجی به منظور مطالعه عازم آن والا میگردد .

- **مطالعات تخنیکی و اقتصادی بند ذخیره بخش آباد ولایت فراه :**

امور مطالعات تخنیکی واقتصادی پروژه با کمپنی CES کشور هندوستان مبلغ دوملیون وسه صد هزار دالر ٣, ٢ عقد قرار داد گردیده است . هدف عمده پروژه عبارت است ازتامین آب کافی برای (٤٠) هزار هکتار اراضی موجود و (٢٠) هزار هکتار اراضی که جدیداً تحت آبیاری قرار میگیرد و علاوتاً امکان تولید (٢٠) میگاوات برق درآن متصور است ومطابق تخمین صورت گرفته مبلغ (٥٠٠) ملیون دالر امریکائی هزینه غرض ساختمان بند متذکره ضرورت میباشد ومدت ٥ سال را ساختمان پروژه دربرمیگیرد وامورات مطالعه پروژه درحدود ٧٥ فیصد تکمیل گردیده که بعد از تکمیل مطالعات و دریافت وجوه مالی امور دیزاین وساختمان آن در پلان سال ١٣٨٨ درنظرگرفته میشود .

- **مطالعات تخنیکی و اقتصادی پروژه آبیاری وتولید انرژی برق کامه :**

مطالعات تخنیکی واقتصادی جدیداً با کمپنی مهاب قدس کشور ایران به مبلغ ٩, ١ ملیون دالر امریکائی عقد قرار داد گردیده وکار مطالعه جدیداً آغاز گردیده است . مطابق مطالعات مقدمات که قبلاً صورت گرفته بود با ساختمان بند متذکره برای چهار هزار هکتار (٠٠٠, ٤) زمین موجود وبرای سه هزار هکتار (٠٠٠, ٣) زمین جدید آب کافی تامین مینماید برعلاوه آبیاری با ساختمانی بند متذکره در حدود(٤٥) میگاوات برق نیز تولید خواهد شد .

- **مطالعات تخنیکی واقتصادی بند ذخیره گلبهار بالای دریای غوربند :**

مطالعات تخنیکی واقتصادی این پروژه جدیداً با کمپنی یکم کشور ایران به مبلغ دوملیون وچهار صد هزار دالر (٤, ٢) عقد گردید و کار مطالعه پروژه آغاز گردیده است که با ساختمان بند متذکره برای پنجاه هزار هکتار (٠٠٠, ٥٠) زمین بطور دوامدار آب تهیه گردیده وبیست هزار هکتار (٢٠٠٠٠) زمین جدیداً تحت آبیاری قرار میگیرد . البته قابل ذکراست که باساختمان این بند تولید برق به ظرفیت (١٢٠) میگاوات پیشبینی میگردد .

- **مطالعاتی تخنیکی واقتصادی بند ذخیره شاه توت بالای دریا ی میدان :**

مطالعات تخنیکی واقتصادی این پروژه جدیداً با کمپنی پویاب کشور ایران به مبلغ ٧, ١ ملیون دالر امریکائی عقد گردیده ومطالعه پروژه نیز آغازگردیده است . این پروژه درحوزه دریای کابل موقعیت دارد که با ساختمان بند متذکره نه تنها برای اراضی موجود قسمت از ساحه کابل آب مطمین تامین مینماید بلکه با مشکل آب آشامیدن شهرکابل را درمیان مدت مرفوع مینماید .

(c) ketabton.com: The Digital Library

- **تجدید مطالعات تخنیکی و اقتصادی پروژه آبیاری کمال خان و کنترول سیلاب لشکری در ولایت نیمروز:**

مطالعات تخنیکی - واقتصادی این پروژه توسط کمپنی الکتروواوات سویزرلیند وریاست واپیکا در سال ۱۳٤۹ ترتیب گردیده . مطابق مطالعات که قبلاً صورت گرفته است در تحت پروژه مذکور حدود هشتاد هزار هکتار (۸۰۰۰۰) زمین زراعتی بطوردوامدار تحت آبیاری قرا رمیگیرد.

برعلاوه آبیاری این پروژه (۹,۵) میگاوات برق نیز تولید مینماید . فعلاً درساحه پروژه سالانه صدها هکتار زمین از اثر سیلاب خساره مند میگردد که باسا ختمان بند متذکره این خطر نیز مرفوع میگردد.

اکنون پروژه در اداره محترم ARDS درتحت داوطلبی قرار دارد و تشویش عمده عدم علاقمندی کمپنی های معتبر جهانی دراین پروژه میباشد .

- **مطالعه مقدماتی بند های آب وبرق در ساحه مچلغو وپارک ولایات پکتیا و پکتیکا :**

مطالعات تخنیکی واقتصادی ساحه مچلغو شامل پروژه ۲۱ بند کوچک ومتوسط گردیده وپروژه مطالعات تخنیکی واقتصادی بند پازک هم شامل مطالعات تخنیکی و اقتصادی ٦۹ بند کوچک و متوسط گردیده است.

- **مطالعات تخنیکی واقتصادی ٦۹ بند کوچک ومتوسط :**

کار های عملی این پروژه توسط ریاست های محترم انستیتوت سروی وپروژه سازی واپیکا به پیش برده میشود در پهلوی انجنیران داخلی متخصصین خارجی نیز غرض آموزش وهمکاری با انجنیران داخلی در نظرگرفته شده که فعلاً مراحل داوطلبی پروژه مذکور در اداره محترم ARDSغرض استخدام کمپنی مشورتی جهت انجام خدمات در جریان است .

- **مطالعات تخنیکی و اقتصادی بازسازی بند دهله :**

مطالعات تخنیکی واقتصادی این بند به کمک اداره انکشاف بین المللی کشور کانادا CIDA ترتیب گردیده بود که بعد از ارزیابی راپور مذکور نظریات به کمپنی مربوطه ارایه گردید که فعلاً امورات متذکره تحت جریان است که بعد از ترتیب ان که درماه ثور سال جاری تکمیل میگردد مرحله دوم که مطالعات عمیق پروژه مذکور میباشد صورت خواهد گرفت .

VI-برنامه تولید انرژی :

- **بازسازی فابریکه تولید برق آبی سروبی وماهیپر: -**

فابریکه سروبی وماهیپر که از اثر فعالیت استهلاک گردیده وظرفیت ناصبه خود را ازدست داده اند جهت بدست آوردن ظرفیت اولی ایجاب بازسازی را مینمود که کار بازسازی فابریکات سروبی وماهیپر با کمپنی فویت زیمنس به مبلغ هفت ملیون و چهار صدوسی وپنج هزار دالر (۷,٤۳۵) ازفندARTF ومبلغ(۲۱،۵) ملیون یورو از کمک بلاعوض کشور آلمان وجامعه اروپا از طریق اداره KFW عقد قرار داد صورت گرفته که کارتوربین اول سروبی صد فیصد وتوربین دوم آن درحدود ۹۵ فیصد تکمیل گردیده است. کارتوربین اول فابریکه ماهیپر صدفیصد تکمیل گردیده وتوربین دوم آن در حدود ۹۵ فیصد تکمیل گردیده است. وفعلاً کار درپروژه عملاً جریان دارد وعنقریب به پایه اکمال میرسد که با اکمال پروژه متذکره فابریکات ظرفیت اولی ناصبه خود را یعنی ماهیپر ٦٦ میگاوات وسروبی ۲۲ میگاوات را خواهد داشت که باتولید انرژی فابریکات به تعداد ۵۹ هزار فامیل ازانرژی برق آن مستفید خواهد شد.

- **احیایی مجدد سروی ، مطالعه وساختمان دستگاه برق آبی کوچک اسعد آباد ولایت کنر:**

پروژه به ظرفیت (۷۰۰) کلیو وات با کمپنی نورمن فدراتیف روسیه به مبلغ سه صدو هشتادوسه هزار دالر (۳۸۳) عقد قرار داد صورت گرفته کار آن تکمیل گردیده صرف دو عدد ریدکترها که ازاثر فشار آب در زمان مونتاژ شکسته بود دوباره ازطریق کمپنی در یکی از فابریکات روسیه تولید گردیده و آماده انتقال میباشد که عنقریب وارد افغانستان خواهد شد. با اکمال این پروژه به تعداد ۷۰۰ فامیل ازنور برق مستفید میگردند .

- **سروی ، مطالعه وساختمان دستگاه برق آبی کوچک دره حجر ولایت بامیان :**

قرار داد تهیه تجهیزات آن به مبلغ یکصد وسی وهفت هزار دالر (۱۳۷) با کمپنی انست روسیه عقد گردیده ، تجهیزات به ساحه مواصلت نموده وتسلیم ریاست محترم حوزه بلخ برشنا گردیده است وکار ساختمان پروژه به مبلغ دوصدوپنجاه هزار دالر (۲۵۰) با شرکت ترنک عقد قرار داد گردیده وکار

(c) ketabton.com: The Digital Library

ساختمان پروژه جریان داشته وتاکنون بیشتر از ۸۰ % کارآن توسط کمپنی متذکره پیش رفته که با ختم امور ساختمانی پروژه کار نصب ومونتاژ تجهیزات آغاز میگردد.

- **سروی ، مطالعه وساختمان دستگاه برق آبی کوچک چمکنی ولایت پکتیا :**

قرار داد خرید دستگاه تولید برق به ظرفیت ۵۰۰ کیلو وات با کمپنی انست روسیه به مبلغ چهار صدونودوشش هزار (٤٩٦) دالر عقد گردیده تجهیزات مواصلت ورزیده وبه ریاست حوزه بلخ برشنا موقتاً تسلیم داده شده است وبه منظور کار ساختمان پروژه پروسه تدارکاتی آن ازطریق ARDS تحت دوران است .

- **سروی ، مطالعه و ساختمان دستگاه برق آبی کوچک پارانده ولایت پنجشیر:**

کار ساختمان وتهیه تجهیزات آن به مبلغ پنج ملیون وهفت صد هزار دالر (۵,۷) با کمپنی نورمن فدراتیف روسیه عقد قراردادصورت گرفته است کارپروژه آغاز گردیده وفعلاً ٦۰ واگون تجهیزات آماده ارسال به افغانستان میباشد .

دراین اواخر هیات ازجانب افغانستان جهت تست پایپ لین های مورد ضرورت پروژه عازم روسیه گردیده که پایپ لین ها ازطرف هیات تائید و آماده انتقال به افغانستان گردیده وعنقریب مواصلت خواهد ورزید ،که بااکمال پروژه متذکره تعداد (٤۰۰۰) فامیل ازنور برق مستفید میگردد .

- **احیای مجدد سروی ، مطالعه و ساختمان دستگاه برق آبی کوچک چهارده غوربند ولایت پروان :**

تهیه تجهیزات پروژه مایکروهایدل چهارده غوربند به ظرفیت ٤۰۰ کیلووات به مبلغ شش صدوشصت ودوهزار دالر (٦٦٢) با کمپنی انست عقد قرار داد گردیده وتجهیزات مورد ضرورت بسته بندی و آماده ارسال است .کارساختمان پروژه را ریاست برشنا موسسه به عهده داشته وکار در ساحه ختم گردیده است .

- **اعمارسه دستگاه تولیدبرق آبی کوچک برای استفاده تولیدی درولایت بدخشان (جرم، چته، سنگاب):**

پروژه مایکرهایدل ولسوالی جرم به ظرفیت ٤۸۰ کیلووات ، مایکروهایدل ولسوالی چته به ظرفیت ۱۱۲ کیلووات ومایکروهایدل ولسوالی سنگاب به ظرفیت ۱۲۵ کیلووات از فند صندوق مبارزه بامواد مخدر مجموعاً به مبلغ (۲,۵۳۵) دوملیون وپنج صدوسی وپنج هزار دالر تمویل وامورات ساختمانی ، مونتاژ تجهیزات و آموزش پرسونل ازطریق موسسه GTZ وریاست انرژی جدید وقابل تجدید پیشبرده میشود وکار پروژه ۹۵ فیصد تکمیل گردیده است .

- **احیای مجدد دستگاه تولید برق آبی نغلو بظرفیت (۱۰۰) میگاوات:**

این دستگاه از آغاز فعالیت تاکنون ترمیم اساسی نگردیده و ظرفیت اولی تولید خود را از دست داده است روی این ملحوظ قرار داد احیا وبازسازی دستگاه برق آبی نغلو به مبلغ سی ودوملیون وپنجصد هزار دالر (۳۲,۵) با کمپنی تخنوپروم اکسپورت کشور روسیه برای مدت چهار سال عقد گردیده ، لیتراف کریدت برای پروژه افتتاح و پیش پرداخت صورت گرفته ، بعضی کارهای مقدماتی انجام یافته وکمپنی فعلاً بالای دیزاین پروژه کار مینماید ومتخصصین کمپنی به کابل عودت نموده و کار پروژه عملاً جریان دارد ، ترانسفار مر، توربین وغیره تجهیزات در کمپنی های روسیه تحت تولید است .

خدمات مشورتی ونظارت پروژه متذکره را کمپنی فشنر آلمان به عهده دارد .

بااکمال این پروژه دستگاه نغلو ظرفیت ناصبه اولی خویش را حاصل مینماید و درحدود (۱۰۰) صد هزار فامیل از انرژی برق آن مستفید میگردد.

- **ترمیم دستگاه گاز توربین شمال غرب کابل :**

گازتوربین شمالغرب کابل ممد تولید انرژی برق آبی بوده باترمیم این دستگاه ظرفیت تولید بلند رفته وبرق مطمئن برای همشهریان شهرکابل تامین میگردد که ترمیم دستگاه گازتوربین شمالغرب کابل به مبلغ دوازده ملیون وسه صد هزار دالر (۱۲,۳) با کمپنی الستوم عقد قرار داد صورت گرفته ، لیتراف کریدت برای پروژه افتتاح وپیش پرداخت آن به جانب کمپنی اجراء گردیده وکارپروژه آغاز گردیده است .

- **نصب دو دستگاه گازتوربین به ظرفیت ۵۰ میگاواته :**

تفاهمنامه مورخ ۱۳۸۵/٤/٤ ازطریق کمک بلاعوض دولت جمهوری اسلامی ایران در رابطه به کمک پروژه های برق رسانی شهر کابل بین وزارت انرژی و آب ووزارت نیروی جمهوری اسلامی ایران به امضاء رسیده است . جمهوری اسلامی ایران دوواحد گازتوربین ۲۵ میگاواتی مجموعاً به ظرفیت ۵۰

(c) ketabton.com: The Digital Library

میگاوات را برای دولت افغانستان طور بلاعوض کمک نموده است که جنراتورها درحال مواصلت به کابل است ودرمرحله نصب قرار دارد .

- **نصب دستگاه ۱۰۸ میگاواته در شهرکابل :**

به اساس تعهد اداره انکشافی ایالات متحده امریکا دستگاه به ظرفیت ۱۰۸ میگاوات برق حرارتی در شهر کابل نصب و منتاژ میگردد که کارآن عملاً آغاز گردیده و درمرحله اجرا قرار دارد و ازجانب وزارت محترم مالیه مبلغ ۲۰ ملیون دالر از بودجه احتیاطی به پروژه مذکور انتقال گردیده است .

VII- برنامه انتقال انرژی :

- **تمدید لین انتقال ۱۱۰ کیلوولت از اندخوی به میمنه به شمول احداث سب ستیشن ۱۱۰/۲۰ کیلوولت به ظرفیت سی ودومیگاولت امپیر درمیمنه همراه با شبکه های مربوطه شهری :**

پروژه صد فیصد تکمیل وتحت بهره برداری قراردارد .

- **احیای مجدد دو سرکت لین انتقال ۱۱۰ کیلو ولت نغلو الی سب ستیشن شمال کابل :**

پروژه متذکره ازطرف بانک جهانی تمویل گردیده و امور ساختمانی آن با کمپنی KEC کشور هندوستان به مبلغ هفت ملیون وسه صد هزار دالر عقد قرار داد گردیده وکار پروژه ۱۰۰ فیصد تکمیل گردیده است .

- **تمدید لین انتقال ۱۱۰ کیلوولت از سب ستیشن چمتله الی سب ستیشن های شمال و شمالغرب وتوسعه سب ستیشن های شمال و شمالغرب :**

قرار داد پروژه در دوجز جمعاً به مبلغ بیست ملیون نهصد هزار دالر (۹, ۲۰) با کمپنی های KEC کشور هندوستان وصفانیکوی کشورایران عقد گردیده که کمپنی KEC دیزاین پروژه را تکمیل واجناس خریداری شده است وکار پروژه جریان دارد وتهداب ترانسفار مرهای ولتاژ بلند توسط کمپنی صفانیکو کشور ایران ساختمان گردیده واجرای کارکمپنی ها ازپلان پیشتر میباشد.

- **تهیه تجهیزات و تمدید لین ارتباط مخابره وی (تیلفون) پلخمری – کابل :**

جهت تامین ارتباط مخابره وی فی مابین سب ستیشن ها وسیستم ولتاژ بلند وهکذا استفاده ازآن درجهت سیستم محافظوی مؤثر، قرارداد خدمات مشورتی پروژه با کمپنی پاور گریدبه مبلغ چهار صدوسی وچهار هزار دالر (٤٣٤٠٠٠) و تهیه تجهیزات و تمدید لین مخابره وی به مبلغ سه ملیون ویک صدو نودو هشت هزار دالر(۳،۱۹۸) با کمپنی KEC کشور هندوستان عقد گردیده وکارتهیه تجهیزات آن ازطرف کمپنی جریان دارد.

- **پروژه لین انتقال ۱۱۰ کیلوولت ازشیرخان بندرالی ولسوالی امام صاحب ، سب ستیشن های ۱۱۰,۲۰ کیلوولت درتالقان و درسرپل ، لین انتقال ۱۱۰ کیلوولت از نغلو الی لغمان وجلال آباد ، باسب ستیشن ها وشبکه های آن :**

این پروژه به قیمت مجموعی هفتادوشش ملیون ودوصد هزار دالر (۲, ۷٦) که مبلغ بیست وشش ملیون وپنجصد هزار دالر (٥, ٢٦) آن از قرضه بانک انکشاف آسیائی ومبلغ بیست وسه ملیون وپنجصد هزار دالرآن (٥, ٢٣) از کمک بلاعوض بانک انکشاف آسیائی ومبلغ بیست وشش ملیون ودوصد هزار دالر امریکائی (٢, ٢٦) از بودجه دولت افغانستان تمویل گردیده است وقرارداد پروژه متذکره با کمپنیKEC کشورهندوستان برای مدت هجده ماه عقد گردیده است که کارماین پاکی در ساحه پروژه ختم گردیده وکار مطالعات وسروی پروژه عملاً جریان دارد و کمپنی درمرحله تدارک تجهیزات میباشد .

- **احیاء لین انتقال انرژی برق ۲۲۰ کیلوولت ازحیرتان الی پلخمری با وسوچ ستیشن نایب آباد :**

این پروژه در سه بخش به مبلغ چهل ملیون وهفت صدهزار دالر از قرضه بانک آسیائی تمویل گردیده است

بخش اول آن تمدید لین ۲۲۰ کیلوولت ازحیرتان الی نایب آباد وازنایب آباد الی مزار شریف بوده که امور کاری آن با کمپنی KEC قرار داد گردیده است .

بخش دوم آن تمدید لین ۲۲۰ کیلوولت ازنایب آباد الی پلخمری میباشد که امور کاری آنرا نیز کمپنی KEC به عهده دارد .

بخش سوم پروژه احداث سوچ ستیشن درنایب آباد میباشد که امور کاری آن با کمپنی ایرکن IRCON کشور هندوستان عقد قرار داد گردیده است .

(c) ketabton.com: The Digital Library

بخش چهارم آن لین انتقال پلخمری ـ کابل باسب ستیشن به ظرفیت ۳۲۰ میگاوات در چمتله ازکمک بلاعوض کشور دوست هندوستان تمویل گردیده و کار آن ۸۵ فیصد پیشرفت نموده است . این پروژه جهت انتقال انرژی از کشورازبکستان به افغانستان درنظر گرفته شده است که باتمدید این لین ولایات بلخ، سمنگان ، بغلان ، کاپیسا ، پروان وکابل درمرحله اول ودرمرحله بعدی ولایات جنوب کشور ازنوربرق مستفید خواهد شد. تمدید این لین جهت برق رسانی ولایا ت فوق الذکر مؤثر بوده وازجانب هم منحیث قسمتی ازلین سرتاسر کشور درانتقال وتورید انرژی برق موثر میباشد .

- **تمدیدلین انتقال ۲۲۰ کیلوولت ازسرحدتاجکستان به کندز وپلخمری باسب ستیشن های کندزو بغلان:**

این پروژه یکی از پروژه های مؤثر میباشد که زمینه انتقال انرژی بیشتر برق را به ولایات کندز ، بغلان ، میسر میسازد وکمبود انرژی مورد نیاز بخش شمالشرق وجنوب کشور را تامین خواهد نمودوهکذا زمینه برق رسانی ولایت بدخشان ازطریق این لین پیشبینی گردیده است .این پروژه جهت رقابت خرید انرژی از کشورهای همسایه موثر خواهد بود و در آینده ها میشود از طریق این لین از منابع داخلی کشور نیزاستفاده به عمل آید پروژه متذکره به مبلغ (۳۵) ملیون دالر قرضه بانک انکشاف آسیائی ومبلغ (۱٦,۵) ملیون دالر قرضه بانک اسلامی تمویل میگردد . پروژه جهت استخدام کمپنی مشورتی ازطریق اداره ARDS به اعلان داده شده آفرکمپنی ها در رابطه مواصلت ورزیده وتحت ارزیابی قرار دارد که بعد از ارزیابی آفرها کمپنی برنده مشخص وبعد از عقد قرار داد کار پروژه آغاز خواهد یافت .

- **تجارت برق بین آسیای مرکزی و جنوبی (CASA-۱۰۰۰):**

تفاهمنامه پروژه تجارت برق بین آسیای مرکزی وجنوبی که برق راازکشور های قرغزستان و تاجکستان از طریق افغانستان به کشور پاکستان به ولتاژ ۵۰۰ کیلو ولت انتقال میدهد و ازاین لین افغانستان درمرحله اول الی ۳۰۰ میگاوات برق را میتواند داشته باشد به امضاء رسیده که در سال ۲۰۰۹ کارعملی این پروژه آغاز خواهد شد .

VIII- برنامه توزیع انرژی :

- **احیا وتوسعه شبکه های توزیع درکابل وسایر مراکز ولایات :**

کار ساختمان سب استیشن رباط سنگی با شرکت آرین انرژی پارت عقد قرار داد گردیده وکارآن تکمیل شده ولی نسبت نبودن شبکه ، سب ستیشن فعلاً فعالیت ندارد .

احیای مجدد ۳۲ باب برج برق شمال و جنوب شرق شهرکابل با ریاست ساختمانی امور برق عقد قرار داد صورت گرفته وکارعملاً در پروژه جریان دارد و تاکنون کار منتاژ ده باب برج برق وشبکه توزیع آن ۱۰۰ فیصد تکمیل و کار باقی مانده جریان دارد .

- **احیا وتوسعه شبکه های توزیع برق درشهرکابل :**

احیا وتوسعه شبکه برق رسانی قسمت پنجم خیرخانه مینه، پروژه احمد شاه بابا وهکذا جنگشن های دوم ودهم شهرکابل به مبلغ بیست وهفت ملیون وچهارصدهزار دالر (٤،۲۷) با کمپنی KEC عقد قرار داد گردیده که دیزاین پروژه تکمیل تهیه تجهیزات آن توسط کمپنی جریان دارد و پرسونل فنی و تخنیکی کمپنی به کابل عودت نموده وکار عملی پروژه آغاز گردیده است .

- **احداث سب ستیشن در شهر های ایبک وچاریکار :**

به اساس موافقه بانک جهانی وزارت مالیه مبلغ ۷ ملیون دالر پروژه متذکره را برای احداث سب ستیشن سمنگان منظور نموده که پروسه داوطلبی آن جریان دارد ووجوه مورد ضرورت سب ستیشن چاریکار را دولت هندوستان تعهد نموده است .

- **احداث سب ستیشن در شهر های مزارشریف و پلخمری :**

این پروژه از کمک بلاعوض کشورآلمان تمویل میگردد که امور نصب ومنتاژ آن با کمپنی ABB عقد قرار داد گردیده و کمپنی متذکره عملاً مصروف کار بوده وبه یاری خداوند الی برج عقرب سال روان تکمیل خواهد شد .

- **شبکه توزیع برق در شهرکابل :**

(c) ketabton.com: The Digital Library

این پروژه به مبلغ (١،٩٩) ملیون دالرازبودجه دولت افغانستان با کمپنی های زیمنس و KEC درچهار بخش ذیل برای مدت پانزده ماه عقد قرار داد گردیده است :

١- احداث سب ستیشن ١١٠/٢٠ کیلوولت بتخاک به ظرفیت ناصبه ٨٠ میگاولت امپیربا کمپنی زیمنس عقد قرار داد گردیده که با بهره برداری این سب ستیشن ساحه پارک صنایع درساحه کمری ، ساحه رهایشی پروژه احمد شاه بابا ، بگرامی ، پلچرخی ، لته بند، حسن خان ، حسین خیل ، کمری ومتباقی ساحات شرق کابل ازانرژی برق مستفید میشوند .

٢- تهیه تجهیزات شبکه ٢٠/٠،٤ کیلوولت با کمپنی زیمنس عقد قرار داد گردیده که با اکمال این پروژه ساحات زیاد شهر کابل ازنور برق مستفید و اضافه باری حا کم میگردد .

٣- بازسازی شبکه برق کابل در ساحات شهرنو ، مکروریان ، کارته پروان ، خیرخانه وحوزه هشتم با کمپنی KEC کشور هندوستان عقد قرار داد گردیده که بااکمال این پروژه اضافه باری ها رفع شده ، ضایعات پائین می آید و اهالی ساحات متذکره ازنور برق با کیفیت برخوردار میگردند .

٤- توسعه شبکه در پروژه های جدید رهایشی درغرب ، جنوب شرق و شمال کابل با کمپنی KEC کشور هندوستان عقد قرار داد گردیده که بااکمال این پروژه قسمت زیادی شهرکابل دارای شبکه برق میگردد .

برای پروژه متذکره لیتراف کریدت افتتاح و پیش پرداخت طی مراحل گردیده وعنقریب کارعملی پروژه آغاز میگردد .

- **ایجاد دسپیچنگ ملی :**

برای ایجاد یک مرکز واحد جهت تنظیم واداره سیستم انرژی برق وجلوگیری ازضایعات انرژی این پروژه در نظر گرفته شده و ازطرف USAIDتمویل گردیده ویک کاپی از مطالعات پروژه به دسترس شان قرار داده شده است ومراحل اداری وتدارکاتی آن توسط اداره انکشافی ایالت متحده امریکا تحت دوران میباشد.

- **مطالعات اقتصادی وتخنیکی برای فابریکات برق آبی بالای دریای کوکچه :**

ظرفیت تولید انرژی برق بالای دریای کوکچه درماسترپلان برق افغانستان ١٩٠٠ میگاوات درهفت محل تثبیت گردیده است که مطالعه مقدماتی آن درهفت محل و بعداً مطالعات تخنیکی واقتصادی آن در یک محل مناسب صورت میگیرد که مطالعات بالای دریای کوکچه به مبلغ (١,٤٧) ملیون دالر با کمپنیCES کشور هندوستان عقد قرارداد گردیده وفعلاً کمپنی عملاً درساحه مصروف کار میباشد .

- **مطا لعه وساختمان سیستم کنترول کننده طاقت غیرفعال در پلخمری وکابل وخدمات مشورتی پروژه مذکور:**

درصورت عدم موجودیت سیستم طاقت غیر فعال و لتاژ ثابت مورد ضرورت درسیستم وجود نخواهد داشت که بادرنظرداشت فاصله ولودمتفاوت ولتاژ به شکل نوسانی بوده درنبود لودکافی ولتاژ صعود نموده وامکان آنرا مساعد میسازد تا همه تجهیزات برقی از بین برود وهکذا در صورت باراضافی ولتاژ ٢٢٠ کیلوولت در سیستم نخواهیم داشت وباعث میگردد تا تجهیزات همچنان ازبین برود روی این ملحوظ قرار داد مطالعه این پروژه با کمپنی پاورگرید کشورهندوستان عقد گردیده که مطالعات پروژه تکمیل و راپورنهائی آن به وزارت تسلیم گردیده است که نیازمندی ساختمان پروژه مبلغ (٨, ١٣) سیزده ملیون وهشت صد هزار دالر ومراحل تطبیقی آن از فند USAID درمرحله داوطلبی قرار دارد .

- **مطالعه عملی برای فابریکه بند برق آبی با غدره :**

مطالعات اقتصادی و تخنیکی پروژه با غدره با کمپنی فشنر آلمان عقد قرار داد گردیده و مطالعات مرحله اولی آن تکمیل ومرحله دوم آن آغاز گردیده است . ظرفیت تولید دستگاه برق آبی باغدره درماستر پلان برق افغانستان ٢٨٠ میگاوات تثبیت گردیده بود، اما در مطالعات مقدماتی موضوع بیجا شده گان ومسایل محیط زیست درنظرگرفته شده وارتفاع بنداز ١٤٦٠ متر به ١٤٢٠ متر پائین آورده شده است که با تکمیل مطالعات این پروژه امکان استفاده مؤثر از آب دریایی پنجشیر جهت تولید برق به ظرفیت ٢١٠ میگاوات میسر میگردد و آب کافی را جهت تولید انرژی برق در دستگاه های آبی نغلو وسروبی مهیا میسازد.

- **مطالعه اقتصادی وتخنیکی برای فابریکات برق آبی بالای دریای کنر :**

مطالعات بالای دریای کنر به مبلغ (١,٤) ملیون دالر با کمپنی CES کشور هندوستان عقد قرار داد گردیده است . ظرفیت تولید انرژی برق بالای دریای کنر در ماستر پلان برق افغانستان ١١٠٠ میگاوات

(c) ketabton.com: The Digital Library

در شش محل تثبیت گردیده که مطالعات مقدماتی آن در شش محل ومطالعات تخنیکی واقتصادی آن در یک محل مناسب واقتصادی صورت میگیرد که فعلاً کمپنی عملاً مصروف مطالعه پروژه میباشد .

تصدی برشنا موسسه :

طی سال ١٣٨٦ ازطریق ریاست تصدی برشنا اجراات عمده ذیل در سراسر افغانستان انجام یافته است :

- پلان تولیدی انرژی برق طی سال ١٣٨٦ مقدار ٩٩٠ ملیون کیلووات ساعت.
- تولید حقیقی انرژی برق طی سال ١٣٨٦ مقدار ٩٩٧ ملیون کیلووات ساعت.
- فیصدی تطبیق پلان انرژی برق طی سال ١٣٨٦ (٧, ١٠٠%) .

عواید متوقعه سال ١٣٨٦ جمعاً مبلغ (٤٣٦٥) ملیون افغانی بوده وعواید حقیقی سال ١٣٨٥ جمعاً مبلغ(٣٢٨٦) ملیون افغانی را دربرداشته که فیصدی رشد عواید نظر به سال ١٣٨٥ اضافه از ٨, ٣٢ فیصد را نشان میدهد .

دربخش توسعه:

- به تعداد ٤٤٩ پایه ترانسفارمر به ظرفیت های مختلف نصب ومونتاژ گردیده است .
- به اندازه ٦٨٦ کیلو مترلین های ولتاژ متوسط تمدید گردیده است .
- به اندازه ١٠٧٥ کیلو مترلین ٤, ٠ کیلوولت مونتاژ گردیده است .

درنتیجه برای تعداد یک صدوده هزار وهفتصدوبیست وهفت ١١٠٧٢٧ مشتری جدیداً برق توزیع گردیده است .

همچنان جهت برق رسانی ولایات کشور ازطریق ریاست عمومی برشنا موسسه به تعداد ٣٠ پایه دیزل جنراتور به ظرفیت های مختلف تهیه و به ولایت ذیل انتقال گردیده است :

شماره	ولایت	تعداد	ظرفیت
١	بدخشان	سه پایه	١٣٩٠کیلوولت امپیر
٢	تخار	یک پایه	١٠٣٠کیلو ولت امپیر
٣	جلال آباد	سه پایه	٣٣٩٠ کیلوولت امپیر
٤	وردک(میدان شهر)	یک پایه	٥٠٠ کیلو ولت امپیر
٥	بادغیس	یک پایه	٥٠٠کیلو ولت امپیر
٦	غور	یک پایه	١٦٥ کیلوولت امپیر
٧	ارزگان	یک پایه	٢٥٠ کیلوولت امپیر
٨	فابریکه ماهیپر	یک پایه	٢٥٠ کلیوولت امپیر
٩	بامیان	دوپایه	٢٠٥ کیلوولت امپیر
١٠	غزنی	یک پایه	٥٠٠ کیلوولت امپیر
١١	فراه	یک پایه	٥٠٠ کیلو ولت امپیر
١٢	لغمان	یک پایه	٥٠٠ کیلوولت امپیر
١٣	دایکندی	یک پایه	٢٥٠ کیلوولت امپیر
١٤	کندهار	هشت پایه	١٥٣٠٥ کیلوولت امپیر
١٥	خوست	یک پایه	٥٠٠ کیلوولت امپیر
١٦	پکتیا	دوپایه	١٦٣٠ کیلوولت امپیر
١٧	پکتیکا	یک پایه	١٦٥ کیلوولت امپیر

دربخش اصلاحات:

- به تعداد ٤٧٩٥ عدد صندوق میتر برای اصلاح درشبکه نصب گردیده است.
- به تعداد نودوشش هزار ویک صدوپنجاه ٩٦١٥٠ انرژی میتر اصلاحات گردیده است.
- به تعداد سی وهفت هزار وپنج صدو دوازده ٣٧٥١٢ قطع لین به مشترکین داده شده است.

(c) ketabton.com: The Digital Library

درنتیجه ضایعات به ۳۳% کاهش یافته است.

بودجه انکشافی سال ۱۳۸٦ وزارت انرژی وآب:

درسال ۱۳۸٦ درسکتور های انرژی وآب به تعداد ٤۳ پروژه انتقالی که ازجمله تعداد ۱۸ پروژه آن درسکتور انرژی مبلغ (۲۱۳,٥٥٥۳۷٥) ملیون دالر وتعداد ۲٥ پروژه آن درسکتور آب مبلغ (٤۷,٦۱۲٦۲٥) ملیون دالر که مجموعاً مبلغ (۲٦۱,۱٦۸) ملیون دالر را درهر دوسکتور احتوا مینماید ازجانب وزارت محترم مالیه منظور وتمویل گردیده است.

مصارف بودجه انکشافی سال ۱۳۸٦ پروژه های انکشافی مبلغ (۲۱۹) دوصدونزده ملیون دالر میباشد که (۸٤) فیصد مصرف بودجه منظور شده را نشان میدهد.

بودجه سال ۱۳۸٦:

۱- بودجه عادی:

بودجه منظور شده به افغانی	تخصیص اجرا شده	وجوه مصرف شده	وجوه باقیمانده
۱۹۸۸٤۰۰۰۰	۲۰٥٤۳۹٤۰۰	۱۷۹٤۷۸۸۹۲	۲٥۹٦۰٥۰۸

۲,۱- بودجه انکشافی اصلی:

بودجه منظور شده		تخصیص اجرا شده ملیون دالر	وجوه مصرف شده ملیون دالر	وجوه باقیمانده ملیون دالر
افغانی	دالر			
۱۳۰٥۸٤۰۰۰۰۰	۲٦۱۱٦۸۰۰۰	۲۳٥,۰٦۳۱۸	۲۱۸,۷٤۳۷۲۸	۱٦,۳۱۹٤٥۲

لست پروژه های انکشافی سکتور آب:

شماره	اسم پروژه	حالت پروژه			مدت پروژه		وجوه مصرف شده سال های قبلی	تخصیص اجرا شده سال ۱۳۸٦	وجوه مصرف شده طی سال ۱۳۸٦	وجوه باقی مانده	فیصدی پیشرفت کار پروژه	تعداد مستفید شونده گان	ملاحظات
		انتقالی	جدید		آغاز پروژه	ختم پروژه							
۱	احیای مجددطرح های آبیاری حوضه دریای آمو	انتقالی			۱۳۸٤	۱۳۸۷	۰,۰۷٥	۰,۳۹	۰,۱۸۱	۰,۲۱٤	۲۲	۰,۱۱٥	
۲	پروژه آبیاری کوکچه سفلی و نظارت وارزیابی	انتقالی			۱۳۸٤	۱۳۸٦	۱,٥۸٤	۱,۷٥	۱,۱۲٦	۰,٦۲۸	۱۰۰	۰,۲٥	

	پول اضافی از (پروژه احیای سراسر پروژه های کوچک ومتوسط سنتی) تعدیل گردیده است				
۰,۱۱۵	**سه صدنفر**	۰,۰۳۵	۱,٤	پرسونل وزارت درولایات	۰,۰۳
۷۷	۷۰	۱۰۰	٦۹	۹۵	۱۰۰
۰,۹٦۸	۰,۲۰۵	۰,۰۵۹	۳,۵۷۳	۰,۰٦۲	۰,۰۰۰
٤,۳۵۲	۳,۷۰۵	۰,٦۰۵	۱۲,۷۳۷	۰,۱۱۵۹	۰,۰۵۳
۵,۳۲	۳,۵۰	۰,٦٦	۱٦,۳۱۰	۰,۱۷۸	۰,۰۵۳
٤,٤۵٤	۱۰,۸٦۷	۱,۳۷۷	۱۱,۱٦۳	۰,۷٤٤۸	۰,۸۰۲
۱۳۸۷	۱۳۸۷	۱۳۸۵	۱۳۸٦	۱۳۸۵	۱۳۸٤
۱۳۸۳	۱۳۸۲	۱۳۸۵	۱۳۸۳	۱۳۸٤	۱۳۸٤
انتقالی	انتقالی	انتقالی	انتقالی	انتقالی	انتقالی
احیای عاجل سیستم ملی آبیاری کتگوری۱	ارتقای ظرفیت وتوسعه تشکیلاتی واحد انسجام پروژه	احیای عاجل کانال های آبیاری هلمند	احیای سراسری پروژه های کوچک، متوسط وبزرگ سنتی آبیاری	بازسازی ریاست های آبیاری ولایتی	کنترول عاجل سیلاب (با استفاده ازگبیون کاری برای حفظ ذخایر آب)
۴	۳	۵	۶	۷	۸

(c) ketabton.com: The Digital Library

(c) ketabton.com: The Digital Library

٠,٢٥	٠,٣٥	٠,٠٣	٠,٣٥	٠,١٢٥	٠,١	٠
٥٩	٠	٩٠	٤٨	٧٥	٧٥	٧٣
٠,١٦٧	٠,٢٠٠	٠,١٦٣	٠,٠٦٤	٠,٠٠٥	١,٢٧٧	٠,٠٨١
٠,٥٣٣	٠,٠٠	٠,٢٣٧	٢,٥٨٦	٠,٩٩٥	٠,٦٠٠	٠,٢١٩
٠,٧٠	٠,٢٠	٠,٤٠	٢,٦٥	١,٠٠	١,٨٨	٠,٣٠
٠,٢١٣	٠	٠,٠٧٥	٠	٠	٠,٤٤٤	٠
١٣٨٧	١٣٨٧	١٣٨٦	١٣٨٨	١٣٨٧	١٣٨٧	١٣٨٦
١٣٨٥	١٣٨٦	١٣٨٥	١٣٨٦	١٣٨٥	١٣٨٥	١٣٨٦
انتقالی	انتقالی	انتقالی	انتقالی	انتقالی	انتقالی	انتقالی
مطالعات عملی ٢١ بند کوچک ومتوسط	مطالعه امکانات عملی پروژه دروازه های بند کجکی	مطالعات امکانات عملی پروژه آبیاری گمبیری	پروژه آب آشامیدنی ولسوالی های اندخوی ولایت فاریاب	مطالعه امکانات عملی پروژه بند کیله گی	مطالعه تخنیکی واقتصادی وپروژه آبیاری فراه رود	بازسازی اتاق کنفرانس های وزارت انرژی وآب
هـ.	١	٢	٣	٤	٥	٦

			پول اضافی از (پروژه احیای سراسر پروژه های کوچک و متوسط سنتی) تعدیل گردیده است		
۰,۱۹۶	۳,۵	تمام مردم	۰,۲	۰,۵	۰,۳
۱۰۰	٤۰	۳۰	۱۸,۷	۱۰	۰,۰
۰,۰۰۲	۰,۰۰۰	۰,٤۹۲	۱,۳۱٤	۰,٦۰۳	۰,۰۰۰
۰,۱٤۳	۱,۸۸۰	۱,٤۹۲	۰,٦۰	۰,۰۹۷	۰,۰۸۲
۰,۱۵	۱,۸۸۰	۱,۰۰	۱,۹۱	۰,۷۰	۰,۰۸۲
۰,۰۹	۰	۰,۲	۰	۰	۰,۱۸۳
۱۳۸٦	۱۳۸۵	۱۳۸۸	۱۳۹۳	۱۳۸۷	۱۳۸۸
۱۳۸۵	۱۳۸۵	۱۳۸۵	۱۳۸٦	۱۳۸٦	۱۳۸٦
	جدید				
انتقالی		انتقالی	انتقالی	انتقالی	انتقالی
طرح های محافظت سیلاب درچهار ولسوالی ولایت ننگرهار	تحکیم عاجل دیوار های دریای آمو	احیای ۱۷٤ ستیشنهای ملی هایدرولوژی درسراسر کشور	مدیریت منابع آبی در حوضه غرب	مطالعات تخنیکی واقتصادی پروژه آبیاری وبند برق کامه	پروژه آبیاری کمال خان وکنترول سیلاب لشکری
۱٦	۱۷	۱۸	۱۹	۲۰	۲۱

(c) ketabton.com: The Digital Library

۱,۰	۰	۰,۲	۰	۲	۸
۰,۰	۰,۰	۰,۰	۰,۰	۰,۰	۰,۰
۰,۰۰۰	۰,۸۰۰	۰,۰۰۰	۰,۰۰۰	۰,۰۰۰	۰,۰۰۰
۰,۰	۰,۰	۰,۰	۰,۰	۰,۰	۰,۰
۰,۰۰	۰,۸۰	۰,۰۰	۰,۰۰	۰,۰۰	۰,۰۰
۰	۰	۰	۰	۰	۰
۱۳۸۸	۱۳۸۷	۱۳۸۷	۱۳۸۷	۱۳۸۸	۱۳۹۱
۱۳۸۶	۱۳۸۶	۱۳۸۶	۱۳۸۶	۱۳۸۶	۱۳۸۶
					جدید
انتقالی	انتقالی	انتقالی	انتقالی	انتقالی	
مطالعات امکانات عملی پروژه آبیاری آمودریای علیا	خریداری وسایل برمه کاری چاه های عمیق	مطالعات تخنیکی اقتصادی گلبهار بالای دریای غوربند	خریداری وسایل وتجهیزات جهت سروی ومطالعه پروژه ها	مطالعات تخنیکی و اقتصادی بندآب شاتوت بالای میدان وردک	مطالعات تخنیکی واقتصادی ۶۹ بند کوچک ومتوسط
۲۲	۲۳	۲۴	۲۵	۲۶	۲۷

(c) ketabton.com: The Digital Library

(c) ketabton.com: The Digital Library

	۰	۰	۰		
	۰,۰	۰,۰	۰,۰		
۹,٤۸٤	۰,۰۰۰	۰,۰۰۰	۰,۰۰۰		
۳۲,۳۳۸	۰,۰	۰,۰	۰,۰		
٤۱,۸۲	۰,۰۰	۰,۰۰	۰,۰۰		
مجموع		۰	۰		
	۱۳۸۷	۱۳۸۸	۱۳۸۸		
	۱۳۸۶	۱۳۸۶	۱۳۸۶		
	جدید	جدید	جدید		
	بازسازی بند دهله ولایت کندهار	مطالعات تخنیکی واقتصادی پروژه آبیاری اندخوی	مطالعات تخنیکی واقتصادی بندهای آب وبرق درساحه مچلغو وپارک ولایت پکتیا وپکتیکا		
	٦۰	٦۹	۷۸		

لست پروژه های انکشافی (سکتور انرژی):

تعداد مستفیدشونده گان (فامیل)		۵۹۰۰۰
فیصدی فزیکی پیشرفت کار		۹۵
وجوه باقیمانده		۰,٤۸۲۰۰۱
وجوه مصرف شده سال ۱۳۸٦		۱,۰۰۷٤۰٦
تخصیص اجراشده سال ۱۳۸٦		۱,٤۸۹٤۰۷
وجوه مصرف شده سالهای قبلی از ۱۳۸۳ الی ۱۳۸۵		۵,۹۸۷٦۵
مدت پروژه	ختم پروژه	۱۳۸٦
	آغاز پروژه	۱۳۸٤
حالت پروژه	جدید	
	انتقالی	انتقالی
اسم پروژه		بازسازی فابریکات تولید برق آبی سروبی وماهیپر
کود پروژه (AFG)		۰۳۱۵٦۰۱
شماره		-

	۷۰۰	۱۰۰	۱۰۰۰
	۹۰	۸۰	۷۰
۰,۱۷۵۵۱٤			
۰,۰۷۵۲۲			
۰,۲۵۰۷۳٤			
۷,۳٤۹۲۷٤			
۱۳۸۷	۱۳۸۷	۱۳۸۷	۱۳۸۷
۱۳۸۳	۱۳۸۳	۱۳۸٤	۱۳۸٤
انتقالی	**انتقالی**	**انتقالی**	**انتقالی**
احیای دستگاهای کوچک تولیدبرق آبی، اعماردودستگاه کوچک تولیدبرق آبی وسروی دستگاه جدید تولید انرژی برق درولایات	احیای مجدد سروی، مطالعه وساختمان دستگاه برق آبی کوچک اسعدآباد ولایت کنر	سروی، مطالعه وساختمان دستگاه برق آبی کوچک دره حجر ولایت بامیان	سروی، مطالعه وساختمان دستگاه برق آبی کوچک چمکنی ولایت پکتیا
۰۰۳۱٦۲۰۱			

(c) ketabton.com: The Digital Library

(c) ketabton.com: The Digital Library

٤٠٠٠	٤٠٠			١٠٠٠٠٠
٢٠	٢٠	٣٠	٧٠	١٠٠
		٠	٠,٨٧٢٢٠٥	٠
		٠,٣٦٩٣٧٥	١,٦٥٢٣٨٤	
		٠,٣٦٩٣٧٥	٢,٥٢٤٥٨٩	
			٩,٢١٩٢٦٧	٠,٨
١٣٨٧	١٣٨٧	١٣٨٧	١٣٨٨	١٣٨٦
١٣٨٥	١٣٨٥	١٣٨٦	١٣٨٤	١٣٨٤
انتقالی	انتقالی	انتقالی	انتقالی	انتقالی
سروی، مطالعه وساختمان دستگاه برق آبی کوچک پارانده ولایت پنجشیر	سروی، مطالعه وساختمان دستگاه برق آبی کوچک چهارده غوربند ولایت پروان	مطالعه قبل از انجام مطالعات اقتصادی وتخنیکی برای فابریکات برق آبی بالای دریای کوکچه	احیا وتوسعه شبکه های توزیع درکابل وسایر مراکز ولایات	تمدیدلین انتقال ١١٠ کیلوولت از اندخوی به میمنه به شمول احداث سب ستیشن ٢٠/١١٠ کیلوولت به ظرفیت ٢*١٦ میگاولت امپیر درمیمنه همراه با شبکه های مربوطه شهری
		٠٣١٦٧٠١	٠٣١٧٨٠١	٠٣١٨٢٠١
		٤	٣	٥

	١٠٠٠٠٠		
	٣٠	٣٠	١٠٠
٣,٨٨٥٧٤١			
٥٦,٢١٨٦١٦			
٦٠,١٠٤٣٥٧			
٥٩,٨٥٣٦٨٨			
	١٣٨٩	١٣٨٩	١٣٨٧
	١٣٨٥	١٣٨٥	١٣٨٤
انتقالی	انتقالی	انتقالی	انتقالی
کریدت آی دی ای پروژه احیای عاجل انرژی برق که شامل پروژه های ذیل میباشد:	احیای مجدد دستگاه تولید برق آبی نغلو بظرفیت (١٠٠) میگاوات ٣١٤٦٠١	خدمات مشورتی پروژه احیای مجدد دستگاه تولید برق آبی نغلو	طرح ودیزان غرض تکمیل وتوسعه شبکه های توزیع برق درکابل وشهرهای ولایتی (درده ولایت) ٣٢٣٠٠١
٠٤٧٣٣٠١			

(c) ketabton.com: The Digital Library

(c) ketabton.com: The Digital Library

۷۰	۹۰	۶۰	۱۰۰
۱۳۸۷	۱۳۸۶	۱۳۸۷	۱۳۸۶
۱۳۸۴	۱۳۸۵	۱۳۸۵	۱۳۸۵
کمک تخنیکی برای شرکتی ساختن برشنا مؤسسه، ریفورم اصلاحات تشکیلاتی وآماده گی برای قراردادهای MVV ۴۷۳۸۰۱	احیای مجدد دوسرکت لین انتقال ۱۱۰ کیلو ولت نغلو الی سب ستیشن شمال کابل. ۴۷۳۷۰۲	خدمات مشورتی درطرح قراردادهای PPA با کشورهای همجوار وسایر خدمات مشورتی برای وزارت انرژی وآب. ۴۷۳۳۰۱	مطالعه سیستم کنترول کننده طاقت غیرفعال در پلخمری وکابل وخدمات مشورتی پروژه مذکور. ۶۳۶۶۰۱

(c) ketabton.com: The Digital Library

۳۰	۳۰	٤۰		۱۰۰	
۱۳۸۷	۱۳۸۷	۱۳۸۸	۱۳۸۷	۱۳۸۷	
۱۳۸٦	۱۳۸٦	۱۳۸٦	۱۳۸۵	۱۳۸۵	
تمدید لین انتقال ۱۱۰ کیلوولت از سب ستیشن چمتله الی سب ستیشن های شمال وشمالغرب. ۱- Lot قرار داد ۵۰۰	توسعه سب ستیشن های شمالغرب وشمال کابل به شمول تهیه ونصب تجهیزات ولتاژ ۲۰/۱۱۰ کیلوولت ۲- Lot قرارداد ۵۰۰	احیا وتوسعه شبکه های توزیع برق درشهرکابل	تهیه تجهیزات وتمدید لین(OPGW) پلخمری- کابل	خدمات مشورتی لین (OPGW)	ارتقای ظرفیت وزارت انرژی وآب اداره تقویه وتطبیق برنامه ۱ ۴۷۳۷

(c) ketabton.com: The Digital Library

	۱۴۰۰۰۰		
۱۰۰	۱۰۰	۲۰	۵۵
	۰,۰۱۵۳۳۵	۰,۹۱۲۹۵۸	۰,۰۰۳۵۰۹
	۶,۴۰۱۳۲۸	۵,۳۷۹۷۴۳	۱,۳۲۵۶۱۲
	۶,۴۱۶۶۶۳	۶,۲۹۲۷۰۱	۱,۳۲۹۱۲۱
۴,۷	۳۰,۹۴۶۱۴۷		۰,۷۲۱۴۹۲
۱۳۸۶	۱۳۸۶	۱۳۸۸	۱۳۸۷
۱۳۸۳	۱۳۸۴	۱۳۸۶	۱۳۸۴
انتقالی	انتقالی	انتقالی	
خریداری ۲۵ پایه دیزل جنراتور برای شهرکابل بشمول مرکزی ساختن آنها	احیای لین انتقال انرژی برق ۲۲۰ کیلوولت از حیرتان الی پلخمری با ستیشنهای فرعی	پروژه انتقال وتوزیع برق لین ۱۱۰ کیلو ولت از شیرخان بندر الی ولسوالی امام صاحب، سب ستیشن ۲۰/۲۲۰ کیلوولت درتالقان، ۲۰/۱۱۰ کیلوولت درسرپل، لین انتقال ۱۱۰ کیلوولت ازنغلو الی لغمان وجلال آباد، با سب ستیشن ها وشبکه های آن.	مطالعه عملی برای فابریکه بندبرق آبی باغدره
۰۶۰۴۶۰۱	۰۵۲۴۴۰۱	۰۵۰۱۷۰۱	۰۴۷۳۷۰۵
ب	ه	ح	ا

(c) ketabton.com: The Digital Library

۳۰۰۰۰			۷۱۷		
۱۰	۲۰	۸۰	۹۰		
۰	۰,۰۵۲۸۳۸۸	۰,۰۱۸۱۲۲	۰		
۱۲,۳۲۰۷۶۸	۰,۳۷۱۶۱۲	۰,۲۲۵۵۷	۱,۹۰۱۷۷٤		
۱۲,۳۲۰۷۶۸	۰,۹	۰,۲٤۳٦۹۲	۱,۹۰۱۷۷٤		
۰,۰۱٦٤۱۲		۰,۰۱۸۷۱۲	۰,٦۳۳۹۲۵		
۱۳۸۷	۱۳۸۷	۱۳۸٦	۱۳۸٦		
۱۳۸٦	۱۳۸٦	۱۳۸۵	۱۳۸۵	۱۳۸٤	۱۳۸٦
انتقالی	انتقالی	انتقالی	انتقالی	انتقالی	انتقالی
ترمیم دستگاه گاز توربین شمال غرب کابل	مطالعات اقتصادی وتخنیکی برای فابریکات برق آبی بالای دریای کنر	بازسازی وزارت انرژی وآب	اعمار سه دستگاه تولید برق آبی کوچک برای استفاده تولیدی در ولایت بدخشان (جرم، چته، سنگاب).	تمدید لین انتقال ۲۲۰ کیلوولت از سرحد تاجکستان به کندز وپلخمری با سب ستیشن های کندز وبغلان.	ایجاد دسپچنگ ملی
۰٦۳۱۸۰۱	۰٦٦٤۲۰۱	۰۷۰۷۲۰۱	۰٦۹٦۷۰۱	۰٦۰۳۸۰۱	۰۷۵۳۱۰۱

(c) ketabton.com: The Digital Library

١٧	٠٥٢٤٤٠١	احداث سب سیشن در شهر های ایبک وچاریکار به شمول شبکه های آن.	انتقالی			١٣٨٦					
١٨	٠٧٨١٤٠١	شبکه توزیع برق کابل	انتقالی			١٣٨٦		٩٩,١	٩٩,١	٠	
مجموع						٠		١٢٠,٢٤٦٥٧	١٩٣,٢٤٣١٨	١٨٦,٣٤٩٤٤٠٨	٦,٨٩٣٧٧٣

یادداشت: مجموع مصارف بودجه انکشافی سال ١٣٨٦ سکتور انرژی وآب مبلغ (١٨٦,٣٤٩٤٠٨) ملیون دالر گردیده است که از آنجمله مبلغ (٤٢,٠٧٦٧٥٩) ملیون دالر را پول لیتراف کریدت پروژه احیای عاجل تأمین برق (کریدت IDA)، مبلغ (٨,٩٩١٣٤٧) ملیون دالر را پول لیتراف کریدت پروژه ترمیم گاز توربین شمالغرب ومبلغ (٨٩,٤٣٨٤٣٤) ملیون دالر را پول لیتراف کریدت پروژه شبکه برق شهر کابل تشکیل میدهد که به این اساس مصارف حقیقی سال ١٣٨٦ مبلغ (٤٥,٨٤٢٨٦٨) ملیون دالر را نشان میدهد.

(c) ketabton.com: The Digital Library

وزارت مخابرات وتکنالوژی معلوماتی

۱- توسعه ساحه پوشش:

وزارت مخابرات وتکنالوژی معلوماتی درخصوص تامین ارتباطات مخابراتی درکشور به سطح ولایات، ولسوالی ها، شهرهای بزرگ وکوچک، قرا وقصبات اقدامات لازم را اتخاذ نموده است. بمنظور تحقق معیار های تعیین شده در ستراتیژی انکشاف ملی افغانستان بطور خلاصه تاکنون درکشور بیشتر از ۲٥٦ شهر، ولسوالی وسایر ساحات دیگر مزدحم که ۷۰ فیصد نفوس کشور را تشکیل میدهد تحت پوشش خدمات مخابراتی قرار گرفته است.

۲- تاور های مخابراتی (استیشن ها):

بمنظور توسعه وگسترش ساحه پوشش خدمات مخابراتی در سراسر کشور تاکنون مجموعاً بتعداد ۲۰۹۱ استیشن (تاور) مخابراتی نصب گردیده است که نسبت به سال گذشته تقریباً ۱۰۰% افزایش را نشان میدهد.

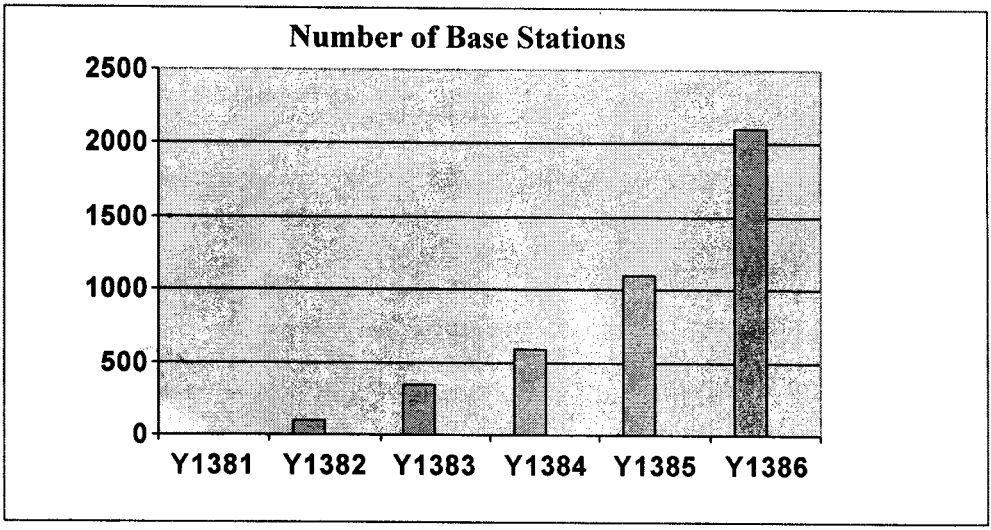

۳- مشترکین تیلفون های ثابت وموبایل :

تعداد استفاده کنندگان تیلفون های ثابت وهمراه (موبایل) الی اخیر سال ۱۳۸٥ به ۲,٥ ملیون افزایش یافته بود درحالیکه با گسترش شبکه های مخابراتی وایجاد رقابت بیشتر، این رقم به (٥۰٤) ملیون افزایش یافته است که بیشتراز ۱۰۰% افزایش را به تناسب سال گذشته نشان میدهد.

(c) ketabton.com: The Digital Library

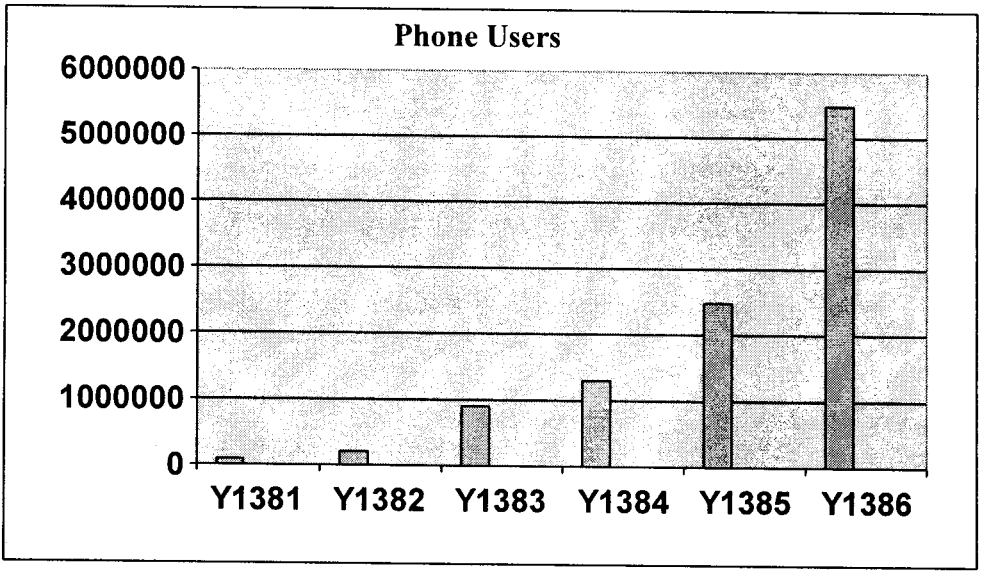

٤ـ مقایسه خدمات مخابراتی درسطح منطقه:

با درنظر داشت رشد بی سابقه خدمات مخابراتی در کشور میتوان اظهار نمود که رشد وانکشاف سکتور مخابراتی وتکنالوژی معلوماتی در مقایسه با کشور های همسایه، منطقه وجهان یک سیر فوق العاده سریع داشته است.

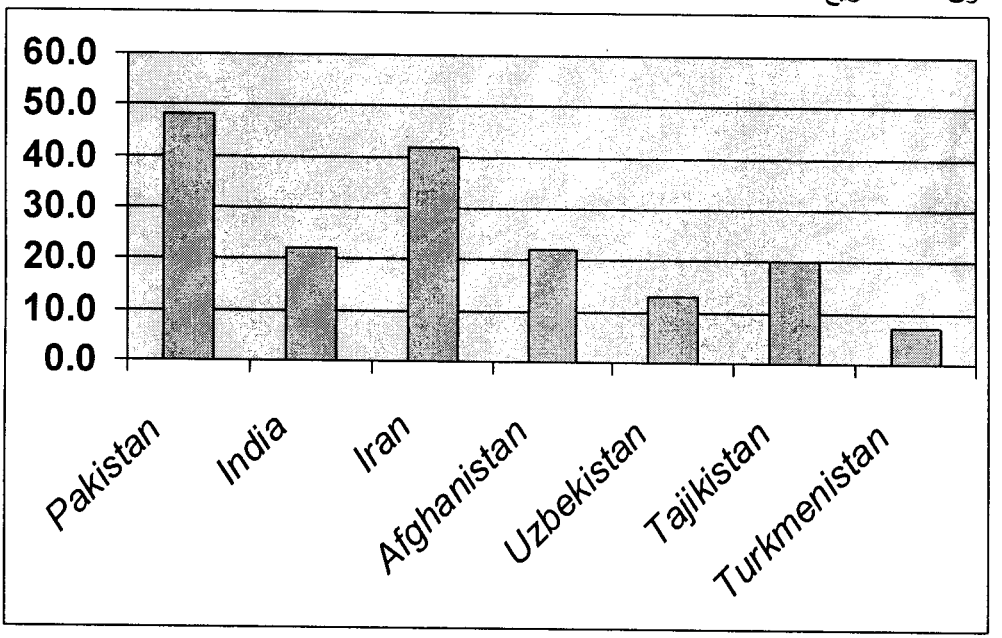

۷,۲ قیمت فی واحد مکالمه بین المللی:

قیمت فی واحد مکالمه بعد از ایجاد وتشویق هرچه بیشتر رقابت از ۱۰۰افغانی به ۹ افغانی تنزیل یافته است و توقع میرود قیمت های مخابره های بین المللی تنزیل بیشتر نماید.

(c) ketabton.com: The Digital Library

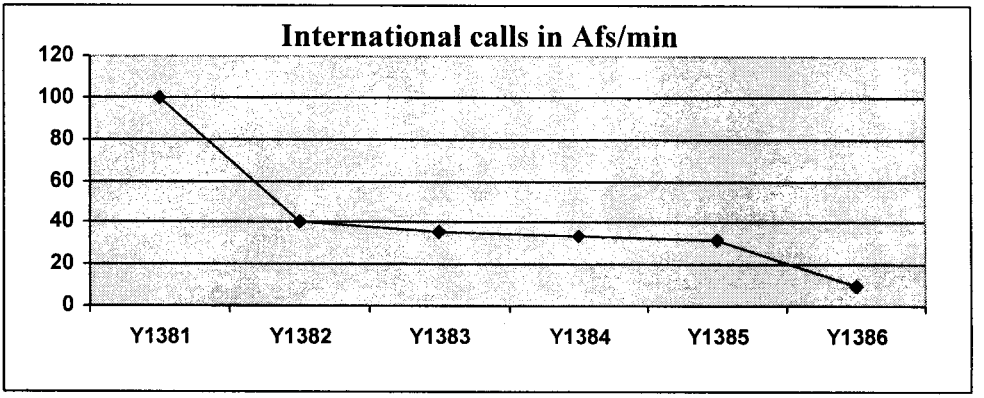

۷,۳ قیمت سیم کارت شرکت های خصوصی:

درسال ۱۳۸۱ یک سیم کارت به ارزش ۳۰۰ دالر امریکائی بفروش میرسید درحالیکه اکنون سیم کارت بطور رایگان عرضه می گردد.

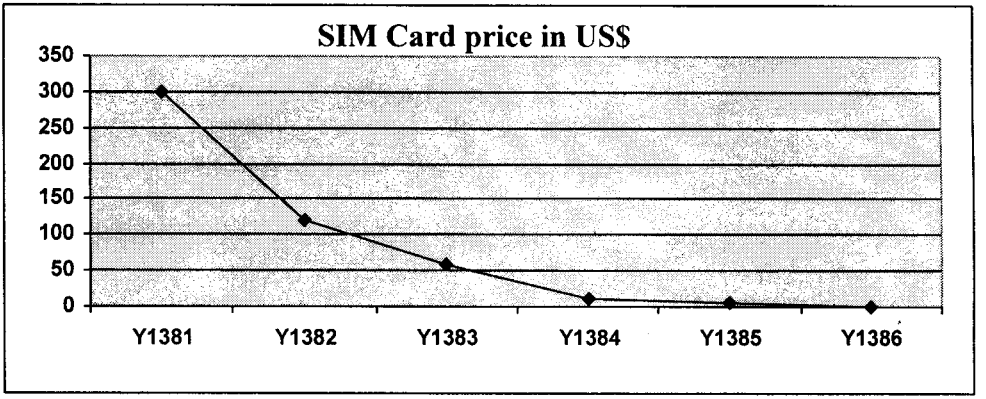

۸. ایجاد زمینه شغل وکار:

قابل تذکر است که مجموعاً برای بیشتر از (٦٠) هزارتن که ١٠٠٠٠ تن آنرا کارمندان شرکت ها بزرگ مخابراتی پنجگانه، ١٨ شرکت انترنتی، وصدها شرکت دیگر متوسط وکوچک مخابراتی تشکیل میدهد ومتباقی آن بطور غیر مستقیم (قراردادی، پیشه وران، دست فروشان) وغیره زمینه کار واشتغال فراهم گردیده است.

۹. تطبیق بودجه انکشافی:

درسال ١٣٨٦ تقریباً ٧٠,٨٥ ملیون دالر امریکائی بودجه انکشافی برای سکتور مخابرات وتکنالوژی معلوماتی درنظر گرفته شده بود که متعاقباً در نیمه دوم سال ١٣٨٦ مبلغ (١٦,٩٥) میلیون دالر ذریعه ضمیمه جداگانه بودجه انتقالی از سال ١٣٨٥ انتقال گردید که مجموعاً بودجه انکشافی وزارت مخابرات وتکنالوژی معلوماتی به (٨٦,٩٥) ملیون دالر امریکائی افزایش یافت. قابل تذکر است که در سال ١٣٨٦ مجموعاً درحدود (٦٨) ملیون دالر که بیشتر از (٧٨%) بودجه منظور شده را تشکیل میدهد بمصرف رسیده است.

(c) ketabton.com: The Digital Library

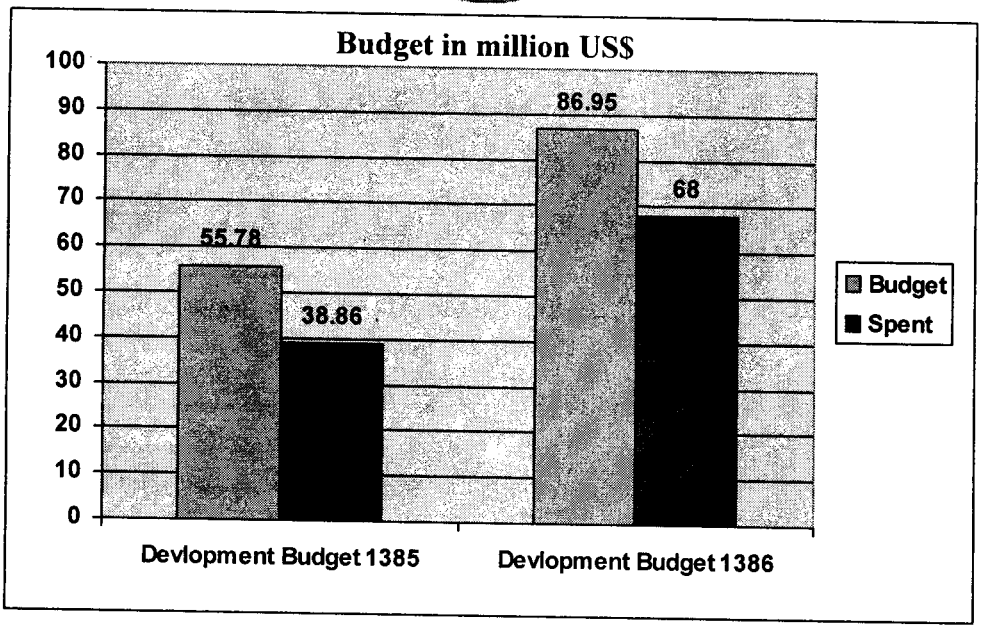

٥. سرمایه گذاری درسکتور مخابراتی:

درسکتور مخابرات وتکنالوژی معلوماتی تاکنون مجموعاً یک ملیارد و ۳۱ ملیون دالر سرمایه گذاری صورت گرفته است که نسبت به سال گذشته ۸۰% افزایش را نشان میدهد.

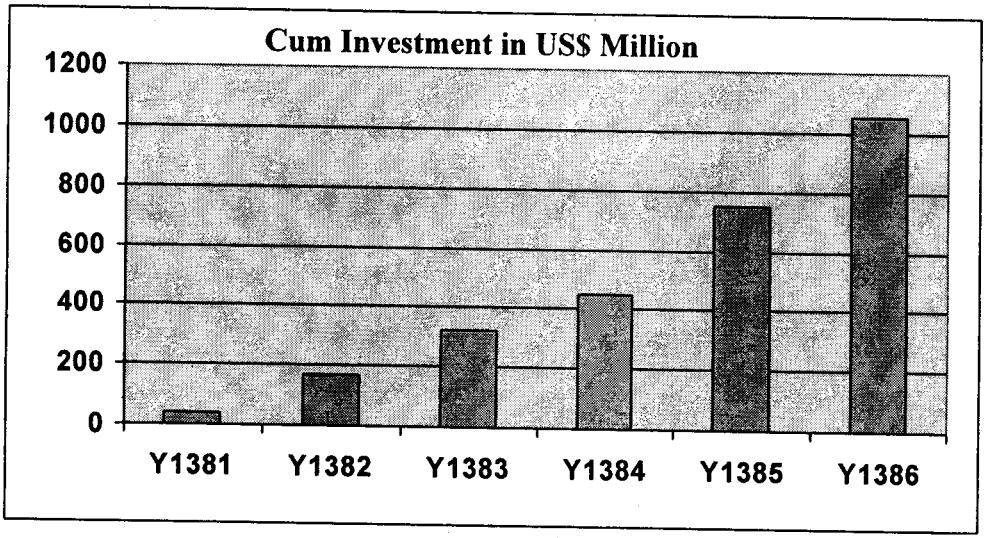

٦. عواید به دولت از سکتور مخابرات:

عواید سکتور مخابرات و تکنالوژی معلوماتی یک قسمت اعظم عایدات دولت را تشکیل میدهد و همه ساله درحالت افزایش میباشد. درسال ۱۳۸٦ ازسکتور مخابرات وتکنالوژی معلوماتی مبلغ (۸۰) ملیون دالر امریکا نی عواید به خزانه دولت تسلیم داده شده است. توقع میرود الی اخیر سال ۱۳۸۸ عواید سالانه دولت از سکتور مخابرات از ۱۰۰ ملیون دالر بیشتر گردد.

(c) ketabton.com: The Digital Library

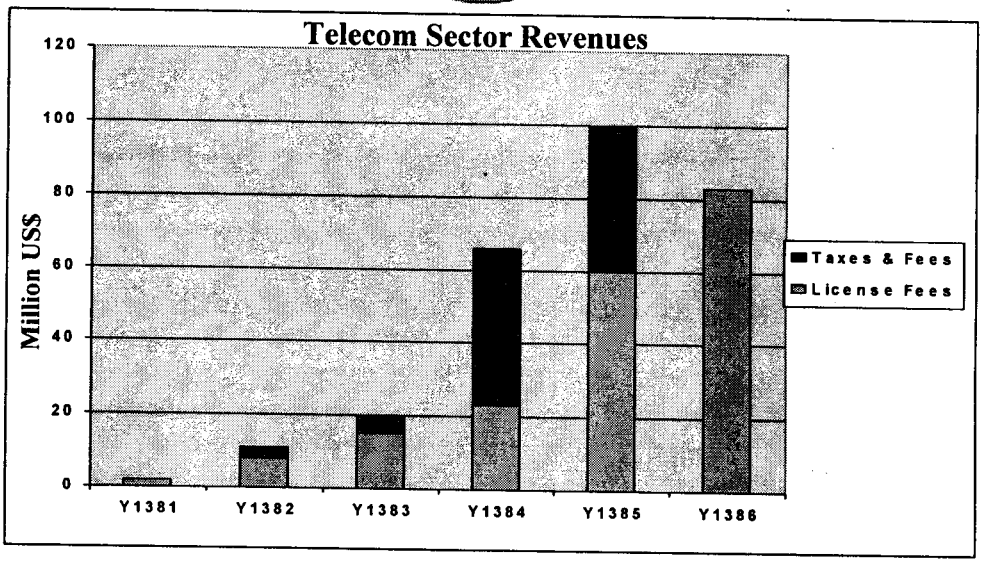

٧. کاهش درقیمت های خدمات مخابراتی:

ایجاد وتشویق رقابت بیشتر در مارکیت مخابراتی باعث تنزیل قیمت ها در اجرت خریداری سیم کارت وتماس های تیلفونی گردیده است.

٧,١ قیمت فی واحد مکالمه ملی:

قیمت فی دقیقه مکالمه ملی یا داخلی که درسالهای قبل ١٨ افغانی هزینه برمیداشت اکنون به یک افغانی کاهش یافته است که این خودنشان دهنده نتیجه رقابت سالم درمارکیت مخابراتی میباشد.

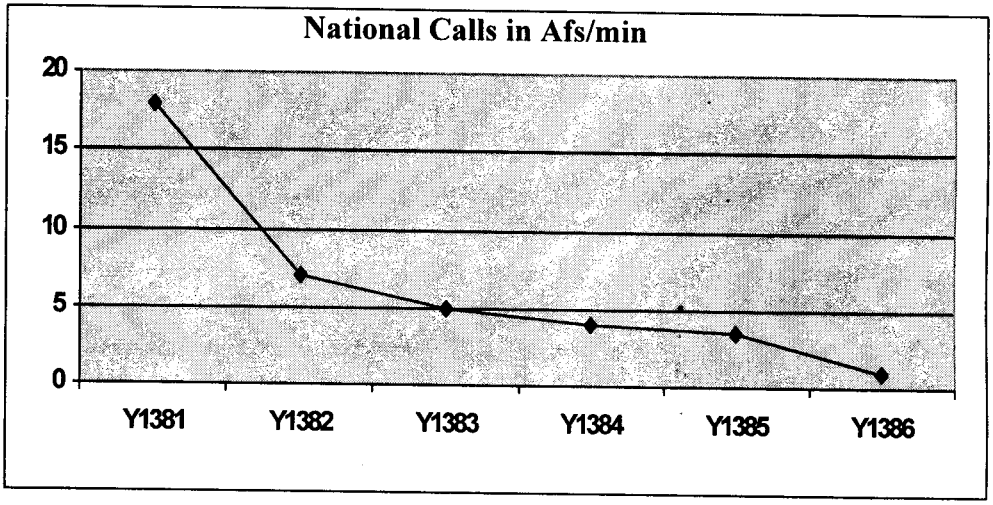

١٠. پروژه های انکشافی سال ١٣٨٦:

درسال ١٣٨٦ وزارت مخابرات وتکنالوژی معلوماتی درخصوص تامین ارتباطات مخابراتی به سطح مرکز، ولایات، ولسوالی ها، شهرهای بزرگ وکوچک قرآ وقصبات (١١) پروژه انکشافی را طرح ریزی نمود که پروژه های عمده آن قرار ذیل میباشد:

(c) ketabton.com: The Digital Library

Development Budget

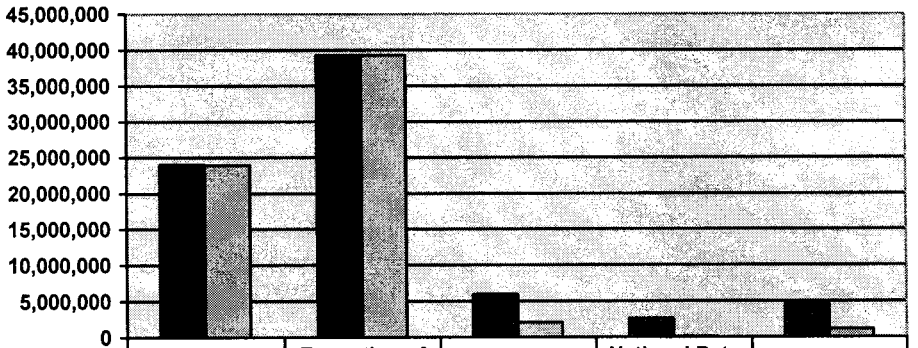

	OFC	Expantion of Telephones	VCN	National Data Center	Buildings
Budget	24,080,000	39,278,000	6,000,000	2,575,000	4,570,000
Spent	24,000,000	39,278,000	2,081,447	102,000	1,155,079

١٠-١ شبکه ملی فایبر نوری:

شبکه فایبر نوری به شکل یک حلقه از مسیر شاهراه های بزرگ مخابراتی کشور گذشته وافغانستان را با تمام کشور های همسایه وکیبل های نوری جهانی همچو(TAE و SE-ME-WE) وصل مینماید ونقطه ترانزیت میان کشور های آسیای میانه وآسیای جنوبی خواهد گردید. قرارداد پروژه مهم زیربنائی مخابراتی فایبر نوری به ارزش (٦٥) ملیون دالر امریکائی درسال ١٣٨٥ عقد گردیده که درسال ١٣٨٦ درحدود (٢٤) ملیون دالر امریکائی برای این پروژه تخصیص داده شده بود. کارعملی پروژه دربرج حمل سال گذشته آغاز وسرتاسر کشور به شدت جریان دارد. تاکنون درحدود (١١٨٤) کیلومتر تکمیل گردیده است. قابل تذکر است که به اساس قرارداد پروژه متذکره الی ختم سال ١٣٨٧ تکمیل میگردد.

١٠-٢ شبکه تیلفون های دیجیتل سیمدار:

قرارداد ٢٠٠٠٠٠ شماره تیلفون سیمدار درشش ولایت کشور طرح ریزی گردیده است:
قرارداد این پروژه درسال ١٣٨٥ عقد ودرسال ١٣٨٦ تطبیق این پروژه آغاز گردید. قراراست طبق قرارداد این پروژه الی اخیر سال ١٣٨٧ تکمیل گردد.

١٠-٣ شبکه موبایل CDMA:

قرارداد شبکه موبایل CDMA برای (٣٤) ولایت کشور بظرفیت مجموعی ١٧١,٠٠٠ لین عقد وتجهیزات پروژه متذکره به کابل مواصلت ورزیده است وقراراست درظرف ٦ ماه آینده تکمیل گردد.

١٠-٤ تعمیرات(تعمیرات اداری وتخنیکی):

اعمار تعمیرات اداری وتخنیکی جهت امور دفتری ونصب تجهیزات تخنیکی هدف این پروژه بوده، چون پروسه داوطلبی به اساس مصوبه شورای وزیران قراربود در ولایات مربوطه صورت گیرد بناً اسناد داوطلبی (٢٤) پروژه جدید ساختمانی به ولایات فرستاده شده که از آنجمله صرفاً قرارداد(١٠) پروژه آن عقد و هدایت کار داده شده ومتباقی درجریان قراردارد.

١٠-٥ شبکه ارتباطات ولسوالی ها:

درحدود بیشتر از (٢٥٠) ولسوالی در ولایات مختلف کشور از طریق شبکه مخابراتی ولسوالی ها جهت عرضه خدمات انترنتی، فکس وتیلفون وصل گردیده است وماهوار در حدود (١٠) ولسوالی به این رقم افزود میشود.

(c) ketabton.com: The Digital Library

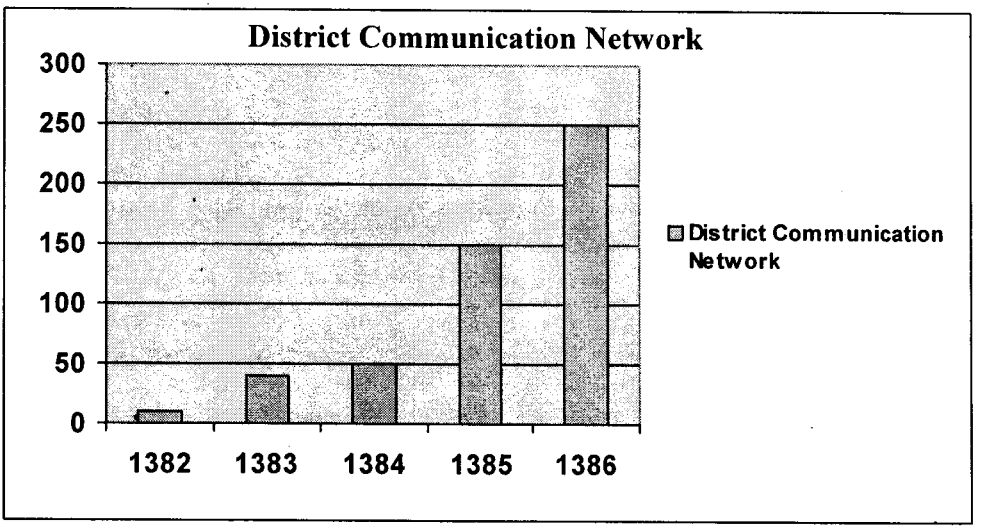

۱۰-۶ شبکه ارتباطات دهات:

قرارداد پروژه انکشاف خدمات مخابراتی برای ۱۰۰۰ قریه، تامین شلتر وتجهیزات برای ولسوالی ها وتوسعه HUB مرکزی شبکه ارتباطات ولسوالی ها قبلاً به ارزش مجموعی مبلغ (۳) ملیون دالر درسال ۱۳۸۶ عقد گردیده است وتاکنون تجهیزات این سیستم در (۲۰) قریه نصب وفعال گردیده است وتجهیزات (۱۷) قریه دیگر آماده توزیع میباشد.

۱۰-۷ مدرن سازی خدمات پُستی:

توسعه ومدرن سازی خدمات پُستی جهت عرضه بهتر خدمات پُستی هدف پروژه میباشد که درسال ۱۳۸۶ مبلغ (۰,۹۹) ملیون دالر امریکائی بودجه منظور شده داشته ودرخصوص تطبیق پروژه متذکره اقدامات ذیل صورت گرفته است:

- دوجواز عرضه خدمات پست سریع به شرکت ایکسپریس کریر و AES صادر گردیده است که با صدور این جواز تعداد شرکت های عرضه کننده خدمات پست سریع درافغانستان به (۷) شرکت میرسد.
- طرح ابتدائی معرفی سیستم کود پُستی تکمیل گردیده است.
- کار بالای تهیه قانون خدمات پُستی آغاز وعنقریب مسوده قرارداد تهیه خواهد گردید.
- تجهیزات تکنالوژی خدمات پُستی تهیه گردیده است.

۱۰-۸ ایجاد مرکز ملی معلومات:

برای ایجاد مرکز ملی معلومات وبمنظور مرکزی ساختن معلومات الکترونیکی دولت، اسناد لازم پروژه مرکز ملی معلومات تهیه وپروسه داوطلبی صورت گرفته است و راپور ارزیابی نیز نهائی گردیده است وعنقریب قرارداد آن عقد خواهد گردید. پروژه متذکره الی اخیر ربع سوم ۱۳۸۷ تکمیل میگردد.

درعین زمان جهت تطبیق حکومتداری الکترونیکی وهماهنگ نمودن سایر فعالیت های مخابراتی وتکنالوژی معلوماتی درکشور شورای ICT (تکنالوژی معلوماتی ومخابراتی) تحت ریاست جلالتمآب معاون اول ریاست جمهوری افغانستان ایجاد گردید که سکرتریت آنرا وزارت مخابرات وتکنالوژی معلوماتی دارا میباشد.

۱۱- ارتقای مرکز تربیوی مخابرات به سطح انستیتوت:

وزارت مخابرات وتکنالوژی معلوماتی اخیراً تفاهمنامه ارتقاء مرکز تربیوی مخابرات (TTC) به انستیتیوت تکنالوژی معلوماتی ومخابراتی (ICTI) را با پوهنتون کابل امضا نمود. قابل تذکر است که وزارت مخابرات وتکنالوژی معلوماتی اولین وزارت است که همچو یک انستیتیوت را درچهار چوکات خویش ایجاد می نماید. برای اولین دوره، بتعداد (۵۰) تن محصل بمنظور پیگیری دوره لیسانس از طریق

(c) ketabton.com: The Digital Library

امتحان کانکور درماه حمل سال ۱۳۸٦ شامل این انستیتیوت گردیده است. بازسازی اساسی تعمیر، تهیه تجهیزات لابراتوار ها وترتیب نصاب درسی این انستیتیوت به ارزش (٦) ملیون دالر امریکائی به کمک مالی جمهوری اسلامی ایران از طریق اتحادیه بین المللی تیلی کمونیکشن (ITU) تمویل گردیده وکار ساختمان پروژه عنقریب تکمیل میگردد.

۱۲- اجراات عمده داخلی:

برعلاوه تطبیق پروژه های عام المنفعه وعرضه خدمات مخابراتی در کشور، وزارت مخابرات وتکنالوژی معلوماتی با درنظر داشت اصل زمینه سازی برای یک محیط سازگار برای کارمندان وکارکنان خویش، یک سلسله اقدامات واجراات بمنظور فراهم نمودن تسهیلات لازم وبهتر کاری انجام نموده است که قرار ذیل خلاصه میگردد.

- بمنظور سپردن کار به اهل کار، تشویق کارمندان توسط سایر امتیازات درنظر گرفته شده وبلند بردن ظرفیت کاری غرض تطبیق وارائه خدمات بهتر مخابراتی درکشور وزارت مخابرات وتکنالوژی معلوماتی پروسه اصلاحات وریفورم اداری (PRR) را در سراسر کشور ۱۰۰% تطبیق نموده است.
- بمنظور عرضه خدمات بهتر وسریعتر برای روسا، معاونین، آمرین ومدیران عمومی بست های سوم کامپیوتر هأی لپ تاپ خریداری وتوزیع گردیده است.
- تمامی واحد های مربوطه وزارت مخابرات وتکنالوژی معلوماتی در سراسر کشور با موبل وفرنیچر جدید مجهز گردید.
- درسال ۱۳۸٦ مجموعاً بتعداد ۲۱۱ تن از کارمندان اینوزارت بخارج اعزام گردیدند که از جمله ۱۹۵ تن جهت اشتراک درکورس های آموزشی ومتباقی آنها درسیمینار ها، ورکشاپها وکنفرانس ها اشتراک نمودند.

بتعداد ٦۸۷ تن کورس های آموزشی داخل خدمت همچو مدیریت رهبری، لسان انگلیسی وکامپیوتر را درمرکز رشد وانکشاف ظرفیت های این وزارت وکمیسیون محترم اصلاحات اداری موفقانه به اتمام رسانیدند.

(c) ketabton.com: The Digital Library

وزارت زراعت و آبیاری

افغانستان یک کشور زراعتی است ، که در سکتور زراعت اهمیت چندین جانبه دارد . مقدم برهمه تولیدات زراعتی منبع اصلی غذا برای مردم می باشد . بناً مصؤنیت غذائی بسته به انکشاف زراعت ورشد تولیدات زراعتی دانسته میشود . خطراتیکه تولیدات زراعتی و درنتیجه مصؤنیت غذائی را صدمه میزند ، دارای پیامد های جدی بوده می تواند . چنانچه در سال های قحطی وخشک سالی بیجا شدن کتلوی اهالی ومرگ ومیر زیاد به وقوع پیوسته است وثبات سیاسی را صدمه میزند.

زراعت همچنان منابع اصلی اشتغال وعاید را نیز تشکیل میدهد ، چنانچه حدود (۸۵%) اهالی برای امرار زندگی ومعیشت خویش مستقیماً ویاغیرمستقیم به فعالیت های زراعتی متکی می باشند . ازاین جهت زراعت بالای وضع رفاه عمومی وکاهش فقر نقش تعیین کننده ایفا می کند . انکشاف تولیدات زراعتی می تواند بیکاری را کاهش داده با افزایش سرانه موجب افزایش رفاه وخوشبختی عمومی مردم گردد.

تولیدات زراعتی علاوتاً اقلام عمده صادراتی ومنبع عمده مواد خام برای صنایع داخلی می باشند. ازاین لحاظ نیز اهمیت سکتور زراعت در ایجاد اشتغال وعاید برای صدها هزار خانوار برجسته می باشد .

صنایع دستی مانند قالین، گلیم، نمد، شال، برک، الچه و غیره متکی به تولیدات زراعتی ومالداری میباشد.

وزارت زراعت با درک اهمیت این سکتور حیاتی در زنده گی مردم واقتصاد کشورمرتباً اولیت های رشد آنرا تشخیص داده و اقدامات ضروری را جهت فراهم ساختن انکشاف آن اتخاذ کرده است . این اولیت ها اکنون در ستراتیژی انکشاف ملی وماسترپلان زراعتی مسجل بوده و اعتبار قانونی کسب کرده است، ما اکنون نه حفظ این پلان را در اختیار داریم ، بلکه پلان های سرمایه گذاری و تطبیقی برای آنرا ترتیب کرده وگام به گام بسوی تحقق آن به پیش می بریم. بعضی از فعالیت های نهادی که تاکنون صورت گرفته است ذیلاً قابل تذکراست :

- ماستر پلان زراعتی با مساعی و اشتراک وسیع متخصصین زراعت و همکاران بین المللی ترتیب و تدوین گردید.
- ستراتیژی انکشاف زراعت با درنظرداشت توافقات لندن ترتیب و نهایی گردید.
- ستراتیژی سکتور زراعت و دهات تدوین گردیده است.
- هفت برنامه ملی زراعت به اساس اهداف پیشبینی شده ماستر پلان ترتیب گردیده است .
- پالسی های سکتوری تحت پالیسی واستراتیژی زراعت ترتیب گردیده است.
- پلان سرمایه گذاری وتطبیقی کوتاه مدت، متوسط ودرازمدت به اساس هفت برنامه ترتیب گردیده است.
- یکتعداد قوانین جدیداً طرح وهم یکعده از قوانین ومقررات تعدیل ومسوده گردیده است .
- اساسنامه های شرکت های جدید که بخشی از فعالیت های زراعت را تحت پوشش قرارمیدهد.
- مجتمع های زراعتی وطرح انستیتوت ملی کریدت زراعتی مسوده گردیده است.
- توافقنامه ها بادونر های کشورها ومؤسسات بزرگ به ارتباط فعالیت های سکتور زراعت دربخش

(c) ketabton.com: The Digital Library

های مختلف صورت گرفته است .

- ستراتیژی استرداد املاک غصب شده باستره محکمه ترتیب گردیده است.
- سروی ، راجستر وتصفیه زمین وسروی احصائیوی زراعتی درجریان میباشد .
- تطبیق اصلاحات اداری PRR درمرکز تکمیل و در ولایات درحال تکمیل شدن است.
- قسمتی زیادی از تاسیسات زراعتی درمرکز وولایات اعمار واحیا گردیده است.
- پالیسی زمین ترتیب و ازجانب کابینه محترم دولت منظور گردیده است .

برنامه مصؤنیت غذائی :

تولید مجموعی غله ٦ر٥ ملیون تن ونیازمندی مجموعی٦,١ ملیون تن است . مقـــــدار کمبـــود غـله (٥٢٦,٠٠٠) تن تنها نیازمندی برای باشندگان مقیم و کوچیها را احتوا میکند ومقدار کمبود مواد غذایی مورد نیاز برای مهاجرین وعودت کنندگان ٧١,٠٠٠ تن برآورد گردیده است، بادرنظرداشت ٥% اشتباه در تخمین برداشت حاصلات مقدار کمبود غله در کشور به ٨٠٠ هزار تن بالغ میگردد.

طی سال ٢٠٠٧ مقدار(٢٠١٠٠٠) تن مواد غذائی و غله در ولایات مختلفه کشورازطریق مؤسسهWFP توزیع گردیده ،درسال ٢٠٠٨ علاوه برمقدار ٨٩٠٠٠ تن مواد خوراکه باافزایش قیمت مؤسسه WFP پلان توزیع ١٧٥٠٠٠ تن مواد خوراکه را درنظرداشت که بعداً به اثر پافشاری ومفاهمه وزارت زراعت آبیاری ومالداری واین رقم به ١٥٠٠٠ تن افرایش یافت .

هدف

- تامین غذای کافی ، مصئون ، مغذی وافزایش دسترسی فزیکی و اقتصادی مردم آسیب پذیر به غذا .
- کاهش دادن ضایعات قبل و بعد از رفع حاصل از ٣٠ فیصد به ١٠ فیصد تولید مجموعی .
- تأسیس گدامهای ذخیره دهاتی ومنطقوی حبوبات و غذا برای تمام مردم، برای فروش محصولات شان ازطریق کوپراتیف ها وانجمن های دهاقین ونگهداری آن .
- متنوع ساختن تولیدات ازطریق محصولات باغداری، لبنیات، محصولات مرغداری وسایر محصولات زراعتی به سطح فارم های کوچک ومتوسط جهت بهبود بخشیدن به مصؤنیت غذائی.
- رشد سا لانه غله جات ودوبرابر ساختن مولدیت در زمین های تحت آبیاری تاسال ١٣٨٩(٢٠١٠) .
- افزایش ١٠ % درعایدات سرانه مستفید شوندگان برنامه .

دست آورد های برنامه

الف- در ساحه انکشاف پروژه ها :

به اساس نتایج حاصله ازپروگرام خاص مصؤنیت غذائی وزارت زراعت، آبیاری ومالداری پروگرام ملی مصؤنیت غذایی راتحت چاربرنامه فرعی که شامل :

١- تحکیم نهادی پالیسی وزارت زراعت به سطح غیر مرکزی برای مصؤنیت غذایی که شامل ٥ پروژه مختلف میباشد .

٢- تقویه فرست های مصئونیت غذائی در سطح خانواده ها شامل ٣ پروژه .

٣- بهبود سیستم های زیربنائی کوچک در سطح قریه جات که شامل ٢ پروژه میباشد.

٤- وجوه اظطراری (٣ پروژه) که شامل ذخایر ستراتیژیک ، توزیع تخم بذری وکود کیمیاوی و دفع آفات نباتی .

٥- ایجاد کمیته هم آهنگی بین الوزارتی مصئونیت غذائی (شامل وزارت های زراعت ، آبیاری ومالداری ، انرژی و آب ، کنترول مواد مخدر، صحت عامه ، اقتصاد، مالیه ، انکشاف دهات ، داخله و دفتر ریاست دولت) .

ب- تطبیق برنامه در ساحه :

١- تحت پوشش قرار دادن ٣٧ کوپراتیف زراعتی در ولسوالی تالقان ولایت تخار، ولسوالی سرخرود ولایت ننگرهار، ولسوالی بهسود ولایت میدان وولسوالی تگاب کشم ولایت بدخشان .

٢- معرفی تکنالوژی زراعت تحفظی ازطریق بکار انداختن ١٠ عراده ماشین تخم پاش گندم درولسوالی تالقان ولایت تخار.

٣- ایجاد ٢ کوپراتیف زنبورداری درولسوالی تالقان ولایت تخار وولسوالی تگاب کشم ولایت بدخشـــــان

(c) ketabton.com: The Digital Library

وتولید ۶۲۳۰ کیلو گرام عسل .
٤- ایجاد ۲۳ قوریه درختهای مثمر در ولایت تخار وبدخشان وپیوندکردن ۵۲ هزار نهال.
٥- تریننگ ۳۰ نفر به ارتباط پیوند تاکهای وحشی در ولسوالی تگاب کشم ولایت بدخشان .
٦- توزیع ۲۱ متریک تخم اصلاح شده گندم ، ۲۱ متریک تن DAP و ۲۱ متریک تن کود یوریا به شکل نمایشی در ولسوالی تالقان، تگاب کشم وولسوالی سرخرود ولایت ننگرهار.
۷- توزیع وسایل زراعتی به دهاقین.
۸- توزیع ١٤,٦ کیلو گرام تخم گلپی ، ۱۸۰ کیلوگرام تخم پالک، ۱۰۷ کیلوگرام ، گشنیچ، ٦٢ کیلو گرام ملی سرخک، ۳,٥ متریک تن DAP،٦ متریک تن یوریا به دهاقین کوپراتیف زراعتی در سرخرود و تولید ٥٤٨ متریک تن سبزیجات .

دست آورد های عمده :

- تهیه معلومات مارکیتنگ ومعلومات درمورد تولیدات نباتات در ساحه وسایر معلومات زراعتی پروژه سروی احصائیه زراعتی (ایجاد دیتابیس) یک سروی سرتاسری درکشور
- جمع آوری قیمت اقلام عمده محصولات زراعتی که شامل راپور های روزانه ، هفته واروماهوار میباشد معلومات جمع آوری گردیده وبه شورای محترم وزیران کمیته های محترم اقتصادی واضطراری شورای وزیران غرض اخذ تصامیم و هدایات ارسال گردیده است .
- جمع آوری ارقام بارندگی وهواشناسی(اگرومترولوژی) ، پیشبینی وضع زراعت ، به لسان های دری وانگلیسی بصورت منظم پخش ونشر میگردد.
- به تعداد دو باب گرین هاوس پلاستیگی در ساحه بادام باغ اعمار گردیده است.
- خریداری وانتقال گندم بذری ازپروژه (٥) ملیون دالری بودجه انکشافی قرار ذیل تدارک گردیده است : مقدار ۳۱۷۲ تن گندم بذری از ولایات بلخ ، هرات ، هلمند وبغلان تهیه وخریداری گردیده ودوباره جهت بذر به دهاقین ولایات مختلفه کشور توزیع گردیده است .
- براساس پروژه منظور شده تصدی تخم های اصلاح شده بذری مقدار٥٠٧٤,١٨٩ متریک تن گندم بذری اصلاح شده تصدیق شده را در ۲۸ ولایت بدسترس کوپراتیف های زراعتی قرار داده است .
- مقدار ۱۰۷۲ متریک تن کودکیمیاوی یوریا را غرض تکثیر تخم مادری وبنیادی به استیشن های تحقیقاتی وشرکت تولید تخم بذری در ولایات ننگرهار ، بلخ، بغلان، کندز، هرات توزیع مینماید .
- مقدار ٥٢٣٥ لیتر ادویه D-٤-٢ و ٩٢٦٩ لیتر ادویه ضد گیاه هرزه سوزنی برگ وبه تعداد ۷۵ پایه محلول پاش را بدسترس شرکت های تولید کننده تخم بذری ، مراکز تحقیقاتی قرار گرفته است .
- دوسال قبل تفاهم که بین وزارت زراعت وجامعه اروپا به هماهنگی موسسه محترم FAOبمیان آمد پروژه انکشاف صنعت تخمهای بذری ازطرف جامعه اروپا پذیرفته شد که این پروژه ازسال قبل به بودیجه ١٠,٥ملیون ایروشروع بکار کرد .باید گفت ،قبلاً نیز چنین پروژه ازطرق FAO پیش برده میشد .
- ازجمله ۲۵ شرکت خصوصی تخم پروری ١٤ شرکت آن با ستندرد درجه اول ومتباقی درحالت نیمه آموزشی قرار دارند .
- تأسیسی شش لابراتوار مجهزو استندرد در شش زون در جهت تعین کیفیت تخمهای بذری ازنگاه فیصدی قوه نمو ، صحت تخم ، اندازه وغیره .
- تأسیس و ساختمان یک مرکز سکرتریت تصدیق تخمهای بذری در فارم بادام باغ به مصرف ۳۱۰۰۰۰ دالر امریکایی .
- تکمیل قانون ، پالیسی ملی وستراتیژی تخم بذری .
- تهیه راپور پیشبینی وضع زراعت (APR) منتشر ماه سپتمبر سال جاری.
- جلب و همکاری مؤسسات غیردولتی درجهت تولید وتکثیر تخمهای بذری.
- ایجاد فندهای دورانی بخاطر تحقیقات در ولایات هرات ، بلخ وننگرهار .
- تطبیق موفقانه دومرتبه پروژه انواع تخمهای بذری گندم که ٥، ٥ ملیون دالری ازبودیجه دولت درجهت تقویه کوپراتیف های زراعتی بخاطر بلند بردن حاصلات گندم درکشور.
- افتتاح اولین نمایشگاه تخم در ولایت هرات که هزاران تن نفر ازسکتورهای دولتی وغیردولتی در آن

(c) ketabton.com: The Digital Library

اشتراک نموده بودند .
- تأسیس ده گرین هوس درجهت تولید نهالی های سبزیجات برای دهاقین.
- تأسیس یک ورکشاپ تخنیکی بخاطر آموزش کادرها وساختن گرین هاوس ها در بادام باغ
- خریداری وتهیه دوعراده کمپاین ، دوعراده تخم پاش ، هشت عراده تریشر ودوعراده موتر.
- اکمال بازسازی فارم ورته بلاقی .
- مطالعه وتأسیس یک فارم به مساحت ۵۰۰ جریب زمین در خم کلان ولایت پروان .
- احیای دوباره فارم بابای علی جوزجان به مساحت ۲۰۰۰ جریب زمین.
- تأسیس واکمال پنج استیشن میکانیزه زراعتی در ولایات بامیان ، هلمند، قندهار، کابل وهرات .
- درسال جاری مطابق سهمیه بندی ریاست محترم انکشاف کوپراتیف های زراعتی تصدی تخمهای اصلاح شده بذری گندم تصدیق شده رادرسی ویک ولایت کشوربه کوپراتیفهای زراعتی انتقال داده است .
- در سال گذشته کمبود غله درکشور به ۱,۲ملیون متریک تن میرسید با تطبیق این پروگرام توجه دولت در امر سبسائیدی کمک برای کوپراتیف های زراعتی درحاصلات سال جاری تاثیرات فوق العاده بجا گذاشت که کمبود گندم در سال جاری ۴۳۳۰۰۰ تقلیل نموده است .

پروژه ماشین الات زراعتی و اعمار ذخایر زراعتی :

پروژه ماشین آلات زراعتی و اعمار ذخایر زراعتی به هزینه مجموعی ۵۰۰۰۰۰۰ دالر امریکایی در ولایت لوگر به مدت ٦ ماه توسط اداره زراعت وزارت مبارزه علیه مواد مخدر تطبیق وارزیابی پروژه توسط وزارت زراعت ، مبارزه علیه مواد مخدر و صندوق وجهی مبارزه علیه مواد مخدر (CNTF) صورت میگیرد .

موقعیت : ولایت لوگر

مقصد :

- تحفظ محصولات تولید شده برای تکثیر.

دست آورد ها:

- تفاهم نامه سه جانبه بتاریخ ۷سپتمبر ۲۰۰۷ میلادی میان وزارت زراعت ، وزارت مبارزه علیه مواد مخدر ومقام ولایت، ولایت لوگر به امضا رسیده است .

پروژه ماشین آلات زراعتی :

پروژه ماشین آلات زراعتی در ولایت بلخ به هزینه مجموعی ۴۸۰۰۰۰ دالر امریکایی از فند وجهی مبارزه علیه مواد مخدر به مدت شش ماه قرار داد گردیده . تطبیق کننده ریاست زراعت ولایت بلخ وزارت مبارزه علیه مواد مخدر و دفتر (CNTF) میباشد و ارزیابی پروژه را ادارات ذیربط عهده دار میباشد .

دست آورد ها:

- تفاهم نامه سه جانبه بتاریخ ۷ سپتمبر ۲۰۰۷ میلادی میان وزارت زراعت ، وزارت مبارزه علیه مواد مخدر ومقام ولایت بلخ به امضا ء رسیده است .
- توزیع ۲۵ عراده تراکتور همراه با تجهیزات آن .

برنامه انکشاف باغداری :

افغانستان کشوری است زراعتی وباغدار که باارزش ترین بخش زراعت را ازنگاه درآمد های اقتصادی در کشور تشکیل میدهد . این سکتور که مشتمل ازمیوه جات، سبزیجات وگل پروری میباشد طی ۲۵ سال گذشته توجه چندان پیرامون انکشاف آن صورت نگرفته وهنوز هم بشکل عنعنوی و ابتدائی در سراسر کشور رایج بوده که باعث کاهش کمیت وکیفیت تولیدات دراین راستا گردیده است ، علاوه برآن نسبت نبود وکمبود امکانات جهت فراهم آوری تسهیلات در انتقالات ، ذخیره وتحفظ تولیدات باعث گردیده تاسالانه بیشتر از ۳۰ فیصد محصولات باغداری تلف شوند .

قرار راپور های تخمینی ومعلومات موثق ساحه میوه جات به شمول تاکستانها ۱۱٦۰۰۰ هکتار ازجمله تاکستانها ۵٦۰۰۰ هکتار وساحه سبزیجات ۱۰۸۰۰۰ هکتار تثبیت گردیده که در برگیرنده درآمد اقتصادی « ۱۲۷» ملیون دالر درسال میباشد، که برطرح ستراتیژی های مناسب وپیروی ازاهداف ماستر پلان میتوان طی مدت زمان معین این درآمد رابه یک ملیارد دالر ارتقا داد.

(c) ketabton.com: The Digital Library

باید متذکر شد، ارزیابی های کوتاه مدت که ازطرف این ریاست تحقق یافته است ، مشخص ترین مشکلات باغداری را در شرایط کنونی عدم موجودیت سردخانه ها، ذخیره خانه ها، سیستم کهنه باغداری وکمبود گلخانه ها، سیستم نامناسب آبیاری ، عدم موجودیت زیربناهای حفاظه نبات (لابراتوار تشخیص آفات وامراض ، لابراتوار تجزیه وتحلیل آفت کش ها، شبکه های قرانطین نباتی ولابراتوار کنترول بیولوژیکی) که باعث سکتگی درکنترول بموقع آفات وامراض نباتی میگردد، عدم قانونیت درمورد صادرات ومارکیتنگ ملی وبین المللی ، مشکلات راه های مواصلاتی احداث نامنظم قوریه جات، تعلل درسیستم جمع آوری منابع جنیتکی ، کمبود مهارت های فنی ومسلکی ، ضعف مهارت های باغداران درمورد بدست آوردن وبکاربرد تکنالوجی های عصری وغیره مسایلی بوده که مسؤلیت این ریاست را درقبال رفع این همه مشکلات خطیر ساخته که با همکاری های مؤسسات مسؤل وباجدوجهد فراوان خواهیم توانست دراین راستا طبق معیار ها وشاخص های ماسترپلان امورمحوله رابه مؤفقیت به پیش برد .

ریاست عمومی باغداری وخدما ت نباتی متشکل ازریاست های باغداری ، حفاظه نباتات وقرانطین ومیکانیزه زراعتی میباشد . فعالیت و دستاوردهای راکه این ریاست طی سال ۱۳۸٦ انجام داده پیشکش میشود.

اهداف :

- ارتقای ظرفیت بمنظور تنظیم و انسجام سرمایه گذاری هرچه بیشترجهت احداث وانکشاف باغات به سیستم عصری جهت سرمایه گذاری در بخش باغداری .
- ارتقای ظرفیت تولیدات تاکستانها ازنگاه کمیت و کیفیت بیش از ۷۵ فیصد طبق معیارهای داده شده ماسترپلان (مدت ۱۰ سال) .
- ارزیابی و دریافت بهتر فروش تولیدات باغداری به سویه عالی ملی وبین المللی .
- اعمار ذخیره خانه ها، سردخانه ها، وفعالیت های پروسس بعد از جمع آوری حاصلات تولیدی باغداران .
- بلند بردن کیفیت تولیدات باغداری وحفاظت حفظ الصحه وی به استندرد بین المللی .
- توسعه وگسترش ساحات باغداری تاسال ۲۰۱۰ به دوچندان .
- افزایش صادرات باغداری ازنگاه کیفی و درآمد های اقتصادی از ۱۲۷ ملیون دالر به یک ملیارد دالرتا سال ۲۰۱۵ .

پروژه عاجل باغداری HLp :

هدف انکشافی پروژه : تقویت سکتور باغداری ومالداری(سکتورهای خصوصی و عامه) در افغانستان.

هدف فوری پروژه: تشویق وتسریع تولیدات باغداری ومالداری قابل عرضه به مارکیت در ساحات تحت نظر از طریق بهتر ساختن شرایط سرمایه گذاری برای سکتور خصوصی وتحکیم ظرفیت تأسیسات در زراعت .

ساختار پروژه : بانک جهانی، وزارت مالیه ووزارت زراعت باعقد قرارداد باوکLFP/IMST وکمک IMST وARDS باده مؤسسات تطبیق کننده در اجرای این پروژه واجزای عمده آن قرار داد عقد نموده اند .

تمویل پروژه: مرحله اول پروژه HLP ازمنابع مختلف تمویل کننده که JICA.CIDA.DFID.WB/IDA بالترتیب مبالغ ۲۰ ملیون دالر ، ۱٤ ملیون دالر ، ٤,۷۹ ملیون و۱۰ ملیون دالر امریکایی طور بلاعوض سهمگیری نموده اند مبالغ متذکره مجموعاً ۵۱,۳ ملیون دالر امریکایی رااحتوا نموده که شامل ۲,٦ ملیون دالر مصارف متفرقه میباشد .

ساحات تحت پروگرام :

مناطق شمالی ومرکزی افغانستان را دربردارد که شامل ولایات بلخ، بغلان ، جوزجان، کابل، کاپیسا، کندز، پروان ، پنجشیر، سمنگان وسرپل میباشند.

میوه جات شامل پروگرام :

دراین پروژه میوه جات چندین ساله باظرفیت تجارتی عالی که شامل انگور، بادام ، زردالو، انار، چارمغز ، سیب، شفتالو، وستروس میباشند درنظر گرفته شده اند . میوه جات چنـــــدین ساله دارای عیـــن

(c) ketabton.com: The Digital Library

ظرفیت مانند پسته ، چهار مغز ، جلغوزه و انجیر در مراحل بعدی درنظرگرفته شده است.

تطبیق پروژه : درمرحله مقدماتی این پروژه توسط مؤسسات اجرا کننده مانند GPFA برای جمع آوری Germplasm و IAK-AHT برای عملیات ومهارتهای پیشرفته تولیدی در باغداری و FAO برای تطبیق IPM در ساحات تحت پوشش قرارداد گردیده و تطبیق میگردد.

دست آورد متوقعه:

احیای مجدد ۱۲۰۰۰ هکتار تاکستانها وباغات به سیستم وتکنالوژی جدید که در ازدیاد عواید سالانه باغداران نقش مهم خواهد داشت مدنظر میباشد.

ساحات زیر پوشش :

این پروژه ده ولایت کشور را زیرپوشش خود داشته . ولسوالی ها وقریه جات نظر به تعداد ونوعیت درختان تعین خواهند گردید .

نتیجه تحت نظر :

- احیای مجدد یک باغات وتاکستانها به طور نمونه برای هر ٤٠ دهقان روش های پیشرفته وعصری باغداری راکه مطابق شرایط محیطی و اجتماعی افغانستان باشد به نمایش میگذارد.
- تعین ۱۱ باغ نمونه ای در ولایات چهارگانه کابل ، کاپیسا، پروان وبلخ وتطبیق عملیات پیشرفته تولیدی باغداری و تطبیق IPM در آنها برای بلند بردن مهارتهای ٤٤٠ باغدار که در اطراف این باغ های نمایشی موقعیت داشتند .
- تشخیص وتعیین ۳۲٥ باغ وتاکستان نمایشی در ولایات ده گانه .
- تاسیس مکمل باغ ها وتاکستانها درساحه ٥٠٠٠ هکتار زمین .
- تولید پنج ملیون وپنجصد هزار نهال که از ٤٠ نوع میوه جات با کیفیت عالی پیوند گردیده و درقوریه های شخصی در ساحه ۷۰ هکتار تولید میگردد.
- به تعداد ٤٠ ورایتی محلی میوه جات متنوع که دارای تولید زیاد میباشد وارزش تجارتی را دارند، انتخاب گردیده وتکثیر شده است .
- GPFA به تعداد ۳۸ ورایتی محلی راکه دارای ارزش تجارتی قابل ملاحظه میباشند ، انتخاب نموده که شامل انگور، بادام، زردالو وانار میباشد وتوسط GPFA تولید شده است.
- ۳۷ قطعه قوریه های شخصی در ساحه ۷,۲ هکتار برای تولید درختان باکیفیت احداث گردیده اند که به تعداد ۲٦۳۰۰۰ درختان پیوندی باکیفیت را بدست خواهند داد .
- انعقاد قرار داد بین HLP وGPFA برای تولید وتسلیم دهی پیوند های باکیفیت عالی محلی به امضا رسیده است .
- توافق نامه مطمئین و تمدید قرار داد میان HLPو GPFA برای تهیه و تسلیم دهی تعداد (۸۰۰۰۰۰)قلمه های تاک وانار را درماه فبروری ومارچ ۲۰۰۸ انجام میدهد همچنان اعلان پروژه باغداری به قوریه داران برای تعیین ساحه قوریه برای غرس قلمه ها در بهار سال ۲۰۰۸ که طی قرار داد انجام خواهد یافت .
- احداث سیستم جدید چیله ها درتاکستان درساحه ۱۰۰۰ هکتار .
- پیشبینی تدارکات مواد مورد ضرورت برای چیله ها ومشخص نمودن تاکستان.
- طرح برنامه جهت بهبود بخشیدن هر چه بیشتر کمیت وکیفیت در کشمش سرخ ، سبز وانار.
- اعمار وبکاربرد موثرسایگی خانه ها به تعداد ۱۰۰ باب برای خشک کردن کشمش نوع شند وخانی .
- مطالعه وتعیین ظرفیت تجارتی کشمش شندوخانی و انکشاف ستراتیژی صادراتی و پشتیبانی از تولید کنندگان .
- CADGS به تعداد ۱۰ باب سایه خانه را برای خشک نمودن کشمش های سبزدرولایت کندهار اعمار مینماید وهمچنان یک تعداد مطالعات وراپورهای را درمورد صادرات کشمش سبز وانار انجام میدهند .
- تقویت ظرفیت کاری NUHDA اتحادیه باغداران افغانستان درامرپیشبردمتداوم خدمات کمکی مانند ایجاد تقویه شبکه های ارزش تولید وریفورم پالیسی وتقویت تولیدات باغداری برا ی اعضای این اتحادیه

(c) ketabton.com: The Digital Library

وسکتور باغداری .

- NUHDA در دسمبر ۲۰۰۶ ثبت و درمارچ ۲۰۰۷ رسماً تأسیس گردید .
- عرضه خدمات برای اعضاً درعرصه معلوما ت بازاریابی ، انکشاف فعالیتهای تجاری و ایجاد شبکه ها وتحکیم روابط میان شرکای مربوط (Value chain).
- طرح پالیسی ، ستراتیژی و استندردها به منظور ازدیاد سرمایه گذاری در سکتور باغداری
- دستور العمل کاری هیئت رهبری واداری طرح وتصویب گردید.

میکانیزه زراعتی :

ریاست میکانیزه زراعتی طی سال ۱۳۸٦ مطابق ماستر پلان پیشبینی شده وباداشتن (۱۷۹) عراده تراکتور، ۳ عراده کمپاین درو ویک عراده اسکواتور فعال در ۱۵ ولایت کشور و در ٦ باب استیشن های میکانیزه زراعتی (کابل، ننکرهار، بغلان، بلخ، جوزجان وهرات) موقعیت دارند، دستاوردهای ذیل را داشته است .

۱- در ۹ باب یونت های تراکتوری شامل ولایات (پروان، غزنی، بامیان، سمنگان، فاریاب ، فراه، کندهار، نیمروز وهلمند) فعالیت های ساحوی خدمات اگروتخنیکی جمعاً ساحه (٤٤۳۲۸) هکتار زمین شامل (قلبه کاری، کلتیواتورکاری، دسک وهموارکاری وتریشرکاری وجمع آوری حاصلات) را در کوپراتیف های زراعتی ، فارمهای دولتی توسط دهاقین انفرادی انجام داده است .

الف - دست آورد های حفاظه نباتات :

I.I– قرانطین نباتی :

ازجمله شبکه های قرانطین در بنادر رسمی کشور تنها بندرتورغندی هرات به کمک مالی وتخنیکی جمهوری اسلامی ایران فعال شده که فعالیت ضد عفونی اموال صادراتی وارداتی زراعتی را دارد . بنادر دیگر تاحال متاسفانه دراین بخش فعال نشده وصرف دربخش توزیع سرتفیکیت نباتی امتعه زراعتی که به خارج صادر میگردد فعالیت دارند و امیدواری وجود دارد که در سال آینده سه بندر دیگر از بودجه انکشافی دولت فعال گردد . تعدادسرتفیکیت نباتی که طی سال ۱۳۸٦ از بنادر رسمی کشور به افغانی بفروش رسیده است .

- لابراتوار تشخیص آفات و امراض نباتی :

لابراتوار تشخیص آفات و امراض نباتی مرکز که دراثر حوادث از بین رفته بود درسال ۱۳۸۵ دوباره ازطریق پروژه اضطراری کنترول آفات وامراض نباتی به کمک مالی ایالات متحده امریکا از طریق RAMP وکمک تخنیکی اداره خوراکه وزراعت ملل متحد FAOترمیم و تجهیز گردید که درتشخیص آفات وامراض نباتی با دهاقین همکاری نموده طرق کنترول آنرا ازطریق سفاش نسخه هدایت میدهند . تعداد نسخه که برای دهاقین و باغداران کشور طی سه ربع داده شده است .

همکاری با دیپارتمنت حفاظه نباتات فاکولته زراعت پوهنتون کابل درارتباط تهیه سیمینار های محصلین، تریننگ شاگردان انستیتوت زراعت کابل، سهم فعال در امر کنترول آفات و امراض نباتی وتریننگ پرسونل فنی دهاقین در ولایات فعالیت دارد.

آفت کش ها (پستی ساید ها) : .

دربخش پستی ساید ها مخصوصاً ورود آفت کشها چالشهای زیادی وجود دارد . قوانین نافذه کشور نسبت بعضی عوامل جنبه تطبیقی پیدا نکرده است . بناء در این بخش سکتور خصوصی را تشویق نموده تا متوجه بوده ادویه جات باکیفیت را وارد و قوانین را در این راستا مراعات نمایند . دراین ارتباط طرزالعمل مشترک به همکاری ریاست های محترم ذیربط آماده شده است . درارتباط راجستر آفت کشها از طریق سکتور خصوصی به همکاری ریاست های مربوطه همکاری صورت گرفته ونوع ادویه جات راکه وارد مینماید نمونه آنها درساحه تطبیق ونتایج آنها به مرجع آن ارسال میگردد اساساً این آفت کشها باید از طریق لابراتوار تجزیه وتحلیل آن صورت گیرد اما ازاینکه لابراتوار وجود ندارد فعلاً اکتفا به تاثیر کنترول آن بالای آفات میشود . اساساً فعالیت این بخش ارتباط مستقیم به ایجاد لابراتوار آن دارد که متأسفانه از اثر جنگها تخریب وسامان ولوازم آن ازبین رفته است. خوشبختانه از بودجه انکشافی دولت دوباره ترمیم شده که امیدواریم تجهیزات آن تدارک وبه فعالیت آغاز نماید .

(c) ketabton.com: The Digital Library

ب- دستاورد های پروژه انکشافی :

۱ پروژه اضطراری کنترول آفات امراض نباتی:

بودجه : ۱۷۰۰۰۰۰ دالر

هدف پروژه :

هدف عمومی این پروژه تامین معیشت برای دهاقین از طریق کنترول همه جانبه (بیولوژیکی ، میخانیکی ، فزیکی وکیمیاوی) آفات و آمراض نباتی که به شکل وبائی شیوع نموده اند میباشد .

مقاصد پروژه :

بلند بردن سطح اقتصاد دهاقین وباغداران کشور توسط تطبیق پروگرام کنترول همه جانبه آفات ، افزایش درتولیدات زراعتی با کیفیت (عاری از مرض وآفت) ، بلند بردن سطح اقتصاد ملی کشور توسط صادرات بیشتر امتعه زراعتی با کیفیت ، زمینه سازی کار برای مردم محل ، جلوگیری از کشت مواد مخدر .

کنترول ملخ ها :- ملخها ازجمله آفات مهم زراعتی بوده ، وسه نوع آنها که عبارتند از ملخهای مراکشی (Dociostaurus maroccanus) ، ملخهای ایطالوی (Calliptamus)(Linnacus.۱۷۸۵) italicus ملخهای محلی وممکن انواع مختلف دیگر که هنوز شناسایی نگردیده ، در افغانستان موجود باشد وفعلاًدر ۱۹ ولایت افغانستان شیوع نموده است .

کنترول ملخهای مراکشی وایتالیائی: این ملخها در ۹ ولایت شمال شرق وغرب کشور که عبارتند از : ولایات بغلان کندز، تخار، سمنگان ، بلخ، سرپل، جوزجان، فاریاب وبادغیس شیوع نموده ، مجادله بتاریخ ۱۳۸٦/۲/۸ آغاز والی تاریخ ۱۳۸٦/۳/۱۵ دوام نمود. ساحه مجادله شده است.

کنترول ملخهای محلی : به اساس راپورها ملخها ی محلی در ۱۰ ولایت کشور (بدخشان، میدان وردک، غور، پروان، ننگرهار ، کابل، پنجشیر، لوگرو بامیان) شیوع نموده . بروز این نوع ملخها نظر به شرایط اقلیمی هر ولایت در اوقات مختلف زمانی صورت میگیرد .چون اکثریت این نوع ملخها بدون بال میباشند و توانایی پرواز به ساحات دورتر ندارند از همین جهت خساره آنها آنقدر قابل ملاحظه نمیباشد . اما بانهم برای کنترول آنها همه ساله یک مقدار ادویه جات کیمیاوی وسامان الات به ولایات متذکره فرستاده شده و مجادله علیه آن صورت گرفته است .

کنترول همه جانبه کفشک گندم :

کفشک یکی ازآفات خطرناک جووگندم بوده قراراحصائیه در جو ۲۰ تا ۳۰%و درگندم ۵۰ تا۹۰% خساره را بار می آورد. فعلاً درچهارده ولایت کشور وجودداشته وسالانه خسارات هنگفتی رابه زارعین کشور وارد میسازد، چهارنوع آن در افغانستان شناسایی شده اند:

Euryqaster inteqriceps
Carpocarios . Fuscisinu
Dolycorios.penicilla
Alia. Acuminate

مجادله علیه حشره مضره کفشک به طریقه میخانیکی با استفاده ازجالهائیکه (در حدود بیشتراز ۱۰۰۰۰۰) در ساحه موجود است عملی شده. طی دو سال گذشته کنترول این آفت از طرف مؤسسه FAOومؤسسه CADG به همکاری ریاست حفاظه نباتات وادارات زراعت وآبیاری ولایات مربوطه تطبیق گردیده که صرف مجادله میخانیکی توسط توزیع Nets یاجال ها برای دهاقین بوده که تا اندازه نفوذ آفت پائین آمده است .

امسال مشکل حشره کفشک آنقدر قابل ملاحظه نبود که این گفتنی بدان معنی نیست که حشره کفشک تحت کنترول امده است بلکه اتخاذ تدابیر لازم درسال ۱۳۸۷ ضرورت است .

کنترول همه جانبه قانغوزک کلوریدی کچالو:

قانغوزک کچالو یک حشره قرانطینی بوده که سال های اخیر به مناطق مختلف کشور ما معرفی شده وسالانه خسارات هنگفتی رابه حاصلات کچالو میرساند. قبلاً درچهار ولایت(تخار، بدخشان، بغلان و

(c) ketabton.com: The Digital Library

سمنگان) موجود بوده اما درسال ۱۳۸٦ ازموجودیت این حشره در ولایت بامیان که بیشترین کشت کچالو درآن صورت میگیرد راپورداده شد که توسط ریاست حفاظه نباتات وقرانطین به اسرع وقت برای مجادله این آفت خطرناک اقدام عملی صورت گرفت.

مجادله علیه این آفت به اساس مشوره های فنی کارمندان حفاظه نباتات بطور میخانیکی یعنی جمع آوری آن توسط دست که یک طریقه آسان، ارزان وبی خطر میباشد توسط خود دهاقین عملی گردید، وهم توسط استعمال مواد کیمیاوی که یک مقدارآن توسط دولت تهیه گردیده بود ومقدار زیادادویه جات توسط دهاقین خریداری و درمزارع خویش استعمال نمودند.

کنترول همه جانبه مورپتدار:

مورپت دار دراین اواخر به یک آفت مهم زراعتی بخصوص درختان مثمر مانند سیب ، آنار ، زردآلو، آلوبالو وغیره ودرختان غیر مثمر وجنگلی تبدیل گردیده وهمه ساله خسارات زیاد رابه دهاقین وباغداران میرساند . به اساس راپورهای ولایات در ۱٤ ولایت کشور موجود است . درسال جاری بمنظور مجادله با این آفت خطرناک بعدازتدارک یکتعداد وسایل شاخه بری قیچی، اره، لباس تحفظی وادویه جات کیمیاوی و انتقال آن بولایات که این آفت موجود است ، مجادله کیمیاوی در اواخر ثور آغاز و الی اخیر برج جوزا ادامه داشت .

مجادله میخانیکی با این آفت که شامل فعالیت های مانند شاخه بری وجمع آوری جالها وازبین بردن آنها میباشد به اساس یک پلان مرتبه امکانات بودجوی آن تدارک و دراواسط برج قوس بعد از ریختن کامل برگها آغاز گردیده . امید است که باتطبیق نمودن این پروگرام درحدود ۳۰% نفوس آفت پائین آمده و در بهارسال ۱۳۸۷ با تطبیق نمودن کمپاین مجادله کیمیاوی این آفت تحت کنترول قرار گیرد.

کنترول همه جانبه مگس خربوزه :

مگس خربوزه Myiopardalis pardalina یک پرابلم مهم وجدی در آسیای مرکزی محسوب میگردد و یگانه مگس میوه است که تحت شرایط سرد میتواند زنده گی نماید.

این آفت در کشورهای ازبکستان؛ ترکمنستان و همچنان افغانستان به سرعت درحال انتشار بوده و از ترکیه الی هند موجود میباشد .

درصورت عدم کنترول تا بیشتر از ۸۰ فیصد خساره وارد کرده ولی با وجود آن مطالعات اندکی درمورد کنترول آن صورت گرفته وتمام سفارشاتیکه تاحال درین باره موجود است روی ادویه پاشی تمام مزرعه فالیز خربوزه استوار است .

این مگس به تلک های فیرومونی یالیورس (Lures) جذب نمیشود .

درسال ۱۳۸٦ برای مجادله با این آفت پروژه سه جانبه مشتمل برASAP، سازمان خوراکه جهان (FAO) ووزارت زراعت ، آبیاری ومالداری که هریک آنها دارای سهم معین بودند. برای مجادله با این آفت اقدام نمودند وکمپاین بعد از یک سلسله تدارکات ادویه جات کیمیاوی ، وسایل ادویه پاشی ووسایط مورد ضرورت دراوایل برج جوزا با همکاری مردم محل در ۱۱ولایت (بغلان؛ کندز، تخار، سمنگان، بلخ ، جوزجان ، سرپل ، فاریاب ، هرات ، بادغیس وهلمند) آغاز گردید. همچنان بمنظور آگاهی دهاقین تعداد زیاد پوسترها، چارتها واوراق تبلیغاتی آماده و دربین دهاقین پخش وتوزیع گردید.

مراعات نمودن حفظ الصحه وعملیات درست زراعتی و استعمال طعمه های زهری وادویه پاشی میتوان ازخسارات وارده جلوگیری نمود . گرچه در سال جاری باوجود مشکلات و عدم تجربه کافی درقسمت کنترول این حشره ، کمپاین مجادله با موفقیت تطبیق گردیدو نتایج خوب و ثمربخش بدست آمد . به اساس راپور ها خساره این آفت از ۳۰ فیصد به ۱۰ فیصد کاهش یافته است.

کنترول همه جانبه موش ها :

موش ها آفات جونده مخرب بوده ، اکنون به حیث یک آفت مهم در سراسر کشور تلقی میگردد، در اکثر ولایات ریشه های درختان را قطع ، تنه های درختان را پوست نموده ، سیستم های آبیاری را برهم زده و ده ها مشکلات دیگر را ببارآورده وبالاخره خساره آن ازحدود اقتصادی تجاوز نموده ضرورت به مجادله آن محسوس است . قابل تذکر است که برای کنترول همه جانبه این آفت قبلاً پروژه را ترتیب و پروپوزل آن بمراجه مختلف کمک کننده ارسال گردیده اما تاالحال جواب مثبت دریافت نشده . گرچه ریاست حفاظه

(c) ketabton.com: The Digital Library

نباتات وقرانطین بمنظور مبارزه با این آفت یکمقدار ادویه ضد موش را همه ساله خریداری وبه تمام ولایات می فرستند تا بعد از تهیه نمودن طعمه زهری به شکل فنی در اختیار مردم بطور رایگان قرار دهند.

درمورد اینکه پروژه مذکور ازنظر اقتصادی به دهاقین واقتصاد کشور مفید بوده ویا خیر ریاست حفاظه نباتات صرف درمورد مگس خربوزه وملخ تحلیل اقتصادی نموده که ذیلاً ارائه میگردد:

مگس خربوزه:

- ساحه مجادله شده = ۱۰۲۰۰۰ هکتار
- حاصل یک هکتار = ۷ متریک تن
- حاصل مجموعی = ۷۱٤۰۰۰ متر یک تن
- در صورتی که ۲۰% حاصل از اثر حمله مگس خربوزه ازبین برود بنا ۱٤۲،۸۰۰ متریک تن خساره میرسد .
- اگر قیمت یک متر یک تن را ۵۷۱٤ افغانی فرض نمایم جمعاً ۸۱۵،۹۵۹،۲۰۰ افغانی معادل ۱٦۳۱۹۱۸٤ دالر عاید به دهاقین میرسید .

ملخ :

- ساحه مجادله شده = ۹٤،۰۰۰ هکتار
- حاصل یک هکتار =۳ متریک تن
- حاصل مجموعی = ۲۸۲،۰۰۰ متریک تن
- درصورتیکه ٤۰% حاصل ازاثر حمله ملخ ازبین برود بنا ۱۱۲،۸۰۰ متریک تن خساره وارد میشود .
- اگر قیمت فی متریک تن ۱۵۰۰۰ افغانی باشد بناء ۱،٦۹۲،۰۰۰،۰۰۰ افغانی معادل ۳۳،۸٤۰،۰۰۰ دالر عاید گردیده است .

مصارف مجموعی پروژه که یک مقدار آن از تدارکات سال ۱۳۸۵ ومبلغ ۱۷،۱۱۷،۰۰۰ دالر ازسال جاری که قسمت اعظم تدارکات آن به مصرف کمپاین سال ۱۳۸۷ به مصرف میرسد بناء در مقابل مصرف فوق مبلغ ۵۰،۱۵۹،۱۸٤ دالر تنها عاید است که قابل کنترول دو آفت سنجش شده، درحالیکه همان مقدار برای کنترول آفات وامراض وبایی که قبلاً تذکر داده شده نیز بمصرف رسیده است که درآنصورت عاید به مراتب بالاتر ازمصرف میباشد .

تدارکات :

آمادگی بخاطر کنترول آفات وامراض نباتی ایجاب مینماید که تدارکات آن باید حداقل یکسال قبل صورت گیرد بناء یکتعداد وسایل ، وسایط ، ادویه جات وغیره ضروریات سال جاری ازپروژه" اضطراری کنترول حشرات ، آفات وامراض نباتی سال ۱۳۸۵ " تدارک شده است . یک قسمت ازتدارکات سال ۱۳۸٦ که از پروژه های " اضطراری کنترول آفات وامراض نباتی" تدارک گردیده یک قسمت آن درسال جاری به مصرف رسیده ویکتعداد مقدار دیگرآن برای کنترول آفات وامراض نباتی سال ۱۳۸۷ بکار میرود.

پروژه کنترول عاجل حشرات ، امراض و آفات زراعتی :

مبلغ ۳۷۰۰۰ دالر ازپروژه کنترول عاجل حشرات ، امراض و آفات زراعتی سال گذشته (۱۳۸۵) که برای سفریه و روغنیات تخصیص داده شده بود بعد از ختم سال نسبت بعضی از مشکلات بانکی وبودجوی در وزارت مالیه وجود داشت تخصیص آن به وقت وزمان معین اجرا نگردیده که به همین اساس برای سال ۱۳۸٦ تعدیل گردید که توسط آن فعالیت های جهت کنترول امراض صورت گرفته است .

پروژه ارتقاً ظرفیت و اعمار یونتهای ترویجی ولایات مبلغ ۸۰۰۰۰ دالر فعالیت های انجام شده :

- تعداد (۳٤) عراده موترکرائی غرض انتقال مامورین و دهاقین در ۹ ولایت به ساحات ملخ زار برای مدت یکماه توسط عقد قرار داد صورت گرفته جمعاً(۳٦۷۰۰) دالرمعادل (۱۳۳٤۹۲۷) افغانی به ولایات انتقال،توزیع گردید .
- کنترول میخانیک مور پتدار در ۱٤ ولایت کشور صورت گرفت .

پروژه ترمیم تعمیر لابراتوار تجزیه وتحلیل آفت کش ها(پستی سایدها) بودجه : مبلغ ۵۰۰۰۰ دالر

(c) ketabton.com: The Digital Library

پروژه باغداری و احیای سربندهای کوچک آبی :
بودجه : مجموعی ۱،۲۰۷،۹۶۲ دالر امریکایی در ۱۱ ولسوالی ولایت ننگرهارفندوجهی مبارزه علیه مواد مخدربه مدت ۲۰ ماه توسط مؤسسه (آریا) تطبیق میگردد و نظارت پروژه را ریاست بدیل معیشت ، دفتر همکاری های تخنیکی (CNTF) وریاست باغداری به عهده دارد.

مقاصد :
- انکشاف باغداری در ولایت ننگرهار.
- پیدانمودن معیشت قانونی برای دهاقین.
- اعمار سر بندهای کوچک آبی برای آبیاری .
- پیدانمودن فرصت های شغلی برای ۱۲٤۰۰۰تن .

دست آورد ها:
- ۲۷۵ قوریه خانگی در ۱۱ ولسوالی احداث گردیده است .
- ۱۳٦۳ باغ مثمر در ۱۱ ولسوالی دیزاین گردیده است .
- ازجمله (۱۳٦۳) باغ مثمردر ۹۸٦ باغ دیزاین شده چقورک حفر گردیده است .
- ایجاد ۲۵۲۸۰ متر تراسینگ در ۱۱ ولسوالی توسط استخدام ۲۰۵۷۸ کارگر محلی صورت گرفته .
- دریک تعدادی ازولسوالی ها کار اعمار چیگدم ها وتراسینگ ها به پایه اکمال رسیده است.
- درتعدادی دیگری ازولسوالی ها ۵۰% کار اعمار چیگدم ها وتراسینگ ها تکمیل گردیده است.
- برای ۲۲۰ تن از باغداران تریننگ کورس های آموزشی باغبانی تدویر گردیده است.
- برای ۲۷۵ تن از قوریه داران آموزش های فنی گرفته شده است .
- نظربه تصدیق پیشرفت کار ازطریق ریاست زراعت موسسه محترم درچهار قسط مبلغ(۷۷۳۵۱۲) دالر امریکائی اخذنموده است .

ج ـ دستاوردها به همکاری مؤسسات :

الف :CNTF بودجه خارجی

پروژه اعمار ۱۰۸ باب گلخانه پلاستیکی :
پروژه اعمار ۱۰۸ باب گلخانه پلاستیکی به هزینه ۵۰۰۰۰۰ دالر امریکایی از فندوجهی مبارزه علیه مواد مخدر تمویل وریاست زراعت ولایت همراه با وزارت مبارزه علیه مواد مخدر تطبیق پروژه رابه عهده داشته وبخش نظارت مربوط وزارت زراعت ، وزارت مبارزه علیه مواد مخدر و دفتر (CNTF) عهده دار میباشد.

هدف : مطابق برنامه دوم ستراتیژیک پلان(توسعه محصولات باغداری برای صادرات) .

مقاصد :
- انکشاف زراعت گلخانه یی.
- آموزش های مسلکی دربخش های زراعت محافظوی .

د ست آورد ها :
- سروی مقدماتی صورت گرفته است .
- قرار داد پروژه در حال نهائی شدن است .

پروژه ماشین آلات زراعتی و احداث (۱۰۵۰) باغ مثمر :
پروژه ماشین آلات زراعتی واحداث (۱۰۵۰) باغ مثمر در ولایت پنجشیر به بودجه مجموعی ۷۷۰۰۰۰ دالر امریکایی به مدت ٦ ماه اداره تطبیق کننده ریاست زراعت ولایت پنجشیر وزارت مبارزه علیه مواد مخدر میباشد وارزیابی پروژه توسط دفتر (CNTF) ووزارت مبارزه علیه مواد مخدر ووزارت زراعت و آبیاری صورت میگیرد .

مقاصد :
- توسعه باغداری در ولایت پنجشیر .
- تبدیل نمودن زراعت سنتی به زراعت مدرن وماشینی .

(c) ketabton.com: The Digital Library

دست آوردها :

- تفاهم نامه سه جانبه بتاریخ ۷ سپتمبر ۲۰۰۷ میلادی میان وزارت زراعت ، وزارت مبارزه علیه مواد مخدر ومقام ولایت پنجشیر به امضاء رسیده است .

ب : (PHDP) پروژه باغداری دایمی در ولایت (کابل، کندز، بلخ، هرات، ننگرهار و کندهار) .

دست آوردهای پروژه :

۱-جمع آوری جرم پلازم :

- طی سال جاری در حدود ۷۹۵ ورایتی از میوه جات مختلف درسراسر افغانستان لیبل گردیده است .
- ازجمله ورایتی های فوق الذکر تمام میوه جات خسته سنگی پیوند گرفته شده است.
- ازدرختان انگور، انار، انجیر درماه حوت سال ۱۳۸٦ گرفتن قلمه جریان دارد .
- درهر ولایت شش مرکز کشور دومنطقه انتخاب گردیده ودرهر منطقه پنج، پنج درخت غرس گردیده است .
- ازستروس تماماً پیوند گرفته شده است .

قسمیکه در فوق تذکر بعمل آمد تمام ۷۹۵ ورایتی های مختلف میوه جات که درسراسر افغانستان لیبل گریده است .

تأسیس انجمن قوریه داران :

- کابل	دوانجمن
- سمنگان	یک انجمن
- ننگرهار	رر رر
- کندز	رر رر
- پروان	رر رر
- میدان وردک	رر رر
- هرات	رر رر

- کورس های آموزشی :

تدویر کورس های آموزشی درعرصه های : پیوند نهال ، تولید انگور ، تربیه وشاخه بری درختان، میوه سنگی ، میوه جات خسته سنگی ، پایه مادری ، اداره ومنجمنت ، نقشه و تأسیس باغ های میوه ، جمع آوری جرم پلازم .

نمایشات جشن زراعتی :

درکابل،بلخ ،هرات به نمایش گذاشتن انواع مختلف جرم پلازم جمع آوری شده ، توزیع نشریه ها و پامفلیتها .

- تدویرمجالس وورکشاپ ها :

- تدویرپنج سیمینارو تدویر مجلس با انجوها که فعالیت های باغداری را به پیش میبرند .
- سفرعلمی ۱٦ نفر متخصصین وزارت به کشور بلغاریا .

ج : دفتر همکاری های فرانسه :

این مؤسسه به نوبه خویش نیز کارهای فوق العاده خوب وگسترده تری را انجام داده است. بویژه در بخش باغداری وتوزیع قرضه های کریدتی به تعداد ۷۵۸٦ نفر.

هکذا درسال ۱۳۸٦ به تعداد ۵۱۰٤۳ اصله نهال های پیوندی ازجنس عالیتر نباتات میوه جات خسته سنگی ، سیب ، ناک وغیره را توزیع نموده است، همچنان یک مقدار تخم های بهتر میوه جات وسبزیجات رابه نیازمندان توزیع نموده است. و تعداد زیاد را دربخش های شاخچه بری،پیوند ،احداث قوریه جات بطور عملی یاری نموده اند .

دست آورد ها :

۱- احداث باغات بمنظور تولید میوه های باکیفیت .
۲- معرفی تکنالوژی های مدرن باغداری وقوریه سازی.
۳- تهیه وتوزیع تخمیانه جات بهتر میوه به سطح ولایات .

(c) ketabton.com: The Digital Library

٤- تهیه خدمات مواد زراعت به باغداران نیازمند ولایات .
٥- طرح برنامه جهت ارتقای ظرفیت باغداران درعرصه شاخه بری، پیوند ومسایل اگروتخنیک .

د - حفاظه نباتات وقرانطین :

۱- پروژه اضطراری حفاظه نباتات برای دهاقین کوچک به همکاری (FAO)

بودجه : مبلغ ۱،۲۳۸،۵۱۹ دالر.

مدت پروژه : مارچ ۲۰۰۷ الی می ۲۰۰۸

هدف : کنترول مگس خربوزه و قانغوزک کچالو در صفحات شمال و غرب کشور.

ولسوالی های تحت پوشش :

دهدادی ، نهر شاهی ، چمتال ، دولت آباد ، بلخ، شورتپیه ، کلدار ، خلم ، زارع ، چاربولک ، کشنده ، چارکنت ، شولگره .

دستاورد ها :

I.I مگس خربوزه :

- استعمال آفت کش های مختلف النوع علیه مگس خربوزه بالای موازی ده جریب زمین در فارم تحقیقاتی دهدادی مزار شریف انجام یافت .
- نتایج تحقیقات بدست آمده نشان میدهد که ادویه دلتامترین ۱,۲۵فیصد مقدار یک سی سی دریک لیتر آب بمقایسه دیگر آفت کشها (سوین ، دپترکس و سپینوساید) نتیجه بهتر داده و درسال ۱۳۸۷ برای کنترول مگس خربوزه سفارش میگردد .
- استعمال طعمه های زهری ومواد کیمیاوی جذب کننده مگس خربوزه تحت شرایط لابراتواری ومزرعه صورت گرفت ولی مگس بالغ به هیچ یک از آنها جذب نگردید ،پس استعمال طعمه زهری ویامواد جذب کننده برای کنترول مگس خربوزه بیهوده است .
- جمع آوری خربوزه ها مصاب شده وازبین بردن آنها چه برای تغذیه حیوانات ویا دفن کردن به عمق بیشتر ازیک متر نیز درپائین آوردن نفوس مگس کمک مینماید .
- جمع آوری تمام بقایای نبات بعد از رفع حاصل وسوختاندن ویا استفاده جهت تغذیه حیوانات یک امر ضروری است زیرا چانس زمستان گذرانی آفت راکم ساخته ونسل سال آینده بکلی پائین آمده وازخساره وارده جلوگیری میگردد .
- استعمال ادویه دلتامترین در یکی ازقریه های ولسوالی چمتال ولایت بلخ بمنظور دریافت آمادگی دهاقین برای پذیرش سفارشات داده شده انجام گرفت که نتایج خوبی درپی داشت و دهاقین ازپروگرام مطروحه استقبال نمودند .
- مطالعه لابراتواری مگس خربوزه برای بدست آوردن معلومات درباره عکس العمل مگس در مقابل طعمه های زهری ، تأثیرات رنگ و بوی خربوزه بالای مگس ، تأثیر مواد پروتینی درجذب مگس ، استعمال پودرسوین بالای سطح خاک بمنظور معلوم نمودن مؤثریت بقای آن بالای مگس که ازحالت پیوپا به مگس مکمل تبدیل و ازخاک میبراید ، قطع نمودن خربوزه های مصاب وبه معرض آفتاب قرار دادن بخاطر ازبین بردن لارواها ، تأثیر شکر درجذب مگس .
- آموزش مامورین زراعت (ارگانیزر) توسط اشخاص تخنیکی پروژه و آگاهی دادن دهاقین درمورد طرز خساره ، شناخت ، طرز زنده گی وطرق جلوگیری مگس خربوزه در قرا وقصبات ولایاتیکه این آفت موجود است .
- تعداد ۱۸۹ نفر از مامورین زراعت ولایات آموزش حاصل کردند .
- مگس خربوزه بیشتر از ۸۸۰۰۰ نفر دهقان درتمام ولایات فالیز کارسمت شمال توسط ارگانیزر ها درمورد مگس خربوزه وسفارشات داده شده غرض کنترول وجلوگیری آن اگاهی حاصل نمودند .
- به تعداد بیشتراز ۳۵۰۰۰ نشریه مگس خربوزه چاپ وبه اختیار مامورین زراعت و دهاقین قرار گرفت.
هماهنگی با وزارت زراعت ، مؤسسه GDP وASAP درمورد پروگرام مگس خربوزه صورت گرفت.
- درورکشاپ تخنیکی درکابل و دیگری درمزار شریف درمورد مگس خربوزه از طرف پروژه سازمان داده شده وبرگزار گردید .

(c) ketabton.com: The Digital Library

۱,۲- قانغوزک کچالو :
- بیش از ۱۰۰۰۰ ورق پوستر مگس خربوزه چاپ و بدسترس دهاقین قرار گرفت .
- استعمال آفت کشهای مختلف النوع غرض بدست آوردن ادویه مؤثر علیه قانغوزک کچالو درولایات بامیان وبدخشان صورت گرفت .
- جهت بدست آوردن معلومات درمورد ساحه انتشار قانغوزک کچالو در ولایت بدخشان وسمنگان سروی انجام گردید.

۲. پروژه تقویت ظرفیت وبازرسی تخم بذری وصحت نباتی (FAO) ۴۲۰،۰۰۰ دالر .

مدت پروژه : اول سپتمبر ۲۰۰۷ الی ختم اپریل ۲۰۰۹.

هدف : تشریک مساعی بخاطربلند بردن سطح تولید نباتات عمده ومصنونیت غذایی بیشتر مخصوصاً دردهات افغانستان .

مقصد: ایجاد سیستم مدرن تصدیق (Certification) وکنترول برای تخم وصحت نباتی درکشور.

دست آوردها ونتایج حاصله از فعالیت های انجام شده :

تقویت و توانمند ساختن ظرفیت کاری پرسونل حفاظه نباتات وقرانطین جهت بکار انداختن پروگرام تکثیر با کیفیت عالی وتصدیق شده نهالی ومواد قابل زرع عاری از امراض.
- پروژه بتاریخ ۱۶ سپتمبر ۲۰۰۷ توسط یک ورکشاپ افتتاحیه به اشتراک بیش از ۷۲ نفر دست اندرکار آن عرصه تولید تخم ومواد قابل زرع نباتی هم ازدولتی وسکتور خصوصی آغاز بکار نمود .
- جهت تقویت ظرفیت کاری پرسونل ریاست حفاظه نباتات وقرانطین ، تریننگ کورس یکماهه راتوسط یک متخصص بین المللی(داکتر میسرا) برای ٦ نفر پرسونل فنی لابراتوار امراض نباتی در لابراتوارامراض نباتی حفاظه نباتات ولابراتوار تخم بذری FAO در بادام باغ تدویر گردید.

فعالیت درمورد تهیه سامان آلات لابراتوارهای قرانطینیه ٤ ولایت سرحدی :

- به کمک مالی پروژه سفارش خریداری بیش از ۲۱ قلم سامان آلات لابراتوار برای تجهیز ٤ لابراتوار بازرسی سرحدی به ارزش مجموعی بیش از ۹۵۳۰۰ دالرامریکائی تهیه شده است .

۳- USA از طریق ASAP مبلغ ۲٦۰،۰۰۰ دالر بخاطر کنترول مگس خربوزه همکاری نموده است .

برنامه انکشاف مالداری :

پرورش حیوانات از گذشته های دور بدینسو دو شادوش زراعت درمیان ۸۰ تا ۸۵% جامعه روستائی کشور مارایج بوده و ۵۰% درآمد ملی سکتورزراعت در سطح کشور را تأمین مینماید . بنابر اهمیت اقتصادی مالداری در سکتور زراعت وبه اساس پالیسی وستراتیژی زراعتی که درماستر پلان تدویر شده وزارت زراعت آبیاری ومالداری منعکس شده است ، از جمله هفت برنامه زراعتی ماستر پلان یکی هم برنامه سوم انکشاف مالداری است که شامل پروگرام های ذیل میباشد :

جلوگیری از امراض ساری حیوانی ، بهتر ساختن وضع تغذیه حیوانات ، اصلاح جنیتیکی حیوانات محلی، ازدیاد محصولات حیوانی با کیفیت ، بلند بردن ارزش محصولات حیوانی در مارکیت ها ،تدوین قوانین مالداری ووترنری بنیان گذاری خدمات تولیدی حیوانی از طریق سکتور خصوصی اند که در راس پلان های کاری ریاست عمومی خدمات مالداری ووترنری قرار داشته ودارد .

اهداف برنامه :
- انکشاف تولیدات حیوانی در سطح کشور بخاطر دسترسی اهالی کشوربه پروتین های حیوانی رشد عایدات مالداری ، راضی بودن مالداران از ار ائه خدمات وترنری ومالداری .
- کاهش دادن مرگ ومیرحیوانات وبیماری های حیوانی از طریق وقایه وتداوی حیوانات.
- تهیه ادویه جات وواکسین ها برای تداوی ووقایه بیماری های حیوانی.
- حفظ صحت انسانها ازمبتلا شدن با بیماری های مشترک بین انسان وحیوان (زونوز) ومطمئین شدن از کیفیت ومصنونیت محصولات حیوانی .
- رشد مفیدیت خدمات وترنری برای مالداران در نقاط دور دست کشور وهم چنان مطمئین شدن ازانجام خدمات صحی وترنری در وقت ومحل مناسب .

(c) ketabton.com: The Digital Library

- ترتیب و تنظیم مقررات ولوایح ، کنترول کیفیت ومصنونیت محصولات حیوانی جهت حفظ صحت عامه و تقویه اقتصاد ملی .
- تقویه نمودن معیارهای جنیتیکی حیوانات محلی ازطریق انتخاب و نگهداری نسل های پرمحصول وپلانگذاری دقیق درحصه واردات مواد جنیتیکی وحیوانات نسلی .
- تهیه مواد خوراکه با کیفیت وتغذیه حیوانات اهلی مطابق به ضروریات نگهداری وتولیدی ، تجدید نظر در قوانین ومقررات مالداری جهت تطبیق پالیسی های دولت .

دست آوردهای برنامه :

۱- تولید (۱۳) فردگوساله از (۱۳) فردگاو.
۲- تولید مقدار (٦١٨٥٢) لیتر شیر در طول سال ۱۳۸٦ از ۱۳ فردگاو شیری .
۳- تولید مقدار ۱٤۰ متر مکعب کود حیوانی وانتقال آن در زمین های فارم وغیره .
٤- مقدار ۹٤۰۰کیلو گرام جووجودر رفع حاصل از مقدار (٤۰) جریب زمین زراعتی فارم بنی حصار .
٥- تولید مقدار ۱٤۰ تن رشقه تازه ومقدار ۲٥۰۰۰ کیلو گرام بیده خشک تولید مقدار ۱٤٦۰۰ کیلو کاه ، جوو جودر.
٦- تعداد ۲۹۳٤۳ فردگاو در استیشن های القاح مصنوعی مرکز وولایات توسط پرسونل فنی مالداری القاح گردیده است .
۷- توزیع ۳۰۹٥۰ دوز سپرم منجمد به استیشن های القاح مصنوعی شده است .(نمای از تربیه کرم پیله درمرکز پروژه پیله وری کابل)
۸- توزیع ۱۳۱۹۰ لیتراسپرم مایه به استیشن های القاح مصنوعی در برابر قیمت صورت گرفت است.
۹- تولید و توزیع مقدار ۸۱۰ جعبه تخم کرم پیله تجارتی ۱۲ گرامه به ٤۰۰ فامیل دهاقین ولایات شمال کشور.
۱۰- بتعداد۸۰۰ جعبه خالی برای نگهداری تخم کرم پیله تولید گردیده است .
۱۱- تعداد ۳٥۰۰ اصله نهال توت جاپانی در فارم های پیله وری غرس گردیده است.
۱۲- تهیه یک تعداد صندوق برای زنبور عسل و سامان ولوازم مورد ضرورت ازکمک کشور ایران .
۱۳- تولید وپروسس ۷۹٤۰ کیلو عسل توسط مرکز تربیه زنبور عسل وزارت زراعت ، آبیاری ومالداری.
۱٤- تأسیس یک باب کوپراتیف زنبور داری در ولسوالی رودات ولایت ننگرهار .
۱٥- تدویر (۲) کورس تربیوی به منظور ارتقا ظرفیت ومهارت زنبور داران اعضای کوپراتیف .
۱٦- تهیه و توزیع ۲۰۰۰ کیلو موم عاری از امراض ازکشورفرانسه برای مرکز زنبور داری و کوپراتیف های زنبور داری .
۱۷- توزیع ٤۰۰۰ فامیل زنبور عسل به ریاست زراعت ولایت ننگرهار، کنرها، نورستان، پکتیا وکندهار .
۱۸- انتقال ۱۷۰۰۰۰ چوچه ماهی در پروژه ماهی پروری ولایت کاپیسا
۱۹- انتقال ورهاسازی تعداد ۱٤۰۰ ۲۷چوچه ماهی از فارم کاپیسا وپروژه بند قرغه به دریای پنجشیر، سالنگ ، غوربند ، شتل، اندراب وکنر به منظور تکثیر ان.
۲۰- انتقال ورهاسازی ٥۰۰۰۰ چوچه ماهی ازپروژه ماهی پروری قرغه به حوض بند قرغه جهت تکثرآن.
۲۱- به تعداد بیش از ٥۷ فارم مرغداری تحت رهنمانی های تخنیکی پرسونل مالداری وزارت زراعت بطور انفرادی در عدهء از ولایات کشور درصنعت مرغداری مشغول فعالیت میباشند

خدمات برای کوچی ها :

- برای خدمات بهتربه وضع مالداری کوچی ها، آمریت کوچی ها در چوکات ریاست مالداری تأسیس گردید.
- برای فروش محصولات حیوانی وسایرامور مالداری کوچی ها بتعداد(۱۰) باب کوپراتیف در ده ولایت پلان وپیشنهاد امور مالی آن به مقامات ذیصلاح تقدیم شده است .

(c) ketabton.com: The Digital Library

تهیه مواد خوراکه برای مالداران متاثر شده از خشک سالی .

- به اساس اطلاعات جمع آوری شده در (٥٠) ولسوالی مربوط ١٣ ولایت کشور جمعاً به مقدار ١٦٠٠٠ تن مواد خوراکه حیوانی در اواخر سال ١٣٨٥ واوائل سال ١٣٨٦ توزیع گردید.

وترنری :

- بتعداد ٢,٠٠٦,٥٤٠ راس وفرد حیوانات مختلف در برابر امراض گوناگون حیوانی از طرف پرسونل فنی وترنری در سطح کشور درمان گردیده است .
- بتعداد (٢,٩٩٤,٢٩١) راس وفرد حیوانات مختلف توسط پرسونل فنی کلینک های حیوانی درمقابل امراض مختلف ساری حیوانی درسطح کشور وقایه شده اند .
- بتعداد ٣٢٣٨ نمونه سیروم خون(برای معلوم نمودن انتی بادی علیه مرض انفلونزای پرنده گان در لابراتوار ایلایزا آزمایش گردیده است .
- بتعداد ١٠٥نمونه مریضی جهت تشخیص سیرو تایب های ویروس مرض طبق درلابراتوار ایلایزا آزمایش گردیده است .
- ازمایش نمودن ٦٠٠٥ نمونه سیروم خون گاو جمع آوری شده از ٣٠٠ قریه مربوط ٢٧ ولایت کشورجهت تشخیص وتثبیت مرض طاعون گاو، جمع آوری وتست گردید که درنتیجه کدام نشانه مریضی مشاهده نگردیده است .
- ازتعداد ٩٤٦ نمونه مریضی که ازولایات بدخشان وبامیان جهت تشخیص امراض مختلف گوسفند وبز جمع آوری گردیده بود تست گردید درنتیجه همه آنها منفی بود .
- اجرای تست های لابراتواری بالای (١٤٠٩) مریض جهت تشخیص امراض پرازیتی درحیوانات.
- تست نمودن ٣٦٨ نمونه محصولات گوشت و تخم مرغ از لحاظ کیفی و عاری بودن از امراض ساری حیوانی وزونوز .
- جمع آوری ارقام از کلنیک ها وشفاخانه های بخش صحت عامه در رابطه به موجودیت امراض زونوز ومشترک بین انسان وحیوان .
- اجرای تست های لابراتواری (سیرولوژیکی) بالای ٤١٧ نمونه مریضی بمنظور تشخیص امراض ساری حیوانی و طیور.
- ازتعداد (٤٢٣٥٧١) لاشه حیوانات مختلف معاینه صورت گرفته وبعد ازتثبیت صحی بودن آن اجازه فروش برای شان ازطرف مامورین فنی کنترول محصولات حیوانی مرکزی وولایتی داده شده است .
- بتعداد (٤٤٩٦٥) کارتن گوشت توریدی (مرغ ، گاو وگوسفند) بعد از معاینه صحی اجازه فروش برای مستهلکین داده شده است .
- بتعداد (٨٥٨٢٥) کارتن تخم مرغ وارداتی بعد از معاینه صحی اجازه فروش برای مستهلکین داده شده است .
- مقدار (٣٤٧٠٧٢) کیلو گرام محصولات لبنی بعداز معاینه صحی اجازه فروش به مستهلکین داده شده است .
- بتعداد (٧٦٤٦٥) قطی کنسروبعد از معاینه صحی اجازه فروش به مستهلکین داده شده است.
- بتعداد (١٢٧٦) کیلوگوشت و دیگر اعضای داخلی حیوانات بعد از معاینات لابراتواری و تثبیت غیر صحی بودن آن دفن خاک گردید .
- در طول سال ١٣٨٦ بمقدار ٢,٢٤٠,٠٠٠ دوزواکسین انترکس تولید و ازطریق کمیته هالند برای افغانستان (DCA) وگری NGOs ها بفروش رسانیده شده است .

بمقدار ٢٩٤٥٠ دوز واکسین بلک لیگ تولید و به NGOs مختلف به فروش رسانیده است .

- بمقدار ٤٠٠٠ دوز واکسین هموراجیک سپتیسیماتولید گردیده که درمقابل قیمت از طریق کلینیک های حیوانی مربوطه اتحادیه وترنران افغانستان AVA در ساحه استفاده گردیده است.
- بمقدار ٩٧٠ بوتل ١٠٠ سی سی فسفات بفر سلاین (PBS) توسط پرسونل لابراتوار واکسین تولید گردیده است .
- به مقدار ١٧٥ لیتر آب مقطر مطابق به فرمایش کمیته اتحادیه اروپا غرض پیشبرد امورات تشخیصی

(c) ketabton.com: The Digital Library

توسط پرسونل لابراتوار واکسین تولید و دراختیار آن کمیته قرار داده شده است .
- در سال ۱۳۸٦ مقدار ۲,۲۷۳,٤٥۰ دوز واکسین های تولیدی واکسین سازی از قبیل:۲,۲٤۰,۰۰۰ دوز واکسین انترکس ، مقدار ٤۰۰۰ دوزواکسین پاستولوز ومقدار ۲۹,٤٥۰ دوز واکسین بلک لیگ ازطریق تست های sterility test و safety test توسط پرسونل کنترول کیفیت واکسین کنترول واجازه مصرف داده شده است .
- به مقدار (٦۰۰۰۰۰۰) دوز واکسین های مختلف النوع توریدی مؤسسات غیر دولتی از قبیل :
- واکسین چیچک گوسفند (۸۹۲۰۰۰) دوز.
- واکسین PPR(۱٥۰۰۰۰۰) دوز .
- واکسین پاسترولوز (۸۰۰۰۰۰) دوز .
- واکسین انتروتوکسیمیا(۱۳۰۰۰۰۰) دوز.
- واکسین بلگ لک (۲۰۰۰۰۰) دوز.
- واکسین انترکس (۸۰۰۰۰۰) دوز.
- واکسین طبق(۱۰۰۰۰۰) دوز.
- واکسین سگ دیوانه (۸۰۰۰) دوز.
بعدازاجرای تست های لازمه وکنترول وکیفیت اجازه مصرف داده شده است.

- خدمات برای کوچی ها :

- جهت رسانیدن خدمات وترنری بطور دایم به مالداران کوچی به تعداد چهارباب کلنیک حیوانی سیار درچهار ولایت کوچی نشین(هلمند ، قندهار، خوست وننگرهار) تأسیس وفعال گردید .
- علاوه برساما ن آلات کلنیکی به هرکلینیک حیوانی سیار کوچی به تعداد چهار عراده موتر یخچالدار ، چهار عراده موترسایکل وچهار پایه جنراتور نیز تهیه وبدسترس انها گذاشته شد .
- تأسیس چهار باب کلینیک سیار حیوانی برای چهار ولایت دیگر کوچی نشین تحت پروسس بوده وعنقریب شروع به کار خواهد کرد .

دستاورد ها ازبودجه انکشافی :

پروژه عاجل مالداری

دست آورد ها :

- ظرفیت تولید حیوانات اهلی خورد وکلان ازطریق انکشاف خدمات القاع مصنوعی و دسترسی به جنس های اصلاح شده حیوانات ازدیاد می یابد .
- مسوده پالیسی نسل گیری و رهنمود نسل گیری در سپتمبر ۲۰۰۹ تهیه میگردد.
- کار درمورد تهیه اولین رهنمود ها جهت توریدِ منابع جنیتکی جریان دارد.

انکشاف خدمات القاع مصنوعی ازطریق :

- آموختن القاع مصنوعی به سطح ستندرد و راپوردهی القاع مصنوعی اغاز گردید.
- درمورد تأسیس نمودن دودستگاه نایتروجن مایع برای نگهداری سپرم منجمد حیوانی اقدامات تدارکاتی آن جریان دارد .
- احیای مجدد فارم تحقیقاتی ونمایشی .

ساحه تحت پوشش :

این پروژه به تعداد تقریباً ۱٥۰۰۰ فامیل را در ۲٥۰ تا ۳۰۰ قریه در ۲٥ ولسوالی در ۷ تا۸ ولایت کمک مینماید .

اجراات درسال ۲۰۰۷:

وزارت زراعت و مالداری مؤسسه تطبیق کننده را برای بخش فرعی لبنیات انتخاب نموده اما مؤسسه مذکور تابه حال به کارآغاز نه کرده است . این بخش شامل فعالیتهای ذیل میباشد:

۱- اصلاح گاو های شیری وازدیاد تولید شیر .
۲- جمع آوری شیر.
۳- پروسس وبازار یابی محصولات لبنیات.

(c) ketabton.com: The Digital Library

٤- ارتقای ظرفیت تخنیکی برای انکشاف لبنیات .
٥- مرغداری که منحیث یک فعالیت عایداتی عمدتاً برای طبقه اناث میباشد ، دریکتعداد ولایات وولسوالی های افغانستان بیشتر انکشاف داده میشود.

ساحه تحت پوشش :

این پروژه درحدود ۲۵۰۰۰ خانواده رادر ٤٥٠ الی ٥٠٠ قریه در ۱۰ولایت تحت پوشش قرار میدهد.

پیشرفتهای سال ۲۰۰۷ :

- وزارت زراعت بمنظور تطبیق نمودن بخش فرعی مرغداری FAO را منحیث سازمان همکار برگزید.
- تطبیق ای، ان بخش فرعی قراراست درربع دوم سال ۲۰۰۸ عملی گردد .که اولویت های آن عبارت انداز:

۱. تربیه نمودن مربیان مرغداران .
۲. تهیه وتوزیع چوچه مرغ باسامان ومواد مورد ضرورت برای ۲۵۰۰۰ فامیل طبقه اناث .
۳. احداث ساختار تشکیلاتی وسازمانی با اضافه تهیه مواد متداوم برای رشد مرغداری .

دست آوردها :

خدمات انکشافی صحی حیوانات از طریق خصوصی نمودن کلینیک های دولتی ورشد تولیدات حیوانی .

ساحه تحت پوشش :

این اولویتها به ٣٤ ولایت توسعه می یابد . تطبیق خدمات بخش فرعی صحت حیوانات در اول اکتوبر سال ۲۰۰۷ شروع به کار نمود .

- یک ورکشاپ روی شخصی سازی کلینیک های دولتی در ۲۹ دسمبر ۲۰۰۷ برای ۱۲۲ مامور کلینک های حیوانی از۲۲ ولایت بشمول ۲۵ مامور صحت حیوانی وزارت زراعت DCAوAVA برگزار شد.
- تهیه وتشخیص مسوده مذاکره نهایی بین HLP، AVAوریاست عمومی مالداری وصحت حیوانی وزارت صورت گرفته است .
- فعالیتهای حفظ الصحوی ارتقا نموده است ومامورین AVAآموزش دیده اند .
- بحث روی فعالیت های حفظ الصحوی در جریان بوده ومسوده آن به وزارت زراعت تسلیم شده است .
- برنامه های بمنظور انکشاف وتولید کشمیر یاکرک طرح گردیده وتطبیق میگردد.

ساحات زیرپوشش :

این بخش پروژه دوالی چهار ولایت رازیر پوشش خود قرار خواهد داد .

مطالعه روی رشد تولید :

- لایحه وظایف برای اولین هیات تولید کرک توسط متخصص منگولیایی در دسمبر۲۰۰۷ به امضا رسید ، هیات قرار بود درجنوری ۲۰۰۸ شروع به کار کند اما به نسبت خرابی هوا این کار به مارچ واپریل به تعویق افتیده است .

کورس آموزشی روی کیفیت کرک :

- لایحه وظایف برای دومین هیأت بمنظور آماده سازی کورس در باره کرک آماده ومتخصص آن انتخاب گردیده ولی به دلیل مشکلات امنیتی لغو شد . هدف ازاین ابتکار آموزش ۲۰ زن افغان برای درجه بندی کیفیت کرک توسط نمونه های جمع آوری شده توسط ASAPدر سال ۲۰۰۷ میباشد .

مبارزه علیه مواد مخدر(CNTF)

پروژه پیله وری :

پروژه پیله وری درهفت ولایت : هرات ، سرپل ، جوزجان ، بلخ ، سمنگان ، بغلان وکندز به هزینه ٥٠٧,٤٠١ دالر امریکایی از بودجه صندوق وجهی مبارزه علیه مواد مخدر (CNTF) به مدت ۱۲ ماه (سنبله ۱۳۸٥ – سرطان ۱۳۸٦) توسط ریاست مالداری تطبیق گردیده است. نظارت کننده ریاست بدیل معیشت ، دفتر همکاری های تخنیکی (CNTF) وریاست سکتوری میباشد .

مقاصد :

- انکشاف صنعت پیله وری در (۷) ولایت شمال .

(c) ketabton.com: The Digital Library

- پیدا نمودن معیشت قانونی برای دهاقین .

دست آورد ها :

- پروژه در ۱۷ ولسوالی ولایات یاد شده تطبیق گردید .
- برای ۵۰۰ تن از فامیل های دهاقین جعبه های تخم کرم پیله توزیع گریده است .
- به تعداد ۵۰۰ تن از دهاقین از پروژه مستقیماً نفع بردند .
- تعداد ۳٤۰ دهقان در ۷ ولایت و ۱۷ ولسوالی برای مدت ۵ روز تریننگ گردیده اند.
- ۹۵ در صد دهقانان رفع حاصل نموده اند .

هردهقان بطور اوسط ۳۲-۳۵ کیلوگرام غوزه جمع آوری نموده قیمت فی کیلو ۱۷۰- ۲۰۰ افغانی بوده که عاید خالص دهقانان ۵۰۰۰-۶۵۰۰ افغانی میباشد .

پروژه زنبورداری :

پروژه زنبور داری در ولایات کنر ، ننگرهار، پکتیا، نورستان وکندهار به هزینه مجموعی ۶۵۵۰۰۰ دالر امریکایی از بودجه صندوق وجهی مبارزه علیه مواد مخدر (CNTF) معیاد تطبیق ۱۲ ماه ،ریاست مالداری تطبیق کننده بوده ونظارت را ریاست بدیل معیشت ، دفتر همکاری های تخنیکی (CNTF) وریاست مالداری ، عهده دار میباشد .

مقاصد :

- انکشاف زنبورداری در ۵ ولایت .
- پیدا نمودن معیشت قانونی برای دهاقین .

دست آورد ها :

- بتعداد (۳٤۰) تن از مستفیدین تریننگ گردیدند .
- بتعداد (٤۰۰۰) صندوق زنبور عسل برای مستفیدین توزیع گردیده است .
- بتعداد (۳٤۰) تن از دهاقین از پروژه مستقیمانفع بردند .

پروژه کلینیک حیوانی :

پروژه کلینیک های حیوانی در ولایت ارزگان ولسوالی خاص ارزگان به هزینه ۱۱۸۶٤۳ دالر امریکایی ازطریق دفتر گروپ پالیسی وعمل (PAG) تمویل و توسط ریاست زراعت خاص ارزگان تطبیق میگردد وارزیابی پروژه را ریاست بدیل معیشت وریاست مالداری عهده دار میباشد.

مقاصد : اعماریک باب کلینیک حیوانی برای معالجه حیوانات.

پروژه در بخش کوچی ها :

هدف پروژه : ارائه خدمات بهتر به اهالی کوچی ها .

محل تطبیق پروژه : ولایات (خوست ، ننگرهار، هلمند ، کندهار ، کابل ، کندز ، بادغیس وپکتیکا)

بودجه پروژه : ۸۲۰,۰۰۰ دالر امریکائی .

دست آورد ها :

تجهیز وفعال ساختن(٤) باب کلینیک سیار کوچی ها در (٤) ولایت (خوست ، ننگرهار، هلمند کندهار به قیمت مجموعی ٤۱۰۰۰۰ دالر امریکائی که پول آن از بودجه دولت بوده کارپروژه تکمیل وفعلاً فعالیت دارد .

کورس آموزشی ارتقای ظرفیت برای تعداد هشت نفر پرسونل کلینیک های ولایات فوق الذکر در رشته وترنری از پروژه کوچی ها تدویر و آموزش دیده اند .

تجهیز (٤) باب کلینیک سیار دیگر برای کوچی ها در (٤) ولایت کوچی نشین (کابل ، کندز، بادغیس و پکتیکا) که کار آن ۵۰% پیشرفته است ومبلغ ٤۱۰۰۰۰ دالر امریکائی پول مصارف آن از بودجه دولت میباشد .

پروژه تهیه واکسین و ادویه جات برای مواشی مالداران نواحی متاثر شده از سردی :

هدف پروژه : خدمت به مالداران مناطق مصیبت رسیده.

محل تطبیق پروژه : ولایات (هرات ، بادغیس ، غور ، فاریاب، جوزجان، سرپل، بغلان ، کندز، تخـــار،

(c) ketabton.com: The Digital Library

بدخشان ، دایکندی و غزنی).
بودجه پروژه : که بمصرف رسیده است مبلغ ۹۶۰۰۰۰۰ افغانی از بابت واکسین های تطبیق شده میباشد .
دست آوردها :
تهیه وتطبیق مقدار (٤) ملیون دوز واکسین های مختلفه وادویه جات برای مواشی مالداران متاثر شده از اثر سرمای زمستان سال ۱۳۸٦ جهت جلوگیری از شیوع چهارنوع مریضی ساری حیوانی .
– پروژه تهیه وتوزیع موادخوراکه برای مالداران متاثر شده از اثر سرمایه زمستان سال۱۳۸٦ :
هدف پروژه : کمک به مالداران مناطق مصیبت رسیده .
محل تطبیق پروژه : ولایات (هرات، بادغیس ، غور ، فاریاب ، جوزجان ، سرپل ، بغلان، کندز، تخار، بدخشان، دایکندی ،غزنی ،کابل ، سمنگان ، بلخ ، لوگر، پکتیا ، زابل ، ارزگان، فراه ، نورستان)
بودجه پروژه : ٦۰،۰۰۰،۰۰۰ افغانی
دست آورد ها :
ازجمله ۳٤ ولایت کشور به تعداد دوازده ولایت (هرات، بادغیس ، غور، فاریاب، جوزجان ، سرپل، بغلان، کندز، تخار، بدخشان، دایکندی وغزنی) که مواشی شان در اثر کمبود مواد خوراکه در اثر سرمای شدید زمستان به خطر مواجه بود . درمرحله اول مقدار ٦٥٦ متریک تن مواد خوراکه حیوانی از مارکیت های محلی به مبلغ ۹,۱۰۰,۰۰۰ افغانی ازبودجه اضطراری وزارت زراعت تهیه و توزیع گردید.
درمرحله دوم برعلاوه تعداد دوازده ولایت فوق الذکر بتعداد (۹) ولایت (کابل ،سمنگان، بلخ، لوگر، پکتیا، زابل، ارزگان، فراه ونورستان)، تحت پوشش کمک مواد غذائی قرار گرفت .
مجموعی مبلغ که برای تهیه خوراکه حیوانات در دومرحله استفاده شد عبارت ازمبلغ ٦۰ ملیون افغانی میباشد .
پروژه اضطراری زراعتی
هدف پروژه : عرصه خدمات وترنری .
محل تطبیق پروژه: تمام ولایات کشور.
بودجه پروژه: ۱۱٥۰۰۰ دالر امریکائی.
دست آورد ها:
پروژه اضطراری زراعتی مبلغ ۱,۱٥۰,۰۰۰ دالر امریکائی است که برای خریداری ۱۳ ملیون دوز واکسین ونه قلم ادویه جات مختلف حیوانی به مصرف رسیده است .
دست آورد های که به همکاری مؤسسات همکار تطبیق گردیده است :
پروژه مبارزه علیه بیماری انفلونزای طیور به کمک مالی USAID :
هدف پروژه : جلوگیری از مریضی شیوع یافته درچهار ولایت کشور .
محل تطبیق پروژه:(کابل، ننگرهار، کنر وکاپیسا) .
دست آورد ها :
۱- مبارزه علیه بیماری انفلونزای پرنده گان درچهار ولایت کشور (کابل، ننگرهار، کنرو کاپیسا) ازطریق پرسونل فنی وترنری ومؤسسات غیر دولتی که دراین ولایت فعالیت دارند صورت گرفته است .
درعرض کمتر از دوماه مریضی شیوع یافته درچهار ولایت فوق را کنترول نموده اند.
درجریان شیوع مریضی انفلونزای پرنده گان بتعداد ۱۲۷۱۲ قطعه مرغهای مختلف مشکوک ومصاب به مرض ازبین برده شده وبه مالکین آنها پول جبران خساره تادیه شده است .در اثر واکسناسیون ساحات عاری از مرض بتعداد ۲٤۰۹۷٥ قطعه پرنده گان مختلف توسط تیم های واکسیناسیون علیه مرض انفلونزا واکسیناسیون صورت گرفته است .
بتعداد ۳۱۸٤ مرغخانه ها وحویلی های مرغداران درحین کمپاین مبارزه علیه مرض انفلونزا توسط مواد انتی سپتیک ضد عفونی گردیده است .
جریان ضد عفونی کردن محل بود وباش مرغ ها واکسیناسیون پرنده گان درمقابل انفلونزای پرنده گان.
۲- اشتراک یک نفر داکتر وترنر درکورس آموزشی تحت عنوان منجمنت لابراتواری برای مدت سه ونیم ماه در کشور ایالات متحده امریکا به کمک مؤسسه USAID.

(c) ketabton.com: The Digital Library

فعالیت های انجام شده توسط مؤسسه ASAP:
به همکاری ریاست مالداری ووترنری مؤسسه ASAP فعلاً به تعداد ۶۰۰۰ قطعه چوچه مرغ تخمی را جهت تهیه ستاک مادری در فارم مرغداری جنگلک تحت پرورش دارد .

فعالیت های انجام شده توسط مؤسسه FAO:
۱- تأسیس سه مرکز ساحوی جهت تهیه مواد خوراکه ، واکسین وبازار یابی برای فروش چوچه مرغ ها توسط مؤسسه FAO وکمک بانک جهانی .
۲- سیرومانیتورینگ به منظور تشخیص وتثبیت نمودن عدم موجودیت مرض طاعون گاو درکشور به منظور اخذ سرتفکیت عاری بودن افغانستان از این مریضی توسط موسسه OIE به کمک موسسهFAO .

فعالیت های انجام شده توسط مؤسسه DAI:
۱- مؤسسه DAI به تعداد ۳ ماشین چوچه کشی به ظرفیت هریک ۹۷۰۰۰ قطعه چوچه مرغ درهر دفعه درمربوطا ت ولایت ننگرهار به اثر رهنمائی های تخنیکی پرسونل فنی مالداری ووترنری تعبیه نموده است .
۲- مؤسسهDAI به تأسیس یک فابریکه تهیه دانه مرغ به ظرفیت ۱۰ تا ۱۵ تن روزانه ازطرف سکتور خصوصی در ولایت ننگرهار کمک نموده است .

کمک های دفتر همکاری های کشور فرانسه :
۱- کمک مبلغ ۱۱۲۳۶۵ دالر امریکائی توسط کشور فرانسه غرض تهیه و تجهیزات مرکزانکشاف زنبور داری در کابل که پروژه تکمیل شده .
۲- تکمیل یک پروژه ماهی پروری در ولایت کاپیسا وخریداری تعداد ۷۱۵۰۰۰ تخم ماهی از کشور ایران توسط دفتر همکاری های فرانسه به مبلغ ۲۳۲۸۶ دالر امریکائی و پرورش آن در پروژه ماهی پروری قرغه .
۳- خریداری وتهیه نایتروجن مایع وسپرم منجمد از گاو های نسلی به مبلغ ۲۷۶۳۱ دالر امریکائی کمک مالی دفتر همکاری های کشور فرانسه وتوزیع آن به استیشن های القاع مصنوعی صورت گرفته است .

فعالیت های انجام شده توسط مؤسسه EC:
۱- پروژه EC کارترمیم آهن پوش تعمیر انستیتوت تشخیص و تحقیق امراض حیوانی واقع دارالامان را آغاز و تکمیل نموده است .
۲- تدویر دوکورس انگلیسی وکمپیوتر برای پرسونل ریاست وترنری به کمک مؤسسه EC.
۳- تدویر کورسهای مسلکی اساسات لابراتواری ، بخش های باکتریالوژی ، هیماتولوژی ، پرازیتولوژی ومعاینات شیر برای ۱۰ نفر از پرسونل لابراتوار در ریاست وترنری وفاکولته وترنری ازطرف مؤسسه جامعه اروپا (EC) .

کمک های متفرقه مؤسسات مختلف :
۱- مؤسسات که در بخش تداوی , وقایه وتشخیص امراض حیوانی در کشور فعالیت دارند عبارتند از.AVA.PRB.OXFAM.CRAA.MC.ADA.DCA.CoAR.IAM.BRAC و افغان اید که مجموعاً بتعداد ۷۳۱۴۸۷۶ راس ، فرد ، حیوانات وطیور خانگی راتوسط کلینیکهای مؤسساتی مربوطه خود وقایه وتداوی نموده ایم، بتعداد ۴۱۲ معاینات مختلف لابراتواری نیز توسط پرسونل فنی لابراتوار کلینیکهای مربوطه مؤسسهMC صورت گرفته است.
۲- بتعداد ۱۲۱ نفر از پرسونل فنی مرکزی وولایتی تحت ۷ کورس تعلیمی کوتاه مدت مختلف در بخش های اپیدیملوژی ، مانیتورینگ وارزیابی ، کلینیکی ، لابراتوار وقرنطین به کمک مالی مؤسسات ECو MC به منظور ارتقای ظرفیت آموزش دیده اند .
۳- اشتراک دونفر ازپرسونل فنی به کشورچین به کمک مؤسسه ADB درمورد اپیدیمیولوژی مریضی انفلونزای طیور .

برنامه تنظیم منابع طبیعی :
منابع طبیعی ومولد افغانستان از اثر جنگهای چندین ساله ازیکطرف و خشک سالی متواتر ازجانب دیگر شدیداً به تخریب مواجه شده اند . سکتور زراعت که ستون فقرات اقتصادملی کشور را تشکیل میدهد به

(c) ketabton.com: The Digital Library

مقایسه هرمنبع دیگر بیشتر متاثر گردیده است .جنگلات طبیعی ومصنوعی کشور که متضمن تحفظ توازن ایکوسیستم وممد پدیده حیات است وسیعاً قطع ویا طعمه حریق های مدهش گردیده اند. جنگلباغ های مصنوعی و فارمهای دولتی در سراسر کشور بصورت خود سر وغیر مسؤلانه یکسره قطع شده اند. اراضی عامه فارم ها وجنگلباغ های مذکور با دستخوش منفعتهای اشخاص شده ویا توسط سیلاب ها به کلی منهدم گردیده اند . نباتات متهاجم دشتها خشک وسوزان کشورکه باالاثر هزارها سال مبارزه سیر های ایکالوژیکی بوجود آمده وکلکتیف های متبارز نباتی را تشکیل داده بود تدریجا به منظور محروقات جمع آوری شده و زمینه وسعت دامنه صحرای کشور رافراهم ساخته است .

منابع طبیعی کشور که بیشترین قسمت نفوس کشور به آن متکی میباشد منجمله جنگلات ،علفچرها، حیات وحش ومنابع آبی درجریان دودهه آسیب فراوان دیده است . پوشش جنگلات ازسال های ۱۹۷۸ بدینسو از ۳,٤ فیصد به ۲ فیصد ازساحه مجموعی کشور تقلیل نموده قطع بی رحمانه ویکسره ، قاچاق چارتراش وچوب های صنعتی جریان داشته وچراگاه های کشورتحت چرش مفرط قرار داشته پوشش نباتی آن با ریشه کن ساختن نباتات طبی و نباتات دیگر جهت استفاده مواد سوخت ، تبدیل نمودن علفچرها به زمین های زراعتی باعث گردیده که پوشش نباتی ازبین رفته وفرسایش خاک واقع وحاصلخیزی خاک تقلیل یابد .

پوشش جنگلاتی شهری وکمربند سبزشهرها درجریان جنگ ها وخشکسالی ها ناپدید و درنتیجه باعث آلوده شدن محیط زیست شهرها گردیده است. همزمان با انکشاف شهرها وتمرکز بیشترین نفوس در شهرها فشار بیشتر بالای منابع طبیعی وارد نموده است .

ساحات حفاظت شده کمتر از یک فیصد سطحی کل کشور را احتوا نموده به توسعه بیشتر ضرورت داشته وایجاب مطالعه وانکشاف منجمنت پلان و توسعه ایکوتوریزم رابرای ساحات می نماید. حیات وحش خصوصاً حیوانات وپرندگان نادر وکمیاب شکار غیر قانونی قرار داشته وتعداد آنها روز به روز تقلیل می نماید که به حفاظت وتوجه جدی نیاز میباشد. ذخایر آبی زیر زمینی به استفاده دوامدار وموثر ضرورت دارد که تنظیم آبریزه ها جهت انکشاف وحفاظت منابع آبی امر ضروری پنداشته میشود .

اهداف منابع طبیعی :

۱- تدوین وتطبیق قوانین ، مقررات ، پالیسی ، ستراتیژی و پلان ها ی تنظیم و اداره منابع طبیعی با اشتراک مردم دهات ومناطق دور افتاده غرض حفاظت اززیر بنای منابع طبیعی .

۲- تحکیم ظرفیت های محلی وملی از طریق برنامه های آگاهی عامه راجع به اهمیت تنوع موجودات حیه.

۳- استفاده پایدار از منابع طبیعی .

٤- ایجاد محلات سبز در ساحات عامه .

٥- بلند بردن سطح اگاهی وظرفیت عامه جهت احیای مجدد ومحافظت از جنگلات طبیعی.

٦- تشویق ایجاد قوریه های کوچک خصوصی – مخصوصاً برای زنان بیوه وفامیل های آسیب پذیر- جهت افزایش تعداد نهال ها (بطور مثال پروژه ها Foster mam).

۷- ایجاد فعالیت های بدیل جهت تولید عواید وتوسعه منابع بدیل انرژی بمنظور کاهش فشار وارده برمنابع طبیعی وبیولوژیکی.

۸- جلوگیری از قطع نمودن غیر قانونی جنگلات وقاچاق چوب.

۹- نگهداری موجودات حیه گوناگون ، پلازمای جنین نباتات بومی ، کمیاب دوائی ونباتات در معرض خطر .

۱۰- ایجاد مرکز معلوماتی (Data Base) در رابطه به منابع چراگاه مناطق عمده چراگاهی ، انواع چراگاه و سیستم بهره برداری از آن .

۱۱- تشخیص اختلافات بین گروپ های که ازچراگاه ها استفاده می نمایند جهت آماده ساختن وتوسعه طرزالعمل ها، مقررات وبلند بردن سطح اگاهی عامه .

۱۲- تدوین وتنفیذ پلان کاری تنظیم و اداره همه جانبه آبریزه ها جهت استفاده مؤثر از آب موجود درکشور .

۱۳- توسعه یک میکانیزم مؤثر برای حفظ محیط زیست، جلوگیری از فرسایش خاک ومبدل شدن اراضی زراعتی به صحرا .

(c) ketabton.com: The Digital Library

١٤- معرفی وتطبیق میکانیزم های حفاظتی وبکارگیری فهرست جامع ایکو سیستم های موجوده ، پارک های ملی وحیات وحش خاصتاً آنعده حیوانات که باتهدید جدی روبرو هستند .

دست آورد های برنامه :

محیط زیست وساحات حفاظت شده پیشنهادی در افغانستان :

کول حشمت خان :

درکابل موقعیت داشته وساحه (١٩١) هکتار زمین را احتوا نموده مرکز تربیه وپرورش ده هانوع پرنده مهاجرآبی میباشد . ازسالیان متمادی در نظراست که درحصه حفاظت وحراست ازآن بادرنظرداشت پلان وپروگرام ها به اثر پیشبینی کمک های داخلی وخارجی کار بالای آن صورت بگیرد ومنحیث ساحه حفاظت شده اعلان گردد ولی متأسفانه بنابریک سلسله مشکلات وپرابلم های سیاسی واجتماعی باآنکه یک تعداد کارهای ابتدایی در آن آغاز شده است ولی پلان ها جامه عمل را نپوشیده است . دراین اواخر فعالیتهای مانند تعیین هیأت فوق العاده دولتی(ادارات زیربط) هیأت کدستر، املاک ومحیط زیست غرض تثبیت ساحات غصب شده واسترداد آن که درنتیجه دست آوردآن معلوم نیست .

- ارائه معلومات برای محصلین پوهنتون وبازدید کننده گان از ساحه کول حشمت خان بمنظوربلند بردن آگاهی عامه در مورد ساحات حفاظت شده ، نشر پیام تلویزیونی درمورد کول حشمت خان- ارائه گزارش به کمیسیون منابع طبیعی ، پارلمان درمورد اجراات کول حشمت خان .

بند امیر :

بادرنظرداشت همکاری های جامعه جهانی دراین اواخر مؤسسات ملی وبین المللی بخاطر حفاظت بند امیر یک سلسله پلان های عملی را روی دست گرفته اند .

هیأت عالی رتبه دولتی ومؤسسا ت بین المللی ازمرکز کابل چندین سفر را به ولایت بامیان انجام داده و درآنجا با اعضای هیأت رهبری ولایت وشورای ولایتی بعد از مذاکره به خاطرحفاظت بند امیر بدآنجا رفته با نماینده گان ١٣ قرآی همجوار بندامیر روی انتخاب اعضای کمیته بند امیر ، تنظیم پلان حفاظت بند امیر، پروژه های بدیل معشیت و اعلان بند امیر به حیث پارک ملی مشروط عملاً کار آغاز گردیده است .

درمدیریت پارک ملی بند امیر ازکارمندان مرکزی آمریت پارکهای ملی الی منظوری تشکیل سال ١٣٨٦ سرپرست تعیین ویکتعداد محافظین استخدام گردیده اند .

تحلیل وتجزیه لابراتواری ماهی بند امیر : درجریان سال ماهیان بندامیر بنابرعوامل نامعلوم دچار مرگ ومیر گردیده بودند . به اثر اطلاع مسؤلین اداره زراعت ولایت بامیان نمونه های ماهیان مصاب بمرض بمرکز انتقال داده شده وتوسط کارمندان پارکهای ملی موضوع بصورت جدی بمنظورجلوگیری از شیوع مرض ازطریق ریاست خدمات وترنری وزارت زراعت و آبیاری وریاست خدمات طب عدلی وزارت صحت عامه طی مراحل آن صورت گرفت واز نتیجه تست های لابراتواری مراجع مذکور علت مرگ ومیر ماهیان معلوم نگردید و بقسم طبیعی مرگ ومیر ماهیان رو بکاهش گذاشت .

- کورس آموزشی برای مدیران جنگلات وپارکهای ملی ولایات درمورد ساحات حفاظت شده وحیات وحش کشور تدویر گردیده است .

- قانون منع شکار وابقای حیات وحش غرض غنامندی به مؤسساتADB,WCS وUNEP ارسال شده است .

- تهیه معلومات برای Web Site جنگلات درمورد جنگلات ، علفچرها، پارکهای ملی وحیات وحش .

- تأسیس و تدویر جلسات کمیته بین الوزارتی کمیته تنظیم منابع طبیعی وحیات وحش.

- اصلاحات در قانون ساحات حفاظت شده قانون تنظیم وبهره برداری نباتات طبی.

- سیرعلمی مدیران جنگلات وپارک های ملی درخارج از کشور.

دربخش سروی چوب های مقطوعه جنگلات :

به تأسی ازحکم فوق یک کمیسیون متشکل ازنمایندگان وزارت داخله، ریاست عمومی امنیت ملی، خارنوالی، وزارت مالیه واین وزارت تحت ریاست عمومی اداره امور ایجاد و کمیسیون متذکره عملیه انتقال چوبهای قطع شده را از ١٢ ثور الی اخیر ماه اسد سال روان نظارت وراپور نهائی خویش را به مراجع مربوط تقدیم نموده اند . که باالنتیجه فعالیت های ذیل طی ماه صورت گرفته است .

(c) ketabton.com: The Digital Library

شماره	ولایت	موضوع	مقدار به فت مکعب
١	کنر	چوب های ثبت وراجستر	٩١١٦٣٧٠
٢	کنر	انتقال به هده اسد آباد	١٨١٩٠٨٨
٣	کنر	انتقال از ولایت	٩٤٤٦١٢,٣٢
٤	کنر	چوب باقی مانده درهده	٨٧٤٤٧٥,٦٨
٥	کنر	چوب که ازانتقال بازمانده	٧٢٩٧٢٨٢

طبق نظر هیئت مطابق به بند پنجم وهفتم فرمان (٥٣٠٦) به هیچ کس اجازه داده نشود تا به انتقال غیر قانونی چوب از ولایت کنر مبادرت ورزد.
به تعمیل از بند ششم فرمان فوق الذکر وزارت زراعت و آبیاری ، وزارت امورداخله، ریاست عمومی امنیت ملی و والی ولایت کنر باجلب همکاری وکلای محترم ازقطع جنگلات جلوگیری و تدبیر لازم رادر زمینه اتخاذ نماید و متخلفین را به ارگانهای عدلی وقضائی معرفی نمایند.
تماماً چوبهای قطع شده موجوده که تاالکنون انتقال نگردیده است مجدداً ثبت وبعد ضبط وملکیت دولت شناخته شود .

بخش علفچرها :

- رسیده گی به حل منازعات وشکایات مالداران روی مسایل علفچرها .
- جمع آوری تخم علوفوی جهت تکثیر واحیای ساحات تخریب شده علفچرها .
- عواید حاصله ازفروش هنگ ، شیرین بویه و غیره .

سروی نهال های قابل غرس درمرکز وولایات :

به اساس سروی در قسمت جمع آور ی ارقام درمورد تعداد نهال های مثمر وغیرمثمر تعداد نهال ها تشخیص گردید که این نهال ها درقوریه جات شخصی و دولتی وموسسات وجود دارد .

قوریه جات وزارت زراعت :

قوریه جات که توسط ریاست جنگلات وزارت زراعت تأسیس گردیده است .که ازین قوریه جات هم برای نهال شانی کمربند سبز شهرها وساحات عامه ازآن استفاده بعمل میاید وهم توزیع میگردد .

قوریه جات مؤسسات و NGO های مربوط سکتور زراعت :

قوریه جات که توسط مؤسسات از بودجه خارجی تمویل گردیده است وبه اساس پلان خودشان توزیع ونهال شانی میگردد .

قوریه جات سکتور خصوصی واشخاص انفرادی :

این قوریه جات توسط شرکت های خصوصی واشخاص انفرادی جهت نهال شانی در ساحات باغات شان بمنظور فروش به هموطنان تأسیس گردیده است .

تطبیق پروژه های انکشافی:

پروژه احیای جنگلات پسته در ٩ ولایت

هدف پروژه: احیا وحفاظت جنگلات پسته

محل تطبیق پروژه:

بدخشان ، تخار ، کندز ، بغلان، سمنگان، سرپل، فاریاب ، بادغیس وهرات.

بودجه پروژه : ١,٥٣ ملیون دالر امریکایی.

مدت پروژه : یک سال

تشریح مختصر پروژه :

قطع بی رحمانه جنگلات توام با ، خشک سالی های اخیر تخمیناً بالاتراز ٦٠ فیصد جنگلهای پسته وعلفچرهای مؤلد بادغیس رابه زمین های زراعتی للمی وبایرعوض نموده ،اسباب سرازیر شدن سیلابهای مدهش وفرسایش مهیب خاک ، مهیا شده ، حیات وحش به تباهی گرائیده وپیامد های شوم وجبران ناپـــذیر

(c) ketabton.com: The Digital Library

محیط ومهاجرتهای اجباری جوامع رابه بار آورده است .
وزارت زراعت با تطبیق موفقانه این پروژه روحیه همکاری واعتماد بین مردم ودولت ایجاد ومستحکم گردد. علاوه برکاریابی وتشویق مردم به سهم گیری در همچو پروژه ها، رشد فرهنگ جنگلکاری ونهال شانی غرض شادابی منطقه افزایش یافته اشتراک عملی وفعال تعداد زیادی اناث درتطبیق این پروژه یک عمل ابتکاریی بود که ازطرف متخصصین این وزارت عملی گردید .
این پروژه شامل بخشهای ذیل میباشد : اعمار ٢٦ تهانه محافظتی در ٨ ولایت پسته دار(بدخشان، تخار، کندز، بغلان ، سمنگان ، سرپل، فاریاب وهرات) ؛ خریداری ٢٦ عراده موترسایکل و ٣٤ قلم جنس مربوط تهانجات ، یک عراده موتر پیکپ برای ولایت هرات وبذر مستقیم ٤٠٠ هکتار در ٨ ولایت ، آبیاری وحفاظت ١٨٠ هکتار بذر مستقیم پسته و انتقال ١١٨٠٠٠ نهال پسته ازفارم شگوفان به ساحات چهل گزی در ولسوالی مقر ویتیم جنگل درولسوالی آبکمری ولایت بادغیس وخریداری دوعراده تانکر آب ، یک عراده ترک ، یک عراده موترپیکپ ویک عراده تراکتور برای ولایت بادغیس .

دست آورد ها :

دربخش وسایل ووسایط:

تجهیز تهانه جات ومدیریت های جنگلات ازنگاه وسایل کاری ووسایط.

دربخش تهانه جات :

اعمار تعداد ٢٦ تهانه برای حفاظت جنگلات پیشبینی شده بشکل پخته واساسی طرح ودیزاین آن آغاز که پیشرفت آن قرار ذیل است .

- تکمیل ١٠٠ فیصد کار ساختمانی ٤ تهانه در ولایت بدخشان و دوتهانه در ولایت تخار.
- پیشرفت ٣٠ فیصد کار اتاق ترصد سه تهانه درولایت کندز .
- ٥٠ فیصد کار ساختمان ٤ تهانه در سمنگان و دوتهانه درسرپل.
- تکمیل ٥٠ فیصد کار ساختمانی دوتهانه در ولایت هرات.

دربخش تنظیم شول پسته

این ریاست هیئت سه نفری را از مرکز وزارت با مبلغ مجموعی (١٠٦٦٤٠) دالر امریکائی به ٩ ولایت پسته دارکشور اعزام نمود ، هیئت های متذکره وظیفه داشتندکه با تفاهم با تمام ادارات ذیربط هر ولایت گروپهای سیار متشکل ازنمایندگان ریاست زراعت ولایت ، قوماندانی امنیه، ریاست امنیت ملی وشورای محلی را تحت ریاست مقام ولایت وگروپهای ثابت متشکل ازنماینده گان مردم محل را ایجاد وشول پسته را الی موعد معینه آن حفاظت نماید .
که در نتیجه در ولایت بدخشان ، سرپل وکندز وفاریاب شول پسته الی موعد معینه آن حفاظت گردید و در سایر ولایات شول پسته از اثر هجوم مردم وناتوانی ارگانهای امنیتی قبل از وقت نقض گردیده است .
در ولایاتیکه پسته در وقت معین آن جمع آوری گردیده است قیمت آن به مقایسه سال گذشته به طور قابل ملاحظه افزایش یافته است، چنانچه درولایات مذکور یک سیر پسته به قیمت ١٥٠٠ ـ ٢٠٠٠ افغانی به فروش رسیده است درحالیکه در سالهای گذشته به قیمت ٣٠٠ ـ ٥٠٠ افغانی به فروش میرسید .

- پروژه کنترول حریق در جنگلات:

هدف پروژه : حفاظت جنگلات وجلوگیری از وقوع حریق های مدهش.

بودجه پروژه : ٦٠٠٠٠٠ دالر

مدت پروژه : یک سال

محل تطبیق :ولایت ننگرهار- فارم جدید وولایت لغمان قریه علی خیل ولسوالی مهترلام.

تشریح مختصر پروژه :

جنگلات طبیعی کشور به عنوان یکی از باارزشترین بخش محیط ، در حفظ توازن ایکوسیستم، ورشد عواید ملی نقش حیاتی دارد . طبق ارقام تخمینی مجموع ساحات جنگلاتی کشور ما تاقبل از سالهای ١٣٥٧ به بیشتر از ١,٩٧ ملیون هکتار میرسید و این رقم سه فیصد مساحت کشوررا احتوا می نمود. اما درجریان بیشتر از دودهه جنگ و بی ثباتی، بیشتر از ٥٠ فیصد این ثروت حیاتی وطبیعی از اثر بهره برداری های غیر معقول و افراطی ویا از اثر اتش سوزی های وقفه ئی کاملاً از بین رفته است .

(c) ketabton.com: The Digital Library

- این پروژه شامل اعمار دو تعمیر ستیشن کنترول اتش سوزی جنگلات ، حفر دو حلقه چاه عمیق با ملحقات آن ، تهیه ٤ عراده تانکرآب ، ١٠ عراده موتر سایکل و ضروریات دو تعمیر در ولایات ننگرهار و لغمان .

کارساختمان دو تعمیر ١٠٠ فیصد تکمیل گردیده است وحفر دو حلقه چاه عمیق با نصب واترپمپ درحال تکمیل شدن است .

قرارداد ٤ عراده تانکر تکمیل و اماده خریداری میباشد . ١٠ عراده موتر سایکل و ١٩ قلم جنس مربوط دوستیشن کنترول آتش سوزی ووسایل ضد حریق به ولایات مذکور انتقال داده شد .

دست آوردهای پروژه :

دربخش ساختمانی :

- ساختمانی تعمیر ستیشن کنترول آتش سوزی جنگلات وحفر دوحلقه چاه عمیق .

دربخش تهیه وسایل ووسایط :

- ٥ عراده موتر سایکل و ١٩ قلم جنس مربوط پروژه به ولایت لغمان .
- ٥ عراده موتر سایکل و ١٩ قلم جنس مربوط پروژه به ولایت ننگرهار .

پروژه محصولات سنتی افغان:

هدف: بهبود وانکشاف منابع طبیعی

بودجه : ١١٠٠٠٠٠ دالر

محل تطبیق :

کابل ، هرات، لغمان، ننگرهار، کنر، کندز، تخار، سمنگان وغزنی .

تشریح مختصر پروژه :

به منظور بهبود وانکشاف منابع طبیعی ریاست جنگلات به همکاری دفتر محافظوی افغان پروپوزلی رابه ارزش ١,١ میلیون دالر امریکانی تهیه و ترتیب و بعد ازموافقتنامه سه جانبه بین وزارت های محترم مالیه و زراعت ، آبیاری ومالداری ومؤسسه محترم UNOPS امضا گردید مبلغ ٨٠٠٠٠٠ دالر امریکانی نظر به موافقتنامه سه جانبه به حساب دفتر محترم UNOPS انتقال گردیده فعالیت های پروژه در ولایات کابل ، هرات ، لغمان، ننگرهار ، کنر ، تخار ، کندز ، سمنگان و غزنی در بخش های مختلف عملاً آغاز گردیده است .

دست آورد پروژه :

- توزیع وغرس ١١٨٠٠٠٠ اصله نهال مثمر و غیر مثمر.
- تولید ٢٠٠٠٠٠ اصله نهال درختان مثمر وغیر مثمر.
- ایجاد ١٥ هکتار و ٣ قوریه.
- احیای مجدد ١١٠ جریب قوریه .
- حفاظت ٢٠٠٠ هکتار ساحه جنگل.
- ایجاد کار وشغل یابی برای ٩٢٠٠ تن.
- ایجاد وتدویر پروگرام های اگاهی عامه.
- آبیاری ٣٢٠٠٠٠ اصله نهال.
- اعمار اطاقهای محافظتی درمناطق تعیین شده از طرف کمیته تنظیم جنگلات.

٢,٤- پروژه آبیاری نهال های مغروسه :

هدف : احیأ حفاظت وبهبود محیط زیست ازطریق غرس نهال

بودجه : ١٥٠٠٠ دالر امریکایی

محل تطبیق: باغ بالا، تپه مرنجان، تپه کلوله پشته، تنگی غارو، کوه تلویزیون ، تپه پغمان وفارم بند قرغه.

تشریح مختصر پروژه :

طی بهار سال ١٣٨٦ درمرکز ٢٢ ولایت کشوربه تعداد ٣٥٠٠٠٠ هزار نهال مختلف النوع غرس گردیده است که درجریان سال نهال های مغروسه ضرورت به آبیاری داشته ونسبت به عدم امکانات ریاست جنگلات درمرکز ومدیریت های جنگلات در ولایات به وجوه مالی اضافی ضرورت بوده

(c) ketabton.com: The Digital Library

وبنابرآن پروپوزلی درمورد تهیه ومنظوری آن از مقام وزارت بعد از موافقه وزرت مالیه اخذ گردید ، ومبلغ ١٥٠٠٠٠ دالر امریکائی را از بودجه اضطراری وزارت زراعت منظور و دراختیار ریاست عمومی تنظیم منابع طبیعی قرار داد که پروژه مربوط تطبیق گردیده است .

دست آورد پروژه :

آبیاری (١٥٠٠٠٠) نهال های مغروسه .

حفاظت ومراقبت سایرنهال های که در سال های ١٣٨٤ و ١٣٨٥ غرس گردیده بود .

پروژه عاجل آبیاری کمربند سبز شهر کابل :

هدف :آبیاری نهال ها به منظورجلوگیری از خشک شدن وازبین رفتن نهال ها .

بودجه : ١٠٥٨٠٤ دالر امریکایی

تشریح مختصر پروژه :

طی بهار سال ١٣٨٦ درمرکز نهال های مختلف النوع غرس گردیده که درجریان سال نهال ها ضرورت به آبیاری داشته ونسبت به عدم امکانات ریاست جنگلات درمرکز به وجوه مالی اضافی ضرورت بوده وبنابرآن پروپوزلی درمورد تهیه ومنظوری آن از مقام وزارت اخذ گردیده ، و همچنان وزارت محترم مالیه درمورد موافقه نموده ومبلغ ٤٤١٩٦ دالر امریکائی را ازبودجه اضطرای وزارت زراعت منظور و دراختیار ریاست عمومی تنظیم منابع طبیعی قرار داد که پروژه مربوط مورد تطبیق قرارگرفت .

دست آورد پروژه :

جلوگیری از خشک شدن نهال های مغروسه.

حفاظت محیط زیست ازطریق غرس وحفاظت نهال.

پروژه اعمار دیوار احاطه باغ بالا:

عنوان پروژه :

اعمار احاطه فارم باغ بالا .

هدف : حفاظت ونگهداری از سرسبزی ساحه .

دست آورد:

دیوار محافظوی بمنظور جلوگیری از مزاحمت های انسانی به اشجار مغروسه فارم باغ بالا .

بودجه: $١٢٠٠٠٠

دلیل عدم مصرف : چون کار پروژه متذکره از طرف ریاست ساختمانی شاروالی بخاطر تطبیق ماستر پلان واحداث سرک بمساحت ٣٠ متر معطل قرار گرفت .

- پروژه احیا درختان مثمر و غیر مثمردر ٢٣ ولایت

هدف :

ایجاد و انکشاف قوریه جات ، اشجار جنگلی ومیوه دار در ولایات کشور غرض آماده ساختن تسهیلات لازم جهت سر سبز ساختن کشور وارتقاً ظرفیت مامورین فنی از طریق کار های عملی ونمایشی وهمچنان اشتراک جامعه درامور جنگلداری و ارتقاًسطح اقتصاد اجتماعی مردم محلی.

رهنمایی وتشویق مردم محل جهت ایجاد قوریه جات اشجار جنگلی ومیوه دار با کیفیت عالی.

معرفی بدیل معیشت مخصوصاً برای آن عده مردم محل که از کشت کوکنار دست کشیده اند .

بودجه : ٣ . ٥٠٠٠٠٠ دالر

نتایج متوقعه :

ایجاد وانکشاف ساحه ٦٣٧ جریب قوریه در ٢٣ ولایت.

تولید هزاران اصله نهال های مختلف النوع مثمر وغیرمثمر.

اعمار دفتر فارم ، ذخیره خانه تخمینجات ، گدام و اطاق محافظ.

احاطه ساحه قوریه به صورت کلی .

تجهیز قوریه جنگلات ازنگاه وسایل ووسایط.

ایجاد کار برای مردم محل .

رفع ضرورت به نهال.

(c) ketabton.com: The Digital Library

تشریح مختصر پروژه :

به منظور احیاً قوریه جات وگسترش فضای سبز در سراسر کشور پروپوزل احیاً قوریه جات درختان غیر مثمر در۲۳ ولایت که شامل (کابل، ننگرهار، غور، زابل، کندهار، هلمند، فراه ،نیمروز ، فاریاب ، بادغیس ، سمنگان ، جوزجان ، کندز ، بدخشان، پنجشیر ، بامیان، پروان، کاپیسا، سرپل، دایکندی، ارزگان، پکتیا وبغلان) میباشد.

طرح ومنظوری مقام محترم وزارت زراعت و تائید وزارت محترم مالیه را اخذ و بودجه آن درحال نیازمندی قرار دارد.

مشخصات پروژه تهیه وتکمیل گردیده است ومشخصات پروژه به اعلان داوطلبی سپرده شده است و داوطلبی ساختمان ها، حفر چاه عمیق ، احاطه فارم ها وگرین هوس یازده ولایت که شامل (ننگرهار، کابل، فاریاب ، سرپل ، بغلان ، بامیان ، کندز ، کاپیسا ، پنجشیر ، سمنگان وجوزجان) صورت گرفته است .

پروژه های که به همکاری مؤسسات همکار تطبیق گردیده اند :

فعالیت های انجام شده توسط مؤسسه همکار تحفظ حیات وحش WCS مؤسسه WCS یک مؤسسه غیر انتفاعی بوده ودرباغ وحش Bronx درنیویورک امریکا موقعیت دارد وبیش از ۱۰۰ سال در بخش حفظ ونگهداری منافع بین المللی تجربه دارد . مؤسسه WCS افغانستان را درقسمت ظرفیت سازی بخش محیطی ، اجرای تحقیقات علمی با ساینس دانان ومسئولین افغان همکاری خواهد نمود ، وهمچنین این مؤسسه در راستای ایجاد مناطق محفوظه ونهاد های نگهداری کننده از آن در قسمتهای واخان ، نواحی مرتفع هزاره جات ، و جنگلهای جنوب تلاش خواهد ورزید. قابل یادآوریست که این پروژه توسط فند تهدیه شده USAID تمویل میشود. مؤسسهWCS دربیش از ٦٥ مملکت جهان مصروف فعالیت بوده و ۲۵۰۰ ساینسدان درآن مصروف فعالیت میباشند .

فعالیت های مؤسسه :

- در سال ۱۳۸٦ مؤسسه WCS سرویی رادر ارتباط به نفوس تخمینی پرندگان و پستانداران بزرگ درپامیر بزرگ (که منحیث پارک درواخان پیشنهاد شده) و هزاره جات تکمیل نموده است که:
- اولین مطالعات علمی درین ارتباط تقریباً سه دهه قبل صورت گرفته بود . علاوتاً WCS مطالعات وسیعی را درپامیر بزرگ و کوچک انجام داده ومطالعات بشکل علمی ثبت شده است.
- با مطالعه چراگاه ها درفصل بهار واخذ نمونه های خون مواشی در زمستان ،ما قادر خواهیم بود تا چگونگی وضع انتقال بعضی ازامراض را ازحیوانات وحشی به مواشی وازمواشی به حیوانات وحشی که از چراگاه های مشترک تغذیه می نمایند بدانیم .
- WCS همچنان با آغاز کارهای مشترک با مردم محلی آنها را کمک مینماید تابیاموزند که چگونه ازشیوع امراض نظارت نموده وازوقوع آن حتی المقدور جلوگیری نمایند .

تحفظ اجتماعی واقتصادی:

مؤسسه تحفظ حیات وحش در تلاش است تا نهاد های وسیع راجهت تحفظ تنوع حیات ایجاد نماید تا ازتنوع حیات به گونه عالی در افغانستان مراقبت نماید. چنین نهاد ها مشتمل است برایجاد دفتر تحفظی محلی در دره کریت واخان ، از طریق همین دفتر مؤسسه تحفظ حیات وحش سروی های مختلف اقتصادی، اجتماعی را در واخان انجام داده است ، چنانچه ازطریق این سروی ها در یافت میگردد که اهالی واخان ازمحیط شان چه طور استفاده به عمل میاورند ، همچنان با دایر نمودن کورس های آموزشی تحفظ محیط زیست برای هردوطبقه ذکور واناث درواخان بالا وپایین به منظور ایجاد روش های تخنیکی، تاازاین طریق بتوانند به صورت درست از مسایل اداره وتنظیم تحفظ محیط زیست وتنوع حیات زیست آگاه شوند.

همچنان مؤسسه تحفظ حیات وحش کمیته های را درساحه واخان ایجاد کرده است تامردم محلی را در رسیدن به تنظیم و اداره منابع طبیعی شان به منظور مساعد ساختن راه برای ایکو تورزیم کمک نماید .

نهاد های قانونی وپالیسی ها :

مؤسسه تحفظ حیات وحشن باهمکاری تیم خود توانسته است تاوزارت زراعت را درقسمت تهیه قانون جنگل ومقرره ساحات حفاظت شده یاری رساند همچنان در قسمت طرح مسودهء قانون ومقررات شکار حیات وحش ، با وزارت زراعت همکاری خویش را ادامه خواهیم داد. همچنان مؤسسه تحفظ حیات وحش

(c) ketabton.com: The Digital Library

در ایجاد یک کمیته تحفظ محیط زیست در بامیان وواخان کمک نموده است .

پروگرام های آموزشی وسطح ارتقاء ظرفیت :

مؤسسه تحفظ حیات وحش یک سلسله کورس های کوتاه مدت را دایر نموده است ، از قبیل تمرینات ساحوی ، تربیه اشخاص ماهر، وسهولت اشتراک درپروگرام های آموزشی بین المللی ، تحت پوشش قرار دادن عده زیاد در بخش فعالیت های تعلیمی ، دپلوماسی عامه برای هردو، دولت و ادارات اکادیمیکی در سال ١٣٨٦ مؤسسه تحفظ حیات وحش برای بیشتر از٦٠٠ تن از وزارت زراعت آبیاری ومالداری ، اداره ملی محیط زیست ، استادان ومحصلین فاکولته ها از دانشگاه های کابل وجلال آباد وکارمندان باغ وحش کابل پروگرام آموزشی را دایرنموده است .

دست آورد هاتحت عناوین پایین ذیلا تشریح میگردد .

سروی های حیات وحش:

درساحه واخان تیم های مؤسسه تحفظ حیات وحش انواع زیاد ازنمونه های مدفوع حیوانات شکاری راجمع آوری نموده است ،به شمول نمونه های مدفوع پلنگ برفی وگرگ ها، که تحلیلات بالای این انواع جریان دارد .

نتائج اولیه تحقیقات درمورد حیوانات نشان میدهد که حیوانات اهلی خیلی به ندرت مورد شکار حیوانات وحشی قرارمیگیرند . به طور خاص چنین به نظر رسیده است که یک پلنگ برفی از بین ٤٠٠٠ حیوان اهلی قادر به شکار کمتر از ٦٠ حیوان اهلی گردیده است واین یک خبر خوش وخوب است ، این موضوع کاراداره ومنجمنت این حیوان که درحال انقراض قرار دارد آسانتر میسازد. در بامیان ، به اساس راپورهای که مؤسسه تحفظ حیات وحش درباره آیبکس ومارخور از ولایت بامیان در یافت نموده است چنین فکر میشود که گویا نسل حیوانات مذکور درآن منطقه قبلاً روبه انقراض نهاده ووجود ندارد امامؤسسه تحفظ حیات وحش تاهنوز قادر نیست که این موضوع را تصدیق نماید .تیم های سروی ماتوانسته اند تا دونوع ازپرنده های جدید را در آن ناحیه شناسائی نمایند. مؤسسه تحفظ حیات وحش پروسه کاری سروی های خود را درنورستان توسعه بخشیده ومعلومات زیاد وباارزش را توسط کمره ترپ بدست آورده است. این کمره ها تعداد زیاد از حیوانات جدید را که تا به حال در افغانستان شناخته نشده اند ، شناسائی نموده است ما در این جا تصویری از پشک کوچک که برای باراول در افغانستان شناسائی گردیده است به طورنمونه پیشکش مینماییم . نمونه ها ومواد دیگر که ازنورستان جمع آوری گردیده است تحت تحلیلات علمی قرار دارند .

که تصاویری از خرس سیاه ، دله خفه زرد طوق وپشک کوچک این تصاویر توسط کمره ترپ ها در ولایت نورستان اخذ گردیده اند .

چراگاه ها :

درسال ١٣٨٦ مؤسسه تحفظ حیات وحش یک ارزیابی سریع را جهت وضع صحی چراگاه های افغانستان درنواحی بامیان به طور خاص درنواحی بند امیر ووادی هاجر اجرا کرده است که این ارزیابی مشتمل است برشناخت تمام انواع نباتات که در ساحه پیدا میشوند ، ویک ارزیابی از سودمندی وتوانایی این انواع نباتات که در ساحات متذکره وجود دارند به منظور تغذیه حیوانات اهلی وعلفزار های که به حیث چراگاه ها مورد استفاده قرار میگیرند ، متخصصین بخش علفچر این مؤسسه در رابطه به وضع صحی این چراگاه های درحال تهیه نمودن راپور هستند ، بادرنظرگرفتن تمام مسایل که مربوط به این چراگاه ها میشود البته قابل یادآوری است که وزارت زراعت نیز درقسمت مطالعه این راپورهای باماشریک خواهد بود .

درسال ١٣٨٦ تیم های سروی مؤسسه تحفظ حیات وحش سروی مشابه را در پامیرکوچک وبزرگ انجام داده است ، مؤسسه تحفظ حیات وحش سروی مشابه را دریک دره که این دومنطقه را به هم وصل مینماید، انجام داده است که راپور آن در سال ١٣٨٧ تکمیل خواهد گردید .

مسائل صحی ایکوسیستم :

مؤسسه تحفظ حیات وحش در سال ١٣٨٦ ازطریق پرسشنامه ها ، آزمایشات کلینیکی وجمع آوری نمونه های حیوانات نواحی بندامیر ، پامیر بزرگ وکوچک وضعیت صحی مواشی مناطق متذکره را تحت

(c) ketabton.com: The Digital Library

مطالعه قرار داد . تیم ما مطالعات جدید خویش را در قسمت شناسایی و ارزیابی طرز استفاده چراگاه ها برای تغذیه نمودن حیوانات اهلی واخان آغاز کرده است. با آماده ساختن یونت GPS برای چوپان ها و آموزش دهی آنها در قسمت طرز استفاده از آن ، این روش به طور قطعی معلومات دقیق را برای بخش نقشه کشی مؤسسه تحفظ حیات وحش فراهم مینماید واز این طریق میتوان که چراگاه ها را مشخص نمود که ازآن چوپان هاجهت تغذیه نمودن حیوانات شان استفاده به عمل میاورند .

مؤسسه تحفظ حیات وحش سروی را انجام داده است جهت ارزیابی امراض-Q; chlamydiosis fever;Blue;tongue Toxoplasmosis and Brucellosis; Rinderpest. مؤسسه تحفظ حیات وحش خواهان انجام دادن سروی انفلونزا پرنده گان نیزاست و دربعضی ازنواحی کشور بالای پرنده های وحشی این سروی را تطبیق نموده قوانین ، پالیسی ونهاد ها.

مؤسسه تحفظ حیات وحش با همکاری اداره ملی محیط زیست ووزارت زراعت، آبیاری و مالداری مسوده قانون شکار راطرح نموده است .

ساحات حفاظت شده : مؤسسه تحفظ حیات وحش همکاری نزدیک با وزارت زراعت ، آبیاری ومالداری در قسمت ایجاد کمیته ساحات حفاظت شده بند امیر (BAPAC) را دارد، کمک نمود.در قسمت تهیه نمودن منجمنت پلان برای ساحه در نظر گرفته شده پارک ملی بند امیر، منجمنت پلان پارک ملی بند امیر برای تصویب به وزارت زراعت آبیاری ومالداری تقدیم گردیده است ،منجمنت پلان را تصویب نموده وبعدآنرا به اداره ملی محیط زیست ارسال نماید ، بعد از تصویب وزارت زراعت ، اداره ملی محیط زیست قادر خواهد بود که پارک ملی بند امیر را به عنوان یک پارک ملی اعلام دارد و این اولین پارک به طور قانونی به سطح ولایتی وملی در افغانستان خواهد بود .سرحدات حفاظت شده پارک :

مؤسسه تحفظ حیات وحش درتلاش است تا پارک ملی در اطراف مرزهای ساحه واخان ایجاد نماید که مرکزیت آن واخان افغانستان باشد.ساحه پارک نزدیک بر ساحات یا زمین های مشترک بین پاکستان ، تاجکستان وچین میباشد، بدین منظور مؤسسه تحفظ حیات وحش درنظردارد تا برنامه های مشورتی چند جانبه رابه سطح کشورهای افغانستان ، چین، تاجکستان وپاکستان رابه راه بیاندازد ، که بخش اول این برنامه به تاریخ اول مارچ دایر خواهد گردید و ما امیدوار هستیم که یک سیمینار نهائی را در خزان ۲۰۰۸ در سال ۱۳۸۷ شمسی به منظور تکمیل نمودن این پروسه دایر نماییم .

تحفظ اجتماعی :

مؤسسه تحفظ حیات وحش با شوراهای محلی در نورستان ، بند امیر ، دره آجر، واخان و پامیر همکاری نزدیک دارد، به منظور کمک نمودن ساختارهای دولتی در قسمت اداره وتنظیم ساحات حفاظت شده ، بدین منظور موسسه تحفظ حیات وحش در حال دایر نمودن برنامه های آموزشی در بخش تعلیمات محیط زیست، سیاحت ومنجمنت برای اهالی مناطق ذکر شده میباشد ،در صورت امکان به منظور ایجاد ارتباط با سکتور خصوصی تا درنتیجه این برنامه ها بتوانند توسعه بخشند. در قسمت استخدام بیشتر کارمندان در راستای پروگرام های تحفظی :

درسال ۱۳۸٦ در نواحی واخان و پامیر موسسه تحفظ حیات وحش پروگرام های آموزشی را با همکاری متخصصین خارجی در قسمت تعلیمات محیط زیست دایر نموده است . هدف از دایر نمودن این پروگرام ها بلند بردن سطح علمی معلمین محلی بوده تا بتوانند به طریق درست ازمحیط خویش نگهداری نمایند ؛ برعلاوه این مؤسسه ۲۱ پروگرام آموزشی را در ۲۱ قریه واخان دایر نموده است که درحدود ۱٤۳٦ نفر به تعداد (۹٤٥ مرد و ٤۹۱ زن) اشتراک ورزیده بودند واین اولین پروگرام در واخان بود که تعداد کثیری ازمردان وزنان در آن اشتراک ورزیده بودند ، مؤسسه تحفظ حیات وحش برای ۲٤ تن که از طرف شورا های محلی ساحه واخان تعیین گردیده بودند پروگرام های وسیع ایکو توریزم را آموزش داده وبه عنوان همکار باتوریست های بین المللی استخدام نموده اند.

درسال ۱۳۸٦ دوازده سیمینار تحفظ محیطی بااشتراک بیشتر از ۳٤۰ عضو از۱۹ قریه مختلف بند امیر ووادی آجر دایر گردیده بو د. این پروگرام زمینه را فراهم نمود برای ایجاد و توسعه منجمنت پلان برای اهالی هر دو ناحیه ، برعلاوه مؤسسه تحفظ حیات وحش زمینه را فراهم نمود برای انتخابات دیموکراتیک BAPAC (کمیته ساحات حفاظت شده بند امیر) با نماینده گی نماینده های ۱۳ قریه بادرنظر گرفتن

(c) ketabton.com: The Digital Library

ساحات حفاظت شده مدنظر گرفته شده است .
پارک ملی وایجاد قانون برای (کمیته ساحات حفاظت شده بند امیر) bepack منجمنت پلان بند امیر راتصویب نموده است که این یک قدم قاطع درقسمت اعلام نمودن بند امیر به عنوان اولین پارک ملی افغانستان باهمکاری وزارت زراعت ، آبیاری ومالداری میباشد، مؤسسه تحفظ حیات وحش توانست که محافظین راجهت نگهداری بند امیر استخدام نماید . همچنان مؤسسه تحفظ حیات وحش مسودهٔ را آماده ساخته است که بند امیر رادرمیراث جهانی UNESCO ثبت نماید UNESCOساحات رابه عنوان میراث های تاریخی جهان میپذیرد که ازطرف دولت آن کشورازقانون خاص برخوردار باشد وتوجه جهانیان رابه خود جلب نماید .
درسال ١٣٨٦ در ولایت نورستان مؤسسه تحفظ حیات وحش موفق به تشکیل شورای تحفظ محیط زیست ولایت نورستان گردید که هدف آن منع قراردادن شکار حیات وحش در وادی وایگل نورستان بود.

آموزش و ارتقای ظرفیت :

یک جز کلیدی مؤسسه تحفظ حیات وحش در افغانستان آماده ساختن شرایط آموزشی برای کارمندان دولت ، رؤسای شوراها و استادان فاکولته در قسمت منجمنت پارک ملی ، تحقیقات حیات وحش وتحفظ بیالوژیکی به منظور تقویه نمودن ارتقای ظرفیت منجمنت منابع طبیعی افغانستان میباشد .
در ١٣٨٦ متخصصین مؤسسه تحفظ حیات وحش با کارمندان وزارت زراعت تجارب عملی زیاد را در بخش های تحقیقات ابتدایی ساحوی انفلونزای پرنده های وحشی ، سروی روش شناسائی مارکو پولو منجمنت پلان کمیته مشاورین، ایکالوژی چراگاه ها وبخش دواهای وترنری انجام داده اند، به طور مجموعی مؤسسه تحفظ حیات وحش درحدود ٢٠٠٠ اعضای دولت افغانستان ، محصلین وفارغین دانشگاه، اعضای اجتماعی را در بخش روش سروی های ساحوی ، منجمنت پارک، ایکالوژی ، منجمنت دوام دار منابع طبیعی وپالیسی تحفظ آموزش داده است .
دره واخان – پامیر درحدود بیشتر از ١٢٠٠٠ هزار نفر را به خود جا داده است وهمچنان چندین برابر این رقم ، حیوانات رابه خود جا داده است باوجودیکه یک کلینیک حیوانی در واخان پایان موجود است لیکن آن کلینیک ضرورت تمام منطقه راپوره کرده نمیتواند، نظر به این مشکلات مؤسسه تحفظ حیات وحش دوتن از اهالی واخان مسکونه قریه های (آبگرچ وکندخان) رابه کورس پاراوترنری به مؤسسه محترم کمیته هالند معرفی نموده که ایشان کورس متذکره را موفقانه به پایان رسانیده وبه تاریخ ٧ جنوری ٢٠٠٨ ازکورس فارغ گردیدند. برای ایشان درقریه های نامبرده دو کلینیک وترنری را مجهز با لوازم وسامان الات ، ادویه وواکسین ایجاد نموده است .
برعلاوه این ، مؤسسه تحفظ حیات وحش خواهشمند فراهم نمودن مشوره های تخنیکی و پروگرام های اموزشی بیشتر برای پاراویت ها ی بیشتر است تاآنها بتوانند صلاحیت های کاری خویش را تقویه نمایند. درقسمت شناخت امراض وخطراتی که متوجه حیات وحش ونفوس آنها درمنطقه میباشد .
مؤسسه تحفظ حیات وحش چندین پروگرام آموزشی را برای کارمندان دولت ، اجتماعات واعضای فاکولته ها پیشنهاد کرده است تا مشاهده نمایند تمام روش های تحفظی راکه از آن در خارج ار افغانستان استفاده به عمل میابد .
کارمندان وزارت زراعت و آبیاری ومالداری ، اداره ملی تحفظ محیط زیست و اعضای شورای های واخان ازساحات حفاظت شده کشور کمبودیا دیدن به عمل آورده اند. به منظور آموختن معلومات در بخش های تحفظ ، مفاد های اجتماعی ، تقویه نمودن میکانیزم پلان گذاری ساحات حفاظت شده وسیستم معلومات جغرافیایی برعلاوه مؤسسه تحفظ حیات وحش پروگرام را در کشور اندونیزیا دایر نموده، به سطح کارمندان تصمیم گیرنده در بخش پارک ها ی ملی ازچندین وزارت خانه تا به واسطه این پروگرام بتوانند از تمام منابع طبیعی به صورت درست استفاده به عمل بیاورند که دراثر تحفظ منابع طبیعی بدست میاید.
تجارت غیر قانونی حیات وحش یکی از بزگترین خطرات برای حیات وحش غنی افغانستان میباشد. دراین راستا مؤسسه تحفظ حیات وحش کامیابی های چشم گیری را بدست آورده است. با تقویه نمودن و تطبیق نمودن اهداف خود، مؤسسه تحفظ حیات وحش به منظور کنترول غیر قانونی تجارت پوست حیوانات کمیاب مانند (پلنگ برفی ، پشک جنگلی ، سیاگوش و دیگرانواع قیمتی) پروگرام های آموزشی

(c) ketabton.com: The Digital Library

را درمیدان هوای نظامی بگرام ومیدان هوایی بین المللی کابل دایر نموده است وهمچنان کارمندان ذکور واناث دیپارتمنت گمرک را در قسمت کنترول تجارت غیر قانونی حیات وحش آموزش داده است .

فعالیت های انجام شده مؤسسه ACC:

هیئت محافظوی (هما) یک پروگرام عاجل استخدام کار است که برای مردم بی بضاعت ازطریق انجام کارهای محافظوی در پروژه های مختلف ریاست عمومی جنگلات وزارت زراعت ، آبیاری ومالداری شروع به کارنمود .

فعالیت های مؤسسه متذکره در ساحات ذیل میباشد:

- ایجاد وبازسازی قوریه جات .
- تنظیم جنگلات پسته طبیعی.
- تنوع حیات درختان میوه دار وبدون میوه توسط زنان.
- پروگرام آموزش تعلیمات محیط زیست .

هدف عمومی پروژه :

- مشارکت عمده سرسبزی درافغانستان از طریق احداث جنگلات مثمرو غیرمثمر.
- ظرفیت سازی افراد جامعه وکارمندان دولت برای سهم گیری فعال جهت احیایی منابع طبیعی.
- ایجاد فرصت های شغلی برای روستایان تهی دست و دیگر اقشار جامعه افغانی که در حاشیه قرار گرفته اند .
- بالابردن سطح اگاهی عمومی درمورد اهمیت حفاظت مداوم محیط زیست مقاصدوفعالیت های انجا م شده .

جمع آوری معلومات ابتدایی در مورد پروژه های فرعی هئیت محافظوی هما افغان تهیه فورم برای جمع آوری معلومات ازساحه.

پلان نمودن سفر به تمام ساحات در ولایات همراه با هماهنگ کننده های ساحوی ومصاحبه با شوراهای محلی وکارمندان دولتی سهیم در تطبیق پروژه و از این طریق جمع آوری معلومات مطابق فورم تهیه شده .

تهیه گزارش مختصر فعالیت ها :

- توزیع نهال در مراکز ولایات تنظیم جنگلات طبیعی پسته ، تعلیمات محیط زیست
- اعمار مرکز تربیوی در ساحه کول حشمت خان.
- تنظیم پیاده روها ، کثافات ولوحه های رهنمایی دربند امیر.
- تهیه وتطبیق پروژه پاک کاری کول حشمت خان.

پروژه احیایی جنگلات ومنابع طبیعی در افغانستان توسط هئیت محافظوی (هما) به همکاری نزدیک ریاست تنظیم منابع طبیعی وزارت زراعت ، آبیاری ومالداری تطبیق میگردد. هدف این پروژه احیایی منابع طبیعی توسط مردم در سطح کشور کمک جهت انکشاف بدیل معیشت دوامدار وفراهم نمودن زمینه کار برای مردم محل میباشد، این فعالیت ها شامل پنج کتگوری میباشد.

ایجاد وبازسازی قوریه جات ، تنظیم جنگلات پسته طبیعی ، تنوع حیات درختان میوه دار وبدون میوه توسط زنان ، پروگرام آموزش تعلیمات محیط زیست ، بودجه پروژه متذکره به کمک مالی اداره زراعت ایالات متحده امریکا از طریق وزارت مالیه افغانستان تمویل گردیده است . سند تفاهم این قرار داد بین وزارت مالیه ،وزارت زراعت و دفتر خدمات پروژه وی ملل متحد به تاریخ ۲۷ می سال ۲۰۰۷ به امضا رسیده است . فعالیت های پروژه دربرج سپتمبر با ایجاد اصلاح وتنظیم قوریه جات ، زیبا سازی پارک ها توسط زنان وبلند بردن سطح دانش کارمندان دولت وهیئت محافظوی افغان صورت گرفته است . تا حال درحدود ۳۹۰۱۲ روز کاری ایجاد گردیده است . وبتعداد ۸ تن کارمندان وزارت وهئیت محافظوی افغان برای مدت سی یوم به کشور تایلند سفر نمودند و در بخش های محافظت جنگلات و تنظیم منابع طبیعی توسط مردم آموزش دیدند .

در زون غرب افغانستان فعالیت های پروژه ها، شامل تنظیم قوریه نمایشی ولایتی در فارم اردو باغ ولایت هرات میباشد .

(c) ketabton.com: The Digital Library

فعالیت های از قبیل آماده سازی ساحه بذر برای ۷۰۰۰۰ اصله نهال و آبیاری شاخه بری ۸۰۰۰۰ اصله نهال که در سال گذشته پیوند گردیده بود پیوند نمودن ۱۵۰۰۰ اصله نهال های بهی .

ترمیم پیاده روها، نصب پایه های استنادی برای ٤٥ نوع انگور مختلف پروگرام آموزش برای نفر از کارمندان ترویجی که ازطرف اداره زراعت معرفی گردیده است این کارمندان به ولسوالی های انجیل ، گذره ، وکروخ ولایت هرات وظیفه دارند تا قوریه های خانگی را کمک تخنیکی نموده وگزارش دهند در حال حاضر ریاست زراعت هرات مصروف توزیع ۸۰۰۰۰ اصله نهال تولید شده در قوریه گین میباشد قرار است نهال های متذکره به ولایات هرات ، بادغیس ، فراه وغور توزیع گردد برعلاوه دفتر همافارم ابریشم ولسوالی زنده جان را کمک نموده است .

فعالیت های پروژه فوق شامل خشاوه ۲۰۰۰۰ متر مربع زمین ، انتقال ۵۰۰۰۰ اصله نهال توت ، پاک کاری ۷۰۰۰۰ متر جویه های داخل فارم همچنان پیوند نمودن ۵۰۰۰۰ اصله نهال های میوه دار وپروگرام آموزشی طریقه پیوند برای مردم محل درمرکز افغانستان فعالیت های دفتر هما متمرکز درکمر بند سبز کابل در فارم ده مراد خان و آبیاری بیش از ۳۰۰۰۰ اصله نهال در فارم بادام باغ برای مدت چهارماه درجنوب افغانستان فعالیت دفتر هما شامل اصلاح و تنظیم قوره جنگل باغ غزنی میباشد. این فعالیت ها شامل بذر خزانی درموازی چهار جریب زمین، آبیاری ، خشاوه وپیوند ۲۰۰۰۰ نهال های میوه دار ، شاخه بری ۱۰۰۰۰۰ نهال ، انتقال نهال های عکاسی ، پشه خانه ، توت و بیدروسی ، بذر ۱۰۰۰۰۰ خریطه پلاستیک در داخل گلخانه و بذر ۱۰ جریب زمین تخمیانجات نهال های میوه دار میباشد. آمریت فارم جنگل باغ در آماده گی توزیع ۸۵۰۰۰ اصله نهال های مختلف را در موسم بهاری دارد. برعلاوه پروگرام آموزشی برای چهارنفر کارمندان ترویجی صورت گرفته این کارمندان جهت کمک های تخنیکی برای قوریه های خانگی که در ولایت غزنی ایجاد گردیده مصروف میباشند .در شمال کشور دفتر هما فعالیت های دوامدار خویش را درقوریه نمایشی گین فارم باغ ذخیره تالقان اجرا نموده است .در حال حاضر درحدود ۱۲۰۰۰ اصله نهال های میوه دار وجنگلی در قوریه موجود میباشد که تما م نهال های میوه دار آن پیوند گردیده است، کمک ها شامل آماده ساختن ساحه بذر خزانی ۸۰۰۰۰ متر مربع زمین ، آبیاری ، خشاوه ، پیوند شاخه بری ٥٦٠٠٠ نهال های پیوند شده وترمیم پیاده رو های داخل فارم میباشد برعلاوه پروگرام آموزشی برای چهار نفرکارمندان ترویجی صورت گرفته است .

موازی چهار جریب ایجاد قوریه نهال های میوه داروجنگلی در ولسوالی فرخار که در حدود ٤٨٠٠٠ اصله نهال تولید خواهد گردید. در ولایت بغلان موازی هشت جریب زمین در بغلان صنعتی احداث گردیده که درآن تخمیانجات نهال های میوه دار و جنگلی بذر گردیده دفتر هما در قسمت خشاوه ، آبیاری ، پیوند شاخه بری و غیره کمک مینمایند .

فعالیت های زنان شامل پروژه های زیبا سازی پارکهای داخل محوطه ها ، تنوع حیات انواع درختان میباشد .این فعالیت ها درولایات هرات ، کندز ومزار صورت میگیرد.

فعالیت های انجام شده توسط موسسه ADB:

۱- اعمار برج مشاهداتی درکول حشمت خان :

برای حفاظت بموقع ومشاهده پرندگان وساحه کول دوبرج تر صدی به ارتفاع ۹ متر در شمال وجنوب کول به تمویل پروژه تنظیم منابع طبیعی بانک انکشاف آسیایی اعمار گردیده است که با اعمارآن درقسمت تعلیمات محیطی ، سروی پرندگان ، کنترول آتش در داخل نیزار های ساحه کول اهمیت بسزا خواهد داشت.

نصب جنراتورمایکروهایدل در اطراف بند امیر با استفاده از انرژی آبی که درقسمت پایین بند موجود است متخصصین امکانات استفاده از آنرا بررسی نموده ویک جنراتور تولید برق آبی را نصب و ٤ قریه که درآن تعداد ۱۷۰ خانواده سکونت دارند ازانرژی مستفید گردیده اند .

۲- اعمارمرکز تربیوی بند امیر و تجهیزآن :

این ساختمان بخاطر استفاده سیاحین جهت معلومات و تعلیمات محیطی در ساحه بند امیر اعمار وتشکیل اداری آن نیز ازجانب وزارت ایجاد گردید. این مرکز با وسایل و امکانات اداری مجهز میباشد .

(c) ketabton.com: The Digital Library

فعالیت های انجام شده توسط مؤسسه FAO:

هدف پروژه : تنظیم تنوع حیات برای تامین متداوم مصونیت غذایی و تغذیه در افغانستان.

تمویل کننده : جرمنی

تطبیق کننده : FAO

شروع تطبیق پروژه : اول می ۲۰۰۷

ختم پروژه : ۳۰ اپریل ۲۰۱۰

بودجه : ۱,۷۸۹۸۰ دالر امریکایی

تشریح مختصر پروژه :

پروژه کمک برای بهبود تغذیه ومصئونیت غذایی مردم از طریق تنظیم و حفاظت موثر تنوع حیاتی میباشد که اهداف پروژه مطابق به اهداف ماسترپلان سکتور زراعت برای مصونیت غذایی وتنظیم منابع طبیعی میباشد .

مقاصد پروژه :

پروژه دارای سه مقصد عمده میباشد.

۱- انواع ملی که دارای ارزش غذایی و تجارتی میباشند بشکل متداوم و پایدار تنظیم مشوند .

۲- تزئید در مصارف غذایی توسط خانوار های محلی افغان.

۳- تزئید در عایدات خانواده ها ازطریق تجارتی ساختن منابع طبیعی محلی.

دست اورد های متوقعه عمده درجریان پروژه :

- انواع محلی دارای ارزش تجارتی و غذایی تشخیص گردیده و معلومات ها وتجربه نمودن این منابع .
- راه های بهره برداری و نمایش انواع انتخاب شده بشکل متداوم تشکیل شده و امتحان وانکشاف میگردد.
- کارمندان زراعت ، تحقیقات و اعضای مردم محل در قسمت حفاظت و استفاده دوامدار انواع محلی تربیه و آموزش داده میشوند .
- سفارشات درقسمت حفاظت انواع محلی بشکل دوامدار در پالیسی های ملی ادغام ومقررات آن تسوید میگردد .
- تعلیمات تغذیه درقسمت تطابق دهی برای میتود های استفاده حفاظت و ارزش دهی برای انواع محلی برای مردان وزنان داده میشود .
- فرصت های تولید عاید به سطع خورد برای خانواده ها میسر میگردد
- پروژه های تولید در آمد برای خانواده های غریب درقسمت جمع آوری تولید وبازاریابی انواع محلی نباتات وحشی تطبیق میگردد .

دست آورد ها درجریان سال ۲۰۰۷ یا ۱۳۸۶:

- مطالعه سکتور نباتات طبی با یک سروی وسیع نهاد های ذیدخل متشکل ازجمع آوری کنندگان ، پروسس کنندگان، تجاران ، ادارات ومنابع تمویل کنندگان و غیره را دربر گرفته صورت گرفته است . این مطالعه عنوان های را مانند انواع تجارتی ، مسایل حفاظت، مسایل قانونی ومسوولیت های دولت ، مالکیت زمین ، تنظیم زمین ؛ مجوز نامه، پروسس؛ تجارت بین المللی ، کیفت، تحلیل ارقام وقیمت ها از بازار ها ومطالعه قضیه روی شرین بویه به منظور اهداف کوتاه مدت ، میان مدت درازمدت صورت گرفته است .
- سند مطالعه سکتور نباتات طبی در حال تهیه میباشد که نظریات ورهنمود رابرای انکشاف پالیسی و استراتیژی برای این سکتور فراهم مینماید .

فعالیت های مؤسسهICIMOD:

ICIMOD که یک سازمان تحقیقاتی در سطح منطقه هندوکش و همالیا بوده و افغانستان ، نیپال ، هندوستان، پاکستان ، مانیمار، بوتان ، بنگله دیش اعضای بورد گورنر آن بوده وبرای اعضای کشور های عضو فرصت های تجارب وتبادل دانش و فعالیت هائیکه درمنطقه فراهم می نماید این سازمان دفتر در افغانستان در سال ۲۰۰۷ با اشتراک وزارت زراعت و دیگر نهاد های ذیدخل دولتی وغیر دولتی افتتاح

(c) ketabton.com: The Digital Library

نموده وزیاد ترین تمرکز ICIMODدر افغانستان درقسمت زراعت جنگلات وچراگاه ها تنظیم آبریزه و ارتقای ظرفیت میباشد .

دست آورد های عمده :

- در سال ۲۰۰۷ یکتعداد کارمندان دولت بازدید های رسمی راجهت تبادل نظریات و تجارب انجام دادند و آموزش دیدند .
- دفتر مذکور در سال ۲۰۰۷ پروژه تنوع حیات وجنگلداری اجتماعی را آغاز نمود .

دست آورد در بخش تنظیم منابع طبیعی :

- آموزش ٦تن از کارمندان وزارت در قسمت تخنیک های تنظیم آبریزه ها وحفاظت آب نوشیدنی.
- بازدید ۳۵ نفر از کارمندان وزارت زراعت ، از مراکز تعلیمی ICIMOD برای تبادل تجارب ومیتود های قابل تطبیق در افغانستان .

دست آورد در بخش زراعت وتنوع دهی عواید دهات :

زنبور داری :

- تدویر کورس زنبور داری در کابل .
- سیرعلمی برای ۲۷ نفر ازکارمندان وزارت زراعت در پاکستان.

باغ نباتات طبی :

- درقسمت ایجاد یک باغ نباتات طبی مشاورات یک ماهه ازجانب ICIMODبرای پوهنتون کابل فراهم گردید.

رول جندر :

- یونت جندر ICIMOD یک کورس را روی تبلیغات واگاهی در مورد جندر برای ۲۱ تن از ولایات مختلف افغانستان درکابل دایر نموده است .

تقویه ادارات محلی ومردمی :

- دوتن ازکارمندان افغان درین قسمت آموزش دیده اند .

دربخش پالیسی و انکشاف همکاری ها :

- تحلیل پالیسی روی تشخیص ، مشکلات ، خلاها و فرصت ها برای انکشاف یک محیط مساعد برای تنظیم چراگاه ها براه انداخته شده است .
- پالیسی ها برای کوچی ها تحت مطالعه قرار دارد.
- مطالعه روی مسایل انکشافی تشخیص الویت ها .

فعالیت های انجام شده توسط مؤسسه PEACE:

عنوان پروژه : دخیل ساختن مالداران برای تطابق و بلند بردن ظرفیت ها

مدت: پروژه : چهار سال

تطبیق کننده :Mecy Corp

تمویل کننده : USAID

بودجه پروژه : ٤٠٠٠٠٠٠ دالر

اهداف عمده پروژه:

هدف پروژهPEACE تقلیل در خطرات اقتصادی و اجتماعی ناشی که درقسمت مالداری پیش آید ،میباشد این پروژه درقسمت انکشاف مالداری وازطریق تدوین پالیس ها و پلانگذاری ها ، حل منازعات دربین مالداران ، مالکیت زمین ، معرفی تکنالوژی ها برای بهبود تنظیم چراگاه ، تولیدات مالداری و بازاریابی همکاری مینماید .

منظور اینست که معلومات به موقع در قسمت وضعیت علوفه وچراگاه ها برای مالداران برای تولید عاید بیشتر بدسترس مالداران قرار داده شود .

این پروژه علاوتاً در قسمت ارتقای ظرفیت مسوولین دولت برای تنظیم پایدار منابع طبیعی و انکشاف پایدار مالداری نیز همکاری مینماید .

(c) ketabton.com: The Digital Library

دست آورد های مؤسسه PEACE:

- ارتباط دادن معلومات با کوچی ها یک چالش بوده که این پروژه با اداره مستقل کوچی ها کار مینماید و این اداره درقسمت ارائه معلومات خیلی مفید میباشد .
- برای ارتقاع ظرفیت کارمندان وزارت بشکل تشدیدی در ساحه آموزش دیده اند و مدت سه ماه درساحه بشکل عملی سپری نموده که این سرمایه گذاری روی کارمندان میتواند یک تعداد دیگر را کارمندان آموزش بدهند .
- ۱۸ کارمند وزارت زراعت درقسمت LEWS آموزش دیده اند .
- ترمیم یک ساختمان برای تجارب آینده که بتواند در آینده دفتر NIRS باشد ازطرف دفترPEACE صورت گرفت .
- تدویر ورکشاپ ها وجلسات در قسمت آگاهی از تولیدات کوچی ها .
- آموزش ۸ تن از محصلین پوهنتون برای کار های علمی نمونه گیری در ساحه .
- تجزیه سمپل گیرغذایی گوسفندان درکابل در ماه های اکتوبر ونوامبر انجام شده و بتعداد۹۰ جوره گوسفند خریداری شده، از آنها غرض سمپل گیری و آموزش استفاده صورت میگیرد .
- جلسات متعدد حل منازعات برای کوچی ها تدویر یافته است .
- نباتات که ازساحه جمع آوری شده برای تشخیص به پوهنتون جرمنی فرستاده شده است انواع وجنس نباتات فعلاً تشخیص شده است .

ارقام ساحوی برای تحلیل ومودل سازی رشد نباتات دیجیتل گردیده است .

برنامه آبیاری وزیر ساختها :

بازسازی سیستم های آبیاری موجوده و نائل شدن به حداقل ۲۰ فیصد افزایش محصولات درزمین های زراعتی آبی الی اخیر سال ۱۳۸۹ ، قابل شدن اولویت به محصولات بارزش در روند فوق الذکر.

۱- ایجاد یک کمیته تنظیم و اداره زیربناها به سطح پائین تر از کابینه به منظور هماهنگ ساختن تصامیم سرمایه گذاری در عرصه ارتباطات ، ترانسپورت ، انرژی و آب باسرمایه گذاری مورد نیاز جهت بلند بردن سطح رشد سریع در سکتور زراعت .

۲- بهبود تنظیم آبیاری در فارم ها ازطریق پروگرام های ترویجی و تعلیمی، همکاری با انجمن های دهاقین ومعرفی تکنالوژی های قابل قبول و اقتصادی .

۳- تحکیم و توسعه انجمن های محلی استفاده کننده آب و تأسیس گروپ های تنظیم استفاده از آب دریا، واضح ساختن وظایف ومسؤلیت ها در هر سطح –دهات و دهاقین که مسؤولیت آوردن بهبود در فارم ها را بعهده دارند و توجه دولت روی منابع آب و بازسازی و توسعه سیستم های جدید آبیاری و کانال ها .

٤- اتمام و تکمیل ستراتیژی سکتور آب با تمرکز روی موارد ذیل : مقررات استفاده از آب روی زمین و زیرزمین، تنظیم توازن بین تقاضا و اکمال آب ، بهتر ساختن سیستم های توزیع آب در دهات و تسریع روند حصول اسناد ملکیت زمین های آبی، انکشاف پلان توسعه ساختار های هایدرولیک برای بند های کوچک ومتوسط وسیستم های کانال و آبیاری که برای زراعت ضروری میباشد .

٥- غیرمتمرکز ساختن مسؤولیت های بودیجه سازی و اداره جهت بازسازی و توسعه سیستم های کوچک ومتوسط آبیاری وسایر زیربناهای اساسی در ولایات که ظرفیت ساختمانی در آنجا وجود داشته باشد .

دست آورد های برنامه :

- تحصیل عواید از مدرک حق الاجاره اراضی دولتی درولایات کشور ، کرایه دکاکین ، تحصیل باقیات سال های ۱۳۸٤ و ۱۳۸٥ ، نصب پایه های آنتن شبکات مخابراتی و تحویلی مقدار ۲۸٦۰ کیلو گرام گندم جمعاً به مبلغ ۱۰۳۷۷٥۲۰ افغانی .
- اندازه زمین های انتقال شده به مؤسسات و دوایر دولتی مطابق احکام مقام محترم ریاست جمهوری ج.ا.ا(٥، ٦٥۰۲) جریب زمین .
- اندازه زمین های تصفیه شده موازی ٥، ٦۱۳۸۷ جریب زمین .
- تیم های کاری جهت بررسی وتصفیه اراضی که به ولایات کشور، اعزام گردیده اند، جمعاً ۳۲ گروپ.

(c) ketabton.com: The Digital Library

- تعدیل ماده ٦٩ اجاره زمین از ۳ الی ٤٠ سال برای زمینهای آبی و ۹۰ سال برای زمین للمی .
- آغاز پروژه امتحانی حل منازعات زمین با مؤسسه همکاری AREU که وجوه مالی آن ازبانک جهانی میباشد .
- پروسه کاری توزیع زمینهای بلند آبه دولتی در سطح کشور به مهاجرین عودت کننده مطابق حکم ریاست محترم ج.ا.ا بین وزارتهای زراعت ، آبیاری ومالداری ، انکشاف شهری و عودت مهاجرین جریان دارد .
- پروژه سروی ثبت (راجستر) زمین مطابق معیارهای لندن .
- تدویر کورس های فنی وتخنیکی جهت ارتقای ظرفیت.

ج. جشن زراعتی وکار بامتشبثین :

- طرح مسوده مقرره سکتور خصوصی دربخش زراعت ومالداری بمنظور انکشاف همکاری سکتور دولتی با سکتور خصوصی .
- طرح فارمت ها ، بزنس پلان، فورم نمبر «۱»، فورم نمبر «۲» ، طرزالعمل اجاره زمینهای دولتی وطرزالعمل ایجاد پروژه زراعتی ومالداری بمنظور فراهم آوری تسهیلات د رامور سرمایه گذاری ، ایجاد پروژه های زراعتی و مالداری .
- برای متشبثین خصوصی که خواهان سرمایه گذاری دربخش زراعت ومالداری بوده اند طرزالعملی ایجاد پروژه ها در زمینه های شخصی و دولتی توضیح و تشریح گردیده است.
- ایجاد نمایشگاه زراعتی در ساحه بادام باغ باداشتن ۲۰۰ غرفه وملحقات مورد ضرورت طی ٤٥ روز در ساحه ۱۰۰ جریب زمین اعمار گردید، در نتیجه میتوان از موارد ذیل نام برد :
- معرفی تکنالوژی جدی .
- احیای سیستم آبیاری بادام باغ .
- ساختمان کشمش خانه نمونه .
- معرفی سیستم آبیاری قطره ای .
- ماشین و آلات اتومات برای هموار کاری .
- جلب وجذب متشبثین داخلی وخارجی بمنظور سرمایه گذاری در بخش های زراعت ومالداری .
- طرح فارم بزرگ زراعتی درولایت بلخ تحت نام " مزار فود" درساحه ده هزار هکتارزمین به سرمایه ۱۲۰ ملیون دالر امریکایی .
- قبولی تأسیس لابراتوار های مرکز تربیه زراعتی .
- سرسبزی بادام باغ.
- ثبت وراجستر(۲٥٦) کوپراتیف زراعتی و مالداری بمنظور اخذ جواز نامه کوپراتیفی .
- توزیع یک جلد جواز نامه کوپراتیف زراعتی ومالداری نعمت بای عرب در ولایت بلخ .
- طرح جوازنامه جدید کوپراتیف ها بارفع نواقص جواز نامه قبلی .

دست آورد ها از بودجه انکشافی

<u>۱-۲ پروژه حل منازعات :</u>

تطبیق کننده :AREU

مدت پروژه : دوسال

بودجه پروژه: ۳۳۰۰۰۰ دالر

<u>اهداف پروژه :</u>

۱- ارتقای ظرفیت ها یا ظرفیت سازی .
۲- جمع آوری معلومات در رابطه به انواع منازعات در افغانستان.
۳- . حل منازعات املاکی به اساس تفاهم ازطریق جرگه های قومی و شورای های محلی.

<u>دست آورد های پروژه :</u>

۱- حل قضیه دعوای زمین موروثی (یک خانم وارث) درولایت هرات که بعد از جمع آوری معلوماتها ونشست باجوانب درگیر موضوع ازطریق جرگه حل وفصل گردید و خانم مذکور زمین راتصرف نمود .

(c) ketabton.com: The Digital Library

٢- موضوع مالچرکوچی ها بااهالی پنجشیردرولسوالی پریان پنجشیر میباشد ،کوچی ها ادعا دارند که مالچر شانرا اهالی پنجشیری به زمین زراعتی تبدیل نموده اند که در زمینه ازساحه متذکره بازدید بعمل آمده ونشست ها باجوانب ذیدخل صورت گرفته است نسبت برف باری ها ومسدود شدن راه ها کارحل قضیه به تعویق افتاده که در آینده قریب در رابطه به حل موضوع مالچر کوچی ها ازطریق جرگه های قومی اجراات خواهد شد و تا فعلاً ٥٠% کار قبلاً پیشرفت نموده است .

٣- موضوع منازعه حقابه بین اهالی ولسوالی سنجددره وخالازائی ها مربوط ولایت کابل دررابطه به موضوع حقابه معلومات ها جمع آوری گردیده است ونشست ها باجوانب درگیر قضیه صورت گرفته است که تا فعلاً در رابطه به حل قضیه کارجریان دارد و عنقریب تصمیم نهائی دررابطه به اعمار سربند آب و کانال مذکور اتخاذ خواهد گردید .

٤- موضوع دعوا بالای ٦٠٠ جریب زمین در ساحه کیله گی ولسوالی دوشی ولایت بغلان بین اهالی اسماعیلیه واهالی قرای کیله گی میباشد که در رابطه به موضوع، معلومات ها جمع آوری گردیده ونشست ها بین جوانب درگیر صورت گرفته و در رابطه به حل موضوع جرگه های قومی وشوراهای محل نیز صورت گرفته است که حل قضیه مذکور مشکل است وبا مقامات دولتی در رابطه نیز تماس های لازم صورت گرفته است .

٥- دررابطه به ارتقای ظرفیت ها طبق قرار داد برحسب مذاکرات وجلسات کمیته ارزیابی پروژه حل منازعات فیصله بعمل آمد، تا در اوایل برج اپریل سال ٢٠٠٨ ورکشاپهای املاکی تدویر گردد که در رابطه جهت تدویر ورکشاپها از هوتل های مختلف نرخگیری صورت گرفته است که به تعداد هفتاد نفر از مدیران املاک ولایات ومرکز دعوت بعمل میآید و درزمینه بانک جهانی ابراز موافقه نموده است .

٦- درختم پروژه سیمیناری سرتاسری املاکی تدویر میگردد .

برنامه تحقیق ترویج و انکشاف مارکیت :

اهداف برنامه :

١- احیا، اعمار و تجهیز مراکز عمده تحقیقات علمی زراعتی و فعال نمودن سیستم تحقیقات زراعتی جهت انکشاف تکنالوژی های جدید متکی به ضرورت بازار و دهقان ، برای ارتقای حاصلدهی ورقابتی ساختن کیفیت محصولات زراعتی .

٢- ایجاد و انکشاف یک سیستم فعال ترویجی که جوابگوی انتقال تکنالوژی ومعلومات جدید و تعلیم و تربیه دهاقین در سطح کشور بخاطر تغییر زراعت سنتی به زراعت عصری وارتقای حاصلدهی زراعت .

٣- سازماندهی وتشکیل داوطلبانه دهاقین در کوپراتیفها وسائر انجمن های زراعتی جهت تسهیل دسترسی دهقانان به کریدت ، عوامل تولید ، بازار و تکنالوژی ها و تقویه رقابت ومشارکت آنها در انکشاف سکتور زراعتی .

٤- ایجاد یک سیستم ملی کریدت زراعتی و پوشش دادن تمام کشور توسط آن جهت تأمین دسترسی دهاقین ، مالداران ، متشبثین خصوصی ، تجار ، پروسس کننده گان وصادر کننده گان محصولات زراعتی به کریدت های زراعتی با شرایط سهل .

٥- پیشبرد اصلاحات در پالیسی ،تشکیلات، طرح تطبیق قوانین ومقررات لازم جهت ایجاد محیط مساعد برای تشویق سرمایه گذاری سکتور خصوصی در زراعت و پشتیبانی از ابتکارات سکتور خصوصی به خاطر رشد تولیدات زراعتی .

٦- انکشاف سیستم اطلاعات بازار ، ایجاد و فعال نمودن سیستم کنترول کیفیت ، تشویق بهبود کیفیت تولید پروسس ، بسته بندی ومعیاری ساختن محصولات جهت ارتقای توان رقابتی شان در مارکیت های داخلی وخارجی با تمرکز بیشتر بالای محصولات دارای ارزش بلند.

دست آورد های برنامه:

- تطبیق ٩٠ تجربه تحقیقاتی در بخش های مختلف شامل اصلاح غله جات، اگرانومی ، نباتات صنعتی و پایدار ، جنگلات و علفچرها ، امراض و آفات ، میوه جات وسبزیجات ، خاکشناسی ، آبیاری، ماشین آلات زراعتی در ٧ ستیشن تحقیقاتی و ١٠ ستیشن تحقیقاتی فرعی .
- معرفی دونوع گندم های تحقیقاتی بنامهای دارالامان ٢٠٠٧ وآریانا ٢٠٠٧ که نسبت به انـــواع دیـــگر

(c) ketabton.com: The Digital Library

حاصل بیشتر داده است که اوسط حاصل آن ۵ تن درفی هکتار می باشد .

- تولید (۳٦) تن تخم مادری و مقدار (۲۰۰) تن تخم بنیادی گندم در فارم های تحقیقاتی مرکزو ولایات وهکذا تولید ٤۲٦ کیلو گرام تخم بنیادی بامیه ، (۱۷٦) کیلو گرام تخم پیاز ومقدار هشت کیلوگرام تخم بادنجان رومی در فارم های تحقیقاتی مرکزوولایات .
- تولید یک ملیون نهال های مثمر شامل زردالو ، سیب ، شفتالو، بادام .
- تولید پنج ملیون نهال سبزیجات در فارم های مرکزی و توزیع آن به زارعین و علاقه مندان .
- تربیه وپرورش قوریه و بذر سبزیجات در ساحه ۲۰۰۰ متر مربع با استفاده از سیستم آبیاری قطره یی وملچنگ.
- جمع آوری و تخم گیری از انواع مختلف خربوزه از صفحات شمال کشور.
- به منظور ایجاد پایه مادری میوه جات مختلف النوع در ساحه ۳۵ جریب زمین باغ جدید در فارم تحقیقاتی ولایت کندز و در ساحه (٤۰) جریب زمین در فارم تحقیقاتی پوزه ایشان ولایت بغلان احداث شده است .
- درحدود چهار صدهزار نهال مثمر میوه جات در فارم های تحقیقاتی مرکز وولایات پیوند گردیده است.
- غرس قلمه های آنار وانگور به تعداد (۸۰۰۰۰) قلمه در فارم تحقیقاتی بولان ولایت هلمند.
- احاطه فارم های تحقیقاتی ولایت بامیان وکندز.
- تداوی قلت عناصر کم مصرف در (۳٦۵) باغ های انفرادی ولایات مرکزی.
- سروی مگس خربوزه و کنترول کیمیاوی و میخانیک آن درچهار ولایت شمالـــی کشور (بغلان، کندز، بلخ وجوزجان) انجام گردیده است .
- تهیه ۱۱ عراده تراکتور نوع MF و پنج پایه تریشر سائیبین وسامات آلات زراعتی به ولایات بغلان ، تخار، بلخ ، ننگرهار وهرات ارسال گردیده است .
- (٦۵۳٦٦۳) تن محصولات مازاد اعضادربازار های داخلی و خارجی بفروش رسیده است که ازجمله مقدار (۵۹۵۰۵۷) تن دربازار های داخلی و مقدار(۵۸٦۰٦) تن در بازار های خارجی بفروش رسیده است .
- (۳۹۰۳۰) جلد پوست قره قل نیز به فروش رسیده است .
- (۱۰۰، ۲٦۰) لیتر شیر از کوپراتیفهای زراعتی بقیمت مجموعی (۷۷٦۱٦۰۰) افغانی عرضه وفروش گردیده است .
- (۱٦۲۰) کیلو عسل ازکوپراتیفهای زراعتی در بازار های داخلی عرضه وفروش گردیده است .
- (۹۳۲۳,٤۱۲) تن گندم بذری به ارزش مبلغ (۱۳۹۸۵۱۱۸۰) افغانی توزیع گردیده است.
- (٤۹، ٤٦٦۱) تن کود های کیمیاوی به ارزش مبلغ (۱۹۸٦۵۹۰۵٤) افغانی برای کوپراتیفهای زراعتی طی کمپاین های بهاری و خزانی توزیع گردیده است .
- (۱۳۵٦٦۱۱٤٤) افغانی قروض سال های گذشته کوپراتیفها جمع آوری و تحویل بانک گردیده است .
- به تعداد (۷) باب استیشن میکانیزه زراعتی عملاً اعمار گردیده و به بهره برداری سپرده شده است .
- نشر تعداد (۱٤٦) مضمون کوپراتیفی .
- مقدار (۱۸۱۷٦٤۲) لیتر شیرتوسط اتحادیه های کوپراتیفهای زراعتی ومالداری ولبنیات ولایت کندز، کابل و بلخ که دارای (۱۱٦٤) نفر عضو بوده جمع آوری ، پروسس وبسته بندی وازطریق (۲۲) غرفه فروش به هموطنان عرضه گردیده است که به ارزش مجموعی (۳۲۷۱۷۵۵٦) افغانی عاید برای اعضای خویش ، کوپراتیف گردیده است .
- جمعاً به تعداد (۳۷۰) سیت دفاتر مورد نیا زکوپراتیفهای زراعتی توزیع گردید است .
- به تیراژ ۱٤۰۰ جلد کتاب تحت عنوان (مواد درسی ترویجی) چاپ وبدسترس مامورین ترورریج ولایت وریاست های سکتوری وزارت و پوهنځی های زراعت کشور قرار داده شد.
- تدویز سیمینار ترویجی زراعتی درسه زون کشور شامل ۱۳ ولایت .

(c) ketabton.com: The Digital Library

• توزیع ۸۰۰ جلد کتب مواد درسی ترویجی برای مامورین ترویج .

دست آورد های بودجه انکشافی

پروژه تولید امتحانی سمارق :

هدف :

توسعه تولید سمارق در (۱۰) ولایت طی یک سال.

پیدا نمودن معیشت قانونی برای دهاقین .

محل : پروژه تولید امتحانی سمارق در ۱۰ ولایت کشور : ولایات کابل ، بامیان ، غزنی، هرات، ننگرهار، بغلان، بلخ، ، تخار وکندز .

بودجه : مجموعی ۸۲۵، ۱۳۰ دالر امریکایی از بودجه صندوق وجهی مبارزه علیه مواد مخدر (CNTF)به مدت ۱۲ ماه و تطبیق کننده ریاست تحقیقات میباشد .

دست آورد ها :

• دوازده تن از کارمندان مدیریت های تحقیقات ولایات تحت پوشش پروژه در بخش بذر و تولید سمارق تربیه گردیده اند .

• کارساختمان لابراتوارهای تولید اسپان تکمیل گردیده است .

• ازولایات تحت پوشش پروژه، نظارت صورت گرفته است .

• اسپان(تخم سمارق) از کشور های هند وبلجیم تهیه گردیده است .

پروژه تولید اسپان سمارق .

مدت پروژه : یکسال

بودجه :۱۳۰۸۲٤ دالر امریکایی

موقعیت : ولایات کابل ، هرات، ننگرهار، غزنی ، بامیان، بغلان، بلخ ، تخار، کندز وبدخشان

تمویل کننده :CNTF

دست آورد پروژه:

• دوازده تن ازکارمندان مدیریت های تحقیقات ولایات تحت پوشش پروژه در بخش بذر وتولید سمارق تربیه گردیده اند.

• کارساختمان لابراتوارهای تولیداسپان سمارق تکمیل گردیده است .

• ازولایات تحت پوشش پروژه ، نظارت صورت گرفته است .

پروژه قوریه درختان مثمر:

موقعیت : ولسوالیهای سرحدی اچین، نازیان و ده بالای ولایت ننگرهار

مدت پروژه : دو سال

اهداف پروژه : نگهداری حفظ محیط زیست وتولید ۹٦۰۰۰نهال ، درختان میوه برای احداث باغات ۳۰۰۰ فامیل

پروژه قوریه درختان مثمر درسه ولسوالی سرحدی نازیان، آچین و ده بالای ولایت ننگرهار بین وزارت زراعت ومؤسسه صندوق انکشافی افغان مبلغ ۱۷۷۲۹۷ دالر امریکائی که بتعداد ۳۰۰۰ فامیل مستفدین را دربر میگیرد به مدت دوسال قرار داد صورت گرفته وکار پروژه نظربه قرار داد جریان دارد و اصل بودجه منظور شده مبلغ ۱۸۸۰۰۰ دالر امریکایی میباشد .

دستآورد :

• احداث ٦ جریب قوریه درختان مثمر در ولسوالیهای سرحدی اچین ، نازیان و ده بالای ولایت ننگرهار.

• آموزش ۳۰۰۰ فامیل در بخش باغداری وقوریه در ولسوالیهای سرحدی اچین ، نازیان و ده بالای ولایت ننگرهار .

• ایجاد شغل برای ۳۰۰۰ فامیل در ولسوالیهای سرحدی اچین ، نازیان وده بالا ولایت ننگرهار.

(c) ketabton.com: The Digital Library

پروژه پرورش زنبور عسل :
موقعیت : ولسوالیهای سرحدی واخان، زیباک وکران منجان ولایت بدخشان
مدت پروژه : ۵ ماه
اهداف پروژه : ایجاد محیط برای انکشاف اقتصاد روستائی و آوردن تنوع برای امرار معیشت.
پروژه پرورش زنبور عسل در سه ولسوالی سرحدی واخان ، زیباک و کران منجان ولایت بدخشان بین وزارت زراعت ومؤسسه رفاه جامعه بشری مبلغ ۱۲٤۸٦۱ دالر امریکائی که بتعداد ۲۹۷ فامیل مستفدین را دربر میگیرد.
به مدت پنج ماه صورت گرفته بود، کار پروژه نظربه قرار داد درماه عقرب سال ۱۳۸٦ اختتام یافت و بودیجه منظور شده آن مبلغ ۱۲۲۰۰۰ دالر امریکایی بود .
دستآورد:
- در آمد خوب از مدرک پرورش زنبور عسل برای ۲۹۷ فامیل در ولسوالی های سرحدی
- ارتقای ظرفیت ۲۹۷ فامیل دربخش پرورش زنبور عسل .
- رشد و تقویه صنعت زنبور داری وبلند بردن تولیدات عسل در سه ولسوالی سرحدی .

پروژه تغذی
تمویل کننده : FAO
مدت پروژه : دوسال از سال ۲۰۰٦ ـ ۲۰۰۷
اهداف پروژه: زندگی بهتر و معیشت دوامدار
دستآورد:
کارمندان ریاست اقتصاد خانواد ه کورس های آموزشی راکه میگیرند از طریق پروژه انکشاف جامعه برای زنان در کابل می آموزانند . پروژه سازمان خوراکه وزراعت جهان ریاست اقتصاد خانواده را درنوشتن ستراتیژی و فعالیت های تطبیقی آن کمک نموده است .
- ارتقای رشد ظرفیت کارمندان دولتی ، مؤسسات غیر دولتی در بخش مصنونیت غذائی تغذی و معیشت فامیل ها .
- کورس های آموزشی برای کارمندان دولتی در موردجمع آوری معلومات در باره تغذی، آزمایش درمورد غذا های انکشاف یافته موجوده ، ضروریات غذائی برای تغذی خوب .
- تنظیم دوران پروژه ، انکشاف افهام و تفهیم اشتراکی ، معیشت دوامدار ، مفاهیم جندرو شیوه های عملکرد ، انکشاف خدمات تجارتی ، تخنیک های پروسس غذائی ورول وزارت زراعت در محو سوء تغذی .
- به سطح ولایات ورکشاپ های مختلف در باره تغذی ، مصنونیت غذائی وانکشاف جامعه دربامیان، بدخشان و هرات برای ریاست های دولتی ومؤسسات غیر دولتی دایر گردیده است .
- کورس های آموزشی تعقیبی با عناوین مختلف به شمول تعلیمات تغذی ، ضروریات غذا، باغچه های خانگی وغیره ، که نظر به تقاضا و خواست محل باشد .

بخش دوم : حمایه و پخش فعالیت های مصنونیت غذائی به سطح جامعه :
سازمان خوراکه وزراعت جهان ووزارت زراعت ، آبیاری ومالداری ازطریق گروپ کاری به نام فعالیت های دولتی ونمایندگان وزارت های مختلف میباشد که از درس های آموخته شده به خاطر انکشاف و توسعه رهنمایی های درباره انواع مختلف فعالیت ها درمورد مصنونیت غذائی استفاده به عمل میاید دو رهنما درحال حاضر تحت آماده گی قرار دارد .
بخش سوم- هم آهنگ ساختن ویا گنجانیدن تعلیمات تغذی در پروگرام های اجتماعی :
وزارت زراعت ، آبیاری ومالداری یک ستراتیژی آموزش برای آموزگاران FAO درست نموده و تعلیمات تغذی را در بخش های زراعتی ، صحی ، تعلیم وتربیه وپروژه های اجتماعی گنجانیده است. از سال ۲۰۰٦، به این طرف سازمان خوراکه وزارعت جهان به صورت مستقیم در حدود ۹۰۰ کارمند اجتماعی ۲۵ دیپارتمنت مختلف دولتی ومؤسسات غیر دولتی در ولایات بدخشان ، بامیان و هرات تحت

(c) ketabton.com: The Digital Library

آموزش قرار داده است وازطریق همین پروگرام ۲۰۰۰۰ فامیل در بخش تعلیمات تغذی ازطریق معلمین سواد آموزی کارمندان صحی اجتماعی و کارمندان ترویجی زراعتی آموزش گرفتند .
این پروگرام فامیل ها را کمک مینماید تا ازمنابع که در دست دارند استفاده درست نموده و تقاضا تولیدات زراعتی با داشتن ارزش غذائی عالی را افزایش بدهند.
پروژه های مکتبی در ۸ مکتب باهمکاری پروگرام مکاتب صحی که با رهبری وزارت معارف و یونسف به طور امتحانی درسه ولایت تحت پوشش پروژه در ۲ مکتب تطبیق گردیده و نتایج موفقانه آن در سالهای آینده در مکاتب دیگر مورد تطبیق قرار خواهد گرفت .

بخش ٤ـ شامل نمودن مصنونیت غذائی تغذی ومعیشت درستراتیژی ها و پالیسی های ملی:

درحالیکه کاهش فقر هدف مرکزی انکشاف هزار ساله بوده وهم چنان یکی از ارکان ستراتیژی ملی افغانستان نیز میباشد حمایت دوامدار مقتضی است تا مشکلات تغذی ومصنونیت غذائی شامل پالیسی ها وپروگرام دولت مانند ماستر پلان زراعتی و ستراتیژی ملی افغانستان گردند .
تمرکز فعلی بالای انکشاف تجارب زراعتی ، کاهش کشت خشخاش و ساحاتی که ازنگاه سیاسی ناامن اند میباشد آن ساحات که درحاشیه قرار گرفته و ازنگاه غذائی نامصنون اند همه را باید یک موضوع عاجل دانست. هرگاه ضروریات عاجل درنتیجه آسیب پذیری یکنواخت باشد بایست آنرا در ستراتیژی های دراز مدت ومناسب در نظرگرفت این یک اساس مستحکم سیاسی برای کشور میباشد جهت حمایه ازاین بخش ، پروژه موجوده سازمان خوراکه وزراعت جهان که درمورد مصنونیت غذائی تغذی و معیشت فامیل ها کار مینماید در فصل های مختلف ماستر پلان وزارت زراعت و آبیاری مانند بخش مصنونیت غذائی، امنیت غذائی و تحقق جندر سهیم است و هم چنان درگروپ های مشورتی تغذی ، صحت و جندر در ستراتیژی انکشاف ملی افغانستان نیز اشتراک دارند .

پروژه ارتقای ظرفیت کار مندان ترویج:

مدت پروژه دوسال

تاریخ آغاز پروژه: سال ۱۳۸۵

تاریخ ختم پروژه :آخیر سال ۱۳۸٦

بودیجه : (۳,۰۷۸۰۰۰) دالر امریکای

هدف پروژه:

۱ـ تأمین افهام و تفهم بین دهاقین وکارمندان ترویج وزارت زراعت و آبیاری .
۲ـ انکشاف ظرفیت مامورین ترویج و انتقال خدمات زراعت به دهاقین .
۳ـ اعمار تعمیرات ادارات زراعت و تجهیزات دفاترآن بخاطر حضورکارمندان مسلکی جهت عرضه خدمات بهتر پروگرامهای زراعتی .

مقدمه :

سیستم ترویج افغانستان توسط یک تعداد شعبات تخنیکی زراعتی تقویه میگردد.متأسفانه این همه شعبات تخنیکی طوریکه شاید در شرایطی قرار ندارند تا معلومات امروز تکنالوژی ها ی جدید را برای دهاقین عرضه نمایند .
اکثریت (۲۱٦)یونت ترویجی که قبل ازجنگ فعالیت می نمود در دو دهه اخیر تخریب و ازبین رفته است در حال حاضر (۲٤۰) یونت ترویج از مجموع (۳۷۱) یونت با محدودیت زیاد فعالیت می نمایند این یونت ها نسبت ازبین رفتن زیربنا وتسهیلات ، محدودیت از تکنالوژی های پیشرفته خیلی ضعیف هستند که بتواند وظایف شان را انجام دهند. در صورت عدم موجودیت زیربنا تسهیلات ، نبود کادرهای تربیه شده ، فراهم آوری معلومات برای تقویت معلومات تخنیکی کارکنان ترویج ، نبودوسایل ترانسپورتی به سطح ولایات وولسوالی ها ، رابطه بین دهاقین وسیستم ترویج را ضعیف ساخته است .
پلان های مطروحه برای تأمین خدمات مؤثر زراعتی ، اعمار مجدد مراکز زراعی محلی وولایتی، بلند بردن ظرفیت کارکنان مخصوصاً کارمندان ترویج به سطح محل وولایات غرض تنظیم منابع ، برای تزئید و اصلاح محصولات زراعتی و دسترسی به مارکیت میباشد . این پروژه هدف ما را برآورده میسازد .

(c) ketabton.com: The Digital Library

دست آورد پروژه:

- به تعداد ۲۰ نفر از کارمندان ورزیده ، تریننگ داده شده که آنها به نوبه خود (٦۰۰) کارمندان را درتحت تربیه قرار داده اند و شعبات مختلف دیگر به سطح ولسوالی ها تحت تربیه قرار گرفته است .
- ۳٤ عراده پیکپ (Toyota Helix) تهیه گردیده است .
- در ۱۷ ولایت تعمیر های ۲۰ اطاقه اداری وترویجی اعمار و تجهیز گردیده است .

دست آورد ها به همکاری مؤسسات :

دست آورد های مؤسسه CYMMET (مرکز بین المللی اصلاح جو و گندم):

- مؤسسه مذکور جهت مطالعه و تحقیق بخاطر دریافت انواع گندم اصلاح شده پرحاصل و مقاوم درمقابل امراض تعداد ٤۰ تجربه انواع مختلف گندم را از کشور های ترکیه، ایران، مکسیکو و هند تهیه نموده و جهت مطالعات اگروایکالوژی در۷ ولایت کشور به همکاری ریاست تحقیقات زراعتی و تحت مطالعه وارزیابی قرار داده اند که انواع بارزآنها انتخاب گریده و شامل تجارب سال بعدی گردیده اند . مؤسسه مذکور به تعداد ۱٥ تجربه از انواعع مختلف جواری از کشور های مکسیکو ، هند و ایران تهیه نموده که جهت مطالعه در شرایط اقلیمی ومحیطی افغانستان در ۷ ولایت کشور تحت ازمایش قرار داده شده اند . انواع که درشرایط منطقه توافق خوب نشان داده شامل تجارب سال بعدی گردیده اند .
- ۹ نفر کارمندان تحقیقات به مکسیکو اعزام نموده اند .
- به تعداد ٤ تجربه از انواع جو درفارم دارالامان بذر گردیده است .

دست آورد ها به همکاری مؤسسهIFDC :

- مؤسسه مذکور به همکاری انستیتوت تحقیقات زراعتی در پیشبرد تجارب تحقیقاتی گندم وکود های کیمیاوی برای مدت سه سال جهت تطبیق تجارب مختلف کود کیمیاوی نایتروجن دار وفاسفیت دار بالای سه نوع گندم اصلاح شده صلح ۲۰۰۲ کابل ۲۰۰۰ وگندم اصلاح شده مروجه در ستیشن های تحقیقاتی (مرکز وولایات ،دارالامان کابل ، پوزه ایشان بغلان ، فارم مرکز کندز، فارم دهدادی بلخ ، فارم اردوخان هرات وفارم شیشم باغ ننگرهار) تحت اجرا قرار دارد .
- در بخش سبزیجات تجارب آبیاری قطره یی وپوشاندن زمین مربوطه توسط پلاستیک جهت حفظ وطوبت ، حرارت وکنترول گیاه هرزه را درفارم تحقیقاتی کابل تطبیق نموده است .
- دستگاه های هواشناسی ٦ مرکز عمده تحقیقاتی را قسماً تجهیز نموده است .

قسماً وسایل دفتری ٦ فارم تحقیقاتی را تهیه نموده است.

دست آوردها به همکاری دفتر همکاریهای دولت فرانسه :

- دفتر همکاری های دولت فرانسه یک تعداد تجارب تحقیقاتی را غرض معرفی انواع جدید در بخش های غله جات خاصتاً گندم انجام داده است که فعالیت های آن طورذیل ارائه میگردد.
- درکشت کمپاین خزانی ۲۰۰٦ – ۲۰۰۷(۱٥) ورایتی گندم نانی، گندم که شامل(۱۱) ورایتی گندم فرانسوی و(٤) ورایتی گندم محلی می باشد در ۸ فارم تحقیقاتی به همکاری مستقیم متخصصین تحقیقات درچهار هکتار بذر نموده اند .
- بذر قطعات مشاهداتی ۸ ورایتی گندم در فارم های تحقیقاتی مرکز وولایات .
- ارائیه ارقام نتایج تجارب تحقیقاتی بعد از تحلیل وتجزیه ارقام سالهای قبل به کمیته تائید انواع تخم های بذری .
- معرفی ۳ ورایتی نوع Guadaloup.Soisson. Andalonp جهت تکثیر به زارعین .
- بذر ٤٤ قطعات نمایشی زعفران در ساحه ٤٤ جریب زمین در ولایت میدان وردک ازطریق بخش زراعت سفارت فرانسه درکابل برای ٤٤ نفر دهاقین .
- بذر ٥ قطعه نمایشی زعفران در ساحه پنج جریب زمین در ولایت لوگر ازطریق همکاری بخش زراعت فرانسه به پنج نفر دهاقین صورت گرفته است.
- توزیع گندم های اصلاح شده بذری بنام صلح ، دایمی، غوری ۹٦، سوسند، اندرلوف غرض بذر به دهاقین صورت گرفته از طریق بخش زراعت کشور فرانسه به دهاقین ولایت میدان وردک .

(c) ketabton.com: The Digital Library

- ازطریق دفتر همکاری های دولتی فرانسه بمدیریت عمومی ترویج دو عراده موتر سایکل، یکعراده موتر پیکپ، یک پایه کمپیوتر مکمل الاسباب ، یک عدد ویدیوسی دی ، یکپایه جنراتور دوکیلوواته، ۲۰ متر فرش اطاق ، یک پایه TV ، یک پایه کمره عکاسی، شش پایه میزکار ، ۲۰ پایه چوکی ، چهار پایه الماری که به قیمت مجموعی ۲٦۷۹٤دالر امریکائی همچنان به تعداد ۱۰۰۰۰ ماهی به دریای پنجشیر.

احداث ٤٤ قوریه مثمر در ولایت میدان وردک.

دست آورد ها به همکاری مؤسسه FAO:

فعالیت های پروژه انکشاف ورایتی مؤسسه محترم FAOبا تشریک مساعی انستیتوت تحقیقات زراعتی .

- انجام و تطبیق ۱۲ تجربه شامل تجارب مقدماتی وپیشرفته انواع گندم و ۳ تجربه مشاهداتی تحت شرایط آبی وللمی در ستیشن های تحقیقاتی مرکزوولایات (بلخ ، هرات ، کندز، تخار، ننگرهار و بامیان).
- تطبیق تجربه مقدماتی انواع کچالو در فارم تحقیقاتی ملا غلام ولایت بامیان .
- بذر ۳۲ قطعه نمایش لبلبو در ساحه ۳۲ جریب زمین در ولایت بغلان ازطریق مؤسسه F.A.O برای ۳۲ نفر دهاقین لبلبو کار.
- از انواع مختلف جواری از کشور های مکسیکو، هندوایران تهیه نموده که جهت مطا لعه در شرایط اقلیمی و محیطی افغانستان در ۷ ولایت کشور تحت آزمایش قرار داده شده اند . انواع که در شرایط منطقه توافق خوب نشان داده شامل تجارب سال بعدی گردیده اند .
- ۹ نفر کارمندان تحقیقات به مکسیکو اعزام نموده اند .
- به تعداد ٤ تجربه ازانواع جو در فارم دارالامان بذر گردیده است .

دست آور دها به همکاری مؤسسه JICA:

بخاطر سکتور زراعت افغانستان تحقیقات جهت پیشرفت تکنالوژی زراعت ، احیای دوباره سهولت ها ووسایل غرض رشد تحقیقات زراعتی با مساعی مشترک مابین اداره همکاری های بین المللی (جایکا) و انستیتوت تحقیقات زراعتی وزارت زراعت و آبیاری همکار است.

- آماده ساختن امکانات ، تجهیزات ویک سیستم منظم معلوماتی برای تحقیقات زراعتی .
- تدویر ورکشاپ ها برای تجربه پلان ها وراه حل آن در سکتور تحقیقات.
- آماده ساختن پروگرام های تربیوی درجاپان و کشور های همسایه که تاحال ۱۸ نفربه کشور جاپان و ۷ نفربه کشور ایران سفرنموده است .
- ساختار ستراتیژی درازمدت وکوتاه مدت به همکاری انستیتوت تحقیقات.
- آماده ساختن تجهیزات برای فارم های بادام باغ ، قرغه ، دارالامان و گل خانه ها (گرین هاوس ها).
- نصب ومونتاژ مخابره کودان ، انترنیت ، و تهیه آموزش تکنالوژی جدید .
- انجام دادن تجارب مختلف ، انکشاف تکنالوژی در رشته های مختلف تحقیقاتی وراه حل مشکلات .

دست آورد ها به همکاری مؤسسه (GLOBAL) :

- اعمار۵ باب سردخانه به ظرفیت ۲۰ تن درولسوالی کشم ولایت بدخشان برای اعضای کوپراتیف های زراعتی .

دست آورده ها به همکاری مؤسسه (PADCO.USA):

- اعمار یک باب سردخانه به ارزش مبلغ ۱۳۰۰۰ افغانی در ولایت پکتیا به کوپراتیف زراعتی منگل آباد.

دست آورد ها به همکاری LFDC:

- احداث ۱۲۲ قطعه نمایشی گندم بذری اصلاح شده نوع مزار۹۹ وللمی در ولایات هرات ، بغلان، ننگرهار، کابل، کندزوبلخ ازطریق I.F.D.C.
- احداث ۲۰ قطعه نمایشی گندم از طریق مؤسسه I.F.D.C تحت نظر مامور ین درساحه ۲۰ جریب زمین بذر گردیده در ولایت کندز .

(c) ketabton.com: The Digital Library

دست آورد ها به همکاری مؤسسه GTZ:

- بذر ٥٠ قطعه نمایشی گل آفتاب پرست درساحه ٥٠ جریب زمین در مربوطات ولایت لغمان ازطریق مؤسسه G.T.Z.
- بذر ١٠٠ قطعه نمایشی گل آفتاب پرست درساحه یکصد جریب زمین در مربوطات ولسوالی های ولایت ننگرهار برای یکصد نفر دهاقین ازطریق مؤسسه .
- توزیع مقدار ١,٥ تن تخم گل آفتاب پرست درساحه ١٠٠ جریب زمین به دهاقین ولایت کنرها از طرف موسسه G.T.Zصورت گرفته است .
- ازطریق مؤسسه G.T.Z وشرکت شمشاد به تعداد ٩٠ قطعه نمایشی شرشم شـــرین نوع (هیولا) در شش ولسوالی ولایت ننگرهار در ساحه ٩٠ جریب زمین بذر گردیده است .
- ازطریق مؤسسهG.T.Z به تعداد ٥٠ قطعات نمایشی توت زمینی که ساحه هر قطعه آن نیم جریب بوده درپنج ولسوالی ولایت ننگرهار بذر گردیده است.

دست آورد ها به همکاری مؤسسه CRS:

- بذر ١٦٢ قطعه نمایشی پخته در ساحه ١٦٢ جریب زمین ازطریق مؤسسه C.R.Sدر ولایت هرات برای ١٦٢ نفر دهاقین پخته کار.
- بذر ٢٧ قطعه نمایشی بادام زمینی در ساحه ٢٧ جریب زمین ازطریق مؤسسه C.R.S درولایت هرات برای ٢٧ نفر دهاقین آنولا صورت گرفته است.
- توزیع مقدار ٤٠ کیلو گرام تخم بذری بادنجان رومی ومقدار ١٠ تن کودیوریا و ١٠ تن کود فاسفیت دارو ٨ لیتر ادویه زونون و ٤ لیتر ادویه دیسپرس و ٢ لیتر دانا بشکل قرضه به کوپراتیف ولسوالی کرخ ولایت هرات ازطرف مؤسسه C.R.S توزیع گردیده است .
- توزیع ٤٦١ کریت پلاستکی، چهار پایه ترازوی باسکو بدسترس کوپراتیف زراعتی گذره ازطرف مؤسسه C.R.S در ولایت هرات صورت گرفته است .
- ٦٠٠٠ هزار کریت پلاستکی و ٣٠٠٠ هزار کارتن جهت انتقال ا نگور برای زارعین در ٢١ قریه سرتان وجویان توزیع گردید ه است .
- احداث ٣٠ قطعه نمایشی کرم پیله در ساحه ٣٠ جریب زمین برای ٣٠ نفر دهقان در ٦ ولسوالی ولایت هرات .
- احداث ٢١ قطعه نمایشی تربوز در ساحه ٢١ جریب زمین برای ٢١ نفردهقان .

دست آورد ها به همکاری مؤسسه Nel:

- توزیع مقدار ٤٠ تن تخم بذری سانبین برای ٢٠٠٠ نفر دهاقین در ولایات لوگر، پروان ، کاپیسا، کندز، بغلان، هرات، میدان وردک، جوزجان ، سرپل، فاریاب ، بدخشان، بلخ، وکابل ازطرف مؤسسهN.E.I بمنظور توسعه ساحه کشت وتولید بیشتر بعد از تحقیق ازجانب ریاست تحقیقات زراعتی به اثر سعی و تلاش ریاست ترویج و آمریت نباتات صنعتی صورت گرفته است و نتایج قناعت بخش از تولید آن بدست آمده است .
- توزیع مقدار ٥ تن تخم بذری سانبین با مقدار ١٥٠ خریطه کود فاسفیت دار در ساحه ٣٠٠ جریب زمین به دهاقین ولایت کاپیسا ازطریق مؤسسه N.E.Iصورت گرفته است .

دست آورد ها به همکاری مؤسسه COAR:

- توزیع مقدار ٤٧ تن کود یوریا و ٤٧ تن کودفاسفیت دار برای زارعین ولایت کندز.

دست آورد ها به همکاری مؤسسه ECH:

- ازطریق مؤسسه همکار C.H.Eتوزیع مقدار٦٩،٦١ تن گندم بذری و مقدار ١٢ تن کود یوریا و مقدار ٦,٥تن کود D.A.P برای زارعین ولایت پروان توزیع گردیده است .
- ازطریق مؤسسه C.H.Aدر بخش احداث قوریه جات سیب ، زردالو ، بادام و احداث باغات میوه جات، خشک کردن زردالو، انگور، ترویج سانبین، توزیع کود کیمیاوی ، توزیع گندم بذری اصلاح شده زراعتی دهاقین ولایت کاپیسا را کمک نماید .

(c) ketabton.com: The Digital Library

دست آورد ها به همکاری مؤسسه DAI:

- ازطرف مؤسسه D.A.I درمربوطات ١٣ ولسوالی ولایت ننگرهار برای ٤٦٩١١ نفر دهاقین مقدار ١١٧٣ تن گندم اصلاح شده و مقدار ١١٧٣ تن کود دای امونیم فاسفیت ومقدار ٢٣٤٦ تن کود یوریا توزیع نموده است .
- ازطریق مؤسسه D.A.I به تعداد ٧٠٠٠ قطعه نمایشی سبزیجات مختلف النوع در مربوطات ولایت کندز احداث گردیده است.
- درسه ولایت کنر، لغمان و ننگرهار ٢٦٧٩ کیلومتر کانال ، جوی وکاریزها پاک کاری ، اصلاح ویا بازسازی گردیده است .
- درولایات ننگرهار، کنر، لغمان ونورستان ٤٩٦ کیلو متر سرک ها ی محل را درمناطق کشت کوکنار بازسازی نموده است .
- در اثر بازسازی زیربناهای آب رسانی در ولایات کنر، لغمان و ننگرهار ١٣٤٠٥٥ هکتار زمین تحت آبیاری مؤثر قرار گرفته است .
- درولایات ننگرهار و لغمان طی سه سال گذشته ١٩,٤٩٧,٥٩٨ دالردر پروگرام کار دربرابر پول به مردم پرداخته شد ه است .
- طی سه سال گذشته بیش از ٥,٣٧٩,٢٥٩ روز کاری برای کارگران محل ایجاد گردیده است.
- ١٠٨٢٢٤ تن دهقان در ساحات مختلف زراعتی تربیت دیده اند .
- طی دو سال آخر ٢٠٦,٦٠٧ دهقان در سه ولایت، ننگرهار، لغمان وکنر تخم اصلاح شده و کود کیمیاوی بدست آورده اند .

دست آورد ها به همکاری مؤسسه ICARDA:

- بذر ٤٩ قطعه نمایشی کچالو نوع KMC در٩ ولسوالی ولایت ننگرهار به دهاقین کچالو کار صورت گرفته است.
- بذر ٢٠ قطعه نمایشی شالی ، ٢٠ قطعه نمایشی گندم اصلاح شده بذری للمی ٢ وبه تعداد ٢٣ قطعه نمایشی ماش و بتعداد ١٤ قطعه نمایشی کچالو در ساحه زمین های دهاقین ولایت کندز صورت گرفته است.

دست آورد ها به همکاری تیم بازسازی ولایتی PRT:

- ازطریق مؤسسه P.R.T درکشت کمپاین خزانی سال جاری مقدار ٢٠ تن گندم بذری اصلاح شده نوع گل ٩٦ با مقدار ٢٨ تن کود یوریا ومقدار١٤,٥ تن کود فاسفیت دار به دهاقین در ولایت پکتیا مساعدت گردیده است .
- ازطریق مؤسسه P.R.T توزیع مقدار ٣٠ تن تخم جواری اصلاح شده در ٨ ولسوالی برای زارعین ولایت پکتیکا صورت گرفته است .
- اعمار دو یونت ترویجی در ولسوالی های برکی برک ومرکز ولایت لوگر .
- توزیع مقدار ٣,٣٠٠ کیلو گرام تخم بادنجان سیاه، مقدار ١٦،٥ کیلو گرام بادرنگ مقدار ١٦,٥ کیلو گرام تخم تربوز طور رایگان بدهاقین ولایت فراه مساعدت شده است .

دست آورد ها به همکاری مؤسسه GLOBAL HOP:

- ازطریق مؤسسه گلوبل : آموزش ١٨ نفر دهاقین ولایت کابل دومراتب بمدت٣ ماه انجام گردیده است.
- توزیع مقدار یکصد کیلو گرام پیاز زعفران به دهاقین در ولسوالی یک ولنگ ولایت بامیان طور امتحانی ازطریق مؤسسه (گلوبل هوپ) به اثر سعی و تلاش کارمندان ترویجی وریاست ترویج صورت گرفته .
- احداث ١٢ قطعه نمایشی قلمه چنار های خارجی در ١٢جریب زمین در ولایت پکتیا صورت گرفته است .

دست آورد ها به همکاری مؤسسه MADERA:

- ترمیم اساسی دوباب تعمیریونت های ترویجی ولسوالی علی شنگ و قرغی ولایت لغمان صـــــورت

(c) ketabton.com: The Digital Library

گـــــــرفته .

دست آورد ها به همکاری مؤسسه زوا:

- توزیع مقدار ٥ تن تخم بذری اصلاح شده، ١٢ تن کود کیمیاوی، توزیع ٢٥٠ اصله نهال زینتی، توزیع مقدار ٦تن کچالو تخمی برای ٤٠ نفردهاقین بی بضاعت ولایت لوگر طوری رایگان صورت گرفت.
- احداث ٣قطعه نمایشی انگور و ١٤٠ قطعه نمایشی سبزیجات توسط مؤسسه زوا به دهاقین ولایت میدان وردک صورت گرفته است .

دست آورد ها به همکاری مؤسسه بلجیم :

- آموزش ٢٧ تن باغداران درمورد احداث قوریه جات و باغداری .
- توزیع یک پایه محلول پاش، یک عدد چاقو پیوند و یک عدداره شاخه بری برای ٢٧ نفر باغداران ولسوالی میربچه کوت ولایت کابل.
- احداث ١٠ قطعه نمایشی کچالو در ولایت پروان صورت گرفته است .
- تدویر کورس تربیوی باغداری برای ٦٢ نفر باغدار ولسوالی میربچه کوت ولایت کابل صورت گرفته و درختم کورس برای آنها بتعداد ٦٢ پایه محلول پاش و ٦٢ عدد اره شاخه بری به آنها توزیع گردید.

برنامه ارتقاً ظرفیت :

برای تحقق و تطبیق هفت برنامه انکشافی سکتور زراعت، بلندبردن و انکشاف ظرفیت ها درسطح مرکز، ولایات ومردم یکی از اهداف پیشبینی شده این پروگرام بوده که فرصت های زیادی در تطبیق این پروگرام وجود داشته واکثریت پروژه اعم از بودجه اصلی و خارجی در این بخش را شامل ساخته اند وباید تذکر داد که تا هنوز برای تطبیق این برنامه و ارتقای ظرفیت دراین سکتور هماهنگی کامل بوجود نیامده وتکرار و عدم هماهنگی ازمؤثریت برنامه میکاهد، وبه نتیجه مورد نظر دست نمیابد .

اهداف:

- تحکیم نهاد ها در سطح مرکز، ولایات وولسوالی ها .
- بلند بردن ظرفیت منابع بشری وزارت زراعت .
- بهبود دادن وزارت جهت دستیابی به تکنالوژی جدید معلوماتی.
- هماهنگی داخلی وزارت ، بین الوزارتی، همکاری همرای منابع تمویل کننده، ارگان های غیر دولتی وسکتور های خصوصی .
- بررسی وارزیابی ماستر پلان ملی زراعتی .

فعالیت های که تاکنون برای ارتقای ظرفیت سکتور زراعت صورت گرفته شامل اجزای ذیل میباشد :

١- دست آورد ها درقسمت ارتقای ظرفیت منابع بشری:

درقسمت ریفورم و اصلاحات :

ازشروع تاکنون جمعاً به تعداد (١٢٦٤) تن کارمند در مرکز وزارت وبه تعداد (١٦٢٩) تن کارمند در ادارات زراعت ولایات تحت پروسه PRRاز طریق رقابت آزاد قرار گرفته اند .

دراین پروسه طی سال ١٣٨٦ به تعداد ٢٧٣ نفر به ریاست های مرکزی ازطریق رقابت آزاد تعیین گردیده که به تعداد ٥٩ نفر آنها عالی رتبه بوده که ازطریق کمیسیون محترم مستقل اصلاحات ادا ری و خدمات ملکی به اساس رقابت آزاد و منظوری مقام محترم ریاست جمهوری به شعبات مربوطه شان معرفی گردیده اند و همچنان به تعداد ٢١٤ نفر درپست های پائین رتبه بوده(رتبه سوم الی هشتم) که از طریق کمیته تعیینات مرکز وزارت به اساس رقابت آزاد تعیین و بعد از منظوری مقام محترم وزارت ذریعه فورمه های پ ٢ به شعبات مربوطه معرفی گردیده اند .

این پروسه در ولایات نیز به مراحل نهای نزدیک است که ارقام و احصائیه آن در جداول نشان داده شده است .

درمجموع کارمندانیکه تحت پروسه (PRR) طی سال١٣٨٦ در ولایات قرار گرفته اند به تعداد(١٥٣٩) تن کارمند بوده که درپست های رتبه سه الی رتبه هشت از طریق رقابت آزاد بعد از اخذ منظـــوری مقـام

(c) ketabton.com: The Digital Library

وزارت فورمه های پ ۲ و اسناد مقدماتی شان ترتیب و به مرجع مربوطه معرفی شده اند .
لست اسناد تقنینی که غرض طی مراحل نهائی به اداره امور شورای محترم وزیران ارسال گردیده است .

۱- نام اسناد تقنینی:

قانون تخم های اصلاح شده بذری ۲- قانون علفچرها ۳- قانو تنظیم امور زمینداری ٤- قانون کنترول کیفیت ومواد غذائی ٥- قانون جنگلات ٦- قا نون ابقای حیات وحش ۷- قانون تنظیم و بهره برداری نباتات طبی ۸- قانون خدمات قرانطین ۹- قانون مالداری ۱۰- قانون سکتور خصوصی ۱۱- مسوده قانون خدمات وترنری وصحت حیوانی ۱۲- مسوده قانون کوپراتیف های جمهوری اسلامی افغانستان ۱۳- قانون حفاظه نباتات ۱٤- مقرره توزیع نمرات زمین رهایشی برای کارمندان ملکی و نظامی ۱٥- مقرره مؤسسه انستیتوت تحقیقات زراعتی و کادر علمی ۱٦- مقرره لبنیات ۱۷- مقرره حمایت از حیوانات اهلی ووحشی ۱۸- مقرره سکتور خصوصی ۱۹- مقرره سیستم ساحات حفاظت شده در افغانستان ۲۰- مقرره توزیع و استعمال ادویه ضد آفات و امراض نباتی ۲۱- مقرره کنترول کیفیت ۲۲- مسوده مقرره ذخایر احتیاطی ستراتیژیک غله جات گندم در کشور ۲۳- مقرره تحفظ جبه زار ها ۲٤- مقرره استفاده آب در زراعت ۲٥- مقرره عمران وآبادی زمین های بکروبایر ۲٦- مقرره منع استفاده از زمینهای زراعتی به مقاصد غیر زراعتی ۲۷- اساسنامه کوپراتیفهای ابتدائی زراعتی ۲۸- اساسنامه کوپراتیفهای ثانوی زراعتی ۲۹- اساسنامه انجمن انکشاف باغداران در افغانستان ۳۰- اساسنامه شرکت سهامی نمایشگاه های زراعتی ۳۱- اساسنامه اتحادیه ملی (مرکزی) کوپراتیف های زراعتی، مالداری و آبیاری ۳۲- اساسنامه مرغداری ۳۳- اساسنامه مؤسسه ملی کریدت زراعتی افغانستان ۳٤- اساسنامه اتحادیه وترنران افغانستان ۳٥- تعدیل ماده (٦۹) قانون تنظیم امور زمینداری .

۲- پروژه- RIMU:

ساختارتشکیلاتی (RIMU) توسط مشاورین وزارت ترتیب و تنظیم گردیده و بودجه آن مبلغ $۱۷۰۰۰۰۰ یک ملیون و هفت صد هزار دالر میباشد که برای سال ۱۳۸۷ منظور شده است.

پروژه دیتابس احصائیه زراعتی:

با تطبیق پروژه متذکره (ایجاد دیتابس) برعلاوه جوابگوی ارقام مورد نیازموجود وزارت زراعت ، آبیاری و مالداری بوده ، بلکه زمینه انکشاف بیشتر برای اعمار سیستم در آینده را نیز مهیا میسازد . ماستر پلان زراعتی و ستراتیژی زراعتی کشور بالای جمع آوری ارقام توسط ادارات ذیربط درساحات مربوط شان تأکید نموده است .

قابل یاد آوری است که عموماً سروی ها به شکل سروی نمونویی یا(Sampling Snrvey) وسروی کامل یا(Census) میباشد .

همکاری هایUSAID :

پروژه های تمویل شده ازجانب اداره انکشاف بین المللی ایالات متحده امریکا در چوکات وزارت زراعت، آبیاری ومالداری که با وزارت راپور فعالیت های خویش را شریک میسازند حسب آتی میباشند:

۱- پروژه ASAP یا تسریع برنامه زراعت پایدار که در کابل موقعیت دارد و از ولایت بلخ و هرات ۱۸ ولایت را زیر پوشش قرار میدهد .
۲- پروژه ALP SOUTHکه در ولایات هلمند ، قندهار، زابل و ارزگان فعالیت می نماید .
۳- پروژه ALP NORTH که در ولایت بدخشان فعالیت می نمایند .
٤- پروژه ALP EAST که در ننگرهار فعالیت مینماید .

(c) ketabton.com: The Digital Library

راپور مالی سال ١٣٨٦ :

بودجه وزارت زراعت ، آبیاری و مالداری مبلغ ٤٥,٩٣ ملیون دالر امریکایی در سال مالی ١٣٨٦ برای٣١ پروژه اختصاص گردیده بود .

کود نمبر	عنوان پروژه	بودجه
AFG ٠٥٧٩٩٠١	انکشاف ماستر پلان	٢٦٤٠٠٠٠
AFG ٠٥٨٠٠٠١	ادامه انکشاف یک احصائیه زراعتی	٢٥٥٠٠٠٠
AFG ٠٦١٩٠٠١	ارتقای ظرفیت واعمار ریاست های ولایتی ترویج وزارت زراعت	٣٠٧٨٠٠٠
AFG ٠٦٣٩٠٠١	احیا وحفاظت جنگلات پسته در ولایت بادغیس ودیگر ولایات	١٤٢٠٠٠٠
AFG ٠٦٣٩٤٠١	تکثیر وتولید تخم های اصلاح شده بذری گندم	٥١٨٠٠٠٠
AFG ٠٦٤٠١٠١	اعمار دوباب تعمیر در مرکز وزارت	١١٠٠٠٠٠
AFG ٠٦٧٧٦٠١	پروژه عاجل باغداری	٨٥٠٠٠٠٠
AFG ٠٦٨٨٠٠١	پروژه عاجل کنترول حشرات امراض وآفات زراعتی درهشت ولایت	٣٩٧٠٠٠
AFG ٠٦٩٥٧٠١	جلوگیری از انفلونزای پرنده گان	٣٠٠٠٠٠٠
AFG ٠٦٩٨٢٠١	معرفی باغداری وجنگلات در ولایت ننگرهار	١٢٠٨٠٠٠
AFG ٠٧٠١٩٠١	ایجاد گلخانه ها	١٤٤٥٠٠٠
AFG ٠٧٠٢٣٠١	کلنیک های سیار حیوانی	٨٢٠٠٠٠
AFG ٠٧٠٧٩٠١	تأسیس استیشن های کنترول آتش سوزی جنگلات در ولایات لغمان وننگرهار	٦٩٩٠٠٠
AFG ٠٧٠٨٧٠١	ترمیم واحیا تعمیرات باقی مانده وزارت زراعت	٤١٤٠٠٠
AFG ٠٧٠٨٨٠١	مرکز تحقیقاتی گلخانه	١٠٠٠٠٠
AFG ٠٧٣٦٠٠١	پروژه عاجل مالداری	٤٠٠٠٠٠٠
AFG ٠٧٣٦٢٠١	پروژه اضطراری زراعتی	٣٠٠٠٠٠٠
AFG ٠٤٦٥٩٠١	پروژه محصولات زراعتی سنتی افغان	١١٠٠٠٠٠
AFG ٠٧٢٥٦٠١	پروژه زنبور عسل (سرحدی)	١٢٢٠٠٠
AFG ٠٦١٦٥٠١	استحکام دریای آمو	١٥٣٠٠٠
AFG ٠٧٢٥٨٠١	ایجاد قوریه درختان مثمر (پروژه سرحدی)	١٢٢٠٠٠
AFG ٠٦٣٢٤٠١	ترمیم دفاتر مرکزی وزارت	١١٠٠٠٠
AFG ٠٦٩٨٠٠١	بازسازی صنعت کرم ابریشم درافغانستان	٥٠٧٠٠٠
AFG ٠٧٢٦١٠١	اعمار کتاره فارم باغ بالا	١٢٠٠٠٠
AFG ٠٦٩٨١٠١	احیا وانکشاف صنعت زنبور عسل درهشت ولایت افغانستان	٦٥٥٠٠٠
AFG ٠٧٠٢٠٠١	پروژه منازعات زمین	٣٣٠٠٠٠
AFG ٠٧٠٢٥٠١	تهیه خوراکه حیوانی	٢٥٩٠٠٠٠
AFG ٠٧٠٨٥٠١	لابراتوار حفاظه نبات	٥٠٠٠٠
AFG ٠٧٠٨٦٠١	قوریه جنگلات سرسبزی	٢٠٢٤٠
AFG ٠٧٢٨٢٠٤	پروژه های کوچک انکشافی درسرحدات	٣٠٠٠٠٠
AFG ٠٧٥٩٩٠١	گروپ پالیسی وعمل (پاک) وزارت زراعت	٢٠٠٠٠٠
	مجموع ٣١ پروژه انکشافی	٤٥٩٣٠٢٤٠

(c) ketabton.com: The Digital Library

گزارش وضعیت فعلی بودجه سال مالی ١٣٨٦:

شماره	تفصیل بودجه	به ملیون دالر
١	مجموع بودجه	٤٥,٩٣
٢	مجموع قرارداد امضأ شده	٣٦,٧٧
٣	مجموع مصرف قطعی	٢٤,٤٤

شماره	تفصیل بودجه	فیصدی پیشرفت
١	فیصدی قرار دادهای امضا شده	%٨٠
٢	فیصدی مصرف بودجه	%٥٣,٢٠

یاد داشت:

ازبین مجموعه بودجه ٤٥,٩٣ ملیون دالر امریکایی وزارت مالیه، در رابطه به پروگرام انفلونزای پرنده گان فقط برای تداوی وقوعات عاجل شیوع آن تخصیص استفاده خواهد گردید که مجموع بودجه درسال ١٣٨٦ مبلغ ٣,٠٠ ملیون دالر امریکایی اختصاص یافته است که ازآن جمله مبلغ ٠,٦٤ ملیون دالر امریکایی قرارداد آن جهت تهیه وتدارک ادویه و واکسین امضاء گردیده متباقی بودجه آن جهت کنترول وقوع امراض پرنده گان میباشد. بنأ مجموع تخصیص ٤٥,٩٣ ملیون دالر امریکایی به ٤٣,٥٧ ملیون دالر امریکایی تنزیل خواهد یافت. و فیصدی مصارف بودجه به ٥٦,٠٩ فیصد افزایش مییابد.

اجرای خدمات مالی وحسابی:

- تشکیل سال ١٣٨٦ وزارت زراعت، آبیاری ومالداری با کمیت ٤٨٨٦ نفر کارمند و ٤٧١٤ نفر اجیر مطابق به نیازمندیهای ریاست های مرکزی و ولایتی ترتیب وبعد از اخذ منظوری به ریاست های محترم مرکزی و ولایتی اخبار شد.
- دیتابس اجرای معاشات در ریاست مالی وحسابی ایجاد گردیده است که ٨٨ فیصد کارمندان وزارت از طریق سیستم دیتابیس معاشات شانرا اخذ مینماید.
- درسال های گذشته دوتشکیل بنام PRR وعادی در وزارت وجود داشت که مشکل را در اخذ منظوری تشکیل سالانه بوجود میآورد، که این مشکل در سال ١٣٨٦ حل گردیده وتشکیل وزارت به یک تشکیل واحد مبدل گردیده است.

جدول بودجه عادی ومصارف سال ١٣٨٦ وزارت زراعت، آبیاری ومالداری:

کود	بودجه منظور شده	مصارف مرکزی	مصارف ولایتی	مجموع مصارف	باقیمانده
٢١	٥١٦٦٧٤٢٦٥	٢٠١١٠٥٠٠١	٢٤٩٢٢٣٠٠٣	٤٥٠٣٢٨٠٠٤	٦٦٣٤٦٢٦١
٢٢	١٣٣٤٤٥٥٤٠	٦٥٠٩٧٨٦٧	٣٨٢٣٦٧٨١	١٠٣٣٣٤٦٤٨	٣٠١١٠٨٩٢
٢٥	١٣٣٢٦٠٠٠	١٠٨٦٣٠٧٧	١٧٥٠٠٠	١١٠٣٨٠٧٧	٢٢٨٧٩٢٣
مجموع	٦٦٣٤٤٥٨٠٥	٢٧٧٠٦٥٩٤٥	٢٨٧٦٣٤٧٨٤	٥٦٤٧٠٠٧٢٩	٩٨٧٤٥٠٧٦

(c) ketabton.com: The Digital Library

جدول عواید وزارت زراعت آبیاری ومالداری:

عنوان	عواید پیشبینی شده	عواید جمع آوری شده	تفاوت
مرکزی	٩٣٩٢٠١٧	٨٣٤٧٢٠٠٦	١٠٤٤٨١١
ولایتی	٧٢٨٦٤٢٤٧	٦٨٤٦٥٨٦٣	٤٣٩٨٣٨٤
مجموع	٨٢٢٥٦٢٦٤	٧٦٨١٣٠٦٩	٥٤٤٣١٩٥

مشکلات وچالش ها:

- سیستم مالی طولانی و مغلق.
- عدم مهیا بودن به موقع بودجه برای تطبیق به موقع.
- عدم دیزاین مناسب پروژه به اساس فصل.
- عدم ظرفیت کافی درقسمت مسایل مالی وتدارکاتی.
- موجودیت سیستم تدارکاتی طولانی وپیچیده.

ضمیمه های مربوطه برنامه مصؤنیت غذایی

جدول ١: تولید ومصرف غله (تن ٠٠٠)

نبات	نیازمندی					تولید داخلی	مازاد/ کمبود غله
	مواد غذایی	تخم بذری	تغذیه	ضایعات	مجموعه		
گندم آبی		١٨٧	--	٤٣٢		٢,٨٧٨	
گندم للمی		١١٦	--	٢٤١		١,٦٠٦	
انواع گندم	٣,٩٤١	٣٠٣	٠	٦٧٣	٤,٩١٧	٤,٤٨٤	-٤٣٣
برنج پاک	٤١٩	١٨	٠	٢٦	٤٦٣	٣٧٠	-٩٣
جواری	٤٩	٨	٢٤٩	٥٤	٣٦٠	٣٦٠	٠
جو	٢٥	٢٦	٢٦٣	٥٦	٣٧٠	٣٧٠	٠
مجموع	٤,٤٣٤	٣٥٥	٥١٢	٨٠٩	٦,١١٠	٥,٥٨٤	-٥٢٦

منبع: راپور پیشبینی وضع زراعت توسط وزارت زراعت، آبیاری ومالداری ١٣٨٦

جدول ٢: ساحه وتولید نباتات مختلف طی سال ١٣٨٦

شماره	انواع نباتات	ساحه تحت بذر (هزارهکتار)	تولید نا خالص	
١	گندم	٢٤٦٦	٤,٤٨٤	ملیون تن
٢	برنج	١٧٠	٤٠٠	هزار تن
٣	جواری	١٣٧	٣٦٠	هزار تن
٤	جو	٢٣٦	٣٧٠	هزار تن
٥	زرع حبوبات	٥٠	٥٩	هزار تن
٦	نباتات صنعتی	٨٤,٥	١٥٦,٥	هزار تن
٧	نباتات تیلی	٤٩	٦٠	هزار تن
٨	سبزیجات وفالیزکار	١٠٥	٦٧٠	هزار تن
٩	میوه جات	١٠٥	٧٢٠	هزار تن
١٠	شبدر ورشقه	١٢٠	هزار هکتار طی سال جاری رفع حاصل گردیده	

(c) ketabton.com: The Digital Library

جدول ۳: ساحه تولید گندم آبی وللمی به تفکیک ولایات وزون های کشور

زون	گندم آبی			گندم للمی			مجموعهٔ گندم		
ولایت	ساحه	حاصل	تولید	ساحه	حاصل	تولید	ساحه	حاصل	تولید
	هکتار	تن/هکتار	تن	هکتار	تن/هکتار	تن	هکتار	تن/هکتار	تن
شمال	۲۲۰	۲,۶۱	۵۷۵	۷۱۰	۱,۱۱	۷۸۶	۹۳۰	۱,۴۶	۱,۳۶۱
فاریاب	۴۲	۲,۶۲	۱۱۰	۱۹۰	۱,۲۰	۲۲۸	۲۳۲	۱,۴۶	۳۳۸
جوزجان	۵۰	۲,۶۲	۱۳۱	۱۱۰	۱,۱۰	۱۲۱	۱۶۰	۱,۵۸	۲۵۲
سرپل	۲۵	۲,۶۲	۶۶	۱۲۰	۱,۱۰	۱۳۲	۱۴۵	۱,۳۷	۱۹۸
بلخ	۸۷	۲,۶۲	۲۲۸	۱۶۰	۱,۰۵	۱۶۸	۲۴۷	۱,۶۰	۳۹۶
سمنگان	۱۶	۲,۵۰	۴۰	۱۳۰	۱,۰۵	۱۳۷	۱۴۶	۱,۲۱	۱۷۷
شمالشرق	۲۲۰	۲,۶۴	۵۸۱	۳۵۲	۱,۲۳	۴۳۲	۵۷۲	۱,۷۷	۱,۰۱۳
بغلان	۵۴	۲,۸۰	۱۵۱	۸۰	۱,۲۵	۱۰۰	۱۳۴	۱,۸۷	۲۵۱
کندز	۹۱	۲,۶۰	۲۳۷	۲۲	۱,۲۰	۲۶	۱۱۳	۲,۳۳	۲۶۳
تخار	۵۰	۲,۶۰	۱۳۰	۱۴۰	۱,۲۰	۱۶۸	۱۹۰	۱,۵۷	۲۹۸
بدخشان	۲۵	۲,۵۰	۶۳	۱۱۰	۱,۲۵	۱۳۸	۱۳۵	۱,۴۹	۲۰۱
غرب	۱۴۴	۲,۶۵	۳۸۱	۲۴۰	۱,۲۴	۲۹۸	۳۸۴	۱,۷۷	۶۷۹
هرات	۹۷	۲,۶۲	۲۵۴	۱۴۰	۱,۲۰	۱۶۸	۲۳۷	۱,۷۸	۴۲۲
فراه	۲۴	۲,۶۲	۶۳				۲۴	۲,۶۳	۶۳
بادغیس	۲۳	۲,۸۰	۶۴	۱۰۰	۱,۳۰	۱۳۰	۱۲۳	۱,۵۸	۱۹۴
مرکزی	۳۵	۲,۴۰	۸۴	۴۸	۰,۹۰	۴۳	۸۳	۱,۵۳	۱۲۷
غرب									
غور	۲۲	۲,۵۰	۵۵	۴۰	۰,۸۸	۳۵	۶۲	۱,۴۵	۹۰
بامیان	۱۳	۲,۲۰	۲۹	۸	۱,۰۵	۸	۲۱	۱,۷۶	۳۷
مرکزی	۱۱۱	۲,۸۶	۳۱۸	۱۵	۱,۲۷	۱۹	۱۲۶	۲,۶۷	۳۳۷
کابل	۲۱	۲,۸۰	۵۹	۱	۱,۰۵	۱	۲۲	۲,۷۳	۶۰
پروان	۲۳	۲,۶۰	۶۰	۳	۱,۳۳	۴	۲۶	۲,۴۶	۶۴
پنجشیر	۶	۲,۶۰	۱۶	۲	۱,۳۳	۳	۸	۲,۳۸	۱۹
کاپیسا	۹	۳,۰۰	۲۷				۹	۳,۰۰	۲۷
لوگر	۲۶	۳,۰۰	۷۸	۸	۱,۲۰	۱۰	۳۴	۲,۵۹	۸۸
وردک	۲۶	۳,۰۰	۷۸	۱	۱,۵	۱	۲۷	۲,۹۳	۷۹
جنوب	۹۸	۲,۵۹	۲۵۴	۵	۱,۰۰	۵	۱۰۳	۲,۵۱	۲۵۹
پکتیا	۱۷	۳,۰۰	۵۱	۱	۱,۵	۱	۱۸	۲,۸۹	۵۲
پکتیکا	۱۵	۲,۵۰	۳۸	۲	۱,۰۵	۲	۱۷	۲,۳۵	۴۰
خوست	۱۲	۲,۵۰	۳۰				۱۲	۲,۵۰	۳۰
غزنی	۵۴	۲,۵۰	۱۳۵	۲	۰,۸۸	۲	۵۶	۲,۴۵	۱۳۷
شرق	۷۲	۲,۶۳	۱۸۹	۱۰	۰,۹۰	۹	۸۲	۲,۴۱	۱۹۸
ننگرهار	۵۰	۲,۶۲	۱۳۱	۸	۰,۸۸	۷	۵۸	۲,۳۸	۱۳۸
لغمان	۱۳	۲,۶۲	۳۴	۱	۰,۸۸	۱	۱۴	۲,۵۰	۳۵
کنرها	۸	۲,۶۲	۲۱				۸	۲,۶۳	۲۱
نورستان	۱	۲,۵۰	۳	۱	۰,۸۸	۱	۲	۲,۰۰	۴
جنوبغرب	۱۷۱	۲,۹۰	۴۹۶	۱۵	۰,۹۳	۱۴	۱۸۶	۲,۷۴	۵۱۰

(c) ketabton.com: The Digital Library

کندهار	٣٨	٣,٠٠	١١٤	١	٠,٨٨	١	٣٩	٢,٩٥	١١٥
هلمند	٧٥	٣,٠٠	٢٢٥				٧٥	٣,٠٠	٢٢٥
زابل	١٢	٣,٠٠	٣٦	١	٠,٨٨	١	١٣	٢,٨٥	٣٧
نیمروز	١٤	٢,٦٢	٣٧	١	٠,٨٨	١	١٥	٢,٥٣	٣٨
ارزگان	٢٧	٢,٦٢	٧١	٢	١,٠٥	٢	٢٩	٢,٥٢	٧٣٠
دایکندی	٥	٢,٦٢	١٣	١٠	٠,٨٨	٩	١٥	١,٤٧	٢٢
مجموعه	**١,٠٧١**	**٢,٦٩**	**٢,٨٧٨**	**١,٣٩٥**	**١,١٥**	**١,٦٠٦**	**٢,٤٦٦**	**١,٨٢**	**٤,٤٨٤**

جدول٤: ذیل مبین پلان وتوزیع تخمهای اصلاح شده بذری طی سالجاری درسطح کشور میباشد.

شماره	ولایات	پلان/ تن	نطبیق/تن
١	ننگرهار	٣٨٧	٢٧١,٨٥
٢	لغمان	٢٥٢	١٢٧,٣٥
٣	کنرها	٥٢	٥٢
٤	هرات	٢٥٤	٢٥٤
٥	بادغیس	١٠٨	١٠٨
٦	غور	٤	٤
٧	نیمروز	١٢	١٢
٨	فراه	١١	١١
٩	بلخ	٢٨٥	٣٠٩,٧٥
١٠	جوزجان	٣٠	٣٥
١١	سرپل	٢٨٦	٢٣٤,٣٥
١٢	فاریاب	٩٤٦	٧٦١
١٣	پکتیا	١١٦	٦٥
١٤	پکتیکا	٤١	٠
١٥	خوست	٥٢	٤٠
١٦	کندهار	٤٠١	٤٠٠
١٧	هلمند	٣٧٧	٣٤٦
١٨	بامیان	١٣٧	٠
١٩	دایکندی	٨٤	٨٤
٢٠	کندز	٢٥٧	١١٩,٥٨
٢١	بغلان	٢٣٠	٢٣١
٢٢	سمنگان	٨٥	٨٥
٢٣	تخار	٣٩٤	٣٨٦
٢٤	بدخشان	١١٧٣	٧٧٩,٣٩
٢٥	کابل	١٢٩	٦٣,٣٤
٢٦	پروان	٢٠٤	٨٠
٢٧	کاپیسا	٧٠٥	٣٥١
٢٨	میدان وردک	٣٠٢	٠
٢٩	لوگر	١٠١	١٠١
٣٠	غزنی	١٢٧	٨٠
٣١	زابل	٠	٠

(c) ketabton.com: The Digital Library

۳۲	ارزگان	۰	۰
۳۳	نورستان	۰	۰
۳٤	پنجشیر	۰	۱۰
	مجموع	**۷۵٤۲**	**۵٤۰۱,۷**

جدول ۵: تقسیمات اراضی زراعتی کشور

شماره	شاخص ها	ساحه به هزار هکتار
۱	ساحه علفچر ها	۳۰۰۰۰
۲	ساحه جنگلات	۱۷۰۰
۳	ساحه قابل کشت	۷۹۱۰
٤	مجموع ساحه اراضی زراعتی	۳۹٦۱۰
۵	ساحه تحت کشت	۳۷٤٦
٦	ساحه نباتات موقتی	۳۵۳۱
۷	ساحه نباتات دایمی	۱۱٦
۸	ساحه آبی	۲۲۵۲
۹	ساحه للمی	۱۳۹۵

جدول ٦: تولید وتکثیر کتگوری های تخمهای مطمئن اصلاح شده بذری ۱۳۸۵- ۱۳۸٦

شماره	انوع تخمهای بذری گندم	مقدار حاصل بدست آمده درسال ۱۳۸۵	ساحه بذر به هکتار	حاصل که در سال ۱۳۸٦ بدست آمده	کته گوری گندم بذری بدست آمده
۱	مادری	۱۸,٤٦۹	۱۸٤,٦۹	۳۲۱ تن	بنیادی
۲	بنیادی	۳۷۸,۳٦۸	۳۰۲۷	۱۰۰۰۰ تن	تصدیق شده
۳	تصدیق شده	۳٤۲۳	۳٦۱۵۳	۱۰۸٤۵۹ تن	QDS

جدول ۷: راپور سال ۱۳۸٦ ریاست حفاظه نباتات وقرانطین به سطح مرکز و ولایات

شماره	شاخص ها	واحد مقیاس	اجراات حقیقی سال ۱۳۸٦
۱	مجادله علیه مورپتدار	هزار اصله	۵۳۵۰
۲	مجادله علیه امراض و آفات تاکها	هزار اصله	۸۸۵٦
	مجموعه به ملیون		**۱٤۲۰٦**
۳	مجادله علیه مگس خربوزه	هزار هکتار	۱۰۲
٤	مجادله علیه ملخ ها	هزار هکتار	۹۲
۵	مجادله علیه کرم ریشه خور علفچر ها	هزار هکتار	۹٤
٦	مجادله علیه کفشک گندم	هزار هکتار	۵۱
۷	مجادله علیه قانغوزک کچالو	هزار هکتار	۳۱,٤
۸	مجادله علیه آفات وامراض سبزیجات	هزار هکتار	٦۵
۹	مجادله علیه آفات وامراض نباتات صنعتی	هزار هکتار	۸۹,۹
۱۰	مجادله علیه موش ها	هزار هکتار	۵۱
	مجموعه به ملیون		**۵۷٦,۳**
۱۱	مجادله علیه آفات گدام ها	هزار مترمکعب	٦۹۲٤
۱۲	تداوی بذری تخمیانه جات	تن	۲۲۳۵

(c) ketabton.com: The Digital Library

جدول توحیدی ساحات مجادله شده از آفات وبائی طی سال ۱۳۸٦:

شماره	شاخص ها	ساحات مجادله شده	واحد مقیاس	ولایات
۱	مجادله علیه ملخ های مراکشی	۹٤۰۰۰	هکتار	۹
۲	مجادله علیه کفشک گندم	٤۱۰۰۰	هکتار	٤
۳	مجادله علیه قانغوزک کچالو	۳۱۰۰۰	هکتار	٤
٤	مجادله علیه مور پتدار	۵۳۵۰۰۰	اصله	۱٤
۵	مجادله علیه مگس خربوزه	۱۰۲۰۰۰	هکتار	۱۱
٦	مجادله علیه موش ها	٦۰۰۰۰	هکتار	۳٤

جدول تولید نهال:

درقوریه جات ولایات شرقی										
زردآلو	بادام	آلو	سیب	نارنج	چارمغز	انگور	انار	املوک	توت	امروت	بهی	لوکات
۱۲۵۳۷	۱۱٦۰۹	۱۸۳۷	۸۰۰	۲۵۸۸	۵۰۰	۲۵۵۹	۲۲۷۵	۱۰۰	۷۰۰۰۰	۸۰۰	٤۰۰	۱۰۰۰
مجموع										۱۰۷۰۰۵		
درقوریه جات ولایت میدان وردک												
زردآلو	بادام	آلو	سیب	نارنج	چارمغز	مجموع						
۱٤۹۵۲	۱۳۱۵۲	۱۵۸۹	۱۹۹۱٦	۵۲٦	۱۹۰۸	۵۲۰٤۳						
مجموع عمومی نهال های ولایات شرقی ومیدان وردک										۱۰٤۰۸٦		

جدول تفصیلی محصولات حیوانی صادراتی که بعد از توزیع سرتفیکیت صحی اجازه صدور یافته است:

شماره	انواع محصول	واحد	مقدار
۱	معاینه واجرای سرتیفیکیت برای پت کرک صادراتی	کیلو	۲۰۱٤۵۹۵
۲	معاینه واجرای سرتیفیکیت برای پوست گاوی، گوسفندی وبزی صادراتی	تعداد	۸٦۵۱۹٦
۳	اجرای سرتیفیکیت صحی برای صدور قالین بخارج کشور	مترمربع	۹۵۳۵۸٦
٤	اجرای سرتیفیکیت صحی برای نخ ابریشمی صادراتی	کیلو	۲۳۵٦۰
۵	اجرای سرتیفیکیت صحی برای صدور روده	حلقه	۲۱۹۸٤۰
٦	اجرای سرتیفیکیت صحی برای تار قالین صادراتی	کیلو	۱۹۵۰۰
۷	اجرای سرتیفیکیت صحی برای قروت صادراتی	کیلو	۱٦۰۳۱
۸	اجرای سرتیفیکیت صحی برای پوست قرقل صادراتی	جلد	٦۲۷٦۸۱
۹	چرم باب	کیلو	۱۳٤۵
۱۰	نمد	مترمربع	۱٤۳
۱۱	گلیم	مترمربع	۱۸۱
۱۲	پشم	کیلو	۲۰۰
۱۳	پوستین	ثوب	۱۲
۱٤	پنیر	کیلو	۲۱۷
۱۵	روغن زرد	کیلو	۲۰
۱٦	گوشت خشک	کیلو	٤۰
۱۷	عسل	کیلو	۵۱٤
۱۸	پرنده گان زینتی	قطعه	۱۰
۱۹	سگ	قلاده	۵۳
۲۰	پشک	قلاده	۳۰

(c) ketabton.com: The Digital Library

برنامه چهارم
سایر فعالیت های عمده انجام شده:

شماره	فعالیت های انجام شده	ولایت	مقدار
١	توزیع نهال	کابل وکمربند سبز	١٤١٦٨٨
٢	فروش نهال	٥٣٧٤	١٨٣١٦٤
٣	بذر تخم	درجنگلات پسته	٤٠٨ هکتار
٤	توزیع یونیفورم	ولایت سمنگان	
٥	تعلیمات محیط زیست	ساحه جنگلات پسته	٨ مکتب
٦	پروگرام آگاهی عامه	سمنگان	٣٠ قریه
٧	آبیاری نهال ها	بادام باغ	٣٢٠٠٠٠ اصله نهال
٨	احیای قوریه جنگل باغ	غزنی	٢٠ جریب
٩	احیای قوریه	کندز	٢٠ جریب
١٠	سرسبزی پارک کودبرق	مزارشریف	٣ جریب
١١	غرس نهال	ننگرهار	٧ کیلومتر
١٢	احیای قوریه	ننگرهار	٦ جریب
١٣	سرسبزی پارک	ننگرهار	١٥ جریب
١٤	احیای قوریه	کنر	٥ جریب
١٥	احیای قوریه	لغمان	٥ جریب

بخش آبریزه ها:

شماره	فعالیت انجام شده	واحد
١	تطبیق کود کمیاوی	١٠٠٠ کیلوگرام
٢	ادویه پاشی	١ مرتبه
٣	نرم کاری اطراف نهال	٢٠٠٠٠٠ اصله نهال
٤	آبیاری	١٣ مرتبه
٥	شاخه بری	١٦٠٠٠٠ اصله نهال
٦	صاف کاری ولایه کشی	٣٢٥٠٠ متر
٧	احداث جویه	١٠٠٥٠ متر
٨	تراس بندی	١٨٥٠٠
٩	احداث چکدم	١٣٢ مترمکعب

جدول انتقال زمینهای دولتی:
جدول انتقال زمین دولت به ادارات و مؤسسات دولتی به قیمت درسال ١٣٨٦

مرجع درخواست کننده	ولایت	اندازه جریب/ نوع زمین بکر وبایر	قیمت انتقال زمین به افغانی	مقصد توزیع
وزارت تحصیلات عالی	خوست	٨٠	٣٢٠٠٠٠٠	جهت ایجاد شهرک رهایشی استادان پوهنتون
وزارت امور داخله	خوست	٢٨٠	٦٥٠٠٠٠	جهت ایجاد شهرک رهایشی
کوپراتیفهای زراعتی جامی هرات	هرات	٢	٥٠٠٠٠٠	سردخانه
شرکت لوی کندهار	کندهار	١٠	١٥٠٠٠٠٠	ذخیره گاه مواد نفتی

(c) ketabton.com: The Digital Library

اداره مستقل ارگانهای محلی	غزنی	۲۳۶۳,۳۲	۲۳۶۳۳۲۰۰	احداث شهرک

جدول انتقال زمین های بکر وبایر دولت به ادارات ومؤسسات دولتی (طور رایگان) درسال ۱۳۸۶ واحد مقیاس (جریب)

وزارت حج و اوقاف	کابل پغمان	پانزده بسوه	رایگان	ایجاد قبرستان
وزارت امور داخله	کابل	۲	رایگان	اعمارمهمان خانه وزارت امورداخله
وزارت امور داخله	لوگر	۳۰۰۰	رایگان	جهت پروژه رهایشی
وزارت صحت عامه	سرپل	۱۲	رایگان	جهت اعمار شفاخانه صدبستر
وزارت عودت مهاجرین	خوست	۱۱۲۵	رایگان	ایجاد شهرک مهاجرین
وزارت عودت مهاجرین	هرات	۶۲۰۰	رایگان	ایجاد شهرک مهاجرین
وزارت انرژی وآب	کابل	۴۶۶	رایگان	نصب دستگاه تولیدی برق
وزارت امور داخله	کندز	۲۰۴	رایگان	ایجاد شهرک رهایشی
وزارت امور داخله	لوگر	۲۳۴	رایگان	ایجاد شهرک رهایشی
اداره مستقل ارگانهای محلی	بامیان	۲۸۴,۶۴	رایگان	ایجاد شهرک جدید بامیان
وزارت معارف	بغلان	۲۰	رایگان	اعمار مکتب
وزارت امور داخله	غزنی	۶۳۶	رایگان	شهرک علی لالا

احصائیه کوپراتیف های زراعتی (ثبت جدید) بابت (سال ۱۳۸۶)

شماره	ولایات	تعداد کوپراتیف (باب)	تعداد اعضاء (اف)	سرمایه سهم (اف)	مجموع	تعداد مواشی (رأس)	قطعه طیور	فامیل زنبور
۱	کابل	۱۱	۵۹۷	۴۲۳,۴۰۰	۲۲۶۶,۲	۳۱۵۶	۱۷۱۱	
۲	پروان	۱۳	۱۷۵۷	۶۳۲۶۰۰	۱۲۵۶,۸			
۳	کاپیسا	۳۴	۴۸۵۸	۱۰۲۶۷۰۰	۳۴۳۵			
	میدان							
۴	وردک	۷	۱۵۷۶	۷۰۳۴۴۰	۲۲۲۹,۲	۱۵۳۱۷		
۵	لوگر	۱۷	۱۴۴۳	۷۸۲۱۵۰	۲۴۱۵,۶	۷۷۹۲	۱۰۲۱۶	۲۰۸۷
۶	پکتیا	۱	۲۶۵	۷۷۱۵۰	۷۸۳,۴			
۷	ننگرهار	۶	۶۰۸	۲۵۷۱۰۰	۵۰۵,۴			
۸	لغمان	۷	۲۲۱۰	۴۳۲۱۲۰	۸۰۲,۴			
۹	کنرها	۵	۶۲۹	۲۲۶۹۰۰	۵۶۷,۴			
۱۰	بدخشان	۶۸	۲۱۳۴۳	۱۰۵۸۰۲۰۰	۶۱۲۳۸,۶	۲۲۰۷۸۲	۱۰۶۶۴۶	۶۷۴
۱۱	تخار	۶	۲۱۰۱	۱۴۴۴۱۰۰	۱۳۵۶۱,۲	۳۲۶۴		۳۳۹
۱۲	کندهار	۲۲	۲۰۹۸	۶۵۷۲۷۰	۸۵۱۴,۸	۱۶۵۰		
۱۳	هرات	۱۶	۱۶۱۱	۱,۴۹۳,۹۰۰	۹۵۶۲	۳۰۹۷۶		
۱۴	بلخ	۲۴	۳۷۳۵	۱۸۱۱۹۵۰	۱۳۶۷۶,۸	۷۹۳۷۹	۲۴۹۰۰	
۱۵	کندز	۱۴	۱۴۳۶	۷۴۳۲۰۰	۴۱۶۴	۶۹۴۱		
۱۶	هلمند	۲۵	۴۲۴۶	۱۰۲۳۰۷۰	۱۲۰۲۶,۶			
۱۷	پکتیکا	۱	۱۷۵	۸۷۵۰۰	۴۰۹۳,۲			
۱۸	فراه				۰			
۱۹	نیمروز				۰			
۲۰	غور	۲	۱۱۱	۷۳۸۰۰	۲۶۰,۲	۴۰۸		
۲۱	زابل	۱	۱۳۵	۱۱۸۴۰۰	۱۵۹۳,۶			
۲۲	ارزگان	۱	۱۵۰	۳۰۰۰۰۰	۴۲۵			
۲۳	بادغیس	۶	۱۱۸۳	۴۶۷۷۰۰	۲۵۷۰,۴			

(c) ketabton.com: The Digital Library

٢٤	فاریاب	١٤	٢٨٣٠	٩٤٧٧٠٠	٨٤٥٣,٤	٤٣٢٨٠	٦٩	
٢٥	بغلان	٤٣	٣٣٩٥	١٩٠٣٣٠٠	١٢٤٧٤,٦	٥٦٦٧٨	١٧٩٦٠	٢٩١
٢٦	سرپل	٢٧	٥٣٥٧	٢٥٥٣٩٠٠	٢٢٠٧٢,٤	٨١٧٧٧		
٢٧	سمنگان	٤	٨٤٢	٤٨٨٠٠٠	٣٨٦٠,٤	٥١٣٢٠		
٢٨	جوزجان	٦	٨٢٨	٩٩٤٧٠٠	٨٠٠٦	٩٤٠٢	٦٢٦٠	
٢٩	نورستان				٠			
٣٠	خوست				٠			
٣١	بامیان	٣		٢٦٦,٧٠٠	٢٦٤,٢			
٣٢	غزنی	٥	٣٧٣	٢١٥٢٠٠	٢١٧٦,٨	٤٩٥٤		
٣٣	پنجشیر	٤	٢٧٢	٧٨٨٠٠	١٦٩			
٣٤	دایکندی	١٠		٩٢٥٢٠٠	١٢٨٩٥,٤			
	مجموع	٤٠٣	٦٩٧٨٣	٣١٧٣٦١٥٠	٢١٦٣٢٩	٦١٧٠٧٦	١٦٧٧٦٢	٣٣٩١

(c) ketabton.com: The Digital Library

وزارت معـــــادن

کشور عزیزمان افغانستان در سه دهه اخیر صدمات جبران ناپذیر را متحمل گردیده که در اثر آن تمام نهاد های اجتماعی ، سیاسی ، فرهنگی و اقتصادی از هم پاشیده و بااین گذشته دردناک اکنون درتکاپوی یک افغانستان مرفه ، آباد ومتکی بخود هستیم وبرای نیل به این هدف به رشد سریع اقتصادی ضرورت احساس می گردد که دولت جمهوری اسلامی افغانستان درین راستا طی چند سال گذشته گامهای ارزشمندی را برداشته است .

ازان جمله وزارت معادن نیز به منظور استفاده معقول ومؤثر از منابع طبیعی که در رشد اقتصادی کشوراهمیت بس مهم داشته در وحله اول مطابق قانون اساسی در پرتو ستراتیژی انکشاف ملی برحسب پالیسی اقتصاد بازار ، قانون منرالها وهایدروکاربن ها راترتیب و بمنظوری مقامات ذیصلاح رسانید . وبادرنظرداشت قوانین متذکره سیاست عملیاتی - اجرائیوی وزارت معادن رابه سیاست پالیسی ساز ونظارت کننده تبدیل نموده ، زمینه رشد سرمایه گذاری خصوصی را در عرصه های تفحص ، اکتشاف وبهره برداری مواد معدنی ونفت وگاز بوجود اورده است که ذخایر منرالی ونفت وگاز یکی پی دیگر از طریق داوطلبی های آزاد به صورت شفاف به کمپنی های داخلی و خارجی سپرده می شود و نتیجتا شرایط استفاده مؤثرومعقول از منابع طبیعی ، ایجاد شغل برای مردم و ازدیاد عواید برای دولت میگردد .

وزارت معادن طی سال ۱۳۸٦ از طریق ادارات مربوطه فعالیت های ذیل را انجام داده است :

۱- بخش تشکیل وبودجه :

وزارت معادن درمرکز وواحدهای دومی به شمول تصدیها دارای تعداد (۲٦۱٤) بست کارمند و (٤۱۰۰) بست کارگر بوده که از جمله (۸۷۲) نفر آن ازطبقه اناث میباشد .

تطبیق روند اصلاحات اداری (PRR) در وزارت معادن از طریق رقابت آزاد موفقانه پیش می رود .

درسال ۱۳۸٦ مجموع پروژه های انکشافی (انتقالی وجدید) تعداد ده پروژه در نظر گرفته شده بود که یک پروژه آن عبارت از ترمیم وبازسازی فابریکات کود وبرق میباشد ، از طرف وزارت محترم مالیه منظوری بودجه آن اجرا نگردید. اما بنابر اهمیت فوق العاده آن ، موضوع ترمیم وبازسازی فابریکات کود وبرق جدا پیگیری میگردد .

نه پروژه دیگر آن عبارت اندا ز :

۱- خاموش سازی حریق معدن ذغال سنگ دره صوف .
۲- تجهیز لابراتوار های سروی جیولوجی .
۳- تهیه تجهیزات آب آشامیدنی .
٤- پروژه مشاورتی مس عینک .
۵- خریداری دستگاه تجرید سلفر .
٦- خریداری دستگاه امورسایز میکی .
۷- انکشاف متداوم منابع طبیعی.
۸- احیای چاه های گاز شبرغان .

(c) ketabton.com: The Digital Library

۹- سروی فضائی مقناطیسی وگراوی متری قلمرو افغانستان.
ازجمله (۹) پروژه (٦) پروژه آن باید در سال ۱۳۸٦ عملی می شد ،(٤) پروژه ذیل تطبیق گردیده است:
۱- خاموش سازی حریق معدن ذغالسنگ دره صوف.
۲- تجهیز لابراتوار های سروی جیالوجی .
۳- تهیه تجهیزات آب آشامیدنی .
٤- پروژه مشاورتی مس عینک .
واما دو پروژه دیگر (خریداری دستگاه تجرید سلفر و دستگاه امور سایز میکی) نسبت داشتن پروگرام ترینگ ساحوی هیچ کمپنی حاضر به تهیه آن نگردید که دوباره از طریق (ARDS) به اعلان سپرده شده است .
اما دررابطه به پروگرام سه پروژه دیگر (انکشاف منابع طبیعی ، احیای چاه های گاز شبرغان و سروی فضائی مقناطیسی وگراوی متری) در سال ۱۳۸٦ تنها استخدام کمپنی ها جهت تطبیق پروژه ها بود و تکمیل پروژه ها مدت سه الی چهار سال را در برمی گیرد .
پروژه انکشاف متداوم منابع طبیعی که از کمک های بلاعوض بانک جهانی جهت ترینگ متخصصین کادستر و کنترول معادن ومحیط زیست ومشاورین تخنیکی وپالیسی ساز را در برمیگیرد که در سال۱۳۸٦ به ارزش حدود (۱۲) ملیون دالر عملی گردیده است . همچنان پروژه ازانکشاف متداوم منابع طبیعی یک تعداد وسایل ترانسپورتی وسامان الات لابراتواری وسایر تجهیزات جیولوجیکی حدود (۳) ملیون دالر به مصرف رسیده است .
پروژه بازسازی چاه های شبرغان که ازسال ۱۳۸۳ بدینسونسبت عدم اجراات (ADB) اجرا نگردیده بوده به کمک سفارت آیالات متحده امریکا درنتیجه توافق بین وزارت معادن ، وزارت مالیه و ADB در آینده به قراردادی کمپنی استخدام شده (USAID) که جهت تست هفت حلقه چاه و دیزاین فابریکه برق استخدام میگردند سپرده خواهد شد .
پروژه سروی فضائی تا زمانیکه نتیجه تعبیر و تفسیر سروی جیولوجی امریکا به وزارت معادن نرسد پلان گذاری کار های زمینی آن غیر ممکن است بناً وزارت معادن انتظار نتایج آنرا دارد .
بودجه عادی وزارت طی سال ۱۳۸٦ مبلغ ۲٤۷/۳۳ ملیون افغانی بود که با تحقق مبلغ ۲۳۷/۳۳ ملیون افغانی مصارف حقیقی ، مبلغ (۱۰) ملیون افغانی به اندازه (۱/٤) فیصد صرفه جوئی را در بودجه نشان میدهد .

۲بخش نفت و گاز :

پلان استخراج گاز طی سال ۱۳۸٦ حدود (۱٦۵) ملیون متر مکعب بود ، که باتولید حقیقی پلان استخراجی گاز تطبیق گردیده است .
وازمدرک فروش گاز وعواید متفرقه اضافه از ۲۱۳ ملیون افغانی بدست آمده است.

۳- بخش سپردن معادن جامد به سکتور خصوصی :

برمبنای قانون مواد معدنی تعدادی از معادن به سکتور خصوصی بشکل اجاره قراردادگردیده اند که از مدرک اجاره معادن مواد ساختمانی ومعادن نمک که تعداد آن بالغ به (۱٤۵) معدن میگردد .
طی سال ۱۳۸٦ مبلغ ۱۹۱ ملیون افغانی عاید بدست آمده است . بمنظور عرضه نمودن نمک با کیفیت ، وزارت معادن از طریق قرار داد یان دستگاه های استخراج و تصفیه نمک را با تجهیزات وسامان آلات مدرن وعصری به کشور وارد نموده که در سال ۱۳۸۷ شروع به فعالیت خواهند نمود . همچنان طی قراردادی ، فابریکات سمنت غوری نمبر ۱ و ۲ ومعادن ذغال سنگ کرکر – دود کش وحومه آن بعد از طی مراحل پروسه داوطلبی که کمپنی داخلی (AIC) برنده شناخته شده بود و در سال ۱۳۸۵ عقد قرار داد گردیده بود تأسیسات صنعتی تولید سمنت و استخراج معادن ذغال سنگ از آغاز سال ۱۳۸٦ به کمپنی قرارداد کنندهAIC تسلیم داده شد . که حسب شرایط قرارداد ، مامورین وکارمندان موجود ان با معاش کافی از جانب کمپنی جذب گردیده است و قرار است ظرف سه سال باالحیای فابریکات موجود واحداث فابریکات جدید ظرفیت سمنت را الی سه ملیون تن در سال برساند . عواید حاصله سال ۱۳۸٦ ازفابریکات سمنت ومعادن ذغالسنگ کرکر – دود کش و ذغالسنگ سبزک (۷۹) ملیون افغانی بالغ میگردد .

(c) ketabton.com: The Digital Library

٤- بخش ذغالسنگ :

پلان تولیدی سال ۱۳۸٦ در تصدی معادن ذغالسنگ ۱٦٤۰۰۰ تن بوده که تولید حقیقی آن ۲٦۲۷۰۵ تن میباشد و عواید بدست آمده بالغ به ٤۹۲/۰٤ ملیون افغانی می گردد . همچنان اعمار ساختمان دفاتر در معدن نهرین ، بازسازی و ترمیم تأسیسات تخنیکی و دفاتر معدن آشپشته ، ترمیم اطاق های امریت دره صوف ، ترمیم بیش از ۵۰۰ متر صوف های اساسی در معادن دره صوف و آشپشته ، ترمیم سرک دره صوف الی معدن شباشک از جمله اجراات تصدی ذغال سنگ در سال ۱۳۸٦ میباشد . موفقیت های بدست آمده در نتیجه تطبیق طرح تجارتی در معادن تصدی ذغال سنگ حاصل گردیده است .

۵- بخش فابریکات کود وبرق :

در سال ۱۳۸٦ تولید حقیقی کود ۳٤۲۵۷ تن و تولید حقیقی برق ۱۱۸/۹ ملیون کیلوات ساعت میباشد .

پلان عواید تصدی کود وبرق ٤۲٦ ملیون افغانی در نظرگرفته شده بود که عواید تحقق یافته ۵٤۲ ملیون افغانی میباشد .

عواید پلانی مجموعی وزارت معادن (۱۱٤۵) ملیون افغانی وعواید حقیقی سال ۱۳۸٦ (۱۵۲۸) ملیون افغانی میباشد که (۵. ۳۳) فیصد بلندتر از پلان تطبیق گردیده است .

٦- بخش سروی جیالوجی :

بعداز رکود چندین ساله کارهای جیولوجیکی در وزارت معادن ، در سال ۱۳۸٦ مطابق نیازمندی های روند انکشافی سکتور معادن کارهای جیولوجیکی ذیل تطبیق گردیده اند :

- تجهیز ریاست سروی جیالوجی و آماده ساختن گروپ های کاری ساحوی.
- نقشه برداری ومطالعه ساحه ذغال دار تاله وبرفک .
- نقشه برداری و ارزیابی مواد خام سمنت ساحه فابریکه سمنت جبل السراج.
- نقشه برداری جیولوجیکی پولی میتال ساحه غوربند – دره ترکمن .
- کشف ذخایر کرومیت در ولایات خوست , پکتیا, پکتیکا, لوگر , ننگرهار , کنرها , نورستان , کاپیسا, میدان وردک , کابل و غزنی .
- کشف معادن مرمر ورخام در ولسوالی بهسود میدان وردک .
- کشف ذخایر ذغالسنگ بلخاب .
- دست یافتن به یک ذخیره احتمالی فاسفورس در فاصله ۳٦ کیلومتری شهر کندز.
- کشف ظواهر مس در ولسوالی بلخاب
- کشف ظواهر مس درولسوالی سیغان
- کشف ظواهر آهن در ولسوالی سیغان .

۱- معدن مس عینک :

به همکاری مالی بانک جهانی به منظور ترتیب اسناد تندر معدن مس عینک یک کمپنی معتبر امر یکائی بنام (گوستافسن) استخدام گردید که بعد از ترتیب اسناد تندر ، معدن مس عینک در سال (۱۳۸۵) به اعلان داوطلبی سپرده شده بود در مجموع ۱۳ کمپنی بین المللی از کشور های مختلف جهان غرض سرمایه گذاری و پیشبرد امور اکتشافی ، بهره برداری و پروسس مواد معدنی ابراز علاقمندی نموده که درسال ۱۳۸٦ با ارزیابی اسناد تخنیکی ، مالی و تجارب کمپنی ها در این عرصه ها از طرف کمیسیون مؤظف وزارت معادن منجمله ۹ کمپنی شارت لست گردید تا پروپوزلهای شان را ارایه نمایند که از جمله ۹ کمپنی تعداد پنج کمپنی پروپوزل های شان را ارایه داشتند، اسناد مربوط توسط ۲۰ تن از متخصصین وزارت درمدت ۲۷ روز که نماینده های (۵) وزارت خانه واداره ملی حفاظت محیط زیست و ٦ نفر اعضای پارلمان منحیث نظارت کننده حضور داشتند مورد ارزیابی قرار گرفت ونتایج آن به کمیته محترم وزرا تقدیم و بعد از غور همه جانبه کمپنی برنده و احتیاطی مشخص و بعد از تائید و تصویب جلسه کمیته وزرا نتایج ان یعنی انتخاب کمپنی برنده (کمپنی (MCC) از کشور چین و کمپنی ریزرف ازکشور کانادا تثبیت گردیدند که فعلاً مذاکرات جهت عقد قرار داد با کمپنی برنده درحال نهائی شدن است.

۲- بخش امور تقنینی :

مسوده مقرره ها یدرو کاربن ها ترتیب و جهت نهائی شدن به وزارت محترم عدلیه ارسال گردیده است .

(c) ketabton.com: The Digital Library

ومقرره مواد معدنی در سال جاری تکمیل میگردد .

٦- بخش سایر موارد:

- در جریان سال در بخش نورم وستندر باوصف آنکه اداره نورم وستندرد ازپیکر این وزارت مجزا گردیده تعداد ۱۱۰ نورم اساسی مصرف مواد سوخت عراده جات وماشین آلات تثبیت گردیده است .
- به همکاری مؤسسه جایکای جاپان به منظور تثبیت ذخایر آب های زیرزمینی چاههای تحقیقاتی به عمق مجموعی (۱۷٤۸) متر حفر گردیده است .
- به همکاری مؤسسات کمک کننده حدود ۳۰۰ تن کارمند در بخش های مختلفه آموزش دیده و ٦۰ نفر جهت تریننگ به کشور های دوست اعزام گردیده اند .

پیشنهادات :

- تحقق قرارداد های منعقده با سکتور خصوصی بنابر پرابلم های امنیتی بعضاً مشکلاتی را در قبال دارد که باعث تقلیل درعواید این وزارت میگردد . گرچه وزارت معادن درهم آهنگی با اورگان های امنیتی تلاش نموده است که این مشکلات مرفوع گردد ولی رسیدگی کامل به این پرابلم ها همکاری جدی اورگان های مربوط را ایجاب میکند .
- پروسه تدارکاتی شامل بودجه انکشافی که برحسب پرنسیب ازطریق اداره (ARDS) صورت میگیرد سرعت بطی داشته در موارد متعدد باعث ضیاع وقت وبه تعویق افتادن تطبیق پروژه ها میگردد .

(c) ketabton.com: The Digital Library

وزارت احیا وانکشاف دهات

تأمین رفاه اجتماعی و بهبود وضع اقتصادی مردم دهات بخصوص افراد بی بضاعت و آسیب پذیر از طریق عرضه خدمات انکشافی ، تقویت ادارات محلی و ارتقأ سطح معیشت پایدار غیروابسته به کوکنار هدف عمده و اساسی اینوزارت را تشکیل میدهد.

بمنظور تحقق این آرمان ، پلان ستراتیژیکی وزارت برای سال های ۱۳۸٦- ۱۳۸۸ در روشنی ستراتیژی انکشافی ملی افغانستان و اهداف انکشافی هزاره ملل متحد و در نتیجه مشورت با مردم، وزارت ها ، موسسات و سایر جوانب ذیدخل طرح و از طریق اجرای شش برنامه ملی که شامل :

۱- برنامه همبستگی ملی .
۲- برنامه ملی سرک سازی دهاتی .
۳- برنامه ملی آبرسانی ، حفظ الصحه محیطی و تعلیمات نظافت.
٤- برنامه ملی خدمات مالی و قرضه های کوچک.
۵- برنامه ملی رشد و انکشاف منطقوی .
٦- برنامه مصونیت اجتماعی و نظارت بر آسیب پذیری ، میگردد از آغاز سال ۱۳۸٦ به منصه اجرا قرار گرفته است. این ستراتیژی روی شش عرصه عمده ذیل بنا نهاده شده است:

۱- اداره سالم محلی .
۲- رفاه عامه در دهات .
۳- مشارکت .
٤- انکشاف اداره .
۵- انکشاف متوازن جندر (تساوی حقوق به اساس جنسیت).
٦- هماهنگی و توامیت برنامه ها .

خلاصه دستاورد های سال ۱۳۸٦ وزارت احیا و انکشاف را به شرح ذیل مینگاریم:

درعرصه ایجاد و تقویت اداره سالم محلی :

وزارت احیا و انکشاف دهات معتقد است که موجودیت اداره سالم محلی برای ایجاد محیط مناسب غرض تأمین عدالت اجتماعی ، رشد اقتصادی ، خود کفائی مردم و انکشاف متوازن ، یک امر لازمی پنداشته میشود و رشد اقتصادی زمانی میتواند انکشاف اجتماعی را توسعه دهد که پالیسی های موثر در سطح ملی و محلی انتخاب شوند.

ستراتیژی وزارت در این عرصه روی تأسیس شوراهای انکشافی قریه جات از طریق انتخابات آزاد و تقویت همکاری بین این شوراها و شوراهای انکشافی ولسوالی و کمیته های انکشافی ولایتی در عرصه پلانگذاری ، تطبیق ، نظارت و رشد ظرفیت های این نهاد ها متمرکز میباشد.

در سال ۱۳۸٦ بتعداد ۳۹٦۳ شورای انکشافی قریه تأسیس گردید . باین تعداد شورا های انکشافی که از آغاز برنامه همبستگی ملی تأسیس گردیده به ۲۰٤۱٤ میرسد. این شورا ها حدود ۳۲,٦٦۲ قریه را تحت

(c) ketabton.com: The Digital Library

پوشش قرار داده و توسط ۲۲٤ هزار عضو منتخب که حدود ۳۰ فیصد آنرا زنان تشکیل میدهد اداره میشوند.

همچنان جهت طرح و ترتیب پلانهای انکشافی مردمی در سطح ولسوالی ، بتعداد ۱۲٤ شورا انکشافی ولسوالی به کمیت ۵۳۵۱ عضو که ۳۰ فیصد آنرا طبقه اناث تشکیل میدهد تأسیس و آموزش داده شد. البته از آغاز روند تأسیس این نوع شورا ها تاکنون ۲۹۷ ولسوالی در ۲۳ ولایت بصورت کلی و در ۱۰ ولایت بطور قسمی تحت پوشش قرار گرفته که صرفاً در ولایت پکتیکا نسبت مشکلات امنیتی شورای انکشافی ولسوالی ایجاد نگردیده است.

برای اولین بار در تاریخ کشور پلانهای انکشافی ولایات توسط وزارت احیا و انکشاف دهات در همکاری با اداره ستراتیژی انکشاف ملی افغانستان از طریق پروسه مشورتی مردمی طرح گردید.این پلانهای انکشافی بیانگر خواستها و اولویتهای مردم در عرصه بازسازی ولایات شان میباشد که خوشبختانه به همکاری اداره مستقل ارگانهای محلی اولویت های انکشافی به سطح ملی شناسائی و غرض تطبیق شامل پلانهای کاری سال ۱۳۸۷ وزارت های سکتوری شده است.

در عرصه تامین رفاه عامه در دهات:

عرصه دوم ستراتیژیکی وزارت احیا و انکشاف دهات را تأمین رفاه عامه در دهات تشکیل میدهد، که هدف عمده آن رشد سرمایه بشری و بهبود بخشیدن وضع سرمایه های فزیکی ، مالی و اجتماعی جهت ایجاد محیط مناسب برای رشد اقتصادی و کاهش فقر در دهات میباشد.

عرضه خدمات متوازن ، انکشاف به رهبری مردم ، رشد اقتصاد محلی ، تشویق تشبثات خصوصی کوچک و متوسط و اختصاص منابع به اساس نیازمندی های تشخیص شده منحیث اصول بنیادی از جانب وزارت احیا و انکشاف دهات رعایت میگردد.

دست آورد های عمده سال گذشته ما دراین عرصه باساس نوعیت فعالیت ها ذیلاً ارایه میگردد:

در بخش راه سازی دهاتی : به منظور تامین دسترسی بیش از ۵,٦ ملیون هموطن دهاتی ما به مراکز اقتصادی و خدمات اجتماعی ، بطول بیش از ۵ هزار کیلو متر سرکهای درجه دوم و سوم احداث ، ۵۹٤۹ پایه پل و پلچک اعمار و ۷۸ کیلومتر ساختمانهای متمم سرک تکمیل که در نتیجه آن برای هموطنان دهاتی ما ۲,۵ ملیون روز کاری ایجاد گردید.

دربخش آبرسانی و حفظ الصحه : گزارش سال ۱۳۸٤ تحلیل آسیب پذیری ملی حاکیست که صرف ۲٦% مردم دهات به آب صحی دسترسی داشته و ۱۲% از تسهیلات حفظ الصحه محیطی بهره مند بوده اند همچنان باساس معلومات وزارت محترم صحت در سال ۱۳۸۳ میزان مرگ و میر اطفال به ۲۵۰ در هزار یا ۲۵% میرسید که نصف آن از اثر عدم دسترسی به آب آشامیدنی صحی و حفظ الصحه گزارش شده بود.

باثر سعی و تلاشهایکه در سالهای اخیر از طریق وزارت های صحت ، احیا و انکشاف دهات و سایر مؤسساتیکه در رابطه به فراهم سازی تسهیلات صحی ، تهیه آب آشامیدنی صحی ، حفظ الصحه محیطی و تعلیمات نظافت صورت گرفته ، خوشبختانه رقم مرگ و میر اطفال در سال ۱۳۸۵ به ۱۹۰ در هزار ۱۹% کاهش یافته است.

به تداوم عرضه خدمات ما در این عرصه ، برای ۲,۵ ملیون نفر از طریق حفر بیش از ۱٤ هزار منبع آب و احداث ٤۰۸ شبکه آبرسانی ، آب آشامیدنی صحی تأمین و بدینوسیله برای هموطنان ما ۱,۳ ملیون روز کاری ایجاد گردید. همچنان به منظور تامین حفظ الصحه محیطی در دهات از طریق اعمار حدود ۳ هزار باب مبرز صحی نمونوی و ۳۵ باب حمام برای ۵۸۰ هزار نفر خدمات حفظ الصحه فراهم و برای مردم دهاتی ما ۲۸,۳۰۰ روز کاری ایجاد گردید . علاوه بر آن برای ۷۵۰ نفر میخانیک جهت فعال نگهداشتن منابع آبی و ۱۳۰۰ نفر مبلغین صحی جهت رهنمائی مردم دهاتی ما ، آموزش داده شد.

در بخش آبیاری کوچک: به منظور بلند بردن تولیدات زراعتی دهاقین ، بیش از ۸۲ هزار هکتار زمین آبی از طریق احیا و اعمار ۱,۷۵۱ کیلومتر تأسیسات آبیاری کوچک تحت آبیاری قرار داده شد. این تأسیسات عبارت اند از : کاریز ها ، کانال ها ، چشمه ها ، سربندها ، ذخایر آب ، بندهای آبگردان و دیوار های استنادی . بر علاوه با تطبیق این پروژه ها برای مردم ما ۷۸۱ هزار روز کاری نیز ایجاد شد.

(c) ketabton.com: The Digital Library

در بخش خدمات مالی و قرضه های کوچک: این خدمات بمنظور رسانیدن کمک به افراد بی بضاعت از طریق اعطای قرضه های کوچک غرض ایجاد اشتغال دایمی که گام اهم بسوی خود کفائی و ارتقای معیشت پایدار محسوب میشود طرح و در منصهٔ اجرا قرار گرفته است . باوجود مشکلات و چالش های موجود ، در سال ۱۳۸٦ برای ۹۸ هزار نفر که ۷۰% آنرا زنان تشکیل میدهد به ارزش ۳,۵ ملیارد افغانی قرضه اعطا گردید. خدمات این فعالیت تاکنون به ۲٤ ولایت توسعه یافته و قرار است طی دوسال آینده به تمامی ولایات کشور گسترش یابد.

دربخش برق رسانی دهات: دسترسی به برق یکی از آرزوهای دیرینه مردم دهاتی ما بوده که بصورت روزافزون در صدر اولویت های انکشافی شان قرار گرفته است . خوشبختانه در سال ۱۳۸٦ بیش از یک ملیون هموطن ما از طریق تطبیق صدها پروژه به ظرفیت تولیدی ۱۳ هزار کیلو وات برق با نصب بیش از ٦۹ هزار دستگاه برق آفتابی، احداث ٤٦۷ دستگاه برق آبی کوچک و نصب ۸۰ دستگاه ترانسفارمر ، ازنور برق مستفید گردیده اند.

دربخش عرضه خدمات عامه: با اعمار ۱۵٤ باب مکتب برای ۱۲۰ هزار طفل شرایط مناسب فراگیری تعلیم ایجاد و با تدویر ٤۷۹ کورس سواد آموزی و ۲٤۳۵ کورس حرفوی بالترتیب برای ۱۰ هزار نفر زمینه آموختن سواد و برای ٤۹ هزار نفر زمینه اشتغال در مسلک های متنوع فراهم گردید. همچنان ٦۹۰۰ خانواده نیازمند دهاتی ما از طریق اعمار ۱۱ باب کلینیک به خدمات صحی دسترسی حاصل نموده اند.

دربخش تأمین معیشت پایدار : برای حدود ۳۰۰ هزار نفر عمدتاً بیوه زنان و معیوبین از طریق تطبیق ۲۸۳ پروژه که شامل پرورش مواشی ، قالین بافی ، پشم ریشی ، خیاطی ، گلدوزی و خبازی میشود زمینه های معیشت پایدار در مناطق دور افتاده کشور فراهم گردید.

دربخش مصئونیت اجتماعی: تأمین دسترسی مردم بی بضاعت به مواد غذائی ، کاریابی موقت ، ارتقای معیشت و مساعدت به عودت کننده گان و بیجا شده گان و فامیل های متضررناشی از حوادث طبیعی ، از فعالیت های عمده این بخش به حساب میرود.

درطی سال ۱۳۸٦ به ارزش ۱۸ ملیون افغانی کمک های اضطراری که شامل خیمه ، کمپل و بشکه آب میشود به متضررین ناشی از سیلاب خیزی های مدهش بصورت رایگان توزیع گردیده است.

همچنان مقدار ۱۵۲ هزار تن مواد غذائی برای تطبیق ۵۳٤ پروژه کار در مقابل غذا در ۲۹۵ ولسوالی توزیع گردیده که دستآوردهای آن ذیلاً ارایه میشود:

- ترمیم ۸۹۰ رشته سرک های دهاتی.
- پاک کاری ٤۷۸۵ رشته کانال وجوی .
- پاک کاری ۳۱۷٤ رشته کاریز .
- حفر ۲٤۹ حلقه چاه آب آشامیدنی .
- تطبیق ۲,۸۰۰ پروژه شامل پاک کاری ذخایر آب، چشمه ها و سربند ها.
- تحکیم کاری نقاط آسیب پذیر ذریعه گبیون به حجم ۱۵۰ هزار متر مکعب.
- اعمار ٦۳ هزار متر مکعب دیوار استنادی .
- احیای ۱,٤٦۷ جریب زمین زراعتی.

همچنان از طریق عقد ۳٦۷ قرارداد با شورا های قریه جات بخاطر برف پاکی ٤۰٦۰ کیلو متر سرک به ارزش ۲۵ ملیون افغانی نه تنها تسهیلات ترانسپورتی در زمستان برای مردم فراهم شد، بلکه در فصل زمستان برای ۱۳۷ هزار هموطن ما زمینه کار و معیشت نیز میسر گردید.

وزارت احیا و انکشاف دهات با استفاده از انکشافات امنیتی در ولایات جنوبی کشور (کندهار ، هلمند ، ارزگان و زابل) در سال که گذشت فعالیتهای انکشافی وسیع را بمنظور تحکیم ثبات و بهبود وضع زنده گی هموطنان رنجدیده ما در این ولایات روی دست گرفت که در مدت کوتاه ٦۰۰ پروژه انکشافی به ارزش مجموعی ۱,۵ ملیارد افغانی در معرض تطبیق قرار گرفته که تأثیر آن بر بهبود سطح زندگی مردم و وضع امنیتی ولایات متذکره کاملاً محسوس میباشد.

برعلاوه ، بتعداد ٤۱ پروژه به ارزش مجموعی حدود ۳۰۰ ملیون افغانی از طریق گروپ پالیسی و عمل

(c) ketabton.com: The Digital Library

PAG در بخشهای ابرسانی ، ساختمانی ، ترانسپورت و آبیاری و سایر نیازمندی ها به همکاری مستقیم مقامات ولایات متذکره منظور گردیده که از جمله ٦ پروژه تکمیل و متباقی آن تحت اجرا قرار دارد.

پلان ، پالیسی و ستراتیژی برنامه رئیس جمهور برای انکشاف تشبثات خصوصی و صنایع کوچک و متوسط در افغانستان طرح و تطبیق مرحله اول آن برای پنج سال آینده با سرمایه گذاری ۲۲,٥ ملیارد افغانی از طرف جناب رئیس جمهور اسلامی افغانستان منظور گردید. در ارتباط به این برنامه در اواخر سال ۱۳۸٦ سروی ۲٦۰ واحد تشبثات خصوصی صنایع کوچک و متوسط و مطالعات مقدماتی برای احداث دستگاه های انرژی روستائی الی ۱۰۰ کیلو وات در ولایات کندهار ، هرات ، کندز ، بلخ ، کابل ، ننگرهار ، بدخشان و بامیان آغاز گردید.

درعرصه انکشاف اداره : تقویت وزارت احیا و انکشاف دهات بحیث یک اداره ، بخش مهم پلان ستراتیژیک بوده زیرا نیل به همه اهداف ستراتیژیکی متکی به ظرفیت کاری وزارت است. این ستراتیژی روی ایجاد و تقویت یک اداره مشارکتی غیر مرکزی و پاسخ گو به نیازمندی های روزافزون مردم در سطح ملی استوار میباشد.

در تشکیل واحد های مرکزی و ولایتی سال ۱۳۸٦ وزارت احیا و انکشاف دهات بتعداد مجموعی ۲۱۲۹ بست کارکنان که از جمله ۱٤٦۹ بست کارمند و ٦٦۰ بست اجیر میباشد ، گنجانیده شده است . پروسه رقابتی اصلاحات اداری PRR در اینوزارت حدود ۹٥% تطبیق گردیده است.

ساختار تشکیلاتی و بودجه انستیتوت انکشاف دهات افغانستان منحیث یک برنامه کاری وزارت منظور و پلانکاری آن طرح گردیده است. این انستیتوت ماموریت خواهد داشت تا در عرصه های تحقیق و مطالعه پروسه انکشاف و تربیه کادر های مسلکی در رشته انکشاف دهات فعالیت نماید.

برای ۲,۱۰۰ کارمند در عرصه های منجمنت ، اداره ، انجنیری ، نظارت ، جندرو اقتصاد روستائی کورسهای آموزشی داخل خدمت تدویر ۳۳ کارمند غرض فراگیری آموزشهای مسلکی به خارج از کشور اعزام گردیده اند.

سیستم تکنالوژی معلوماتی در تمام واحد های ولایتی اینوزارت ایجاد و ذریعه دستگاه های انترنیت به مرکز وصل گردیده است.

اجراات مالی و بودجوی:

در سال ۱۳۸٦ برای وزارت احیا و انکشاف دهات مبلغ ۲۲,۲۸ ملیارد افغانی بودجه عادی و انکشافی منظور گردیده بود که از آن جمله طی سال مالی صرف مبلغ ۱٤,۸٦ ملیارد افغانی در اختیار وزارت قرار گرفت که ۱۰۰% به مصرف رسید.

وزارت احیا و انکشاف دهات در سال که گذشت به چالشها و مشکلات شدیدی نیز مواجه گردید که در این جا از عمده ترین انها که در پیشرفت و توسعه برنامه های انکشافی وزارت تاثیرات منفی داشته متذکر میشویم.

- عدم موجودیت شرایط مصون کاری در بعضی از مناطق کشور.
- عدم اجرای بموقع تعهدات منابع تمویل کننده .
- پائین بودن ظرفیت کاری سکتور خصوصی.
- کمبود انجنیران با تجربه و کادر های مسلکی در سطح کشور.

تطبیق و به بهره برداری سپردن بیش از ۱۲ هزار پروژه انکشافی و ایجاد بیش از ٥ ملیون روز کاری در ۳٤ ولایت کشور با وصف مشکلات فوق الذکر در سال ۱۳۸٦ بیانگر همکاری بی شایبه مردم دهات در روند باز سازی و تعهد مستحکم پرسونل این وزارت در راه خدمت گذاری به مردم افغانستان میباشد.

هیئت رهبری و منسوبین وزارت احیا و انکشاف دهات مصمم اند تا به خاطر رشد اقتصاد مردم فقیر دهات ، پلانهای کاری آینده خویش را به شکل مثمر تر و موثرتر طرح و در معرض تطبیق قرار دهد تا به استعانت ایزد متعال بتوانیم حد اکثر نیازمندی های هموطنان عزیز خویش را مرفوع سازیم.

(c) ketabton.com: The Digital Library

وزارت فواید عامه

وزارت فواید عامه منحیث یک وزارت سکتوری در بخش ساختمان های ترانسپورتی همواره تلاش ورزیده است تا درجهت رفاهیت عامه بالخصوص سهل و بهتر شدن مسایل حمل ونقل کالا های تجارتی ومسافرین در سرتاسرکشور ومنطقه بنابر رسالت وظیفه وی خویش مصدر خدمت گردد . نسبت کوهستانی بودن ومحاط به خشکه بودن کشور حجم اکثریت مطلق انتقالات ضرورت مبرم به سرکها دارد . سرکها در واقعیت رول عمده واساسی وحیاتی را درحیات روزمره مردمان این سرزمین دارا میباشد .

سرکها عمدتاً زمینه بهتر دسترسی به خدمات عامه به شمول تأمین امنیت وحاکمیت نظام وقانون را در کشور ما فراهم میسازد .

ازآنجایکه حکومت افغانستان اهداف عمده خود رابرای نیل به رفاه ملت در گزارش سال ۱۳۸٤ اهداف انکشاف ملی افغانستان درپانزده سال آینده (MDG) ارائه نموده است ودر مطابقت به اهداف این توافق نامه سه عرصه یارکن باهم مرتبط چون :

۱- امنیت ۲- حکومت داری ۳- انکشاف اقتصادی واجتماعی را دارامیباشد .

درموضوعات انکشاف اقتصادی واجتماعی تحت عنوان زیربنا ومنابع طبعی در بخش سرکها چنین تذکار داده شده است .

افغانستان تا سال ۱۳۸۸ (۲۰۰۹م) دارای یک سرک حلقه وی کاملا پیش رفته ومناسب و همچنان سرکهای که این سرک حلقه وی را به کشورهای همسایه وصل می کند خواهد بود و همچنان تا اوسط سال ۱۳۸۷ (۲۰۰۸م) افغانستان دارای یک نظام مالی توانمند و دوامدار برای حفظ ومراقبت سرکها خواهد بود جدول ذیل بیانگر تلاش های وزارت فواید عامه درجهت به منصه اجراء گذاری معیارهای ستراتیژی انکشاف ملی افغانستان طبق معیارهای تعیین شده فوق وپیشرفت درامور سرکهای کشور، با تشکر از مرجع تمویل کننده چون دولت افغانستان ، ایالات متحده امریکا کمیسیون اروپائی ، جاپان، هندوستان ، بانک انکشاف اسلامی ، بانک انکشاف آسیائی ، بانک جهانی ، پاکستان ، ایران ،کانادا وغیره می باشد .

(c) ketabton.com: The Digital Library

جدول پیشرفت امورات احیای مجدد وساختمان سرکهای(حلقوی ، ارتباطی با کشورهای همسایه، ملی وولایتی) .

شماره	اسم سرک	طول مجموعی به کیلومتر	تمویل شده به مليون $	تکمیل شده الی ختم ٢٠٠٦	طول مجموعی به کیلومتر			
					تکمیل شده ٢٠٠٧	تکمیل شده عمومی	ازجمله باقی مانده	
							تحت کار	تحت داوطلبی
١	سرک حلقوی یا رنگ رود	٢٢١٠	١١٤٢	١٣٨٨	١١٦	١٥٠٤	٤٠٦	٣٠٠
٢	سرک های ارتباطی از رنگ رود (سرک حلقوي) به ممالک همسایه	١١٥٣	٤٤٧	٤٣٢	٣٣١	٧٦٣	٣٥٤	٣٦
٣	سرکهای ملی و ولایتی	١٦٥٦	٦٠٢	٥٠٨	٢٩٩	٨٠٧	٦٠٧	٢٤٢
	مجموع عمومی	٥٠١٩	٢١٩١	٢٣٢٨	٧٤٦	٣٠٧٤	١٣٦٧	٥٧٨

کار سرک حلقوی کشور ٦٨% تکمیل گردیده است .

بودجه وزارت فواید عامه مشتمل است به :

١- بخش بودجه عادی .
٢- بخش بودجه انکشافی اصلی .
٣- بخش بودجه انکشافی خارجی .

بخش بودجه عادی :

وزارت فواید عامه در سال ١٣٨٦ در بخش بودجه عادی مبلغ (٢٦٩، ٧٠٠) ملیون افغانی در سه کود ذیل تخصیص داشته :

کود ٢١	١٧٧,٨٤٣	**ملیون افغانی**
کود٢٢	٥١٢,٣٧٩	**ملیون افغانی**
کود ٢٥	١٠,٠٤٧	**ملیون افغانی**
مجموع	٧٠٠،٢٦٩	**ملیون افغانی**

به تناسب وجوه دست داشته طی یازده ماه سال ١٣٨٦ مبلغ (٩٤٤، ٦٥٦) ملیون افغانی بمصرف رسیده است. ومبلغ ٤٤ ملیون افغانی باقی مانده است که به مواصلت راپور های ماه دوازدهم نمایندگی های ولایات آنهم بمصرف خواهد رسید .

١- ریاست عمومی حفظ ومراقبت سرکها :

ریاست عمومی حفظ ومراقبت سرکها بطول مجموعی (٨٨٢٥) کیلومتر سرکهای عمومی وولایتی که ازجمله ٢٥٤٣ کیلومتر شاهراه اسفلتی و ٦٢٨٢ کیلومتر جغلی شامل پلان حفظ ومراقبت جاری خویش داشته که غرض تمویل پروژه های مربوطه در سال ١٣٨٦ مبلغ (٤٣١٢٢٧٥٠٠) افغانی از بودجه عادی تخصیص بدست آورده وبا استفاده از آن در ٣٤ قدمه ولایتی مربوطه در بخش حفظ ومراقبت جاری ، زمستانی وعاجل اجراات نموده که ازجمله :

ساختمان مجدد دیوار های استنادی مسیر سالنگ ها ومسیر کابل- جبل السراج ، پل کلکان صوفیان وپل کمپنی وهمچو ترمیمات دریک تعداد قدمه ها صورت گرفته وریاست عمومی حفظ ومراقبت سرکها درسال ١٣٨٦ به تعداد ١٦٠ قلم وسایط مختلف النوع سرکسازی را ازطریق خریداری ها وکمک تیم (PRT) تهیه

(c) ketabton.com: The Digital Library

وبدسترس قدمه ها قرار داده ضمناً خاطر نشان میگردد که از بودجه دست داشته در طول زمستان سال ۱۳۸٦ در ٦۳ نقطه در مسیر شاهراه های ولایات مختلف امور برفپاکی انجام یافته که سرک های متذکره بطور دایمی بروی ترافیک بازنگهداشته شده وجهت حفظ ومراقبت درست ازسرکهای اسفلتی به تعداد ۱۸ پایه ترازو را خریداری و در مسیر شاهراه ها نصب نموده که اجراات قدمه های ولایتی در ضمیمه (الف -۱) ارائه گردیده است .

بخش بودجه انکشافی اصلی :

دربخش بودجه انکشافی اصلی وزارت فواید عامه بادرنظرداشت معیارهای تعیین شده، ستراتیژی انکشاف ملی در سال ۱۳۸٦ در (۳٦) پروژه بقیمت مجموعی ۳۲، ۲۳۳ ملیون دالر امریکائی و هکذا بتعداد (٤) پروژه جدید را منظور داشته وقابل تذکار است که بعد از بررسی مالی وسط سال مبلغ (۲۰,٦۷) ملیون دالر امریکائی در بودجه وزارت فواید عامه افزود گردیده که بدین اساس بودجه انکشافی وزارت فواید عامه بالغ به (۲۵۳،۹۱٦) ملیون دالر گردیده است که پروژه های بودجه انکشافی اصلی وزارت فواید عامه درج جدول(ج) ضمیمه شده هذا میباشد .

بروفق بودجه منظور شده این وزارت پلانهای انکشافی خود را درسال ۱۳۸٦طور ذیل ترتیب نموده بوده است .

جدول پلان کاری پروژه های انکشافی اصلی وزارت فواید عامه درسال۱۳۸٦

شماره	تفصیلات	تعداد پروژه	مجموع بودجه منظور شده به ملیون دالر	سال	ملاحظات
۱	ادامه کارهای باقیمانده ونیمه کاره ازسال ۱۳۸۵ ویا ماقبل آن که به سال ۱۳۸٦ انتقال یافته است.	۱۸	۱٦۳,٦۷	۱۳۸٦	ضمیمه ۱-۱
۲	پیش پیشبرد مسایل تدارکاتی وطی مراحل قراردادها: الف: بخش ساختمان سرکها وبه منصه تطبیق قراردادن آنها ب: بخش سروی، دیزاین ومطالعات امکانیت ها پروژه های سرک ها و ٤ پروژه ایکه درسال ۱۳۸٦ صرفاً پروژه آنها منظور شده است نه بودجه آن	۱۸	٦۲,۰۷	۱۳۸٦	ضمیمه ۲-۱
۳	پروژه ارتقاع ظرفیت تیم انجنیری وزارت فواید عامه	۱	۰,۸	۱۳۸٦	این پروژه از طرف بانک جهانی منظور نشد
٤	خریداری باقیمانده وسایط حفظ ومراقبت سرکها	۱	۳,۰۰	۱۳۸٦	
۵	پروژه کمک بلاعوض ضمیه وی بانک جهانی	۱	٤,۳۷	۱۳۸٦	که از طرف باک جهانی پیشبرده میشود
٦	برنامه ملی روستائی (وزارت فواید عامه)	۱	۲۰,۰۰	۱۳۸٦	
	مجموع	٤۰	۲۵۳,۹۱		

برنامه ملی دسترسی روستائی (National Rural Access Program):

وزارت فوائد عامه یک برنامه دسترسی روستایی یا NRAP/ را برعلاوه پروژه های اساسی سرکسازی

(c) ketabton.com: The Digital Library

خویش پیش میبرد که این برنامه ازطرف بانک جهانی (صندوق امانتی بازسازی افغانستان) تمویل میگردد .

سرکهای شامل این برنامه عبارت از سرکهای ولایات الی مراکز ولسوالیها وازولسوالی به ولسوالی میباشد.

باید یاد آورشد که برنامه ملی روستائی تعداد(٤٤) پروژه بقیمت مجموعی (۸ ، ۱۰) ملیون دالر امریکائی در تعداد ولایات کشوردرپلان کاری سال ۱۳۸٦ خود دارا بوده اســـت ضمیمه (۲) .

دست آورد های وزارت فواید عامه در سال ۱۳۸٦ در رابطه به پروژه های بودجه انکشافی اصلی بادرنظرداشت معیارهای ستراتیژی انکشاف ملی قرار ذیل می باشد :

لست پروژه های سرکهای وزارت فواید عامه که از بودجه اصلی انکشافی وعادی تمویل و تکمیل گردیده است .

شماره	اسم پروژه	طول km	قیمت قرارداد عقد شده ملیون دالر	سال آغاز	سال ختم	حالت پروژه	ملاحظات
۱	احیای مجدد ســـرک بلخ ـ اندخوی	۱۸۲	۳۸,۸	۱۳۸۳	۱۳۸٦	تکمیل	بودجه انکشافی اصلی
۲	اسفلت سرکهـــــای داخل شهر میمنه	۱۰	۲,٦۱	۱۳۸۳	۱۳۸٦	تکمیل	بودجه انکشافی اصلی
۳	ساختمان پل دوابـــه ولایت میدان وردک		۰,۰۲۱	قوس ۱۳۸۵	جوزا ۱۳۸٦	تکمیل	بودجه عادی
٤	ساختمان پل کمپنی ولایت کابل	۳۲ m	۰,۲۷۷	۱۳۸٦	۱۳۸٦	تکمیل	بودجه عادی
۵	نصب ومنتاژ ٤پایـــه ترازوی دیجیتـــــال ۱۰۰تن کمپیوتـــری در ولایات چون کابل، کندهار، بلخ وهرات	٤پایه	۰,۱۸۷	۱۳۸۵	۱۳۸٦	تکمیل	بودجه عادی
٦	جمعاً ۲۷ پـــــروژه برنامه ملی روستائی درسال روان تکمیـــل شده است	۲۷ پروژه	٤,۷۷		۱۳۸٦	تکمیل	بودجه انکشافی اصلی

بخش بودجه خارجی:

شماره	اسم پروژه	طول km	قیمت قرارداد عقدشده ملیون دالر	سال آغاز	سال ختم	حالت پروژه	ملاحظات
۱	احیای مجدد سرک کابل- سروبی	٦۷,۷	۳۳,٤۵	۱۳۸۳	۱۳۸٦	تکمیل	
۲	پل نیزانی بالای دریا آمو	٦۷۳m	۳۰	۱۳۸٤	۱۳۸٦	تکمیل	

(c) ketabton.com: The Digital Library

۳	بازار خوگیانی- خوگیانی پایان	۱۰,٤٦	۱,۱۲	عقرب ۱۳۸۵	عقرب ۱۳۸٦	تکمیل	
٤	سرک خوگیانی پایان- سرک وزیر	۸,۳۲	۰,۲٦	عقرب ۱۳۸۵	عقرب ۱۳۸٦	تکمیل	
۵	سرک بامیان بخش C,D	۱,۹٤	۰,۵	اسد ۱۳۸۵	اسد ۱۳۸٦	تکمیل	
٦	سرک سرخ رود- خوگیانی	۸,٦	۰,۲٦	عقرب ۱۳۸۵	عقرب ۱۳۸٦	تکمیل	
۷	سرک امام صاحب	۱۹,۱٤	۰,۷۸	سنبله ۱۳۸۵	سرطان ۱۳۸٦	تکمیل	
۸	سرک ارچی بخش C,D	۲,۲	۰,۱۰	سنبله ۱۳۸۵	جوزا ۱۳۸٦	تکمیل	
۹	سرک بلخ- دولت آباد قسمت اول- دوم وسوم	۲۷,٤۹	۲,۰۹	۱۳۸۵	۱۳۸٦	تکمیل	
۱۰	سرک فیض آباد	۱,۸۵	۰,۳۲	سنبله ۱۳۸۵	میزان ۱۳۸٦	تکمیل	
۱۱	سرک انجیل	۷,۰۹	۰,٦۵	سرطان ۱۳۸۵	میزان ۱۳۸٦	تکمیل	

قراردادهای ذیل نظر به پلانهای مطروحه درسال ۱۳۸٦ ازبودجه اصلی انکشافی که جمعاً ۱٦ قرارداد میشود عقد گردیده است.

الف- بخش ساختمان سرکها:

شماره	کودنمبر	اسم پروژه	طول km	قیمت قرارداد عقد شده ملیون دالر	سال آغاز	سال ختم	ملاحظات
۱	AFG/ ۰۷۱۱٦۰۱	ساختمان سرک سیدآباد- چک ولایت میدان وردک	۲۵	٤,۲۷	۱۳۸٦	۱۳۸۷	
۲	AFG/ ۰۷۰۹٤۰۱	سرک (DBST) ولسوالی سیدآباد- کوتل اونخی ولایت میدان وزدک	۱۹	۲	۱۳۸٦	۱۳۸۷	
۳	AFG/ ۰۷۰۹۵۰۱	ساختمان پل وپلچکهای سرک قریه چنگیری ولسوالی بلخاب ولایت سرپل	-	۰,۳۸۵	۱۳۸٦		
٤	AFG/ ۰۷۰۹۳۰۱	ساختمان سرکهای داخل شهر شبرغان	۱۷,۵	۵,۲۷	۱۳۸٦	۱۳۸۷	

(c) ketabton.com: The Digital Library

۵	AFG/ ۰۷۰۹۶۰۱	سرک تالقان- آی خانم- رستاق	DBST سرک تالقان- بهارک	۱۵	۱,۸۵	۱۳۸۶	۱۳۸۷	۳قسمت دیگر تحت اعلان می باشد
			DBST سرک دشت قلعه- خواجه بهاوالدین	۲٤	۱,۸۳	۱۳۸۶	۱۳۸۷	
			سرک رستاق- خواجه غار DBST	٤٤	۳,۰٤۵	۱۳۸۶	۱۳۸۷	
			سرک خواجه غار- دشت قلعه DBST	۱٦	۱,۱٦	۱۳۸۶	۱۳۸۷	
٦	AFG/ ۰۵٦٦۳۰۱	ساختمان دهلیز شمال وجنوب	مزار شریف- پل براق	۷۵,۸	۳۰,۹	۱۳۸۶	۱۳۸۹	
			پل براق- دره صوف	٦۵,۵	۳۷,۷	۱۳۸۶	۱۳۸۹	
			بامیان- یکاولیگ	۹۸,۹	۵۹,۰۵	۱۳۸۶	۱۳۸۹	
	مجموع			٤۰۰,۷	۱٤۷,٤٦			

ب- بخش سروی ودیزاین سرکها:

شماره	کودنمبر	اسم پروژه	طول km	قیمت قرارداد عقد شده ملیون دالر	سال آغاز	سال ختم	ملاحظات
۱	AFG/ ۰۳۰۱٤۰۱	سروی ودیزاین دوشی- پلخمری	۵۰	۰,۹۹	۱۳۸۶	۱۳۸۶	درسال ۱۳۸۷ در پلان ساختمان میباشد
۲	AFG/ ۰۳۰۲۳۰۱	سروی ودیزاین اندخوی- آقینه	۳٦	۱,۱۱	۱۳۸۶	۱۳۸۶	// //
۳	AFG/ ۰٦٦۸۲۰۱	سروی ودیزاین اشکاشم- فیض آباد	۱۵۰	۱,۳٦	۱۳۸۶	۱۳۸۶	// //
٤	AFG/ ۰٦۳۰۵۰۱	سروی ودیزاین جبل السراج- سروبی	۱٦۰	۱,۳٦	۱۳۸۶	۱۳۸۶	// //
۵		سروی ودیزاین کابل- جلال آباد لین دوم	۱۵۳	۰,۸۱۵	حوت ۱۳۸٦	۱۳۸۷	
	مجـــــــموع		۵٤۹	۵,٦۳۵			

در رابطه به مؤثریت ومثمریت پروژه های سرکها باید یاد آورشد که :
سرکها نه تنها سهولت ها ی فزیکی واعاده نظم سیاسی را در کشور به بار می آورد بلکه درکاهش فقر ایجاد تجارت های بین المللی و منطقوی رول عمده را بازی می کند .
احیای مجدد ساختمان سرکها باعث ایجاد فرصت های مناسب کاری عواید مؤثر جهت معیشت زندگـــانی

(c) ketabton.com: The Digital Library

برای ساکنین کشور وباعث ارتقا وبهبود داد و ستد وتجارت داخلی ومنطقوی می گردد . که بدین گونه زمینه رشد وسعت اقتصاد ورفاهیت مردم در منطقه مساعد میگردد .

احیاً مجدد سرکها وساختمان آنها درصلح، ثبات وامنیت منطقه وهمچنان دربرگشت مهاجرین به کشور شان تأثیرات فوق العاده مهم را دارامی باشد .

احیای مجدد ساختمان سرکها دلچسپی منطقوی را بمیان آورده ودوباره کشورحیثیت مرکز تجارتی را حایز خواهد شد که به وضاحت دیده میشود رول اساسی را در رشد اقتصاد کشور بعد از بحران طولانی ایفا می نماید، باعث تجارت منطقوی وبین المللی وبالاخره سبب رشد روز افزون سطح زندگی واقتصاد مردم افغانستان ومنطقه میگردد .

برعلاوه فکتور های ذکر شده باعث کاهش وقت مسافرین در حین سفر ،کاهش کرایه باعث بلند رفتن حجم ترافیک و انتقالات به موقع محصولات زراعتی باغداری به مارکیت های داخلی و خارجی می گردد.

سهو لت در زمینه استفاده از منابع طبعی در کشور مهیا می گردد. احیا مجدد و ساختمان سرکها باعث بمیان آمدن یک ساحه وسیع از فرصت های کار و اشتغال برای سکتور های خصوصی در برگیرنده چون سکتور های ساختمان سرکها ، سکتور تولیدی ، تجارتی ، ترانسپورتی ، خدماتی و همچنان باعث بهبود وضع صحی و دسترسی حاصل کردن خدمات صحی می گردد. با ایجاد سرکها همه می توانند از امکانات معارف وصحت مستفید گردند ورفاهیت طبقه زن تأمین می گردد وهمچنان سرکها باعث کاهش آلوده گی ها می گردد .

خلاصه مصارف وچگونگی اجرات بودجه انکشافی اصلی وزارت فواید عامه درسال ۱۳۸۶:

اجرات مختصر بودجه انکشافی سال ۱۳۸۶:

تفصیل	ارقام به ملیون دالر	ارقام به ملیون افغانی
بودجه مجموعی وزارت فواید عامه (پیش از بررسی وسط سال)	۲۳۳,۳۲	۱۱,۶۶۶,۰۰
بودجه مجموعی وزارت فواید عامه (بعد از بررسی وسط سال)	۲۵۳,۹۲	۱۲,۶۹۶,۰۰
منفی: مبالغ که دربودجه سال ۱۳۸۶ موجود میباشد ولی استفاده نشده است ضمیمه (۳)	۲۶,۱۷	۱,۳۰۸,۵۰
مبلغ مجموعی بودجه مورد استفاده وزارت فواید عامه درسال ۱۳۸۶	۲۲۷,۷۵	۱۱,۳۸۷,۵۰
مصارف مالی سال ۱۳۸۶	۱۱۰,۰۲	۵,۵۰۱,۰۰
فیصدی مصارف درمقابل بودجه مجموعی مورد استفاده وزارت فواید عامه	%۴۸,۳۰	%۴۸,۳۰

مشکلات : - امنیت هنوز هم منحیث یک مشکل عمده باقیست.

بنابرملحوظات امنیتی اکثراً کمپنی ها وقراردادی ها حاضر به سهم گیری در امور انکشافی نمیباشندواین موضوع نیز منجر به بلند رفتن قیمت پروژه و تاخیر در اجرای آن میگردد، بلاخره بی امنی باعث توقف وتأخیر کارها در بعضی ازمناطق گردیده.

- در حال حاضر دولت منبع مالی برای ساختمان وحفظ ومراقبت سرکها که بعد ازساختمان نهایت عمده واساسی میباشد در اختیار نداردواین منحیث یک اصل عمده مشکلات درخصوص حفظ ومراقبت سرکها باقی مانده وخواهد ماند .
- جوامع تمویل کننده در باره ایجاد وارتقای نهاد های دولت افغانستان ازطریق یک برنامه کاری

(c) ketabton.com: The Digital Library

متحدومربوط متمرکز نیست .

- قراردادی های محلی به علت فقدان تجارب اداری وظرفیت تخنیکی نسبت به همتا های بین المللی شان در سطح پائینتر رقابتی قرار دارند .
- مبالغ بزرگی برای مشاورین وکارمندان بین المللی به مصرف میرسد .
- نسبت پائین بودن معاشات تنها ظرفیت های کاری رشد نمیکند بلکه باعث فرار کدرها ازوزارت خانه ها میشود .

مشکلاتیکه باعث عدم تطبیق ۱۰۰% کار پروژه ها گردیده است :

- ناوقت رسیدن تخصیصات، حتی درماه چهارم تخصیصات مواصلت ورزیده است .
- عدم تادیات بموقع طلب قراردادیان که این خود سکتگی در کارپروژه را بمیان آورده است.
- عدم ایفای مکلفیت قرار داد قیر، قراردادی با کمپنی های خارجی .
- تأخیر در امر انتقال مواد ساختمانی وروغنیات از بنادر به پروژه ها .
- بعضاً تداخل مردم درکار پروژه و تقاضای تغییر دادن مشخصات پروژه .
- عدم استملاک زمین ، خانه وغیره تأسیسات ایکه در مسیرسرک قرار دارد .
- نامساعد بودن کار در دو تایم ویاسه تایم .
- تقاضای بعضی از ادارات دولت در خصوص اجرای کارهای اضافی .
- خرابی راه ها در امر انتقال وسایط ، مواد ساختمانی وغیره .

پیشنهادات :

- جستجو جهت دریافت مراجع تمویل کننده به منظورتمویل پروژه های حفظ ومراقبت سرکها .
- سهم سکتور خصوصی در عرصه تطبیق فعالیت اعمار وحفظ ومراقبت سرک باید تاحد ممکن افزایش یابد .
- فراهم نمودن زمینه آموزش های تخنیکی به سکتورخصوصی، عرصه سرکسازی وهمچنان تربیه آنها درامور پروژه ها ، تنظیم امور ساختمانی و امورات مالی آن .
- درج نمودن شرایط در قرار دادهای که با کمپنی های خارجی صورت میگیرد درمورد کار مشترک با شرکت های افغانی.
- سهیم ساختن بیشتر متخصصین افغانی در مراقبت ازکارپروژه ها .

ب- بودجه سال ۱۳۸۶:

۱- بودجه عادی:

بودجه منظور شده به افغانی	تخصیص اجرا شده	وجوه مصرف شده	وجوه باقی مانده
۷۰۰,۲۶۹ ملیون	۷۰۰,۲۶۹ ملیون	۶۵۶,۹۴۴ ملیون	۴۴ ملیون

۲- بودجه انکشافی اصلی:

بودجه منظور شده		تخصیص اجرا شده	وجوه مصرف شده	وجوه باقی مانده
افغانی	دالر			
	۲۵۳,۹۲	۱۴۳,۰۷	۱۱۰,۰۲	۱۴۳,۹۰

(c) ketabton.com: The Digital Library

ج- لست پروژه های انکشافی:

کود	اسم پروژه	حالت پروژه	مدت پروژه		وجوه مصرف شده سالهای قبلی	بودجه سال ۱۳۸۶	تخصیص اجرا شده سال ۱۳۸۶	مصارف ۱۳۸۶	وجوه باقیمانده	فیصدی پیشرفت کار
			آغاز پروژه	ختم پروژه						
AFG/ ۰۱۵۱۲۰۱	کمک جاپان برای کاهش فقر: تسهیلات از معارف وحمایت از (برنامه فرعی احیا / بازسازی سرک کندهار- سپین بولدک)	انتقالی			-	۶۸۰,۰۰۰	۶۵۰,۹۳۱	۶۵۰,۹۳۱	۲۹,۶۹	%۱۰۰
AFG/ ۰۱۵۱۳۰۱	کمک جاپان برای کاهش فقر: تسهیلات ازصحت وحمایت از (برنامه فرعی احیا/ بازسازی سرک کندهار- سپین بولدک)	انتقالی			-	۳۰۰,۰۰۰	۱۷۹,۰۸۲	۱۷۹,۰۸۲	۱۲۰,۹۱۸	%۱۰۰
AFG/ ۰۳۰۱۰۰۱	شاهراه ملی: احیای سرک سرخکان- مهترلام به طول ۲۱ کیلومتر	انتقالی			۱,۳۳۷,۱۴۶,۸۰	۲,۳۹۰,۰۰۰	۲,۰۰۰,۰۰۰	۱,۳۱۴,۳۰۸	۱,۰۷۵,۶۹۲	%۹۰
AFG/ ۰۳۰۱۳۰۱	دهلیزمهم: احیای مجددسرک پل خمری- مزارشریف نیب آباد حیرتان به طول ۲۴۳ کیلومتر	انتقالی			۲۰,۶۵۰,۰۰۰,۰۰	۲۴,۰۰۰,۰۰۰	۱۵,۵۱۸,۷۲۷	۱۴,۴۱۹,۱۵۴	۹,۵۸۰,۸۴۶	%۶۰
AFG/ ۰۳۰۱۴۰۱	سرکهای کابل- دوشی، دوشی- پلخمری، پلخمری- شیرخان بندر، تونل سالنگ، کندز- تالقان (بانک اسلامی)	انتقالی			-	۴,۰۰۰,۰۰۰	۹۰۶,۲۸۰	۱۴۶,۳۲۶	۳,۸۵۳,۶۷۴	%۹۰
AFG/ ۰۳۰۱۴۰۱	سرکهای کابل- دوشی، دوشی- پلخمری، پلخمری- شیرخان بندر، تونل سالنگ، کندز- تالقان (بانک جهانی)	انتقالی			۹۲,۹۶۳,۹۷۴,۸۷	-	۳۷۲,۲۵۳	-	-	%۱۰۰

(c) ketabton.com: The Digital Library

AFG/ ٠٣٠١٨٠١	دهلیزمهم: احیای مجدد سرک مزارشریف- شبرغان- اندخوی به طول ۱۷۹ کیلومتر	انتقالی			٣٦,٣٦٠,٠٠٠,٠٠	٢,٠٠٠,٠٠٠	٢,٠٠٠,٠٠٠	١,٨٥٥,٢٣٨	١٤٤,٧٦٢	%٣١
AFG/ ٠٣٠١٩٠١	دهلیزمهم: احیای مجدد سرک اندخوی قیسار به طول km۲۱۰ (بانک انکشاف آسیایی)	انتقالی			١٥,٤١٠,٠٠٠,٠٠	٣٤,١٥٠,٠٠٠	٣٦,٥٩٦,٩٥٠	١٨,١٠٢,٣٠٩	١٦,٠٤٧,٦٩١	%٩٠
AFG/ ٠٣٠١٩٠١	دهلیزمهم: احیای مجدد سرک اندخوی قیسار به طول km۲۱۰ (وجوه اختیاری دولت)	انتقالی			-	١٦,٠٠٠,٠٠٠	-	-	١٦,٠٠٠,٠٠٠	٠
AFG/ ٠٣٠٢٣٠١	دهلیزمهم: احیای سرک اندخوی- آقینه به طول ٣٦ کیلومتر	انتقالی			-	٥,٠٠٠,٠٠٠	١,١١٢,٩٩٠	٢٢٥,٥١١	٤,٧٧٤,٤٨٩	%١٨
AFG/ ٠٣٠٢٦٠١	راه مهم: احیای مجدد سرک هرات- تورغوندی به طول ۱۱۹ کیلومتر	انتقالی			٢,٩٩٩,٦١٠,٠٠	١٢,٢٢٠,٠٠٠	١٥,٠٠٠,٠٠٠	٩,٥٤٩,٢٩٤	٢,٦٧٠,٧٠٦	%١٧
AFG/ ٠٣٢٦٠٠١	شاهراه ملی: ساختمان سرک بامیان- کابل (بطول ۱٤٠ کیلومتر)	انتقالی			٥,٦٩٤,٥٢٣,٤٨	١٨,٢٦٠,٠٠٠	١١,٣٩١,٨٧٠	٨,٢٨٧,٤١٤	٩,٩٧٢,٥٨٦	
AFG/ ٠٣٤١٢٠٢	برنامه ملی سرکهای روستایی (وزارت فواید عامه) (بانک جهانی)	انتقالی			٢١,٣٩٠,٨٣٥,٠٠	١٦,٠٠٠,٠٠٠	٦,٠١٤,٠٠٩	١٠,٨٩٤,٧٥٦	٥,١٠٥,٢٤٤	%٨٢

(c) ketabton.com: The Digital Library

AFG/ ۰۳۴۱۲۰۲	برنامه ملی سرکهای روستایی (وزارت فواید عامه (صندوق امانتی بازسازی)	انتقالی			-	۴,۰۰۰,۰۰۰	-	-	۴,۰۰۰,۰۰۰		
AFG/ ۰۴۵۵۲۰۱	تجهیزات برای حفظ و مراقبت سرکها	انتقالی			۴,۹۸۷,۹۷۸,۰۰	۳,۰۰۰,۰۰۰	۲,۷۹۲,۴۶۰	۲,۴۸۰,۹۳۲	۵۱۹,۰۶۸		
AFG/ ۰۴۵۹۵۰۱	ایجاد تیم تخنیکی وارتقاع ظرفیت انجنیری وزارت فواید عامه	انتقالی			-	۸۰۰,۰۰۰	-	-	۸۰۰,۰۰۰	%۰	
AFG/ ۰۵۰۸۶۰۱	قیرریزی ده کیلومتر سرک در شهر میمنه (شامل ضمیمه بودجه)	انتقالی			۱,۷۶۸,۳۴۹,۲۰	۸۰۰,۰۰۰	۸۴۹,۹۱۶	۸۰۰,۰۰۰	-	%۱۰۰	
AFG/ ۰۵۲۲۲۰۱	دیزاین وساختمان سرک کندز- خلم (۱۰۰ کیلومتر)	جدید			-	-	-	-	-	%۰	
AFG/ ۰۵۶۶۳۰۱	ساختمان سرک بامیان مزارشریف به طول ۳۸۰ کیلومتر	انتقالی			-	۲۳,۰۰۰,۰۰۰	-	۱۹,۱۵۰,۳۸۷	۳,۸۴۹,۶۱۳	%۱۵	
AFG/ ۰۵۶۶۴۰۱	مطالعات امکانات عملی سرک حلقوی شهر کابل به طول ۱۶۰ کیلومتر	انتقالی			۲۲۶,۰۸۶,۴۱	۱,۴۵۰,۰۰۰	-	۴۵۲,۱۷۳	۹۹۷,۸۲۷	%۴۵	
AFG/ ۰۵۶۷۱۰۱	ساختمان سرک تالقان- کشم به طول ۷۰ کیلومتر	انتقالی			۱۴,۵۴۹,۳۶۳,۲۲	۱۰,۶۸۰,۰۰۰	۹,۰۸۴,۱۲۷	۷,۴۷۷,۰۶۰	۳,۲۰۲,۹۴۰	%۹۷	

(c) ketabton.com: The Digital Library

AFG/ ٠٥٧٥٠٠١	قیرریزی سرکهـــای داخـل واطراف شهر مزارشریف به طول ٧,٨٧ کیلومتر	انتقالی			٢,٠٠٠,٠٠٠,٠٠	٧,٠٠٠,٠٠٠	٧,٠٠٠,٠٠٠	٤,٢٦٩,٠٩٩	٢,٧٣٠,٩٠٢	%٧٠
AFG/ ٠٦١٩٨٠١	بازسازی وتجهـــیز وزارت فواید عامه	انتقالی			٢٤٥,٨٤٨,٩٠	٣٤٠,٠٠٠	١٤٧,١٠٠	٤٤,٨١٠	٢٩٥,١٩٠	%٥٠
AFG/ ٠٦٢٠٠٠٢	کمک بلاعوض برای احیـای سکتور ترانسپورت	انتقالی			-	٤,٣٧٠,٠٠٠	٣٨٧,٥٧٠	١٨,٣٣٧	٤,٣٥١,٦٦٣	-
AFG/ ٠٦٢٨٣٠١	کمک جاپان برای کاهش فقر (مایکروکریدت)	انتقالی			-	٣٠,٠٠٠	١٤,٨٨٠	١٤,٨٨٠	١٥,١٢٠	%١٠٠
AFG/ ٠٦٢٨٤٠١	کمک جاپان برای کاهش فقر (تریننـــگ وکمیـــونیتـی مبیلایزیشن)	انتقالی			-	٢٧٠,٠٠٠	٢٦٢,٨٤٤	٢٦٢,٨٤٤	٧,١٥٦	%١٠٠
AFG/ ٠٦٣٠٤٠١	دیزاین وســـاختمان سرک بامیان پل متـک (NRAP) به طول ١٢٠ کیلومتر	انتقالی			٢,٥٠٠,٠٠٠,٠٠	١٢,٠٠٠,٠٠٠	-	-	١٢,٠٠٠,٠٠٠	
AFG/ ٠٦٣٠٥٠١	دیزاین سرک جبل السـراج ســروبی به طـــول ١٦٠ کیلومتر	انتقالی			-	١,٥٠٠,٠٠٠	١,٢٠٠,٠٠٠	٣٤٩,٠٠٠	١,١٥١,٠٠٠	%٣٠
AFG/ ٠٦٣٠٦٠١	ساختمان ســرک فرخـــار (DBST) بـــه طـــول ١٤ کیلومتر	انتقالی			٧٩٣,٣٥٣,٠٠	٨٢٠,٠٠٠	٧٠٣,٦٧١	٧٠٣,٦٧٠	١١٦,٣٣٠	%٨٦

(c) ketabton.com: The Digital Library

AFG/ ۰۶۴۲۰۰۱	سرک قیصار- بالامرغاب بطول ۹۰ کیلومتر	انتقالی			۵,۸۲۰,۰۰۰,۰۰	۲۰,۰۰۰,۰۰۰	۱۱,۶۷۴,۴۱۸	۲,۰۵۲,۰۱۳	۱۷,۹۴۷,۹۸۷		%۵۴
AFG/ ۰۶۶۸۱۰۱	دیزاین وساختمان سرک بالامرغاب- لامان بطول ۱۶۰ کیلومتر	انتقالی			-	-	-	-	-		
AFG/ ۰۶۶۸۲۰۱	دیزاین وساختمان سرک فیض آباد- اشکاشم بطول ۱۰۱ کیلومتر	انتقالی			-	۱,۵۰۰,۰۰۰	۱,۲۰۰,۰۰۰	۳۴۹,۴۰۲	۱,۱۵۰,۵۹۸		%۳۰
AFG/ ۰۶۷۱۸۰۱	ساختمان سرک ارملک لامان بطول ۵۰ کیلومتر	انتقالی			-	۱,۰۰۰,۰۰۰	-	-	۱,۰۰۰,۰۰۰		
AFG/ ۰۶۷۸۱۰۱	ساختمان سرک خان آباد- علی آباد در ولایت کندز به طول ۳۲,۵ کیلومتر	انتقالی			۷۲,۵۰۲,۰۴	۳,۵۲۸,۰۰۰	-	-	۳,۵۲۸,۰۰۰		
AFG/ ۰۷۰۹۳۰۱	ساختمان سرکهای داخل شهر شبرغان به طول ۱۷,۵ کیلومتر	انتقالی			-	۴,۲۸۰,۰۰۰	۱,۵۰۰,۰۰۰	۲,۳۲۸,۲۳۶	۱,۹۵۱,۷۶۴		%۵۵
AFG/ ۰۷۰۹۴۰۱	ساختمان سرک سیدآباد کوتل اونخی به طول ۱۹ کیلومتر (DBST)	انتقالی			-	۱,۴۰۰,۰۰۰	۱,۰۰۰,۰۰۰	۲۰۰,۰۰۰	۱,۲۰۰,۰۰۰		%۵
AFG/ ۰۷۰۹۵۰۱	ساختمان پل وپلچکهای ۲۲ کیلومتر سرک در ولسوالی بلخاب ولایت سرپل	انتقالی			-	۶۴۸,۰۰۰	۳۸۵,۰۷۲	۴۷,۶۶۵	۶۰۰,۳۳۵		%۱۰
AFG/ ۰۷۰۹۶۰۱	ساختمان سرک تالقان- آی خانم- رستاق به طول ۱۷۸ کیلومتر DBST	انتقالی			-	۴,۰۰۰,۰۰۰	۵۰۰,۰۰۰	۱,۰۴۴,۹۳۰	۲,۹۵۵,۰۷۰		%۵

(c) ketabton.com: The Digital Library

AFG/ ۰۷۱۱۶۰۱	اعمار سرک سیدآباد، چک، دایمیرداد وبهسود به طول ۲۵ کیلومتر	انتقالی				-	۱,۰۰۰,۰۰۰	۸۰۰,۰۰۰	۴۷۲,۴۱۴	۵۲۷,۵۸۶	%۱۰
AFG/ ۰۷۲۵۵۰۱	دیزاین سرک هرات- غور- گردن دیوار به طول (۶۶۵ کیلومتر)	جدید				-	-	-	-	-	
AFG/ ۰۷۳۷۵۰۱	ساختمان سرکهای شهر چغچران به طول ۲,۲ کیلومتر	جدید				-	-	-	-	-	
AFG/ ۰۷۵۳۲۰۱	احداث سرکهای داخل شهر هرات	جدید				-	۲,۰۰۰,۰۰۰	۷۰۳,۷۴۰	-	۲,۰۰۰,۰۰۰	
	مجموع وزارت:						۲۵۳,۹۱۶,۰۰۰	۱۴۳,۰۷۲,۴۱۹	۱۱۰,۱۸۱,۰۷۷	۱۴۳,۷۳۴,۹۲۲	

لست پروژه های انکشافی خارجی:

شماره	اسم پروژه	حالت پروژه	مدت پروژه		مصارف سالهای قبلی	بودجه سال ۱۳۸۶	تخصیص اجرا شده سال ۱۳۸۶	وجوه مصرف شده ملیون دالر	وجوه باقیمانده	فیصدی پیشرفت کار
			آغاز	ختم						
۱	سرک دلارام- زرنج به طول ۲۱۶ کیلومتر	انتقالی	۱۳۸۳	۱۳۸۷						%۷۵
۲	کندهار- گرشک به طول ۱۱۴ کیلومتر	انتقالی	۲۰۰۶	۲۰۰۹						

(c) ketabton.com: The Digital Library

۳	لین دوم سرک جلال آباد - تورخم به طول ۷۳,٦ کیلومتر	انتقالی	۲۰۰٦	۲۰۰۹						%٤۲,٦۹
٤	بای پاس- جلال آباد بطول ۱۸,۳۵	انتقالی	۲۰۰٦	۲۰۰۸						%٤۲,۹۵
۵	پروژه ساختمان پل جلال آباد به طول ۱۷۰ متر	انتقالی								%۷۰
٦	احیای مجدد سرک کابل سروبی به طول ٦۷,۷ کیلومتر	انتقالی	۱۳۸۳							%۹۸
۷	خوگیانی بازار- خوگیانی پائین به طول ۱۰,٤٦ کیلومتر	جدید	عقرب ۱۳۸۵	عقرب ۱۳۸٦			۱,۱۲			%۱۰۰
۸	خوگیانی پائین- سرک وزیر به طول ۸,۳۲ کیلومتر	جدید	عقرب ۱۳۸۵	عقرب ۱۳۸٦			۰,۲٦			%۱۰۰
۹	جبل السراج- پروان به طول ۵,۸۱ کیلومتر	جدید	اسد ۱۳۸۵	اسد ۱۳۸٦			۰,۵٦			%۱۰۰
۱۰	سرک بامیان بخش C وD به طول ۱,۹٤ کیلومتر	جدید	اسد ۱۳۸۵	اسد ۱۳۸٦			۰,۵۰			%۱۰۰
۱۱	سرک سرخ رود- خوگیانی به طول ۸,٦ کیلومتر	جدید	عقرب ۱۳۸۵	عقرب ۱۳۸٦			۰,۲٦			%۱۰۰
۱۲	سرک امام صاحب به طول ۱۹,۱٤ کیلومتر	جدید	سنبله ۱۳۸۵	عقرب ۱۳۸٦			۰,۷۸			%۱۰۰

(c) ketabton.com: The Digital Library

١٣	سرک ارچی بخش C وD به طول ٢,٢ کیلومتر	جدید	سنبله١٣٨٥	جوزا١٣٨٦				٠,١٠			%١٠٠
١٤	بلخ دولت آباد بخش ١،٢و٣به طول ٢٧,٤٩ کیلومتر	جدید	سنبله١٣٨٥	عقرب١٣٨٦				٢,٩			%١٠٠
١٥	سرک فیض آباد به طول ١,٨٥ کیلومتر	جدید	سنبله١٣٨٥	عقرب١٣٨٦				٠,٣٢			%١٠٠
١٦	سرک انجیل به طول ٧,٠٩ کیلومتر	جدید	سرطان ١٣٨٥	میزان١٣٨٦				٠,٦٥			%١٠٠
١٧	سرک کوسان- ترپل به طول١٠,٣٦ کیلومتر	جدید	سرطان ١٣٨٥	عقرب١٣٨٦				٠,٧٩			%١٠٠
١٨	بالا بولک- شیندند به طول ١٠٠ کیلومتر	انتقالی	١٣٨٣	١٣٨٦				٥٨,٤			%١٠٠
١٩	گردیز- غزنی به طول ٩٠ کیلومتر	جدید	١٣٨٧	١٣٨٩				٥٧,١			پلان
٢٠	گردیز- خوست به طول ٩٨ کیلومتر	جدید	١٣٨٧	١٣٨٩				٥٣			پلان
٢١	خوست اورگون به طول ١٠٠ کیلومتر	جدید	١٣٨٧	١٣٨٩				٢٤			پلان
٢٢	کشم- فیض آباد به طول ١١٠ کیلومتر	جدید	١٣٨٨	١٣٩٠				١٠٢,١٤			پلان

(c) ketabton.com: The Digital Library

٢٣	دهلیزهای جنوبی (سپین بولدک- بکواه) به طول ٦٨ کیلومتر	جنید	١٣٨٧	١٣٨٨				٢,٩	
٢٤	دلارام- بکواه (سرک ولایتی فراه) به طول ١٢٨ کیلومتر	جنید	١٣٨٨	١٣٨٩				٨٨	
٢٥	سرکهای ولایتی دهلیز های جنوب وشرق به طول ٥٨٥ کیلومتر	جنید	١٣٨٩	١٣٩١				٣٠٥	
٢٦	سرک ولایتی میوند- غورک به طول ١٥٠ کیلومتر	جنید	١٣٨٧	١٣٨٨				١٨	
٢٧	دهلیز جنوبی (شرن- گول) به طول ١٩٨ کیلومتر	جنید	١٣٨٧	١٣٨٧				٣	

(c) ketabton.com: The Digital Library

وزارت اقتصـــاد

وزارت اقتصاد همان طوریکه ازنامش پیداست بمنظور چهار هدف اساسی و عمده ذیل فعالیت مینماید :
١- طرح وترتیب پالیسی و ستراتیژی انکشاف اقتصادی دولت برمبنای اقتصاد بازار ، نظارت و کنترول از جریان تطبیق فعالیت های اقتصادی در سطح کشور .
٢- تنظیم و انسجام فعالیت های انکشاف اقتصادی ، اجتماعی ، بازسازی و احیای مجدد در سطح کشور (هم آهنگی وزارت خانه ها).
٣- توحید وترتیب برنامه های رشد و انکشاف متوازن کلیه عرصه های اقتصاد ملی در مرکز وولایات غرض رفع عقب ماندگی اقتصادی ، ارتقای سطح زندگی مردم وفقر زدائی .
٤- ازدیاد عاید سرانه در روشنی پالیسی دولت و تشویق ، حمایت و تقویت سکتور خصوصی در زمینه بادرنظرداشت اهداف فوق اکنون میپردازیم به توضیح مشرده اجراات وزارت طی سال ١٣٨٦:
الف : در رابطه به تطبیق اولین وظیفه وزارت اقتصاد یعنی طرح پالیسی و ستراتیژی اقتصادی ونظارت ازجریان تطبیق فعالیت های اقتصادی اقدامات ذیل صورت گرفته است :
١- درحال حاضر پروسه ترتیب ستراتیژی و پالیسی اقتصادی از طریق اداره (ANDS) در همکاری همه جانبه وزارت اقتصاد صورت گرفته ومیگیرد چنانچه به منظور تکمیل نمودن ستراتیژی انکشاف ملی افغانستان (ANDS) کارمندان وزارت اقتصاد یکجا با مسؤلین دارالانشا ستراتیژی انکشاف ملی افغانستان به تمام ولایات سفر نموده ، نظریات وپیشنهادات مردم را در مورد مسوده ستراتیژی انکشاف ملی به منظور غنامندی هرچه بیشتر آن جمع آوری و به رویت آن ستراتیژی انکشاف ملی تکمیل شده و بعدا درچوکات آن بودجه انکشاف ملی سال ١٣٨٧ ترتیب شده است .
لازم به تذکر است که بانیست تحلیل نتایج تطبیق پروژه ها ازطریق وزارت اقتصاد صورت گیرد و طبق آن وزارت مالیه منابع تمویل برای پروژه ها را تخصیص دهد ولی باوجودیکه کنترول و نظارت از تطبیق پروژه ها از وظایف اساسی وزارت اقتصاد میباشد هنوزهم وزارت مالیه این پروسه را کماکان ادامه میدهد که قابل دقت میباشد .
٢- وزارت اقتصاد به منظور ترتیب بودجه انکشافی سال ١٣٨٧ پروژه های انکشافی جدید وزارت ها و ادارات سکتوری را جمع آوری و درمطابقت با اهداف ستراتیژی انکشاف ملی افغانستان تحلیل ، ارزیابی و تثبیت اولویت نموده که نتایج آن از طریق وزارت محترم مالیه به کمیته محترم بودجه که وزارت اقتصاد نیز عضویت آن را دارد جهت تصمیم گیری ارائه گردیده است . تعداد این پروژه ها جمعاً(٣٢٤) پروژه مربوط سکتور های مختلف اقتصادی و اجتماعی می باشد که شامل ١٦٤ پروژه دارای اولویت درجه اول (١٠٦) پروژه دارای اولویت درجه دوم و ٥٤ پروژه دارای اولویت درجه سوم است .
٣- به منظور بازدید و کنترول از تطبیق پروژه های انکشافی متکی به هدایات مقرره تنظیم اجراات وفعالیت های وزارت اقتصاد ، از پروژه های انکشافی وزارت ها و ادارات سکتوری در ولایات کابل ، بغلان ، کندز ، تخار ، بدخشان ، بلخ وننگرهار بازدید بعمل امده نواقص وکمبودی ها برملا شده وبه منظور رفع نواقص و بهبود امور تطبیق پروژه رهنمود های مشخصی به مسولین مربوط پروژه ها ارائه

(c) ketabton.com: The Digital Library

گـــــــردیده است .

٤- به منظور ترتیب گزارش از تحقق پروژه های انکشافی وزارت ها وادارات جمهوری اسلامی افغانستان طی ششماه ونه ماه سال ١٣٨٦ گزارشات وزارت ها وادارات جمع آوری و بعد از تحلیل وارزیابی گزارش توحیدی ترتیب وبه کمیته اقتصادی شورای وزیران ، مجلس عالی وزرا وکمیسیون اقتصادی ولسی جرگه ارائه گردیده است .

٥- بمنظور تطبیق بهتر پروژه های انکشافی جلسات باز توزیع شش ماه بین وزارت اقتصادووزارت خانه ها وادارات سکتوری در مقر وزارت اقتصاد دایر ونتایج آن به کمیته بودجه ارسال گردیده است.

ب: در رابطه به ایجاد هماهنگی در بین وزارت ها وسکتورها ، بحیث وظیفه دوم این وزارت طرح ایجاد کمیسیون های بین الوزارتی را روی دست گرفته تا در تفاهم وهمکاری مستقیم ارگانهای ذیربط ، پالیسی های مشخص جداگانه سکتوری در چارچوب برنامه (ANDS) تدوین وبمنصه تطبیق قرار گیرد .

١- کمیسیون بین الوزارتی سکتور انرژی ایجاد و در نتیجه تدویر بیشتراز ٥٠ جلسه این کمیسیون تحت ریاست وزارت اقتصاد نتایج مطلوب ازتنظیم امور انرژی برق بدست آمده و خالیگاهای موجود در طرح انتقال برق از کشور های همسایه شمالی به کابل مرفوع گردیده وبرای تمویل اجزا مهم آن منابع پولی ازدونر ها جلب گردیده است .

٢- روی ایجاد کمیسیون ارتقای ظرفیت ها نیز کار صورت گرفته که این کمیسیون درحالت تکمیل شدن میباشد .

٣- به منظور ایجادهم آهنگی در پیشبرد فعالیت های اقتصادی وزارت ها وادارات سکتوری ، وزارت اقتصاد وظایف سکرتریت کمیته اقتصادی شورای وزیران را بدوش داشته که طی سال ١٣٨٦ به این منظور پیشنهادات اقتصادی وزارت ها وادارات سکتوری را جمع آوری و بعد از مطالعه در صورت لزوم شامل اجندا نموده وبه جلسات کمیته اقتصادی غرض تصمیم گیری ارائه نموده است .

قابل تذکر است که طی سال ١٣٨٦ جمعاً (٣٣) فیصله از طریق کمیته اقتصادی شورای وزیران تصویب شده که غرض تطبیق به وزارت ها وادارات مربوط در وقت وزمان آن راجع گردیده است .

از جمله وظایف سپرده شده منجانب کمیته اقتصادی شورای وزیران جمهوری اسلامی افغانستان (١١)وظیفه توسط این وزارت اجرا گردیده که عمده ترین آن عبارت از مسدود شدن بازارچه های سرحدی اسلام قلعه ،حل مشکل صنعت کاران ولایت هرات ، ترتیب طرزالعمل جمع آوری تکس میدان های هوائی ، مقرره تربیه کارگران ماهر ، جلوگیری از صدور چربوی حیوانی به خارج کشور وغیره میباشد.

٤- مزیداً وزارت اقتصاد در عده از کمیسیون های منحیث عضو در اجرای وظایف سپرده شده سهم فعال گرفته و این وزارت عضویت کمیته های قوانین ، تدارکات خاص ، پلان مالی ، آب و غیره را نیز داشته ود رآن سهم فعال دارد .

ج : در رابطه به وظیفه سوم که عبارت از تأمین انکشاف متوازن مناطق وولایات ، ایجاد هماهنگی و انسجام در فعالیت های اقتصادی سکتور های مختلفه ، نظارت ، ارزیابی و تصمیم گیری در انکشاف ولایات میباشد . کمیته های انکشاف ولایات (PDC) بعد ازمنظوری شورای وزیران جمهوری اسلامی در چوکات نماینده گی این وزارت ایجاد شده که سکرتریت کمیته های مذکور را ریاست های اقتصاد ولایات بعهده دارد . تاکنون برنامه انکشاف ولایتی یکتعداد زیاد ولایات توسط این کمیته ها ترتیب وجهت اجراات بعدی به این وزارت ارسال گردیده که بعد ازارزیابی های لازم به وزارت ها و ادارات ذیربط ارسال گردیده است :

لازم به تذکر است باوجودیکه عملاً کار کمیته های انکشاف ولایتی را وزارت اقتصاد انجام میدهد ولی منابع تمویل این کمیته ها به دسترس این وزارت قرار داده نشده ایجاب میکند که بودجه آن نیز ازوزارت احیاو انکشاف دهات به وزارت اقتصاد انتقال یابد .

١- به منظور انکشاف ولایات سرحدی وفراهم آوری زمینه های استخدام دراین ولایات طی سال ١٣٨٦ تفاهم نامه های اعمار ٣٨ باب مکتب مربوط وزارت معارف ، اعمار ١٥ باب کلنیک مربوط وزارت صحت عامه ، ٧ پروژه مختلف مربوط وزارت انکشاف دهات و ٤ پروژه قوریه جات مربوط وزارت زراعت و آبیاری بین نماینده گان با صلاحیت سفارت هندوستان مقیم کابل ووزارت های اقتصاد ، معارف،

(c) ketabton.com: The Digital Library

صحت عامه ، انکشاف دهات و زراعت و آبیاری به امضا رسیده است . از جمله پروژه های شامل تفاهمنامه فوق کار ٢٦ باب مکتب ، ١٠ باب کلنیک و ٧ پروژه مختلفه وزارت انکشاف دهات شروع گردیده وبه فیصدی های متفاوت پیشرفت نموده است .

هکذا تحت همین پروگرام با استفاده از مبلغ (٤,٥) ملیون دالر بودجه دولت کار ساختمان ١٢ باب مکتب ، ١٣ باب کلنیک ، ٢ پروژه وزارت زراعت و آبیاری و ٦ پروژه وزارت انکشاف دهات شروع و به فیصدی های متفاوت جریان دارد . به همین ترتیب با استفاده از وجوه مبلغ (١,٥) ملیون دالر مربوط به صندوق مبارزه علیه مواد مخدر تحت پروگرام فوق کار پروژه اعمار سربند های کوچک آبی ، باغداری ، احیای جنگلات وایجاد مرکز آموزشی در ولسوالی های مربوط ولایت ننگرهار شروع گردیده است .

همچنان از پروژه های سرحدی به اشتراک محترم وزیر مشاور در امور فرهنگی و معینان وزارت های اقتصاد ، معارف ، صحت عامه ، احیاو انکشاف دهات ، بازدید بعمل آمده که جهت بهبود امور هدایات لازم به مسؤلین داده شده است .

د: در رابطه به اجراات پیرامون وظیفه چهارم که عبارت از ، تشویق ، حمایت و تقویه سکتور خصوصی بوده و از جمله مکلفیت های دولت به غرض ازدیاد عاید سرانه ، بلند بردن سطح استخدام ، ازدیاد صادرات و مجادله علیه فقر وگرسنگی در کشور ازطریق استفاده از منابع بشری ، تخنیکی ومالی به همکاری سکتور خصوصی ، جوامع بین المللی وجامعه مدنی میباشد . وزارت اقتصاد به تاسی از تعهد فوق به همکاری سایر ادارات ذیربط اقدامات ذیل را مرعی نموده است :

١- همکاری در تدویر کنفرانس ADF که تشویق ، حمایت و تقویه سکتور خصوصی یکی از بخش های عمده آن بوده است .

٢- سهم گیری فعال در تدویر کنفرانس ظرفیت سازی سکتور خصوصی Enadling Environment که به رهنمائی اداره (ANDS) ووزارت اقتصاد و همکاری وزارت تجارت (اداره آیسا) از طریق همکاری شبکه انکشافی آغاخان (AKDN) ، بانک جهانی ، UNDP وبانک اسیائی در هوتل سرینا دایر گردیده بود .

وزارت اقتصاد دراین کنفرانس پالیسی دولت را درمورد تشویق وحمایت از سکتور خصوصی ترتیب نمود که مورد تائید کنفرانس قرار گرفته و در سفارشات یازده گانه این کنفرانس طی یک نقشه رهنمائی Map Road ارائه گردید که یک قسمت ازاین سفارشات عملی شده ویک تعداد دیگر آن درحال عملی شدن میباشد .

٣- همکاری در پروسه خصوصی سازی ١٩ تصدی دولتی و تغییر درنحوه فعالیت مؤسسات برق رسانی ، مخابراتی و آبرسانی از طریق ایجاد شرکت ها .

٤- اشتراک وهمکاری در پروگرام ادغام اتاقهای تجارت وصنایع و اتاق تجارت بین المللی .

٥- پیشنهاد رفع مشکلات صنایع داخلی به شمول اتحادیه صنایع هرات .

٦- سهم گیری فعال در طرح ونهائی ساختن ستراتیژی انکشاف سکتور خصوصی درچوکات (ANDS).

هـ : برعلاوه چهار وظیفه اساسی وظایف ثبات وراجستر مؤسسات غیر دولتی وتدارکات پروژه های انکشافی در دو دیپارتمنت جداگانه در چوکات وزارت اقتصاد قرار ذیل پیش برده میشود :

١- ثبت ، راجستر ، کنترول ونظارت از فعالیت های مؤسسات غیر دولتی در چوکات ریاست انجوها پیش برده میشود که طی سال ١٣٨٦ مطابق قانون انجوها جمعاً به تعداد (٢٤٦) مؤسسات غیر دولتی داخلی و خارجی از طرف کمیسیون عالی ارزیابی ثبت و منظور گردیده که شامل (٢٢٤) مؤسسه غیر دولتی داخلی و (٢٢) مؤسسه غیر دولتی خارجی می باشد همچنان جمعاً ازجریان کار پروژه های (٥٢) مؤسسه داخلی و خارجی بازدید بعمل آمده که در زمینه رفع نواقصات به مؤسسات مذکور هدایت و رهنمائی لازم بعمل آمده است. علاوتاً بمنظور ایجاد هماهنگی دولتی با انجوها در راستای بازسازی افغانستان سیمینار دو روزه به اشتراک حدود (٣٠٠) نماینده غیر دولتی درهوتل انترکانتیننتال تدویر گردیده است.

قابل تذکر است که به تعداد بیشتر از(٧٠) هزار نفر در انجوهای داخلی وخارجی مصروف کاراند.

(c) ketabton.com: The Digital Library

۲- به منظور شفافیت در پروسه تطبیق قانون تدارکات خریداری ها وقرار داد پروژه های دولتی که حجم سرمایه گذاری آنها بیشتر از ۵۰۰ هزار دالر باشد از طریق اداره (ARDS) پیش صورت میگیرد چنانچه طی سال ۱۳۸٦ جمعاً پروسه داوطلبی و عقد قرار داد (۱۳۰) پروژه به سرمایه گذاری مجموعی مبلغ (۵۰٤,۸۳) ملیون دالر از طریق دفتر ARDS طی مراحل وجهت اجراات بعدی به وزارت ها و ادارات ذیربط محول گردیده است . هکذا بمنظور ارتقای ظرفیت های تخنیکی و تدارکاتی وزارت ها و ادارات جهت تطبیق بموقع پروژه های انکشافی ، پروژه استخدام متخصصین داخلی و خارجی مطابق هدایت مقامات ذیصلاح طی سال ۱۳۸٦ رویدست گرفته شده که تاکنون پروسه استخدام ۳۰ نفر متخصصین داخلی و خارجی برای وزارت ها و ادارات مختلفه از طریق وزارت اقتصاد طی مراحل گردیده است .

و : برعلاوه ومرتبط به وظایف فوق یک سلسله اجراات دیگر قرار ذیل صورت گرفته است :

۱- به منظور تعمیل احکام ومصوبات مقامات ذیصلاح وزارت اقتصاد طی سال ۱۳۸٦ علاوه براجرای وظایف روزمره خویش روی اضافه از (۱۷۷) شماره احکام ، مصوبات ، فرامین ، فیصله های کمیته اقتصادی ، فیصله کمیته قوانین ، فیصله کمیته مالی و پلان شورای وزیران که به این وزارت محول گردیده اجراات نموده است .

۲- به منظور جلب و جذب همکاری های اقتصادی وتخنیکی ، مسؤلین وزارت اقتصاد در یک تعداد کمیته ها ، کمیسیون ها ومجالس در رابطه به پروژه های انکشافی وسایر مسایل در وزارت ها و ادارات سکتوری اشتراک نموده که می توان از کمیته ستراتیژی ملی افغانستان ، مطالعه وارزیابی آفرهای استخراج مس عینک ، بازگشائی آفرها و به اجاره دادن یکتعداد معادن دیگر نام برد . به همین ترتیب یک سلسله ملاقات ها را با سفرا و شاژدافیرهای دول متحابه مقیم کابل انجام داده . تا همکاری های اقتصادی و تخنیکی را به جمهوری اسلامی افغانستان مبذول دارند . چنانچه درنتیجه سعی و تلاش این وزارت حکومت قزاقستان مقدار ۲۰۰۰تن گندم به مردم افغانستان کمک نموده ونیز کشور فدراتیف روسیه مقدار ۳۱۳٤ تن گندم و ترکمنستان مقدار ۱۰۰۰تن گندم به مردم ولایت جوزجان وفاریاب کمک نموده است . کشور ایالات متحده امریکا نیز مقدار ٤۱ هزارتن گندم را وعده نموده است .

علاوتاً پیرامون گسترش همکاری های اقتصادی و تخنیکی میان افغانستان وکشورهای فدراتیف روسیه ، ترکمنستان ، تاجکستان ، قزاقزستان وجمهوری اسلامی ایران از طریق ایجاد کمیسیون های مشترک و انکشاف روابط سازمان های منطقوی ایکو ، سارک و شانگهای ابراز نظر صورت گرفته است .

۳- به منظور جابجا نمودن کادرها مطابق رشته ومسلک شان طی سال ۱۳۸٦ به تعداد (٦۷۵۵) نفر فارغین مسلکی مؤسسات تعلیمی و تحصیلی داخل و خارج کشور که ازان جمله (۲۲۰۵) نفر آن اناث میباشد. از طریق وزارت اقتصاد مطابق به رشته تحصیلی به وزارت ها و ادارت جمهوری اسلامی افغانستان معرفی شده اند که جهت استخدام شان موافقه به عمل آمده است .

٤- به منظور تطبیق بهتر وبه موقع پروژهای انکشافی سال ۱۳۸٦ سیمینار توضیحی ورهنمودی برای رؤسای پلان و پالیسی وزارت ها و ادارات سکتوری تدویر گردیده و همچنان رهنمائی میتودیکی به مسؤلین امور صورت گرفته است .

ر: همچنان در بخش اصلاحات اداری و ارتقای ظرفیت کاری کارمندان وزارت ا قتصاد اجراات آتی بعمل آمده است :

به منظور اصلاح و بهبود اداره ، وزارت اقتصاد پروسه اصلاحات اداری را طی دو مرحله ازطریق اصلاحات اداری نهائی نموده و بعد از منظوری آن تاکنون متکی به رهنمود های اداره اصلاحات اداری یک بست فوق رتبه (۳۰) بست رتبه اول (۳۱) بست رتبه دوم و ۱۱٦ بست های سوم الی هشتم در بخش های مرکز وریاست ها و آمریت های ولایات تحت ریفورم اصلاحات اداری آورده شده که منظوری آنها از طریق اداره محترم بورد تعینات حصول شده است . در نظراست این پروسه طی ربع اول سال ۱۳۸۷ تکمیل گردد . به همین ترتیب در رابطه به ارتقای ظرفیت کاری کارمندان ذیلاً اقدامات صورت گرفته است :

۱- اشتراک ۱۸۰ نفر کارمندان وزارت در کورس های تربیوی ، کمپیوتر ، منجمنت و لسان انگلیسی که از طریق اداره مستقل اصلاحات اداری و خدمات ملکی در وزارت اقتصاد تدویر گردیده بود .

(c) ketabton.com: The Digital Library

٢- اشتراک ٧٧ نفر از کارمندان وزارت در کورس های تربیوی تدارکات ، منجمنت ، کمپیوتر ولسان انگلیسی که ازطرف وزارت اقتصاد دایر گردیده بود .
٣- اشتراک مسؤلین وزارت در ١٧ پروگرام (اجلاس های دوجانبه وسه جانبه ، کانفرانسها ، سیمینارها و ورکشاپ ها).
٤- اشتراک ٦٩ نفر از کارمندان وزارت در پروگرام های آموزشی در کشورهای خارج .
٥- چاپ ونشر دو شماره مجله اقتصاد و انکشاف .
٦- تدویرورکشاپ دو روزه پلان ستراتیژیک برای رونسا مرکز ورونسا اقتصاد ١٨ ولایت به همکاری اداره (UNDP) دفتر ملل متحد .
٧- تدویر ورکشاپ دو روزه در شهر کابل به اشتراک تمام رؤسا و آمرین اقتصاد ولایات در رابطه به استماع مشکلات وجستجوی راه های حل آن .
٨- تدویر دو سیمینار دو روزه در شهرهای چاریکار و کابل برای مامورین اقتصاد ولایات پروان ، بامیان ، بغلان ، کاپیسا ، پنجشیر ، لو گر، پکتیا ، غزنی ، خوست ، میدان وردک وکابل ازطرف مؤسسه اکبر .
٩- همچنان ٩ عراده موتر مستعمل ، ١٤ پایه کمپیوتر ، یک پایه ماشین فوتو کاپی ویک پایه پروجکتور از طریق مؤسسه اکسفام واکبر به این وزارت جهت بلند بردن ظرفیت کاری مساعدت گردیده که از جمله ١٢ پایه کمپیوتر آن به دفاتر ولایتی وزارت داده شده است . همچنان ١٦٠ جلد کتاب از مراجع مختلف جهت غنامندی هرچه بیشتر کتابخانه وزارت مساعدت شده است .

ز: وزارت اقتصاد طی سال ١٣٨٦ جمعاً (٦) پروژه به سرمایه گذاری مبلغ (٢,٦٩٦) میلون دالر در بودجه انکشاف ملی منظوری داشته است . از جمله پروژه های پیشبینی شده کار پروژه ترمیمات اساسی تعمیرات مرکزی به شمول نصب مرکز گرمی صرف کارترمیمات اساسی تعمیرات مرکزی با مصرف مبلغ (٢٢) هزار دالر تکمیل شده وقرار داد نصب مرکز گرمی درجریان میباشد . منظوری پروژه مکتب ٢٤ صنفی حوزه کهگدای وکلنیک سجان که بمنظور تصفیه حسابات پروژه مدنظر گرفته شده بود بعد از برآورد ثانی بحساب قرار دادی انتقال یافته ووجوه منظور شده پروژه تدارکات مرکزی (خدمات بازسازی وانکشافی) که در برگیرنده معاشات اداره ARDS می باشد مطابق پیشبینی تااخیر سال بمصرف رسیده است :

باید گفت که برای پروژه های اعمار دفتر ساحوی در پنج زون و ارتقای ظرفیت کاری کارمندان وزارت اقتصاد الی اخیر سال وجوه لازم دریافت نگردیده و بدین ترتیب مصارف (٤) پروژه فوق الذکر مبلغ (٢,١٣٢) ملیون دالر رااحتوا مینماید .

لازم به تذکر است که وزارت اقتصاد طی سال ١٣٨٦ جمعاً (٣,٣٥) میلون افغانی از مدرک حق الثبت مؤسسات غیر دولتی وباقیداری سال های گذشته آنها به خزینه دولت عواید خود را تحویل نموده است .

چالش های عمده :

١- عدم هم آهنگی و انسجام ضعیف دربین وزارت های که مسؤل پیشبرد امور مالی واقتصادی کشور اند .
٢- عده نی از پروژه ها مستقیماً از طریق وزارت ها و ادارات با دونرها بدون اگاهی و نظر وزارت اقتصاد توافق به عمل آمده تطبیق میگردد .
٣- عقد قرار داد های پروژه وی در مرکز وزارت ها و ادارات سکتوری و عدم ارائه اسناد قرار داد باواحد دومی شان در ولایات جهت کنترول وارزیابی درست وبه موقع پروژه ها .
٤- موجودیت ادارات مشابه و تداخل وظیفوی در وظایف وزارت اقتصاد واحاله برخی از وظایف اساسی این وزارت به سایر وزارت ها و کمیته ها .
٥- پائین بودن ظرفیت کاری کارمندان عده نی از وزارت ها و ادارات به خصوص در طرح و ترتیب پلان واسناد پروژه وی .
٦- مشکلات ناشی از قانون تدارکات که باعث بطی شدن پروسه داوطلبی قرار داد پروژه ها از طریق ARDS میگردد .

(c) ketabton.com: The Digital Library

٧- عدم موجودیت ارقام و اعداد دقیق ومعلومات احصائیوی دروقت وزمان معین .
٨- عدم موجودیت وسایط کافی ترانسپورتی جهت کنترول ومراقبت از پروژه ها .
٩- عدم توجه جدی در تطبیق احکام ، فرامین ، قوانین، مقررات وطرز العمل نافذه .

پیشنهادات :

١- جهت رفع تداخل وظیفوی و تفویض مجدد صلاحیت ها ووظایف وزارت اقتصاد ایجاب مینماید که ادارات و کمیته های مشابه از بین برده شود ویا به این وزارت مدغم گردد .
٢- ایجاد تفاهم وهمکاری بیشتر پیرامون تمویل وتطبیق پروژه ها بین دونرها ، وزارت ها و ادارات ذیربط.
٣- ایجاد تسهیلات لازم لوژستیکی جهت مراقبت و کنترول پروژه های انکشافی وزارت ها و ادارات سکتوری .
٤- تجهیز و فعال نمودن هرچه بیشتر کمیته های انکشاف ولایتی و استخدام متخصصین کار فهم .
٥- ایجاد انیستتوت ارزیابی پروژه ها Feasibility Studies Center (FSC) به همکاری دونر هاغرض صرفه جوئی بودجه وبلند بردن ظرفیت کاری کارمندان وزارت ها و ادارات .
٦- عملی نمودن طرح ایجاد صندوق سرمایه گذاری بمنظور تسریع پروژه انکشاف اقتصادی از طریق اعطای قرضه ها با شرایط سهل به سرمایه گذاران کوچک ومتوسط (SME) .

(c) ketabton.com: The Digital Library

وزارت تجارت و صنایع

وزارت تجارت و صنایع بحیث یکی از ارگان اساسی دولت جمهوری اسلامی افغانستان بوده و مکلفیت تحکیم ، تقویت و توسعه سیستم اقتصادی کشور را که عبارت از اقتصاد بازار میباشد بعهده دارد .
براساس فیصله های بن، احکام قانون اساسی و خواست جامعه جهانی دولت وظیفه دارد تا در ترویج سیستم اقتصادی اقدامات همه جانبه را که هدف نهایی آن انکشاف اقتصادی کشور از طریق رشد و توسعه سکتور خصوصی میباشد، مرعی سازد.
درین شکی نیست که نیل به اهداف تعیین شده ، سریع و ساده نبوده و با چالشهای گوناگونی مواجه میباشد.
وظایف اساسی وزارت تجارت و صنایع که در ستراتیژی این وزارت انعکاس یافته است، در ترویج و تعمیم اقتصاد بازار عبارت از رشد و توسعه سکتور خصوصی افغانستان و توسعه تجارت از طریق حصول مارکیت های جدید منطقوی و در عین حال بین المللی ساختن سیستم تجارت میباشد، که برمبنای ایجاد و تحکیم زیربنای حقوقی و تدوین قوانین بمنظور تنظیم بهتر امور یاد شده صورت میگیرد.
باتوجه به اینکه در سال گذشته افزار حقوقی تنظیم مارکیت میسر نبود و مشکلاتی ناشی از عوامل بین المللی و داخلی در رابطه به افزایش قیمت ها به شکل تصنعی ، روحیه انحصارگری و احتکار اموال در بازار بوجود آمد ، منجانب وزارت تجارت و صنایع اقدامات عاجل و آنی در مهار نمودن آن صورت گرفت ، اما ایجاب مینمود تا بصورت عاجل قوانین جدیدی بمنظور رفع این مشکل بوجود آید تا اقدامات مارکیت یا بازار تحت پوشش قانونی قرار داده شود.
خوشبختانه قانون حمایت از رقابت و جلوگیری از انحصار از طرف وزارت تجارت و صنایع در کمترین زمان تسوید و تدوین گردیده و جهت طی مراحل قانونی بوزارت محترم عدلیه ارسال گردیده است ، همزمان بآن کار بالای قانون منع احتکار صورت گرفته و با تعدیلات لازم طرح آن آماده گردیده و جهت طی مراحل بوزارت محترم عدلیه سپرده شده است . البته با تنفیذ این قوانین میتوان جلوخودسری ها را گرفت و امور بازار را در چوکات قانونیت عیار ساخت.
برعلاوه ، مسوده های قوانین ذیل مراحل آتی را طی نموده است:
۱- قانون علایم تجارتی از طریق وزارت محترم عدلیه ، کمیته قوانین شورای محترم وزیران و مجلس کابینه ج.ا.ا تائید و به پارلمان گسیل گردیده است.
۲- قوانین حق طبع و نشر ، ستندرد ، قرارداد ها ، اجنسی (نمایندگی) و حق ثبت اختراعات تحت تدقیق وزارت محترم عدلیه قرار داشته که مطابق برنامه کاری شان طی مراحل میگردد.
مسوده های قوانین و مقرره های ذیل نیز تکمیل و جهت طی مراحل قانونی بوزارت محترم عدلیه ارسال گردیده است.
۱- مسوده قانون اتاقهای تجارت و صنایع افغانستان.
۲- مسوده قانون حمل و نقل.
۳- مسوده مقرره فعالیت شرکت های بارچالانی بین المللی .

(c) ketabton.com: The Digital Library

٤- مسوده مقرره فعالیت پارکهای صنعتی.
طی سال ١٣٨٦ وزارت تجارت و صنایع در غنامندی و نهایی ساختن چهار عنوان قوانین نافذ شده که عبارت اند از (شرکت های سهامی و محدودالمسؤلیت، شرکت های تضامنی ، حکمیت تجارتی و میانجیگری)، کنفرانس نظر خواهی را براه انداخت و هم جلسات کاری و نظر خواهی را در رابطه به قوانین علایم تجارتی و حق طبع و نشر با سکتور خصوصی ترتیب داد که بعد از نظرخواهی بخش خصوصی ، نظریات پیشنهادی که در غنامندی قوانین فوق الذکر ارائه گردیده است جمعبندی وبوزارت محترم عدلیه ارسال میگردد.
وزارت تجارت و صنایع بمنظور تنظیم امور مواد نفتی و گاز مایع پالیسی مواد نفتی را تنظیم نموده و بعد از تائید مقامات ذیصلاح به منصه عمل گذاشته است . علاوتاً طبق هدایت مقام ریاست جمهوری در خریداری حدود یکصد هزارتن مواد نفتی و گاز مایع اقدام نموده است.
هکذا در ترتیب و تنظیم قیم مواد نفتی و گاز مایع به همکاری سکتور خصوصی اقدامات لازم را انجام داده است.

ایجاد دفتر حمایت از مالکیت فکری:
برای نخستین مرتبه در کشور اقدامات عملی در رابطه به شناخت مالکیت های فکری صورت گرفته و کنفرانس تحت عنوان:
سمینار سازمان جهانی ملکیت های ذهنی و فکری بسطح ملی پیرامون آگاهی عامه در خصوص استفاده از سیستم ملکیت های ذهنی و فکری بمنظور رشد و انکشاف.
Wipo National Seminar on public Awareness on the Use of the Intellectual Property System for Development.
به همکاری سازمان جهانی مالکیت های فکری (WIPO) در هوتل سرینا کابل براه انداخته شد.
درچوکات وزارت تجارت و صنایع بورد ملی حمایت از حقوق مالکیت های فکری ایجاد گردیده است که فعالیت آن وابسته به انفاذ قوانین مربوط (حق ثبت طبع ونشر ، اختراعات و علایم تجارتی) میباشد.
پروسه شناخت و ترویج مالکیت های فکری یکی از اقدامات مهم بشمار رفته و با رشد و انکشاف سیستم فوق الذکر امکانات جدید تحرک و رشد اقتصادی بوجودآمده در ارتقای عواید فامیل ها و کاهش فقر موثر خواهد بود . براساس این سیستم نو آوری ها و ایجاد گری در ساحات مختلف مانند اختراعات، علایم تجارتی ، طبع و نشر ، دیزاین ها بشمول دیزاین صنعتی و علامات جغرافیایی توسعه یافته و مورد حمایت قانونی قرار میگیرد.
تقویت و تحکیم سیستم مالکیت های فکری زمینه الحاق افغانستان را به سازمان جهانی تجارت (WTO) تسریع مینماید.

ایجاد دفتر ثبت مرکزی :
در نظر است جهت فراهم آوری تسهیلات برای تجار و سرمایه گذاران اعم از داخلی و خارجی دفتر ثبت مرکزی در چوکات وزارت تجارت و صنایع بمنظور ساده ساختن پروسه ثبت و راجستر و تشویق سرمایه گذاری های داخلی و خارجی به فعالیت آغاز نماید تا از بیروکراسی و ضیاع وقت جلوگیری بعمل آمده و مراحل اداری امور ثبت در یک(مرکز واحد) تنظیم گردد. علاوتاً در نظر است یک مرکز معلوماتی (دیتابیس) برای جمع آوری معلومات و ارقام دقیق احصائیوی جهت فراهم آوری شرایط بهتر ارزیابی ها و تحلیل های اقتصادی بمنظور تدوین پالیسی های تجارتی و اقتصادی در سطح کشور مساعد گردد.
چنانچه تذکار یافت یکی از اهداف ستراتیژیک اینوزارت همانا رشد و توسعه سکتور خصوصی افغانستان میباشد. وزارت تجارت و صنایع مصمم است تا با تطبیق پالیسی در بخش سکتور خصوصی ، در رشد ، توسعه و تحکیم این سکتور که انکشاف آینده بر آن استوار است قدم های موثر و مفید بردارد.
درین راستا وزارت تجارت و صنایع در تدوین و تکمیل ستراتیژی سکتوری ، سکتور خصوصی و تجارت ، با اداره محترم ستراتیژی انکشاف ملی افغانستان همکاری همه جانبه نموده و در نهایی ساختن ستراتیژی منحیث مرجع مسول و تطبیق کننده این ستراتیژی سهم ارزنده را ایفا نموده است. مزید برآن پالیسی سکتور خصوصی منجانب این وزارت آماده و موافقت ادارات مربوط دولتی ، سکتور خصوصی و

(c) ketabton.com: The Digital Library

دونر ها ، حاصل گردیده است که بعد از تائید شورای محترم وزیران ج.ا.ا کارعملی روی آن آغاز میگردد.

رسمی سازی اقتصاد کشور یکی دیگر از اولویت های کاری اینوزارت میباشد. در حال حاضر حدود ۸۰ فیصد اقتصاد افغانستان غیر رسمی بوده و فعالیت های اقتصادی به شکل عنعنوی ادامه دارد که این خود چالش بزرگی برای جمع آوری عواید دولت بشمار رفته و بنابر همین دلیل سکتور خصوصی از ترجیحات لازم دولتی و مساعدت های خارجی طوریکه لازم است مستفید شده نمیتواند.

اینوزارت سعی نموده است تا شرایط رسمی سازی اقتصاد کشور را جهت نظم بخشیدن امور سکتور خصوصی بوجود آورد، که با تطبیق این پالیسی میتوان اهداف تعیین شده را بدست آورد.

برای اولین بار در تاریخ کشور ، بمنظور معرفی هرچه تمامتر سکتور خصوصی افغانستان و ایجاد شرایط بهتر تامین روابط کاری سکتور خصوصی در داخل و خارج ، رهنمای سرمایه گذاری و تجارت با قطع و صحافت زیبا تدوین گردیده و بدسترس سرمایه گذاران داخلی و خارجی آن قرار گرفته است.

علاوتاً بخاطر معرفی و تامین هماهنگی و همکاری های هرچه بیشتر ارگانهای که در راستای انکشاف سکتور خصوصی فعالیت مینماید ، کمیته دایمی پالیسی انکشاف سکتور خصوصی به اشتراک نمایندگان وزارت های سکتوری ، نمایندگان سکتور خصوصی و نماینده دونر ها تحت نظر ریاست انکشاف سکتور خصوصی وزارت تجارت و صنایع ایجاد گردیده و ازچند ماه به اینطرف به فعالیت آغاز نموده است.

بمنظور فراهم آوری تسهیلات لازم در امر ساده ساختن پروسه جواز دهی و حذف جواز های غیر ضروری ، که باعث اتلاف وقت سرمایه گذاران گردیده و مصارف آنها را بلند میبرد ، با تدویر ورکشاپ های عملی وترتیب رهنمود کاری آن امکانات بسیط ساختن پروسه و تقلیل تعداد جواز ها میسر گردیده است.

برای تاسیس رشد و انکشاف متوازن اقتصادی در کشور ، پالیسی رشد اقتصادی ولایتی طرح گردید که تا کنون در سه ولایت(هرات ، بلخ ، ننگرهار) برای آماده ساختن این طرح مسوولین ریاست اینوزارت سفر های داشته و با ارگان های ذیربط جلسات صورت گرفته و این سفر ها به سایر ولایات ادامه دارد.

یکی دیگر از اهداف ستراتیژیک و مکلفیت های اساسی وزارت تجارت و صنایع متوازن ساختن بیلانس تجارت خارجی کشور و ارتقای سطح صادرات میباشد.

در سالی که گذشت درین راستا اقدامات مؤثر صورت گرفته و از طریق عقد موافقتنامه های تجارتی دوجانبه ، سه جانبه بین افغانستان و کشور های دوست و همچنان عقد موافقتنامه های تجارتی بین افغانستان و سازمان های همکاری های منطقوی اشتراک فعال در نمایشگاه های بین المللی ، انجام مذاکرات دو جانبه با کشور های دوست بمنظور اخذ ترجیحات گمرکی ، سعی در جهت بازاریابی و جستجوی مارکیت های جدید منطقوی و جهانی ، امکانات بهتر و بیشتر صادرات کالاهای افغانی فراهم گردیده است.

افغانستان در سازمان های همکاری های اقتصادی ایکو «ECO» سازمان کنفرانس اسلامی«OIC» و سازمان همکاری های منطقه ئی جنوب آسیا (SAARC) موقف عضویت اصلی اش را حاصل و در اجلاس آنها هیئات افغانی اشتراک و سهم فعال را ایفا نموده است.

متکی به اهداف وزارت تجارت و صنایع یکتعداد از موافقتنامه ها را در عرصه های تجارت و همکاری های اقتصادی منطقه ئی و سرمایه گذاری با ممالک همسایه و کشور های خارجی به امضا رسانیده که میتوان بشرح ذیل از آنها یاد آور شد:

- تفاهمنامه توسعه امور صنعتی با کشور ایران.
- موافقتنامه حمل و نقل ترانزیتی – اقتصادی و تجارتی با کشور ترکمنستان.
- پروتوکول همکاری اقتصادی و تجارتی با کشور های ازبکستان و قزاقستان.
- کشور ایالات متحده امریکا بر علاوه عقد موافقت نامه در عرصه های تجارت و سرمایه گذاری با افغانستان ، امتیازات خاص ترجیحات تعرفوی (GSP) را به مقصد کمک بیشتر به تجار افغانی و رشد صادرات افغانستان ارائه نموده است.
- جلب سرمایه گذاری های امارات متحده عربی به افغانستان.
- آمادگی افغانستان پیرامون عقد موافقتنامه تجارتی با کشور فدراتیف روسیه.

(c) ketabton.com: The Digital Library

مزید برآن امکانات اشتراک صادر کنندگان افغانی در ٦ نمایشگاه بین المللی به همکاری مشترک GTZ، ASMED و USAID مهیا گردیده است . در نمایشگاه دوموتکس آلمان، قالین بامیان در میان (١٤٨) کشور صادر کنندگان قالین افتخار بدست آوردن مقام مدرن ترین دیزاین را کسب نمود. این خود میرساند که قالین افغانی مقام بلندی را در جهان و در بین کشور های مولد قالین داشته و این پیروزی میتواند در ارتقای سطح صادرات قالین افغانی نهایت مؤثر باشد.

شایان ذکر است که کشور های دوست جاپان ، کانادا ، هند و جامعه اروپا با توجه به وضع خاص اقتصادی افغانستان همکاری شان را تحت پروگرام کشور های کمترین انکشاف یافته به افغانستان اعلام داشته اند.

در نشست جلسات مشترک گروپ های مشورتی کشور های کمترین انکشاف یافته (LDC) و سازمان تجارت جهانی (WTO) که در سطح وزرا در کشور شاهی لیستو دایر گردیده بود، وزیر تجارت و صنایع اشتراک نموده بودند.

وزارت تجارت و صنایع در اجلاس وزرای امور خارجه کشور های عضو ایکو(ECO) در شهر هرات سهمگیری فعال نموده است.

ارقام ذیل بیانگر وضع تجارت خارجی افغانستان طی ٩ ماه اول سال گذشته میباشد:

	٩ ماه اول ١٣٨٥ ارقام به ملیون دالر	٩ ماه اول ١٣٨٦ ارقام به ملیون دالر	فیصدی تغیرات به تناسب ٩ ماه اول سال ١٣٨٥
مجموع دوران تجارت	٢١٥٧,٤	٢٢٥٧,٢١	%٤,٦٢
واردات	١٨٥٧	١٩٣١	%٣,٩٨
صادرات	٣٠٠,٤	٣٢٦,٢١	%٨,٥٩

طوریکه ارقام نشان میدهد، دوران تجارت خارجی افغانستان طی٩ ماه اول سال ١٣٨٥ بالغ بر ٢,١٥ ملیارد دالر میگردید در حالیکه این رقم در ٩ ماه اول سال ١٣٨٦ بالغ بر ٢,٢٥ ملیارد دالر میگردد که یک رشد ٤,٦٢ فیصد را به مقایسه همین مدت سال گذشته نشان میدهد.

وضع صادرات کشور خوشبختانه در ٩ ماه اول سال جاری به تناسب ٩ماه اول سال ١٣٨٥ بهبود یافته و یک رشد مبلغ ٢٥,٨١ ملیون دالر یا ٨,٥٩ فیصد را نشان میدهد ، ارقام فوق بیانگر آنست که در واردات کشور در همین مدت ٣,٩٨ فیصد افزایش بعمل آمده است. توقع میرود رشد صادرات سال ١٣٨٦ به تناسب ١٣٨٥ از رقم ارائه شده ٩ ماهه بیشتر باشد.

گفتنی است که هرگاه حجم صادرات کشور در سال ١٣٨٥ با سال ١٣٨٦ مقایسه گردد ، یک رشد بیشتر از چهار برابر را نشان میدهد.

بمنظور بازاریابی برای اقلام و امتعه صادراتی ، نمونه های متنوع از میوه جات خشک افغانستان بکشور های کویت ، هند ، ترکیه و چین فرستاده شده است . همچنان ارتباط نزدیک با بیشتر از ١٠٠ کمپنی خارجی وارد کننده قالین ، میوه تازه ، میوه خشک و سنگ های قیمتی تامین گردیده است.

ترتیب وتدوین رساله تحت نام (محصولات و وضعیت تولید درکشور) وهمچنان تهیه وترتیب لست صادرکننده گان افغانستان تنظیم گردیده است.

علاوتاً آموزش تشبثات کوچک و متوسط بمنظور آماده شدن در جهت رشد صادرات صورت گرفته ، سه نمایندگی اداره انکشاف صادرات در سه زون کشور (قندهار ، هرات و بلخ) که ولایات صادراتی بشمار میروند ایجاد گردیده و پروسیجر قبلی ترتیب اسناد از ١٤ مرحله به ٦ مرحله کاهش داده شده است . پروتوکول صدور مقدار ٥ هزار تن شرین بویه به چین عقد گردیده است.

دولت سعی مینماید تا شرایط بهتر رشد صادرات را میسر سازد . چنانچه طی سالجاری به اساس فرمـــان

(c) ketabton.com: The Digital Library

جلالتماب محترم حامد کرزی رئیس جمهور افغانستان محصول صادراتی برای سال ۱۳۸۷ نیز معاف گردیده که شرایط بهتر ارتقای سطح صادرات را بوجود آورده است.

در رابطه به رشد هرچه بیشتر صادرات ، اشتغال زائی و ایجاد فرصت های کاری در ولایات کشور بخصوص در نوار مرزی با پاکستان ، پروژه بزرگ و فراگیر ROZ (Reconstruction opportunity zone) به کمک و مساعدت مالی ایالات متحده امریکا تحت کار است ، که با تعمیل و تطبیق این پروژه امکانات جدید توازن بیلانس تجارت ، تولید اموال با کیفیت ، کاهش کشت و ترافیک موادمخدر ، تامین امنیت و رونق اقتصادی در محلات بوجود آمده و باعث تحرک جدید اقتصادی میگردد و این تحرک اقتصادی در زدودن فقر مساعدت نموده و امکانات ارتقای عواید فامیل ها را میسر میسازد.

طی سال۱۳۸٦ جوازنامه های تجارتی شرکتی ، ترانزیتی، کوپراتیفی ، شرکت های خارجی و انفرادی طی مراحل و توزیع شده است ، که تعداد مجموعی آن به ۱۳٤۸٦ جلد میرسد، ازجمله ۳۰٤۱ جلد جواز شرکتی و ۲۵۵۷ جلد جواز انفرادی جدیداً توزیع شده و متباقی آن تجدید گردیده است.

وزارت تجارت و صنایع در نظر دارد جهت ارج گذاری به بهترین صادر کننده ، بزرگترین سرمایه گذار و همچنان شخصیت های که در امر ایجاد ، ترویج و توسعه تجارت و سرمایه گذاری در عرصه های مختلف خدمات شایسته را انجام داده اند، مدال مرحوم زابلی را تفویض نماید.

امور ترانزیت و فراهم آوری تسهیلات تجارتی و ترانزیتی هم از اهمیت خاصی برخوردار است که از طریق ارگانهای مربوط این وزارت تنظیم میگردد.

الحاق افغانستان به سازمان های همکاری های منطقوی ایکو ، سارک، کریک، سازمان همکاری های کشور های اسلامی ازیکطرف و ورود افغانستان به خانواده منطقوی و جهانی ترانزیتی از جانب دیگر ، اهمیت منطقوی کشور ما را بیش از پیش ارتقا بخشیده و شامل یک مرحله حساس و کیفی جدید نموده است.

همکاری های دوجانبه و چندجانبه با کشور های منطقه و سازمان های همکاری های منطقوی راه های جدید و تسهیلات تازه ترانزیتی را بوجود آورده است، که باتکمیل شاهراه های حلقوی و با ایجاد خط آهن افغانستان بافت منطقوی را تکمیل نموده و همکاری های ترانزیتی منطقه را وارد مرحله تازه میسازد، که در امر فراهم آوری تسهیلات جدید و کاهش مصارف ترانزیتی نهایت مفید خواهد بود.

وزارت تجارت و صنایع به این امر توجه خاصی مینماید تا بارفع عوامل باز دارنده در جهت تسریع پروسه ترانزیتی از خاک افغانستان شرایط مناسب را با وقت کمتر و مصارف پاینتر مهیا سازد . ازین طریق ما میتوانیم توجه بیشتر کشور های همسایه و سازمان های همکاری های منطقوی را جلب نمائیم تا آنها بخاطر آرام و به مقیاس وسیعتر ازامکانات ترانزیتی کشور ما استفاده نمایند . که در نتیجه عواید ترانزیتی کشور روز تا روز افزایش قابل ملاحظه یافته و به یکی از منابع قابل توجه عایداتی مبدل گردد.

وزارت تجارت و صنایع درین راستا اقدامات عملی را مرعی ساخته ، چنانچه سالانه اموال و کالاهای ترانزیتی (۱۲۳) شرکت خارجی طور ترانزیت خاک افغانستان را عبور مینمایند و (۹۲) شرکت دیگر در حال تکمیل اسناد مربوطه جهت اخذ اجازه ترانزیت افغانستان میباشند.

باساس موافقتنامه ترانزیتی با جمهوری تاجکستان، کار روی صدور اجازه نامه رود پاس (Road pass) بین هردو کشور آغاز یافته است.

تدابیر مشخص در مورد عقد موافقتنامه ترانزیتی و ترمیم خط آهن تورغندی و احداث بندر توره شیخ در سرحد مشترک هر دو کشور اتخاذ گردیده است.

خوشبختانه سکتور خصوصی افغانستان ، درین بخش سهم فعال گرفته و مطابق پالیسی های اقتصادی کشور ، نیاز زمان و عرصه کاری ، سرمایه گذاری سکتور خصوصی در بنادر (۱۲۳,۲۳) ملیون دالر بالغ میگردد، که این سرمایه گذاری در بخش های تسهیلات ترانزیتی و تجارتی صورت گرفته است، برنامه های آموزشی بارچالانی برای ارتقای ظرفیت انتقالات به ستندرد بین المللی تدویر یافته و موضوع اعاده حقوق افغانستان بحیث عضو در کنوانسیون TIR از اولویت های کاری این وزارت محسوب میگردد. همچنان سروی معیاری ساختن ترانزیت در بنادر تورخم و اسلام قلعه انجام گردیده است.

بمنظور فراهم آوری تسهیلات بیشتر ترانزیتی مسوده های موافقتنامه های ترانزیتی با کشور های قزاقستان ، قرغزستان و اکراین بوزارت جلیله خارجه جهت طی مراحل ارسال گردیده است.

(c) ketabton.com: The Digital Library

احداث بندر جدید شیرخان با در نظرداشت ارتقای حجم تجارت و ترانزیت از جمله پلان های کاری این وزارت میباشد. با افتتاح پل جدید شیرخان شرایط مناسب انتقالات ترانزیتی فراهم گردیده است و قرار است پروتوکول بمنظور فراهم نمودن تسهیلات تجارتی و ترانزیتی غرض استفاده اعظمی ازین پل بین ج.ا.ا و تاجکستان امضا گردد.

بخش صنایع و پارک های صنعتی از جمله بخش های مهم دیگریست که در چوکات وزارت تجارت و صنایع فعالیت مینماید.

با در نظرداشت سیستم اقتصاد بازار ، وزارت تجارت و صنایع پالیسی صنایع را تهیه و ترتیب نموده و به اداره محترم ستراتیژی انکشاف ملی افغانستان ارسال نموده است.

متکی برفیصله های موافقتنامه لندن ، بخش حاکمیت اقتصادی قرار است یکتعداد از تصدی ها و فابریکات دولتی بر طبق پلان طرح شده از طرف ریاست تصدی های وزارت محترم مالیه بطرف خصوصی شدن سوق گردد. در سال پار به تعداد ۳ تصدی باساس تصمیم فوق الذکر به فروش رسیده است.

فابریکه های نساجی نخی و پشمی کندهار بنابر پالیسی صنایع و جلب سهمگیری سکتور خصوصی ، طی مراحل اجاره دهی آنها برای مدت۲۰ سال تحت کار بوده که ازین ناحیه سالانه هردو فابریکه متذکره برعلاوه بازسازی ، از مدرک اجاره آنها برای ده سال اول سالانه مبلغ ۹ ملیون افغانی و در ده سال دوم ، مبلغ ۱۹ ملیون افغانی به عواید دولت اضافه میگردد.

در عرصه تولیدات پخته ، فابریکات جن و پرس ، ازجمله تصدی بست هلمند باوجود چالش های موجود بشکل انتفاعی فعالیت داشته ، طی سال ۱۳۸٦ ، ۸۸ فیصد پلان خویش را تطبیق و مبلغ ۱٦۷/۷۵ ملیون افغانی عاید حاصل نموده است.

تصدی سپین زر کندز و جن و پرس بلخ که امور صنعتی آنها به کمپنی نپکود(Napcod) به اجاره داده شده سالانه مبلغ ۲۵۵۰۰۰ یورو بجانب افغانستان حق الاجاره میپردازد و در پهلوی آن ازمدرک امور خدماتی مبلغ ٤۱/۸۷۰ ملیون افغانی نیز عاید بدست می آید.

فابریکه مختلط حجاری و نجاری هلمند با سهم دولت ٤۹ فیصد و سهم سکتور خصوصی ۵۱ فیصد بطور مشارکت قرارداد گردیده و کار بازسازی و آمادگی جهت تولیدات آن جریان داشته و به تعداد ۱۵۰ نفر از هموطنان ما را بکار جذب نموده است.

حفظ ، نگهداری و فعال نگه داشتن پارک های صنعتی قبلی و ایجاد پارک های صنعتی جدید که از ضرورت های نهایت عمده و اساسی مرحله فعلی بوده و زیر بنای اساسی صنعتی شدن افغانستان را تشکیل میدهد از وظایف عمده و از جمله اولویت های کاری وزارت میباشد.

ازجمله ۱۳ ولایت که آمریت های پارک های صنعتی ایجاد گردیده است ، در هفت آن چون کابل ، هرات ، قندهار ، پروان ، بلخ ، ننگرهار و هلمند با همکاری وزارت محترم انکشاف شهری پلان های تفصیلی پارک های صنعتی یکی پی دیگری مورد تطبیق قرار گرفته و امکانات ایجاد پارک های صنعتی فراهم گردیده است.

براساس پیشنهاد اینوزارت و منظوری مقام محترم شورای وزیران جمهوری اسلامی افغانستان ، قرار است پارکهای صنعتی برای قالین بافان کشور ایجاد گردد.

پروسه اصلاحات اداری در وزارت تجارت و صنایع مراحل نهائی خویش را میپیماید، در تنیجه این اصلاحات به تعداد ۲۳۸ کارمند وزارت تجارت و صنایع مرحله استخدام از طریق رقابت آزاد را گذشتانده و براساس قانون اصلاحات اداری و خدمات ملکی ، عملاً استخدام گردیده اند، که در ریاست های مرکزی وزارت تجارت و صنایع مصروف انجام خدمت میباشند.

در رابطه به ارتقای ظرفیت کاری کارمندان باید توضیح نمود که به تعداد ٦۰ نفر در بخش های منجمنت ، زبان انگلیسی ، کمپیوتر ، امور حقوقی ، مالکیت های فکری ، سازمان جهانی تجارت در پروگرام های مختلف آموزش دیده اند.

باساس تشکیل سال ۱۳۸٦ وزارت تجارت و صنایع دارای سه معینیت و ده ریاست مرکزی میباشد . تعداد عمومی کارمندان بشمول ولایات به ۱۰۸۲ نفر بالغ میگردد که از جمله ٦۵۰ نفر در مرکز مصروف کار میباشند.

(c) ketabton.com: The Digital Library

از جمله کارمندان مرکز سهم زنان ۵۷ نفر میباشد. برعلاوه در نمایندگی های تجارتی جمهوری اسلامی افغانستان که در ۲٤ کشور خارجی فعال میباشد به تعداد ۳۰ نفر کارمند دارند.

بودجه عادی:

بودجه منظور شده به افغانی	تخصیص اجرا شده	وجوه مصرف شده	وجوه باقی مانده
١٥٤١٣١٠٠٠	١٥٤١٣١٠٠٠	١٤٧١٥٨٠٠٠	٦٩٧٣٠٠٠

قابل تذکر است که مبلغ باقیمانده از بودجه سال ۱۳۸٦ به مفهوم عدم تطبیق بودجه نبوده ، بلکه این مبلغ نسبت تنقیص بست های معاونین آتشه های تجارتی افغانی در کشور های خارجی ، صرفه جویی بعمل آمده است.

- وزارت تجارت و صنایع طی سال گذشته از ارائه خدمات در بخشهای مختلف از مدرک اوراق بهادار ترانزیتی و قیمت توزیع جواز نامه ها مجموعاً مبلغ ۵۰,٦۱ ملیون افغانی عواید بدست آورده و تحویل بودجه دولت نموده است.

چالش ها:

وزارت تجارت و صنایع در راستای وظایف خویش به بعضی از چالش ها مواجه میباشد که ذیلاً توضیح میگردد:

- کمبود کارمندان مسلکی با تحصیلات عالی در بخش های تخصصی این وزارت.
- عدم توجه کافی از طرف مقامات در تائید طرح ها و پیشنهادات وزارت تجارت و صنایع پیرامون ایجاد پارک های صنعتی با الخاصه پارک های صنعتی قالین بافان که از ضرورت های جدی بشمار رفته و با ایجاد این پارک ها میتوان تولید ، شستشو ، قیچی و بسته بندی قالین افغانی را در داخل کشور انجام داد تا به صدور آن بخارج از طریق ادارات گمرکات افغانستان اقدام گردد ولی متاسفانه پروژه های مطروحه با وجود موجودیت هدایات مقامات ذیصلاح شامل بودجه انکشافی نگردیده و مدارک تمویل آن نامعلوم است.

(c) ketabton.com: The Digital Library

وزارت انکشاف شهری

شهر مرکز اقتصاد، تجارت و کانون علمی است ، این همه فعالیتهای حیاتی یک جامعه متمدن ضرورت به خدمات موثر شهری و زیر بنائی انجنیری دارد.

وظیفه اساسی وزارت انکشاف شهری پلانگذاری انکشاف شهری ، زیربنائی ، خدمات موثر و تعمیرات شهری است، شاروالی های مربوط بحیث عملی کننده پلانهای شهری فوق الذکر ضرورت های موجوده و آینده قابل تطبیق را مراقبت تخنیکی و اصولی مینماید.

حدود کاری وزارت انکشاف شهری شامل سه ساحه ذیل است:

١- ارتقای ظرفیت وزارت و شاروالی ها در ساحه پلانگذاری شهری و تعمیراتی دولتی .
٢- خدمات زیربنائی شهری مانند آبرسانی ، کانالیزاسیون ، ترانسپورت شهری و انرژی.
٣- مدیریت زمین و امکانات وسیع تهیه مسکن از طریق سرمایه گذاری مخصوص.

وزارت انکشاف شهری مسؤلیت های ذیل را بعهده دارد:

- رهبری تمام امور انکشاف شهری در سطح ملی .
- تهیه وترتیب و منظوری پلانهای عمومی ، تفصیلی و تخنیکی شهری و نظارت بر تطبیق آنها.
- تلاش در جهت ایجاد قوانین، مقررات و لوایح مدیریت زمین.
- ایجاد پالیسی ها ، پروگرام ها و پروژه های تهیه سرپناه برای شهروندان افغانستان .
- طرح ، تدوین و منظوری مقررات و کودهای انکشاف شهری و ساختمانی .
- طرح ، دیزاین ویزه نقشه های تعمیرات و تاسیسات دولتی و ساختمانهای غیر دولتی بلند منزل بالاتر از چهار طبقه در سراسر افغانستان .
- طرح و تدوین لوایح و مقررات برای ایجاد زیر بناهای تخنیکی ، خدمات اجتماعی و فرهنگی.

تاریخچه وزارت انکشاف شهری:

- هسته گذاری وزارت انکشاف شهری در سال ١٣٤٠ به حیث (مدیریت عمومی شهرسازی) در چوکات وزارت فوایدعامه وقت صورت گرفت.
- در سال ١٣٤٤ بریاست شهر سازی ارتقا داده شد.
- در سال ١٣٤٦ به نام ریاست عمومی شهر سازی و خانه سازی مسمی گردید.
- درسال ١٣٥٧ با در نظرداشت پالیسی دولت همان وقت ریاست تعمیرات و ریاست شهرسازی که در چوکات وزارت فواید عامه فعالیت داشت منحیث یک تصدی انتفاعی دولتی به نام (دشاری اوتعمیراتی پروژو جورولو) انستیتوت (شتپا) شروع به فعالیت نمود.
- درسال ١٣٦٣ به نام انستیتوت مرکزی پروژه سازی (پاما) یادشد.
- درسال ١٣٦٨ به حیث اداره مرکزی شهرسازی وقت عرض اندام نمود.
- درسال ١٣٧١ به وزارت شهرسازی و مسکن عرض وجود نمود.
- درسال ١٣٧٥ بوجود آمدن رژیم طالبان سایر بخش های وزارت شهرسازی و مسکن درچوکات وزارت فواید عامه مدغم و ریاست عمومی (پاما) باداشتن لایحه وظایف معین از طریق رژیم طالبـــان به

(c) ketabton.com: The Digital Library

حفظ تشکیل خود در چوکات وزارت فواید عامه باقی ماند.
- درسال ۱۳۸۰ باروی کار آمدن دولت موقت ج.ا.ا به منظور انسجام بهتر در زمینه شهر سازی و حل مشکلات شهری بحیث وزارت شهر سازی و مسکن مجدداً عرض اندام نمود.
- درسال ۱۳۸۵ به اساس حکم مقام ریاست دولت ج.ا.ا برحسب پالیسی های ملی و بین المللی در عرصه های شهری به وزارت (انکشاف شهری) مسمی گردید.
راپور اجراات وزارت انکشاف شهری در طی سال ۱۳۸٦ در مطابقت به رهنمود ارسالی ریاست محترم نظارت و ارزیابی ریاست عمومی اداره امور و دارالانشای محترم شورای وزیران انجام پذیرفته و در عرصه های کاری ذیلاً خلاصه میگردد.

۱- پلان کار سال ۱۳۸٦
۲- دست آوردها ، فیصدی اجراات و موثریت فعالیت ها.
۳- فعالیت ها در چهارچوب ستراتیژی انکشاف ملی .
٤- چگونگی تطبیق پروژه های انکشافی و فیصدی تطبیق آن همچنان علت عدم تطبیق (۱۰۰%) پروژه های انکشافی فوق.
٥- مصارف بودجه عادی و عواید حاصله.
٦- چالشها ، طرح ها، و راه حل مشکلات.
۷- پلان کاری سال ۱۳۸۷.

پلان کاری وزارت انکشاف شهری از بابت سال ۱۳۸٦

شماره	ساحه کاری	پلان سال ۱۳۸٦
۱	پلانگذاری شهری	۱- ترتیب پلانهای ستراتیژیک برای ده ولایت بزرگ ودرجه دوم. ۲- ترتیب پلانهای تفصیلی برای (۲۸) ولایات کشور. ۳- ترتیب پلانهای تفصیلی برای شهرک های مهاجرین. ٤- ترتیب پلانهای تیپیک برای شهرک کوچی ها. ٥- ترتیب ماستر پلان کابل جدید. ٦- تهیه وترتیب پلان ساحه دارالامان برای نهاد های دولتی. ۷- ترتیب پلانهای انکشافی منطقوی درچهار حوزه ولایات کشور.
۲	مسکن	۱- تطبیق پلان زیربنائی فیز A پروژه بیست هزار واحد مسکونی (۲٦) دلو. ۲- بهسازی ساحات مکروریان های ۱-۲-۳-٤. ۳- بهسازی ساحات ۱۹ گذر درشهر کابل. ٤- مطالعه ساحات غیر پلانی درجهت بهسازی در ٤ ولایت. ٥- اکمال بلاک های رهایشی میدان وردک.
۳	تعمیرات	۱- پروژه سازی، مراقبت، برآورد، قیمت گذاری ساختمانها و ویزه پلانهای ساختمانی در مرکز و ولایات. وسیله ریاست عمومی تعمیرات و زون های مربوطه وزارت انکشاف شهری جمعاً (٦۰۰) پروژه درمرکز و(٤۰۰ پروژه درولایات. ۲- نهائی ساختن پلانهای ساختمان جدید شورای ملی.
٤	خدمات شهری وکانالیزاسیون	۱- حفاری ۲۱ حلقه چاه عمیق برای تقویت شبکه آبرسانی شهر کابل (پروژه کابل۲). ۲- فعال ساختن شبکه آبرسانی ۱۸ شهرهای ولایات. ۳- فعال ساختن سیستم شبکه آبرسانی درحد ۳۰ شهرهای خورد وکلان ولسوالی ها و ولایات. ٤- ترتیب پلان های کانالیزاسیون شهر کابل. ٥- اسفالت وجغل اندازی حدود ۳۰۰ کیلومتر جاده های شهری در داخل شهر واعمار ٦ ترمینل ترانسپورتی.

(c) ketabton.com: The Digital Library

٥	ترتیب مقرره ولوایح	حدود ١٢ تا ١٤ مقرره و لوایح به هدف استفاده در ترتیب پلانهای تعمیراتی وشهری- کودهای شهری وساختمانی.
٦	حفظ واحیای آبدات تاریخي	١- ترتیب پلان های شهر های تاریخی. ٢- بهسازی ساحات تاریخی.
٧	ارتقای ظرفیت	تدویر ورکشاپ ها به هدف بلند بردن ظرفیت کاری شاروالی ها در چهار ولایت کشور ومرکز وزارت.

شماره	مطابق پلان مطروحه سال١٣٨٦ اجراآتیکه دربخش پلانگذاری شهری صورت گرفته		پیشبینی پلان	فیصدی تحقق پلان
١	A: پلانگذاری شهری	برای ولایات قندهار، زابل، هلمند، خوست، ننگرهار پلانهای ستراتیژیک ترتیب وبه شاروالی های مربوط ارسال گردیده است.	ده ولایت	%٥٠
٢		حدود ٥٣ پلان تفصیلی برای ٢١ شهرازولایات کشور چون پروان، کاپیسا، هلمند، کندز، ننگرهار، خوست، سمنگان، میدان وردک، بغلان، جوزجان، لوگر، سرپل، مزارشریف، ارزگان، زابل، پکتیکا، وپنجشیر ترتیب ویه شاروالی های ولایات متذکره تسلیم داده شده است.	برای٢٨ ولایت	%٢٠٠
٣		درطی سال ١٣٨٦ حدود ٥٤ ساحه جدید سروی گردیده از جمله برویت سروی برای(١٦) ولایت پلانهای توپوگرافی ترتیب یافته البته در ولایاتیکه سروی صورت گرفته شامل پروان، کاپیسا، کابل، کندز، ننگرهار، خوست، سمنگان، بغلان، جوزجان، بدخشان، بامیان، دایکندی، فاریاب وهرات میباشد.	خارج ازپلان	آمادگی برای ترتیب پلانهای تفصیلی نقاط سروی شده
٤		ترتیب پلانهای سرک سازی برای(٦) ولایت حدود(١٣) پلان چون (بامیان،سمنگان،کاپیسا،فاریاب،سرپل).	خارج ازپلان	فوق العاده
٥		ترتیب پلانهای تفصیلی برای شهرک های مهاجرین بشکل تیپک مخصوصاً برای شهرک باریک آب که به اسم الیسکن مسمی گردیده ازطرف کشور استرالیا تمویل واعمار میشود.	مطابق تقاضای وزارت مهاجرین	%١٠٠
٦		ترتیب پلان تیپک برای کوچی ها بادرنظرداشت موقعیت وتعداد نفوس،تنظیم جای مناسب برای حیوانات وعلفچرهابه کتگوری های مختلف.	مطابق پلان	%١٠٠
٧		ترتیب ماسترپلان کابل جدیددرمساعی مشترک بورد کابل جدیدتوسط کمپني فرانسوی.	مطابق پلان	%١٠٠
٨		ترتیب پلان مجتمع اداری درساحه دارالامان برای نهادهای دولتي ونهادهای خدماتي واجتماعي.	مطابق پلان	%١٠٠
٩		ترتیب پلان های انکشافی منطقوی برای(٣) حوزه چون حوزه شرق (ننگرهار،کنر،لغمان،نورستان) حوزه شمالشرق (کندزوتخار) وآماده ساختن پلان ستراتیژیک برای زون جنوب.	چهارحوزه مطابق پلان	%٧٥
١٠		تکمیل سروی ممسکن ونفوس درتمام نواحی شهرکابل.	خارج ازپلان	فوق العاده
١١		ترتیب پلانهای انکشافی برای سکتور شهری در(٨) شهر بزرگ چون(کابل،جلال آباد، مزارشریف، هرات،کندهار، لشکرگاه، فراه وخوست).	خارج ازپلان	باساس ضرورت

(c) ketabton.com: The Digital Library

١٢		ترتیب پلانهای بهسازی سایر نقاط شهرکابل، مزارشریف وجلال آباد.	مطابق پلان	%٧٥	
١٣		اکمال،اعمار،بلاک رهایشی برای کارمندان ولایت میدان وردک.	مطابق پلان	%٩٥	
١	B: دربخش مسکن صورت گرفته	اکمال سرکهای فیرو ساختمان آبروهای فیز(A) پروژه (٢٠) هزار واحدمسکونی،(٢٦دلو) به طول (٩٥٠٠) متر مربع. - دیزاین ذخیره آب به ظرفیت (٧٥٠٠) مترمربع که از آن حدود (١٤٠هزار)هموطن از آب صحی استفاده خواهد کرد. - سروی مقدماتی ودیزاین تصفیه آب، شبکه برق ودفترساحوی پروژه. - مطالعه پلانهای تهیه آب،انرژی،ترانسپورت برای (٣) ملیون نفوس درشهر کابل جدید.	مطابق پلان مطروحه	%٦٥	
٢		اکمال ساختمان مرکزگرمی بلاکهای مکروریان اول به ارزش مبلغ دالر امریکائی.	مطابق پلان	%٩٥	
٣		بهسازی ساحات مکروریان ها چون ترمیم پیاده روها وسرکهای فرعی مکروریانها حدود(١٠٠٠) مترمکعب. - جمع آوری کثافات وانتقال آن خارج از شهر کابل درطی پنج ماه حدود(٥٠هزار) مترمکعب. - ترمیم والها وچربکاری فتنگ باب در تهکوی های بلاکها حدود(٨) هزاروال. - برآورد احداث شبکه کانالیزاسیون بلاکهای میدان هوائی بین المللی. - برآوردشبکه مرکزگرمی برای پنج بلاک رهایشی درمکروریان ٤. - سرسبزی (٣) پارک تفریحی درساحات مکروریان اول و سوم. - احداث پارک جدید ومدرن درساحه مکروریان سوم. بالاثر تشویق وترغیب رهبری وزارت انکشاف شهری حدود (٢٠) هزار متر مربع موزائیک وسیله مسکن دکاکین درپیاده رو ها فرش گردیده است.	مطابق پلان بالاتر از پلان پیشبینی شده کارصورت گرفته	%١٠٠	
٤		• امور بهسازی چهار گذر درنواحی شهر کابل مکمل تکمیل گردیده. • بهسازی (١٣) گذر مطابق پلان مطروحه تحت کار بوده احتمالاً درطی ربع اول سال ١٣٨٧ به پایه اکمال خواهد رسید.	مطابق پلان مطروحه بایدد(١٩) تکمیل میشد اما نسبت مشکلات تدارکاتی قادر به تمامی پروگرام نگردیدیم	%٦٥	نسبت مشکل پروسه تدارکاتی قادربه عملی نمودن پلان مطروحه نگردیدیم.
١	C- دربخش تعمیرات:	پروژه های نوسازی مرکز: ٢٧ / ولایات: ١٨ / مجموع: ٤٥ مراقبت پروژه ها مرکز: ٥٣ / ولایات: ١٣ / مجموع: ٦٦ ترتیب براوردوقیمت گذاری جایدادها مرکز: ١٢٧ / ولایات: ٠ / مجموع: ١٢٧ ویزه نقشه های پروژه های دولتی مرکز: ١٦ / ولایات: ١٤ / مجموع: ٣٠	مطابق پلان یکهزار پروژه اکمال میگردید اما نسبت مشکلات حدود ( ) پروژه تحقق یافته	%٨٥	

(c) ketabton.com: The Digital Library

٢	ریاست های انکشاف شهری زونها			

ریاست های انکشاف شهری(زون)	اسکیچ پرداری پروژه ها	طرح ونقوایت	پراوردوقیمت گذاری پروژه ها	مراقبت پروژه ها	ویزه نقشه پروژه ها	ثبت وراجستر شرکتهای ساختمانی
هرات	١٩	-	١٩	٢	-	٢٢
کندهار	-	-		١٧	-	-
بلخ	٢٢	-	٣٤	٢٥	-	
ننگرهار	١٢	-	٢٤	٢٢	١٢	١٤٥
کندز	-	٧٥	١٦٠	١٥٠	-	-
خوست	١٧	-	٤	-	-	-
بامیان	-	-	-	٤	-	-

مجموع پروژه های انجام یافته اعم درمرکز و ولایات کشور (٨٨٤) احتوا میکند.

١	D- خدمات شهری و کانالیزاسیون:	ترتیب پلانهای مهندسی و انجنیری ساختمان جدید شورای ملی در ساحه دارالامان.	مطابق پلان ترتیب شده	%١٠٠
١		اجراآتیکه دربخش خدمات شهری صورت گرفته: حفر(٢١) حلقه چاه عمیق برای تقویت شبکه آبرسانی شهرکابل که بنام پروژه کابل(٢) نامگذاری شده است.	مطابق پلان	%٩٠
٢		تمدید(٨٠٠) کیلومتر شبکه که ظرفیت خدمات را از(١٢) فیصد ارتقاء بخشیده وتحت پوشش آبرسانی قرار گرفته است.	مطابق پلان	%٨٠
٣		تجدید شبکه آبرسانی در(١٤)ولایات کشور: تبصره: پروژه های آبرسانی در چهارده شهرعمده (کندهار،قلات،گردیز،پلخمری،چاریکار،جلال آباد، مهترلام بابا ، میمنه،کندز، تالقان، مزارشریف، شبرغان، وزرنج وهمچنان در(٢١) شهرخوردوکلان ولایات و ولسوالی های فعال،درسال جاری حدود (٤٥٠) هزار نفوس شهری دراین شهرها،جدیداز آب صحی بهره مند گردیده اند.	مطابق پلان	%١٠٠
٤		احداث شبکه آبرسانی برای(٢١)شهرکوچک و ولسوالی ها.	خارج ازپلان	فوق العاده
٥		ترتیب پلان های کانالیزاسیون شهرکابل کاملاًتکمیل و بغرض وجوه طرف ضرورت احداث پروژه طی پیشنهاد جداگانه به مقامات صالحه ارائه گردیده است.	مطابق پلان	%١٠٠
٦		سفالت وجغل اندازی داخل شهرهای ولایات چون: ١- شهرکابل(٢٩)کیلومتر ٢- مزارشریف(١٩)کیلومتر ٣- شبرغان(١٧) کیلومتر ٤- جلال آباد(٦٥) کیلومتر ٥- شرن مرکز پکتیکا(٨) کیلومتر ٦- خوست (٨) کیلومتر ٧- هرات (١٨) کیلومتر ٨- لشکرگاه (٦) کیلومتر ٩- اسدآباد (٤) کیلومتر ١٠- قندهار (١٥) کیلومتر ١١- قلعه نو (٤) کیلومتر	•	

(c) ketabton.com: The Digital Library

		١٢- و(٩) شهر جداگانه حدود (٤٥) کیلومترمجموع(٢٤٥) کیلومتر. اعمار توقف گاه (ترمینل بس های ترانسپورتی) درولایات ذیل: ١- مزارشریف یک ایستگاه ٢- جلال آباد دو ایستگاه ٣- خوست یک ایستگاه ٤- هرات یک ایستگاه ٥- لشکرگاه یک ایستگاه ٦- قندهار یک ایستگاه	مطابق پلان ٣٠٠ کیلومتر اسفالت وجغل اندازی مطابق پلان	%٨٥ %١٠٠
٧	دربخش ترتیب مقرره ولوایح	بخش طرح مقررات و کودهای ساختمانی ملی		
٨		١- مسوده ستراتیژی سکتور شهری ٢- طرزالعمل بورد ملی شهر های تاریخی ٣- مسوده مقرره ویژه تعمیراتی ٤- مسوده پالیسی زمین ٥- لایحه ساحات رهایشی ٦- لایحه ساحات تجارتی ٧- لایحه مقرره ساحات صنعتی ٨- لایحه توقف گاه ها وساحات عمومی ٩- لایحه ساختار تاسیسات فرعی ١٠- لایحه ایجاد پرده های حایل ١١- لایحه علامات اشتهارات ١٢- لایحه استندردها ١٣- لایحه پلان های موقعیت (سایت پلان) تاسیسات غیرپلانی ١٤- لایحه تسهیلات ، تعریفات عناصر شهری ١٥- لایحه تثبیت قیمت گذاری آپارتمان ها ١٦- لایحه تثبیت نورم سپسایدی آپارتمان ها	مطابق پلان	%١٢٠
٩	دربخش حفظ و احیای ابنات شهر های تاریخی	١- ترتیب پلان ساحه سرای فرقه مشر درشهر قدیم. ٢- ترتیب پلان قبلی درساحه . ٣- پلان ساحه باغ علیمردان. ٤- پلان ساحه دروازه لاهوری . ٥- پلان ساحه چنداول. ٦- پلان ساحه خرابات. ٧- پلان ساحه مراد خانی . ٨- پلان ساحه جنوب مسجد عیدگاه. ٩- ترتیب کانسپت پیپر به ارتباط قسمت های مختلف کابل وولایات. ١٠- ترتیب نقشه های مهندسی ارشیف ریاست اسناد وارتباط مقام عالی ج.ا.ا . ١١- سروی توپوگرافی ساحه مرادخانی وقلعه نو برج برکی. ١٢- ایجاد یک مکتب ابتدائی برای اطفال ساحه مرادخانی. - احیای مجدد پروژه های عاجل شامل (ترمیم ٥٣ خانه ،اعمار وترمیم ٩دکان،اعمار ٣٢ تشناب، اعمار٢٨ جای شستشو.	مطابق پلان مطابق پلان مطابق پلان مطابق پلان مطابق پلان مطابق پلان مطابق پلان مطابق پلان مطابق پلان مطابق پلان مطابق پلان مطابق پلان مطابق پلان	%١٠٠ %٩٩ %٩٦ %٨٨ %٧٥ %٩٠ %١٠٠ %١٠٠ %١٠٠ %١٠٠ %١٠٠

(c) ketabton.com: The Digital Library

		- پاک کاری کثافات شامل (۹۰۰متر مکعب کثافات از ساحه مرادخانی و ۷۹۷۷ متر مکعب کثافات ازساحات دیگر جمع و خارج از شهر انتقال یافته.	مطابق پلان	٪۱۰۰
		- احیای مجدد سرای سید هاشم .	مطابق پلان	٪٤۰
		- احیای مجدد سرای دوپایه.	مطابق پلان	٪۳۰
		- احیای مجدد خانه طاوس.	مطابق پلان	٪۱۰۰
		- احیای مجدد قلعه نو برج برکی .	مطابق پلان	٪۱۰۰

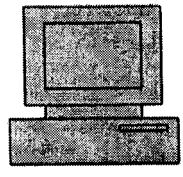

(c) ketabton.com: The Digital Library

وزارت ارشاد، حج و اوقاف

این وزارت به گونه که ابعاد وظیفوی آن ایجاب میکند همواره در روشنی ارشادات دینی مبنی برآنجام خدمات شانسته وشایان برای ملت مسلمان کشور ساعی وکوشا بوده ودرتطبیق برنامه های اسلامی ومردم سالارانه که از سوی رهبری جمهوری اسلامی افغانستان طرح میشود با تمام توان تلاش میکند. اینک عصاره وفشرده اجراآت این وزارت درسال ١٣٨٦ ترتیب وبخش های مختلف حدود مسوولیت این وزارت را احتوا میکند ذیلاً تشریح میگردد:

دربخش مساجد:

مسجد یگانه کانون عبادتی وارتباطات سالم اجتماعی بوده بدلیل اینکه عبادت درمسجد ادا و از مسجد تنظیم وتبیین میگردد،که در روشنی ارشادات دینی محبوبترین نقاط شهرها را تشکیل میدهد وبرمدار انقیاد بردین اسلام بیشتر از هر امر دیگر روی مسجد باید توجه شود، بناً مساجد وتوجه برآن در اولویت های کاری وزارت ارشاد، حج و اوقاف قرار داشته ودراین باب پیشرفت های قابل ملاحظه به شرح ذیل صورت گرفته است:

- مبلغ(١٦٠٠٠٠٠) افغانی غرض ترمیم شانزده محراب مسجد درمرکز و ولایات به همکاری این ریاست از بودجه عادی پرداخته شده است.
- تعداد (٣٩) محراب مسجد در ولایات به مصرف مجموعی (٢١٠٠٠٠٠) دوملیون ویکصدهزار افغانی از کمک های مستقیم موسسات، تجارملی واهالی متدین منطقه اعمار وترمیم گردیده است.
- تهداب گذاری جدیدالاعمار وتوسعوی (١٦) محراب مسجد وتکایا درمرکز شهر کابل به مصرف اهالی انجام وهم (٢٧) باب مسجد زنانه درجنب مساجد شهر کابل افتتاح وبه بهره برداری سپرده شده است.
- تدویر محافل پیرامون موضوعات مختلف از قبیل تامین امنیت، تقبیح حملات انتحاری، جلوگیری از کشت، قاچاق وترافیک موادمخدر، رفع خشونت علیه زن وبسا موارد اخلاقی درسایه احکام دین مبین اسلام وبرحسب تقاضای زمانی انجام شده است. هکذا خطب جمعه با درنظرداشت احوال روز ومسایل ایکه درمحراق توجه میباشد ترتیب واز طریق مساجد به مردم پخش شده است.
- ده هزار نسخه خطبه بشکل فوق العاده جهت تنویر اذهان عامه درامر جلوگیری از کشت خشخاش به (١٥) ولایات کشور ارسال گردیده است.
- تجلیل وبزرگداشت از روزهای مذهبی وتاریخی بسطح دولت افغانستان برگزار ومیزبانی شده است.
- گردهمآنی وکنفرانس بزرگ به اشتراک علمای شهر و ولایات تدویر وحرکت منفور، زشت واهانت آمیز دشمنان که تجاوز به حریم مقدس رسالت بوده با پخش فلمی که این محتوا را داشت جدیداً به بیانات رساء وصریح تقبیح ومحکوم شده وهم باید اذعان داشت که این وزارت با درنظرداشت استقامت های کاری خود قاطعانه مصمم است هرنوع توطنه، دسیسه ونقشه های خفتبار را با تمام قوا وامکانات محکوم وچهره های پلید ونکبتبار عاملین چنین جریانات ضد دینی وانسانی را به جهانیان افشاء فضاحت شان را اشکار ودست های نامرئی در پشت پرده را به مردم مسلمان معلوم ساخته وفضای زندگی مومنین را تعقیـــم واز

(c) ketabton.com: The Digital Library

مسمومی حفظ نماید.

• مراتبی چند در طول سال ١٣٨٦ از طریق نهاد شورا های مساجد تحت اشراف این وزارت، مسایل اختلافی ومتنازع فیه طی تماس وتفاهم با مردم وارگانهای ذیربط حل وفصل شده است.

• آموزش در بخش صحت عامه به اشتراک تعداد (١٠٣٥) تن علمای شهر وبعضی از ولایات پیرامون وقایه از امراض ایدز، توبرکلوز، زردی، مقاربت های جنسی به همکاری وزارت محترم صحت عامه وموسسه (اکشن ایدز) تحقق یافته وهمچنان جهت تطبیق عملیه واکسیناسیون که از طریق وزارت محترم صحت عامه سازمان داده میشود علمای مرکز و ولایات در سیمینار ها اشتراک واز طریق تبلیغات وتشریح دیدگاه دین دراین عرصه سهم بسزانی داشته اند.

• تنظیم تعداد (٤٣٣٩٨) حلقات درسی در مساجد مرکز و ولایات بطور خصوصی غرض فراگیری علوم دینی واجتماعی برای اطفال اعم از ذکور واناث ادامه داشته وهمچنان حلقات درسی (تفسیر، حدیث شریف وفقه) دراکثر مساجد مرکز و ولایات بشکل مستمر پیش برده میشود.

• تاسیس مرکز تربیوی (اکادمی تدریب ائمه) بطور شش ماهه به هدف رهیافت های منسجم وهماهنگی تبلیغات و مواعظ دائر بر رشد ظرفیت ها درامر خطابت به ابتکار این وزارت صورت گرفته که نتائج مفید و ارزنده داشته است.

دربخش حج:

• حج که یکی از ارکان خمسه دین مبین اسلام میباشد ارزش واهمیت درخور توجه ومعنویت ویژه دارد که ابعاد آن درصورت مقبولیت کیفیت وتحولات مفید درسطح فرد واجتماع دارد. بنابران وزارت حج واوقاف بطور پیگیر سعی بعمل میآورد تا با استفاده از تجارب گذشته وبکارگیری کادر های کار ازموده تسهیلات لازمه را دربخش های مختلف مراسم حج فراهم نماید.

• تلاش درامر هم آهنگی ادارات ذیعلاقه روی تسریع برنامه های حج، توسعه فعالیت های فرهنگی در راستای آموزش ها بشمول طبع وتوزیع رهنمای حج، آگاهی نامه ها، ساختار کعبه های فرضی، تعلیمات مسلکی درخصوص مناسک حج، تدویر حلقات درسی، تهیه وتوزیع یونیفورم مخصوص برای طبقه ذکور واناث، اعضای بعثه ومعلمین حجاج مطابق روحیه دین وارتقاء سطح بینش وبرداشت ها بربنیاد حفظ هویت وارزش های ملی وکشوری از خدمات برجسته این وزارت محسوب میشود.

• سفر هیئت عالی رتبه دولتی وبه تعقیب آن سفر هیئت جداگانه غرض حصول سهمیه حجاج افغانی وتنظیم شرایط عزیمت حجاج وغیره مسایل مربوط از قبیل تهیه مسکن وخیمه درمنی وعرفات تنظیم شده است.

• رفت وبرگشت (٢٤١٠٠) نفر حاجی با وجود برخی مشکلات منجمله بطی بودن روند انتقال از سوی شرکت هوائی، نامساعد بودن اوضاع جوی، نفوذ وفعالیت شبکه های شناخته شده دربین حجاج با استفاده از ضعف معلومات عمومی اکثریت حجاج بشکل نورمال اتمام پذیرفته است.

• تنظیم هیئت طبی در سایه همکاری وزارت محترم صحت عامه وتطبیق واکسین های مشخص همچنان خریداری ادویه مورد ضرورت حجاج از جانب این وزارت اجرا شده است.

• جلسات کاری عاجل مبنی برحل مشکلات آنی به غرض دریافت راه های بیرون رفت تدویر شده است.

دربخش تحقیقات علوم اسلامی:

• ایجاد بورد تالیف وترجمه در چوکات این وزارت به اشتمال دانشمندان کشور، چاپ ونشر آثار تحقیقی واسلامی، وتدقیق روی آثار قدیمی، کنترول از کتب وارداتی درحدود اشراف، بر راه اندازی مجلس وسیع علما در محکومیت مشترکین چاپ قرآن فارسی وفراهمی دلایل قاطع وقناعت بخش غرض تنویر ذهنیت عامه دراین باب از حرکت های تحقیقی این وزارت میباشد.

دربخش مجمع علمی:

• تهیه وصدور فتوا درمورد حریم قبور اهالی پروژه احمدشاه بابا مینه (ارزان قیمت).

• تهیه وصدور فتوا درمورد کلینیک ساحه وقفی زیارت سلطان مولودی هرات.

• تهیه وصدور فتوا درمورد قرآن پاک بزبان دری.

(c) ketabton.com: The Digital Library

- تهیه وصدور فتوا درمورد اینکه جریمه در دین اسلام جواز دارد یا خیر؟
- تهیه وصدور فتوا درمورد توزیع سه جریب زمین وقفی ولسوالی انجیل هرات.
- مطالعه دقیق وتصحیح یک جلد قرآن پاک دست نویس غلام علی حق زوی، ابراز نظر علماء درباره توسعه مسجد مدنی ولایت هلمند ومدرسه آن، ابراز نظر علماء درباره اظهارات پاپ جان پال شانزده هم رهبرکاتولیک های جهان.
- ابراز نظر علماء درباره پلان کاری وزارت امور زنان.
- ابراز نظر علماء درباره قانون زندگی.
- ابراز نظر علماء درباره تجاوز جنسی مردی بالای خانم مامایش.
- تهیه وصدور فتوا درمورد اجرای معاش وامتیازات اهل هنود در درمسال ها ومندرها.
- تهیه وصدور فتوا درمورد اعمار درمسال ولایت هلمند.

دربخش اوقاف:

- حراست ونظارت از منابع اوقافی واماکن مربوط، ثبت وراجستر جایداد های وقفی، افتتاح حساب مستقل بانکی به عواید وقفی مطابق صراحت مصوبه (٣٣) مورخ ١٣٨٦/٩/٥، کنترول توسط هیئت موظف وزدودن قبایح ومنکرات از اطراف زیارات، بازپس گیری موازی(١٧٨٦) جریب اراضی وقفی مغصوبه در ولایات، تحصیل عواید اوقافی بالغ بر (١٠٠٩١٠٧٧) ده ملیون نودویک هزار وهفتاد وهفت افغانی در ردیف کارهای اوقافی درسال ١٣٨٦ میباشد.

دربخش قراء:

- راه اندازی مسابقات قرآنکریم درسطح کشور غرض رشد استعداد قاریان جوان (ذکوروانات)، اعزام شش نفر از قاریان ممتاز از طریق اینوزارت به حج بیت الله شریف وسهم گیری در پروسه ستاره قرآن که از طریق تلویزیون افغان راه اندازی شده بود وانجام ختم های قرآن کریم در (٥٣٥) محراب مساجد شهر کابل واکثر ولایات درماه مبارک رمضان فعالیت های مهم وارزنده دراین بخش است.
- دراین راستا باید افزود که تعداد(٧) تن از قاریان جوان کشور بعد از تثبیت سویه غرض اشتراک در مسابقات بین المللی به کشور های دوست واسلامی (دوبی، عربستان سعودی، ایران، مالیزیا وهندوستان) معرفی واعزام گردیده اند، یک باب معهد عالی قرائت نیز اساس گزاری که دروس آن الی ماه دلو ادامه داشت، علاوتاً حلقات حفظ قرآنکریم دریک تعداد از مساجد جریان دارد.

دربخش پلان وپالیسی:

- ترتیب ستراتیژی وزارت ارشاد، حج و اوقاف درپرتو ستراتیژی ملی انکشاف افغانستان(ANDS) وتائید آن در ستراتیژی سکتور دینی.
- ترتیب نقشه ها، برآورد پروژه های ساختمانی وتطبیق آن بعد از ویزه وزارت محترم انکشاف شهری، کنترول ونظارت از پروژه های ساختمانی در مرکز و ولایات، ترتیب پلان پروژه های انکشافی سال ١٣٨٦ وتعدیل پروژه های انتقالی ١٣٨٥ به ١٣٨٦ روی وجوهات اصولی، ترتیب پروپوزل(تشریح) پروژه های سال ١٣٨٥ و١٣٨٦ وارسال آن به مراجع مربوط، تنظیم سفرهای خارجی در محدوده های وظیفوی وزارت ارشاد، حج واوقاف، نهائی شدن تفاهم روی اعمار تعمیر (اکادمی تدریب ائمه) که از جانب کشور امارات متحده عربی درمساحت سیزده جریب زمین وقفی اعمار میشود از امور انجام شده اینوزارت میباشد.

دربخش امور خواهران:

- وزارت ارشاد، حج واوقاف با داشتن اداره بنام امور خواهران وجایب ومکلفیت های شرعـــی

(c) ketabton.com: The Digital Library

طبقه اناث را ازدیدگاه دین مقدس اسلام روی استقامت وظیفوی خویش تشریح مینماید.

- طی تدویر محافل به خصوص در وزارت وارگانهای مختلف وبعضاً مساجد غرض جلوگیری از منکرات، ورعایت نمودن حجاب اسلامی ومزایای دینی واجتماعی آن اقدام وتبلیغات ارزنده صورت یافته وهم در مبارزه خشونت علیه زن سهم فعال ایفاء وهمچنان تشویق زنان مسلمان به زندگی خوشبخت خانواده گی واجتماعی، مبارزه با تبعیض نژادی، جنسی، قومی، لسانی وغیره ازکار کرد هـــای مهـــم این بخش محسوب میشود.
- تشویق مشارکت زنان درفعالیت های اجتماعی ، فرهنگی وسیاسی کشور، همچنان همکاری واشتراک درسیمینارها، ورکشاپ ها درموارد مختلف با درنظرداشت روحیه دین مبین اسلام از جمله دست آوردهای مهم این بخش به شمار میاید.

دربخش دفتری واداری:

- ترتیب تشکیل وطی مراحل آن تقرر، تبدیل، انفکاک، ترفیعات با تعدیل مفاد قانون ومقررات موضوعه، تنظیم کورس های آموزشی، عقد وتطبیق قراردادها، تهیه وتدارک ورفع نیازمندیهای ادارات مرکزی و ولایتی با استفاده از ظرفیت های اصولی. همچنان تطبیق برنامه اصلاحات اداری دراین وزارت جریان دارد وانتظار میرود با گماشتن اشخاص وکارمندان متعهد، متخصص ومسلکی درعرصه های دینی،اجتماعی وسیاسی مصدر خدمات خوبی شده بتوانیم.
- چاپ وتوزیع مجله تاریخی وزین پیام حق، تهیه بلوتن خبری یومیه، تماس های مثتمر وپیگیر با رسانه ها ونهاد های داخلی وبین المللی، تنظیم میزهای مدور در رابطه به مسایل مربوط به استقامت های کاری این وزارت درسطوح عالی هکذا توزیع کتب وآثار اسلامی وتوسعه کتابخانه مربوط.

ب: بودجه سال ١٣٨٦

١- بودجه عادی:

بودجه منظورشده به افغانی	تخصیص اجرا شده	وجوه مصرف شده	وجوه باقیمانده
٣٢٠٦٠٧٢٠٠	٣٢٠٦٠٧٢٠٠	٢٧٧٨٢٧٩٣٨	٤٢٧٧٩٢٦٢

١-٢ بودجه انکشافی اصلی ازطریق وزارت مالیه:

بودجه منظور شده به افغانی		تخصیص اجرا شده	وجوه مصرف شده	وجوه باقیمانده
به ملیون افغانی	به ملیون دالر			
٢٢٦,٩	٤,٥٣٨ دالر	٢٢٦٩٠٠٠٠٠ افغانی	٧٨٦٢٩٧١٢	١٤٨٢٧٠٢٨٨

٢-٢ بودجه انکشافی خارجی:

بودجه منظور شده به افغانی		تخصیص اجرا شده	وجوه مصرف شده	وجوه باقیمانده
به ملیون افغانی	به ملیون دالر			
نداریم	نداریم	٠	٠	٠

(c) ketabton.com: The Digital Library

ج: پلان انکشافی پروژه های سال ۱۳۸٦ : (وزارت ارشاد، حج و اوقاف)

تعداد مستفید شوندگان		۱۰۰۰۰نفر مرد وزن	// // ۸۰۰	// // ۳۳۰۰	// // ۵۰۰۰	// // ۲۰۰۰	// // ۱۰۰۰	// // ۷۰۰۰	// // ۷۰۰۰	// // ۳٦۱۰۰
فیصدی پیشرفت کار پروژه				۱.۷۸٪	٦۰.۲٦٪	٥٦.۳٪	٤۹.٤۰٪			%۳٤.۹٥
وجوه باقی مانده		٦٤۹۰۰۰۰۰	٤۳۰۰۰۰۰	۲۲۹۸۲۱٤۷	۱۹۰٦۷۲۲۸	۱۲۹۲٤۹۰۹	۲٤۰۹٦۰۰٤			۱٤۸۲۷۰۲۸۸
وجوه مصرف شده طی سال۱۳۸٦				۲٤٦٦۷۸٥۳	۳۰۱۳۲۷۷۲	۳۸۷٥۰۹۱	۱۹۹٥۳۹۹٦			۷۸٦۲۹۷۱۲
تخصیص اجرا شده سال۱۳۸٦		٦٤۹۰۰۰۰۰	٤۳۰۰۰۰۰	٤۷٦٥۰۰۰۰	٤۹۲۰۰۰۰۰	۱٦۸۰۰۰۰۰	٤٤۰٥۰۰۰۰			۲۲٦۹۰۰۰۰۰
وجوه مصرف شده سال قبلی		۱٦۰۰٥۱۲		۱۸٦۸۲٥۰	۷۹٦۹۹۷٤	۱۸۷۰۳۹				۳۰۱۲۷۷٥
مدت پروژه	ختم پروژه									مجموع
	آغاز پروژه			۱۳۸٥/۹/۱۲	۱۳۸٥/۱۲/٥	۱۳۸٥/۱۲/٥	۱۳۸٥/۲/۲٥			
حالت پروژه	جدید						۲	۲	۲	
	انتقالی	۲	۲	۲	۲	۲				
اسم پروژه		اعمار وتاسیس حاجی کمپ	پروژه انتقالی مسجد شهرنو گردیز	اعمارو ترمیم مساجد تاریخی مرکز وولایات	اعمارمساجد و وضوخانه های مرکز وولایات	اعمار تعمیر ترنینگ سنتر وریاست حج	اعمار ده باب تعمیر اداری ریاست های اوقاف ولایات	اعمار وتاسیس حاجی کمپ ولایت بلخ	اعمار وتاسیس حاجی کمپ ولایت هرات	
شماره		۱	۲	۳	٤	٥	٦	۷	۸	

(c) ketabton.com: The Digital Library

بودجه انکشافی منظورشده سال ١٣٨٦ اینوزارت مبلغ (٢٢٦٩٠٠٠٠٠) افغانی معادل (٤,٥٣٨ ملیون دالر) بوده که از جمله مبلغ (٧٨٦٢٩٧١٢) افغانی معادل(١٥٧٢٥٩٤) دالر بمصرف رسیده ومتباقی(١٤٨٢٧٠٢٨٨) افغانی معادل(٢٩٦٥٤٠٥,٨) دالر قابل انتقال به سال ١٣٨٧ میباشد که مصارف بودجه انکشافی(٣٤,٩٥) فیصد از مجموع بودجه منظور شده سال ١٣٨٦ را نشان میدهد. همچنان فیصدی پیشرفت کار فزیکی پروژه های فوق تقریباً ٦٠ فیصد میباشد.

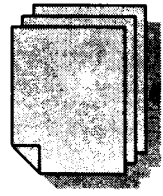

(c) ketabton.com: The Digital Library

وزارت امور سرحدات ،اقوام وقبایل

جهت توضیح و تشریح استقامت های کاری این وزارت و جلب همکاری کمک های مادی ومعنوی کشور های متحابه با نمایندگان وسفرای کشور های مختلف ، قوماندانان ناتو ، قوای ائتلاف و آیساف در افغانستان ملاقات های کاری صورت پذیرفته .

تدویر مجالس رهبری وزارت بخاطر بهبود کارها بشکل دوامدار وفوق العاده جهت تطبیق اهداف ستراتیژی انکشاف ملی افغانستان وستراتیژی این وزارت ملاقات های انفرادی و جمعی با مشران ونمایندگان اقوام مختلف کشور صورت گرفته است .

در طول سال جاری به تعداد (١١٩) جرگه قومی اقوام مختلف کشور در مرکز وولایات بخاطر تأمین امنیت ، تحکیم وحدت ملی ، منع زرع و ترافیک مواد مخدر ، انسداد راه های عبوری تروریستان ، جلوگیری از قطع جنگلات وحل معضلات قومی ومنطقوی تدویر گردیده است . که از جمله (٨) جرگه اقوام وقبائیل مختلف جهت ملاقات با رئیس صاحب جمهور اسلامی افغانستان از طریق این وزارت صورت گرفته ، جرگه های دایر شده نتایج مثبت را به بار آورده ، که از جمله میتوان ازدست آورد چند جرگه نام برد .که جرگه تاریخی ١٣٨٦/٤/١ بخاطر حل مناقشه بین قوم احمدزی مربوط ولسوالی ازره ولایت لوگر وقوم ناصر مربوط ولسوالی حصارک ولایت ننگرهار بر سرزمین که سابقه طولانی دارد . و چندین نفر در اثر زد وخورد ها از هر دو طرف به قتل رسیده است . که به اشتراک نماینده این وزارت (٤٠) نفر از هر دو طرف قوم به کابل دعوت گردیده و در زمینه حل مناقشه آنها تصمیم اتخاذ گردد .

به تاریخ ١٢ سرطان جرگه بین اقوام جاجی وتوری کرم اجنسی که به آن طرف مرز بود وباش دارند در منطقه تری منگل که مورد اذیت وممانعت عبور ومرور قرار گرفته بوددایر گردیده که بعد از تفاهم سران وموسفیدان هردو قوم معضله به صلح و صفا انجامید .

جرگه جهت حل وفصل منازعه منطقه جاجی که ذریعه قوای پاکستان مورد حمله قرار گرفته بود اقوام جاجی قاطعانه از خود دفاع نموده وبعداً در زمینه جرگه دوطرف خط فرضی دیورند به اشتراک قوم توری ازآن طرف مرز وقوم جاجی آریوب از طرف افغانستان صورت گرفت که مسئله به صلح وامنیت تاالحال مبدل گردیده و هر دوطرف تضمین نموده اند که ازورود تروریستان والقاعده ممانعت مینمایند .

بتاریخ ١٣٨٦/٣/٢ جرگه (٥٠٠) نفری بخاطر صلح وامنیت در ولسوالی کامدیش ولایت نورستان که از مناطق چترال پاکستان به رهبری مخالفین ازخارج تشنجات براه انداخته شده بود به همکاری اقوام وقبائیل به صلح وامنیت انجامید .

جرگه قومی تاریخی ١٣٨٦/٣/١٧ در ولایت هلمند بخاطر حل منازعه بین برادران قوم هزاره وبرادران پشتون به نمایندگی از موسفیدان ، اهل خبره وسران دوطرف به صلح انجامید .

جرگه (١٣٠٠) نفری سراسری اقوام مختلف مومند در ولایت ننگرهار راجع به منع فعالیت خصمانه گروه های تروریستی وامنیت منطقه مربوطه شان دایر گردیده.

جرگه (٣٠) نفری نمایندگان اقوام مختلف افریدی خیبر اجنسی در مرکز ننگرهار دایر گردیده تعهد نمودند با دولت همکاربوده به گروپ های تروریستی والقاعده اجازه نمیدهند که از مناطق شان بـــــالای

(c) ketabton.com: The Digital Library

سرحدات افغانستان حمله نمایند .
به تاریخ ۱۲سرطان یک هیئت مشترک به رهبری محترم محمد صدیق عزیز مشاور ریاست جمهوری اسلامی افغانستان درامور اقوام وقبائیل جهت حل منازعه زمین بین دو قوم شلمزائی وناصر به ولایت زابل سفر نموده که به سران دو قوم از نزدیک ملاقات وتفاهم صورت گرفته وتصمیم اتخاذ گردیده که نماینده هردو قوم غرض حل معضله به کابل تشریف آورند .
وهمچنان به تعداد (٤) شورای قومی به اسمای ذیل ثبت وراجستر گردیده اند :
١- شورای قومی اقوام ملیت هزاره در ولایت هلمند .
٢- شورای اقوام ولسوالی نوزاد در ولایت هلمند .
٣- شورای قومی مموزی در ولسوالی قرغیی ولایت لغمان .
٤- شورای قومی ولسوالی در قد ولایت تخار .
همچنان برای پیشبرد بهتر در امور توزیع کارتهای قبائیل رئیس اتحادیه ، معاون اعضای هئیت عامل در اجنسی های مختلف جدیداً شروع به فعالیت نموده اند وهم بخاطر تقویه بنیه مالی دولت پروگرام اتحادیه ترانسپورتی قبائیل فعال گردیده .
از ابتدا سال ١٣٨٦ به تعداد (٣١٠) قطعه کارت هویت و (١٣) قطعه استعلام مؤقت بعد از طی مراحل قانونی به قبایل توزیع گردیده است .
سفر مشران از اقوام ولایات مختلف به ولایات یکدیگر بخاطر تحکیم وحدت ملی و تبادل تجارب امنیتی بازدید از کارهای انجام شده و تبادل تجارب بازسازی ها در ولایات وهم بخاطر رشد آگاهی مردم نوار خط دیورند واقوام مختلف .
جریده وطن به تیراژ (٢٣٠٠٠) نسخه به زبان های دری و پشتو چاپ گردیده .
جریده تا را به تیراژ (١١٥٠٠) نسخه به زبان های پشنی ، دری و پشتو چاپ گردید ه .
مجله هموطن به تیراژ (٢٠٠٠) نسخه به هشت زبان اقوام مختلف چاپ گردیده.
مجله غرجستان به تیراژ (١٥٠٠) نسخه به زبان های دری وپشتو چاپ گردیده .
مجله جرگه به تیراژ (٦٥٠٠) نسخه به زبان پشتو چاپ گردیده .
مجله جاش به تیراژ(١٥٠٠) نسخه به زبان نورستانی ، دری وپشتو چاپ گردیده.
چاپ رساله تحت عنوان سران اقوام وجرگه ها در مبارزه علیه تروریزم ، مواد مخدر وفساد در کشور به تیراژ یک هزار جلد .
جراید ومجلات جهت تدویر افکار عامه بخصوص اقوام وقبائیل سرحدی ونوار خط دیورند به طور مجانی تکثیر گردیده .
به تعداد (٣٠٠٠) نفر جوانان ولایات سرحدی از صنف ٦ الی ١٢ مطابق نصاب تعلیمی وزارت محترم تعلیم وتربیه بطور لیلیه در لیسه خوشحال خان ورحمان بابا تحت تعلیم وتربیه قرار دارند که بطور متداوم توسط هیئت های مؤظف این وزارت از جریان دروس ، اعاشه ، اباطه وشرایط بود وباش شان را در لیلیه وارسی همه جانبه صورت گرفته ونتایج خوب تعلیمی وتربیتی داده است .
تجلیل از (٩) سنبله روز همبستگی با برادران پشتون وبلوچ طی محافل شاندار در تالار لیسه عالی خوشحال خان صورت گرفته . وهمچنان بخاطر شناخت هرچی بیشتر اقوام ومناطق کار پروژه تحت نام قوم مومند (٥٠) فیصد ، اقوام ساکن ولایت پکتیا (٢٥) فیصد ، علی الخصوص قوم منگل (١٥) ، ولایت پروان (٣٥) فیصد ، ولایت کندهار(٦٠) فیصد وولایت هرات (١٥) فیصد پیشرفت نموده است.
پروژه تحت نامه قوم افریدی که جدیداً ایجاد گردیده تحت غور وبررسی قرار دارد.وفیصدی کار تحقیقاتی بالای آن انجام گردیده است .
کار پروژه تحت نام اقوام ساکن ولایت کندز قوم ترکمن ، ولایت کاپیسا وخط نام نهاد دیورند تکمیل گردیده است .
کار پروژه تحت نامه پوپلزی جریان دارد .
توحید نقشه جات به مقیاس های مختلف با واحد های اداری ولایت پروان ، هرات ، کندهار ترتیب به محققین که مسئولیت پروژه هر ولایت را بدوش دارد تسلیم داده شده است .

(c) ketabton.com: The Digital Library

یک قطعه نقشه واحد های اداری (٣٤) ولایت افغانستان به مقیاس یک عشاریه دو ملیون / ١,٢٠٠٠٠٠٠ – که شامل تهانه جات میباشد توحید وترتیب گردیده است .

برای رونسای امور سرحدات اقوام وقبایل (٣٣) ولایت نقشه توپوگرافی ولایات مربوطه تهیه وبدسترس شان قرار داده شد .

جدول مقیاس کیلومتری مرز افغانستان با کشور چین ، پاکستان ، ایران ، ترکمنستان ، ازبکستان وتاجکستان برای رونسای (٣٣) ولایات امور سرحدات اقوام وقبایل ترتیب و بدسترس شان قرار داده شده است .

به تعداد (١٩٣٢١) نفر مهمانان سرحدی وسران اقوام وقبائیل اعاشه واباطه گردیده و زمینه های ملاقات با رئیس جمهور اسلامی افغانستان وهئیت رهبری دولت برای شان فراهم وتمام تسهیلات معیشتی برایشان فراهم گردیده است .

در طی سال روان مرحله اول ودوم اصلاحات اداری (PRR) وریفورم در تشکیلات وزارت توسط هینت تعیین شده این وزارت تحت رهنمائی نماینده کمیسیون محترم اصلاحات اداری ترتیب و تکمیل گردیده که پروپوزل آن غرض ابراز نظر کمیسیون مستقل اصلاحات اداری و خدمات ملکی ارجاع گردیده ومنظوری آن از ریاست محترم انسجام اصلاحات دارالانشا اصلاحات اداری مواصلت ورزیده است .

- ورکشاپ (١٠) روزه برای (١٤٠) تن مامورین مرکز وولایات تدویر یافته .
- جلسات آموزشی و تربیتی ماهوار برای مامورین تدویر گردیده .
- معرفی مامورین به کورس های آموزشی در مرکز وخارج کشور صورت گرفته .
- تقرر و تبدل مامورین بادرنظرداشت اصل شایستگی سالاری و ترکیب ملی .
- کار تربیتی و آموزشی انفرادی مسئولین بامامورین که الحمدالله هیچ ماموراین وزارت به هیچ نوع تخلف متهم نشده است حتی خارج از اداره هم یعنی در محیط زیست شان .

بودجه عادی این وزارت درکود ٢٢، ٢١، و٢٥ سال ١٣٨٦ حاوی مبلغ / ٢٢٨٦٤٨٠٩٣ – افغانی منظور داشته که تماماً ازکود های مربوطه بعد از طی مراحل قانونی به مصرف رسیده است .

در بخش پروژه های انکشافی با وصف تقاضای مکرر ، وزارت محترم مالیه بودجه انکشافی در سال ١٣٨٦ برای این وزارت در نظر نگرفته صرف مبلغ /٣٦٦٢٣٨٤٨- افغانی از پول انتقالی سال ١٣٨٥ برای سال ١٣٨٦ تخصیص داده است . روی همرفته وزارت امور سرحدات اقوام وقبایل به تعداد پنج پروژه انکشافی انتقالی داشته که از جمله :

کار ساختمانی و ترمیماتی بلاک های تدریسی لیسه خوشحال خان واقع گذرگاه ١٠٠% تکمیل وفعلا طلاب در آن مصروف آموزشی دروس خویش میباشند .

کارپروژه تعمیر هشت منزله اداری وزارت امور سرحدات اقوام وقبایل مطابق قرار داد کار فزیکی آن تکمیل ومورد بهره برداری قرار گرفته .

کار پروژه لیلیه سه هزار نفری لیسه خوشحال خان واقع دشت پدوله که شامل سه بلاک تدریسی ، احاطه، ذخیره آب و اطاق های محافظین بوده ١٠٠% تکمیل گردیده که بعد از برآورد ثانی مورد بهره برداری قرار خواهند گرفت .

کار پروژه سیستم مرکز گرمی تعمیر هشت منزله اداری وزارت بانصب دو پایه ماشین برای تعمیر و نصب پلیت ها در سه منزل مطابق پلان تکمیل گردیده .

برآورد ثانی ان نیز از طرف وزارت محترم انکشاف شهری به پایه اکمال رسیده وکار باقیمانده آن که در پلان سال ١٣٨٧ درنظر گرفته شده تکمیل و تطبیق میگردد .

مراقبت دوامدار از دارائی های منقول و غیر منقول وزارت در مرکز وولایات صورت گرفته است .

عواید تحصیل شده این وزارت در سال ١٣٨٦ مبلغ / ١٦٣٧٣٨٢ – افغانی بوده که بحساب واردات دولت انتقال گردیده است .

ازاجراات دوایر مرکزی وولایتی توسط گروپ های تفتیش داخلی این وزارت بررسی صورت گرفته قوانین ، مقرره ها ، قانون تدارکات و سائر قانون نافذه در اجراات امورات یومیه تطبیق گردیده و هیچ نوع تخلف صورت نگرفته است .

(c) ketabton.com: The Digital Library

عقد قرار داد و خریداری ها مطابق قانون تدارکات با شفافیت مطابق قانون صورت گرفته که الحمد الله هیچ نوع مشکل در قرار داد ها وخریداری به میان نیامده است .

دیپو های وزارت مطابق نورم معین ترتیب و تنظیم گردیده است .

به تمام پروسونل مربوطه نظر به پلان مطروحه دروس توپوگرافی ، خریطه های مقیاس های ۱/۲۵۰۰۰۰، ۱/۵۰۰۰۰، ۱/۱۰۰۰۰۰ و ۱/۲۰۰۰۰۰ با تدریس اندکس ، تعین موقعیت و عوارض اراضی ، شیله ها، یماچ ها ، تمام راه های بزرو ، کاروان روو تعیین موقعیت بدون خریطه و قطب نما در شب از اشیای محلی تعلیم و تربیه درست مسلکی سرحدی در طول سرحدات افغانستان با کشور های همسایه نظر به قرار داد های معتبر سیاسی بین دولتین با مشخصات علایم سرحدی ، پیلر های اصلی و فرعی ، سنگ قاله ها ، خاک نرم ، گزمه های سرحدی ، تثبیت ژورنال سرحدی ، ساحه سرحدی ، زون سرحدی ومنطقه سرحدی .

یک هیئت مسلکی وفنی جهت تدقیق وبررسی سرحدات شامل ولایت های جوزجان ، فاریاب و بلخ میباشد که در بررسی خود از صحت بودن سرحدات ونوعی از مشکلات مرزی را انعکاس داده که جهت رفع آن اقدامات لازم صورت گرفته است .

نماینده این وزارت که در کمیسیون سرحدی افغانستان شامل میباشد با هیئت مشترک افغانستان و ایران متداوم جریانات سرحدی را کنترول وبررسی می نماید.

رئیس سرحدات اقوام وقبایل ولایت هرات منحیث نماینده این وزارت جهت تثبیت سنگان در مرز با ایران توظیف گردیده و از پاره امور سرحدی مشاهده ورفع مسؤلیت مینماید .

پرسونل مسلکی این وزارت که در شش زون کار خویش را طور (٢٤) ساعته وظایف بررسی سرحدات، تخطی های سرحدی ، کنترول دوامدار پیلر های سرحدی ، علایم سرحدی و ارتباطات دوامدار با اقوام سرحدی ونوار خط دیورند بخاطر تامین امنیت ، جلوگیری از قاچاق و ترافیک مواد مخدر و با کمک وهمکاری های اقوام سرحدی و نوار خط دیورند گروپ های تروریستی که ازخارج به داخل کشور اعزام میشوند راپور آنرا به وقت وزمان به وزارت امور سرحدا ت اقوام وقبایل تقدیم میدارد .

وزارت امور سرحدات اقوام وقبایل برای٣٤٢ خانوار از مهاجرین پاکستان مقیم ولسوالی علیشیر که بنابر ناامنی های اخر از کشور پاکستان در ولسوالی متذکره مهاجر گردیده اند برای هرفامیل مهاجر مقدار ٢٠ کیلو گرام آرد ، ٥ کیلو روغن ، ١٠ کیلو برنج ، ٥ کیلو لوبیا ، ٥ کیلو شکر ، ١ کیلو چای وهمچنان البسه زمستانی مساعدت صورت گرفته وسایر اقوام آن محل تشویق شده تا با مهاجرین کمک ها را ارسال نمایند.

همچنان برای ٥٠ فامیل آسیب دیده از سرمای زمستان در ولایت دایکندی وبرای ١٠٠ فامیل آسیب دیده در ولایت هرات ، برای ١٠٠ فامیل آسیب دیده در ولایت غور وبرای ١٠٠ فامیل آسیب دیده در ولایت بدخشان مساعدت گردیده است .

اموال مساعدت شده برای هر فامیل شامل یک تخته کمپل ، ١٠ کیلو روغن ، یک بوری آرد و برنج میباشد که از سرجمع بودجه این وزارت چاره سازی شده است .

در سال جاری هیئت رهبری وزارت امور سرحدات اقوام وقبایل بنا بردعوت کشور های کانادا ، امارات متحده عربی (دوبی) ، ایران ، تاجکستان ، اضلاع متحده امریکا بخاطر رشد و انکشاف زیر بناهای اقتصادی که در ستراتیژی همکاری های منطقوی نیز شامل میباشد از جمله سرک ها ، کلینیک ها ، مکاتب در ولسوالی های سرحدی ونوار خط دیورند میباشد ، همچنان تثبیت پیلرهای سرحدی ، تخطی ها ، علایم سرحدی با درنظرداشت قرار داد ها وپروتوکول های عقد شده فی مابین دولتین ، جلب کمک و همکاری های اقوام وقبایل سرحدی در رابطه به

(c) ketabton.com: The Digital Library

جلوگیری از زرع خاش خاش ، ترافیک مواد مخدر ، منع و انتقال هر نوع سلاح بخصوص سلاح شیمیاوی سفر نموده اند .

چالش ها ، موانع ومشکلات :

١- ناچیز بودن بودجه عادی ومنظور نشدن تخصیص برای پروژه های انکشافی سال ١٣٨٦ و عدم توجه وزارت محترم مالیه به اهمیت کاری این وزارت .

٢- کم بودن تخصیص غرض تدویر جرگه ها وتحایف وجیب خرچ مشران اقوام مختلف بخصوص مردم نوار خط دیورند و اعاشه آنها .

٣- ایجاد ادارات ممثل ادارات این وزارت در تشکیل سایر ارگانهای دولتی که اصلاً استقامت کاری این وزارت میباشد وکار های این وزارت را بخود ارتباط میدهند .

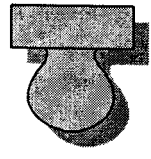

(c) ketabton.com: The Digital Library

دترانسپورت او هوائي چلند وزارت

په ټولو ديموکراتيکو نظامونوکي ، معمول ده ، چه حکومت بايد دخپلو کړو ، وړو رپوټ وخلکوته ورکړي ، او په حکومتي چاروکي ، دبرلاسيو او ناکاميو لاملونه په ګوته کړي ، دايو ولسي دود دي او په افغاني ټولنه کي دانتخابي حکومت له جوړيدو وروسته معمول شوي دي ، افغان ولس دي فرهنګ ته په ښه سترګه ګوري ، او دترانسپورت او هوائي چلند وزارت پدي پروسه کي فعاله ونده اخيستي ده . غواړم تاسو او دافغانستان وزړورولس ته ، دترانسپورتي سکتور په هکله د فعاليت رپوټ وړاندي کيږي .

دترانسپورت او هوانوردي وزارت يوسکتوري او تخصصي اداره ده . چه په مرکز او ولاياتوکي دخمکني او هوائي ترانسپورت تنظيمولو ، د انکشافي برنامو تطبيقول دزير بنائي تأسيساتو بيارغونه . او دولاياتو په هوائي ډګرنوکي دخدماتو دسطحي لوړوالي ، او دهيواد په ترانسپورتي فعاليتونو کي دکنترول او نظارت وظيفه سرته رسوي . او همدغي تدوين شوي پلان او برنامي مطابق خپلي تعين شوي دندي اجرا کوي .

دتراسپورت او هوائي چلند وزارت د ١٣٨٦کال کاري پلان :

دترانسپورت او هوائي چلند وزارت د ١٣٨٦کال دکاري پلان بنيادي شاخصونه په لاندي ډول په نظرکي نيول شوي دي .

د پرمختيايي پروژه دتطبيق په برخه کي :

١- دکابل دنړيوال هوائي ډګر دبيارغوني دپاته کارونو سرته رسول . د (٢/٠٦٠) ميليون دالر وپه لګښت ددولت دانکشافي بودجي څخه .

٢- دجاپان دهيوادد (٣٥) ميليون دالروپه مالي مرسته دکابل دهوائي ډګر دنوي ترمينل دجوړول کار بهير دپلان مطابق .

٣- د ١٠ ميليونو دالر وپه ارزښت دهرات او مزار شريف دهوائي ډګرونو دتأسيساتو او تخنيکي تجهيزاتو دبيا رغوني مطالعه او څيړنه .

٤- ددولتي بودجي څخه د (٠/٥) ميليون دالر و په لګښت په کابل کي دملي بس دتصدي مرکزي استيشن او په بعضي ولاياتو د پارکونو او ورکشاپونو دبيارغوني پروژه تکميلول .

٥- د ٢٨ ميليون دالر وپه لګښت د آسيايي بانك دبودجي څخه دفيض آباد او دغور دولاياتو دهوائي ډګرونو او دبادغيس او فارياب دمحلي هوائي ډګرونو دجوړه ولو بنيادي کارونه شروع کيدل .

٦-د پرمختايي بودجي څخه (٠/٤٣) مليون دالر و په لګښت دهوا پيړندني دتعمير او تخنيکي ورکشاپ دودانی دبيارغوني کارسرته رسول .

٧-دترانزيشن پلان دپروژي عملي کار (دترانسپورت او هوائي چلند وزارت ته دهيواد دهوائي قلمرو داداري او څارني دليږدوني مسؤليت دآيساف دقوتونو څخه شروع کيدل . او دبين المللي هوائي چلند د سازمان کار پوهان دترانسپورت او هوائي چلند په وزارت کي استخدامول .

٨- د ٦ ميليونو دالر وپه لګښت ، دشمال غرب دعمومي سب استيشن څخه د کابل ډګر ته په مستقيم ډول دبريښنا د ليږ دوني دشبکي تکميلول .

(c) ketabton.com: The Digital Library

دظرفیتونو دلوړتیا په برخه کي :

۱ـ دملکي خدمتونو داداري له خوا د وزارت ۶۰ تنو کار کونوته دکمپیوتر او انګلیسي ژبي دزده کړي او تریننګ امکانات برابرول .

۲ـ دهوانوردي دعالي (انستیتوت) دڅورلسم ټولګي څخه د ۵۰ تنو محصیلینو دتعلیمي دوري سرته رسول .

۳ـ دقطر هیواد ته دلوړ و زده کړو لپاره دانستیتوت دفارغ التحصیلانو څخه د ۲۰ تنو دلیږ ولو دکار بشپړول .

۴ـ داوردن هیواد ته ددوو هفتو لپاره داور وژني دعلمي کادرونو لپاره د ۴۵ نفر ودلیږولو دکار تکمیلول.

۵ ـ دهندوستان هیواد ته د ۲۵ کسانو دلیږولو دکار بشپړول .

۶ـ په ورکشاپونو او سیمینارونوکي دترانسپورت او هوایي چلند وزارت دمسلکي کادرونو ګډون .

۷ـ دعامه ترانسپورت (ملي بس) دظرفیت لوړولوته پاملرنه .

۸ـ دامریکا متحد ه ایالاتو ته په ۱۳۸۶او ۱۳۸۷کلنوکي دهوانوردي په برخه کي دتخصص لپاره د (۶۰) تنو محصلیـنو لیږل .

متفرقه کارونه :

۱ـ دآریا دخصوصي شرکت له خوا دکابل دهوائي نړیوال ډګر د (الف او ب) دوسایطو دپارکونو دبیارغوني د پاتي کارونو تکمیلول .

۲ـ دخصوصي سکتور په ګډون د کابل دنړیوال هوائي ډګر د C پارك په ساحه کي دانتظار صالون جوړول .

۳ـ دخصوصي سکتور په ګډون او مالي مرستي سره دهوائي ډګرنه دهواني مدافعي ترڅلور لاري پوري دسرك دواړو غاړوته دښکلو ډبرو فرش او دیجیتالي لوحو نصبول .

۴ـ دچارتر بانك په مالي مرستي دکابل په نړیوال هوائي ډګرکي داوبو دفواري جوړول .

دکاري پلان مطابق لاسته راوړني :

په عمراني او انکشافي ساحوکي :

ـ دکابل دهوائي ډګر دموجوده ترمینل دبیا رغوني پروژه د (۲،۰۶۰) میلیونو دالر وپه لګښت بشپړه شوي او دافغانستان داسلامي جمهوریت دمقام داقتصادي مشاور پروفیسور نادري له خوا افتتاح شوه .

ـ دجاپان هیواد د(۲۸) میلیونو دالر وپه مالي مرسته او ددولت دبودجي نه دکابل دنړیوال هوائي ډګر دنوي ترمینل دجوړولوکار دبرنامي او پلان سره سم ادامه لري او د ۲۰۰۸ کال داګیست په میاشت کي به تکمیل او ګټي اخستني ته آماده شي .

ـ د ADB په مالي مرسته دبادغیس ، فاریاب ، فیض آباد او غور منطقوي هوائي ډګرونو دجوړوني دپاره دتدارکاتو دپروسي تکمیلول او دساختماني کارونه شروع کیدل .

ـ دمزار شریف دملکي هوائي ډګر د رنوي لیکه په اول پړاوکي (۱۷۰۰ متر مربع) او په دوهم پړاوکي (۳۰۰۰) متر مربع ساحه دآیساف د قوماندانی لخوا قیر شوي دي .

ـ دکابل دنړیوال هوائي ډګر د (الف او ب) دپارك دبیا جوړوني او رغوني کار دخصوصي سکتور په ګډون د (۰، ۱۱۷) زرو دالر وجوړاو ګټي اخستني ته سپارل شوي ده .

ـ دکابل دهوائي نړیوال ډګر د C دپارك دبیارغوني او جوړوني کار دخصوصي سکتور په همکاري او دانتظار دخوني کارد (۰، ۶۲۵) زرو دالرو په ارزشت بشپړ او داستفادي وړګرزیدلي دي .

ـ دکابل په نړیوال هوائي ډګرکي دچارتر بانك د (۱۰۰) زرو دالر ومالي مرسته سره داوبو فواره جوړه شوي ده .

ـ دسرك دپلیو لارو دپراخوالي قرار داد دخصوصي سکتور په ګډون دهوائي قواله څلور لاري څخه دوه سرك تر عمومي څلور لاري پوري تکمیل شویده .

ـ د (Lrcon) دکمپني سره (۴۷. ۵) میلیونو دالر وپه لګښت د کابل دنړیوال هوائي ډګر د بریښنادسیستم د جوړولو قرار داد امضا او عملي کاریي شروع شوي ده .

ـ دهوا پیژندي او تخنیکي ریاست دور کشاپونو دبیار غوني کارد (۳۷۹. ۷) میلیونو افغانیو په لګښـــت

(c) ketabton.com: The Digital Library

تکمیل او ګڼي ته سپارل شوي ده .
- دکابل په بین المللي هوائي ډګرکي د (۲) ملیونو دالر و په لګښت دمصونیت او امنیت د پروژي تطبیقول.

دظرفیت دلوړتیا په برخه کي :

- دهوانوردي دعالي تعلیماتو مرکز دانستیتوت سطحي ته لوړ شوي دي چه په روان کال کي (۶۲) نفره دهوائي ترافیك ، هوا پیژندني او مخابري په رشته کي فارغ شوي دي .
- (۲۳) تنه دامریکا دمتحده ایالاتو دهوانوردي د (FAA) په مالي مرسته دهوائي ترافیکو او مخابري په رشته کي امریکا ته دعالي زده کړو لپاره لیږل شوي دي .
- (۱۳) تنه دعالي تحصیلاتو دزده کړي په خاطر دهوائي ترافیکو او مخابري په رشته کي دقطر هیواد ته لیږل شوي دي .
-(۳۰) تنه محصلین چه دهوانوردي دانستیتوت داوروژني له کورس څخه فارغ شوي . دعملي زده کړو لپاره ددریو هفتو په مدت دعمان هیواد ته لیږل شوي دي .
- دهوانوردي او ترانسپورت وزارت (۶۰) تنو کارکونکو ته دانګلیسي ژبي ، کمپیوتر او اداري مدیریت په برخه کي دملکي خدماتو داداري له خوا (۶۰) تنوته دزده کړي لړي جاري ساتلي ده .
- د (۱۰) نفر وپه کمیت دترانسپورت دوزارت مسلکي کارمندان دبین المللي حمل ونقل په رشته کي دزده کړي د پاره دایران هیواد ته لیږل شوي دي .
- دترانزیشن پلان دپروژي عملي کار (دترانسپورت او هوائي چلند وزارت ته دهیواد دهوائي قلمرو داداري او ځارني دلیږدوني مسؤلیت) د أیساف دفوتونو څخه شروع کیدل . او دبین المللي هوائي چلند د سازمان کار پوهان دترانسپورت او هوائي چلند په وزارت کي استخدامول په نظر کي ده چه په دي پروژه کي (۱۲۸، ۱۶) ملیونه دالره مصرف شي .
- په ۱۳۸۶ کال کي دعادي بودجي څخه دهوائي ډګرونو د واوري د پاکولو لپاره (۱۰) میلیونه افغاني دبیرني حالت پروګرام ته بیلي شوي دي او (۷) ملیونه افغاني تراوسه پوري مربوطو ولایاتو ته انتقال شوي دي .

دعامه ترانسپورت (ملي بس) په برخه کشي :

په مجموعه توګه (۳۶، ۵۴) میلیون تنه مسافر دکابل په ښارکي او ولایاتوکي انتقال شوي دي .
او په (۱۳۸۶) کي یي (۰۵، ۳۵۸) ملیونه افغاني عواید او (۷۴، ۳۸۱) ملیونه افغاني یي مصارف کړي دي .

دبارورونکو دولتي ترانسپورت په برخه کي :

په مجموعي توګه (۵، ۲۰۰) زره تنه مالونه په مرکز او ولایاتو کي ددولتي بار وړونکو وسایطوي په ذریعه انتقال شوي دي .

دخصوصي ترانسپورت په برخه کشي :

خصوصي ترانسپورت په مرکز او ولایاتوکي په مجموعي ډول (۷۵، ۱۵) ملیون تنه اموال او (۰، ۴۰) ملیونه مسافر لیږ دول شوي او له دي درکه په ۱۳۸۶ کال کي (۵، ۸۷۸) ملیونه افغاني عواید په مرکز او ولایاتوکي تر لاسه شوي دي .
- لاندي علتونه دخصوصي سکتور په عواید تأثیر اچولي ده .
- دجمهوري ریاست دمقام د (۱۱۷۲) نمبر حکم په اساس خالي کانتینرونوله کمیشن څخه معاف شوي دي.
- دترانسپورتي اتحادیو اعتصاب ، دلوړو مالیاتو ، حق العبور او دوسایط څخه دلاري په سر باج ګیري .
- دوزیرانو دعالي شورا دپریکري سره سم ، غذائي مواد دترانسپورتي کمیشن او تکس نه معاف دي .

د ۱۳۸۶ کال عواید :

۱- دعبوري پروازونو او دالوتکو دکشیناستلو او پورته کیدو دتکس له درکه (۵، ۳۱) ملیون دالر لاسته راغلي دي .
۲- دزمیني او هوایي (جایدادونو ، دوکانونو او دعراده جاتو دپار کیدو) له درکه (۹۹۴۵۵۳۷)

(c) ketabton.com: The Digital Library

افغاني لاسته راغلي دي.
دهوائي چلند او ترانسپورت دسکتور دانکشافي پروژو لنده پيژندنه :
دکابل دنړيوال هوائي ډګر بيارغونه :
دنړيوال بانك او دملي بود جي څخه دنوموړي پروژي دقرار دادونو جريان په لاندي ډول دي .
دکابل دهوائي ډګر دموجوده ترمينل بيارغونه :
نوموړي پروژه دماليي وزارت دفند څخه تمويليږي اولاندي دوه قرار داده لري .
الف : دترمينل بيارغونه د (١٩٩٨٥٠٠) دالر وپه ارزښت قرار داد شوي . او دنوموړي پروژي کار (١٠٠) % تکميل او پروژه کته اخيستلوته آماده شوي ده .
ب : د (٦) مياشتو دپاره ترمينل حفظ ومراقبت .
په مرکز او ولاياتوکي دملي بس دتأسيساتو بيارغونه :
داپروژه دماليي وزارت دفند څخه د (٧٥٠) زره دالر وپه لګښت د ١٣٨٦ کال په بودجه کي شامل ده او دروان کال تر پايه (٣٢٢٠٨٦، ٧٤) دالره دقرار دادونو له مخي په مصرف رسيدلي دي .
دهوا پيژندني او تخنيکي رياست دورکشاپونودوداني بيارغونه:
نوموړي پروژه په (٧,٣٧٩) مليون افغاني قرار داد شوي ده . چي کاريي (١٠٠)% او کتي اخستني ته چمتو شوي دي .
دترانزايشن پلان پروژه :
دنوموړي پروژي قرارداد دهوانوردي دبين المللي سازمان (ايکاو) سره (١٦٨٢١٨٠٠) دالر وپه ارزښت لاسليك شويدي. چه دپلان په اساس (٥) مليون دالر د (ايکاو) سازمان ته انتقال شوي دي.
دهوانوردي په برخه کي دمسلکي کادرونو روزنه :
دعمان هيواد ته د اور وژني دمسلك (٣٠) کارکونکي دعملي زده کړو دپاره تلليدي . چه ټول مصرف يي (٤٥٥٠٢٢,٩٠) دالروته رسيږي او په دي نږدي راتلونکي کي به (١٧) تنه بيا نوموړي هيوادته دزده کړي لپاره واستول شي .
په هوايي ډګرونوکي دامنيت او مصؤنيت لوړوالي:
نوموړي پروژه دامريکا دمتحده ايالاتو سره د (٢) مليون دالر وپه ارزښت قرار داد شوي ، او بودجه يي قرار داد کونکي کمپني ته ليږ دول شوي دي .
دمنطقوي ډګرونو دبيارغوني په برخه کي :
دآسيايي انکشافي بانك په همکاري تراوسه (١٩٧٢٦٠١) دالره د (فيض آ باد، چغچران ، ميمنه، قلعه نو) دمنطقوي هوائي ډګرونو په پروژه باندي مصرف شوي دي .
دهوائي ترافيك او اداري پروژه :
دفرانسي دهيواد د (SOFRIAVIA) کمپني سره د (٦٦٢٤٠٢) ايرو په ارزښت دنوموړي پروژي قرارداد تکميل شويدي . او تراوسه (٥٢٩٩٢١,٦) ايرو قرار داد کونکي ته انتقال شوي دي چي (دقرار داد مطابق ٨٠٪) کارتکميل او دپروژي متباقي کار دوام لري .
مشکلات :
دتوليدي شاخصونو او دانکشافي پروژودنه تطبيق اساسي علتونه :
- (دملي بس او خصوصي سکتور) په فعاليتونو ، دتايرونو ، پرزه جاتو او دسوند مواد دقيمتونو دلوړوالي منفي تأثيرات .
- دهيواد په لويو لارو کشي دترميماتي استيشنونو نښته والي .
- په دولتي اوخصوصي ورکشاپونوکي دمدرنو سامان آلاتو نښته والي.

(c) ketabton.com: The Digital Library

- دهیواد په ټولو لویو سرکونوکي دخصوصي سکتور دترانسپورتي وسایطو څخه دلوړو مالیاتو ، حق العبور او اضافي باج اخستنه .
- په محلاتوکي دامنیتي ستونزو له کبله دپرمختایي پروژو تطبیق دخنډ سره مخامخ شویدي .
- دپرمختایي پروژو دقرار دادونو داسنادو دتکمیلولو په بهیر کي دتدارکاتو پیچلي سیستم .
- ددولت دکارکونکو دمعاشونوکموالي ، او دمسلکي کادرنو نښته والي .

پیشنهادات :

- دخصوصي او دولتي سکتور وسایطوته ددولت او یا خصوصي سکتور لخوا دسوند مواد په ثابت دولتي قیمت اوښه ستندرد پلورل .
- دهیواد په لویو مواصلاتي لاروکي دترمیماتي استیشنونو جوړول .
- هیوادته دګاونډیو هیوادونو دترانسپورتي وسایطو دداخیلیدو دمخ نیوي په خاطر دبهرنیو چارو ، تجارت او صنایع وزارتونو همکاري .
- ددولت لخوا دترانسپورت دخصوصي سکتور حمایت .
- دهیواد په ټول بندرونوکي دخالي کولو او بارولو په خاطر دعصري او مدرنو تأسیساتو او سامان الاتو جوړول او برابرول – دبین المللي ترانسپورت دکنوانسیون د مقرراتو سره دآشنایي په خاطر دخصوصي سکتور د شرکتونو دزده کړي لپاره زمینه برابرول .
- په لویو لارو او محلاتوکي دامنیت ټینګول .
- دانکشافي پروژو لپاره دتدارکاتو دبهیر ساده کول .
- دهیواد په داخل کشي داقتصادي او انکشافي پروژو دپاره د (تخنیکي اسنادو) دتهیه کولو دیو مرکز جوړول چه لوړ ظرفیت ولري .

د ١٣٨٦ بودجه:

١- عادی بودجه:

منظور شوی بودجه په افغانیو	اجرا شوی تخصیص	مصرف شوی وندہ	پاتي وندہ
٣١٧٦١٨٠٠٠	٣٢١٨٠٤٢٣٤	٣١٠٢٣٨٢٩١	١١٥٦٥٩٤٣

٢،١- اصلي پرمختایي بودجه:

منظور شوي بودجه په افغانیو		اجراشوي تخصیص	مصرف شوي وندہ	پاتي وندہ
افغاني	دالر			
	٥٤٥٨١٠٠٠,٠	٢٥٩٤١٣٤٢,٩٥	١٦٩٩٤٦٢٣,١٢	٨٩٤٦٧١٩,٨٣

٢،٢- خارجي پرمختایي بودجه:

منظور شوي بودجه په افغانیو		اجراشوي تخصیص	مصرف شوي وندہ	پاتي وندہ
افغاني	دالر			
	١٦٠٠٠٠٠٠,٠	-	-	-

(c) ketabton.com: The Digital Library

ج- دپرمختيايي پروژو لست:

دترانسپورت او هوايي چلند دوزارت دانکشافي پروژو دمصارفو توحيدي جدول

شمير	دپروژي نوم	دپروژي حالت		دپروژي وخت		دپروژي تخصيص شوي پيسي د ١٣٨٦ کال اجراشوي	دپروژي مصرف شوي پيسي د ١٣٨٦ کال مصرف	پاته پيسي	دپروژي دکار دپرمختګ فيصدي
		انتقالي	نوي	دپروژي پيل	دپروژي پاي				
١	دکابل دبين المللي ميدان بيارغونه	انتقالي		١٣٨٤		$١١,٨٠٤,٦٧٩,٠٠	$٦,٩٦١,٩٠١,٦٦	$٤,٨٤٢,٧٧٧,٣٤	٥٨,٩٨
٢	دموجوده ترمينل ترميم او بيارغونه	انتقالي		١٣٨٤		$٨٦٠,٤٠٠,٠٠	$٨٦٠,٤٠٠,٠٠	$٠,٠٠	١٠٠,٠٠
٣	دملي بس دخدماتو بيارغونه	انتقالي		١٣٨٣		$٣٧٢,٤٠٠,١٥	$٢٤٣,٩٣١,٥٦	$١٢٨,٤٦٨,٥٩	٦٥,٥٠
٤	دمنطقوي ميدانو بيارغونه لکه ميمنه، قلعه نو، غور، فيض آباد، باميان و زرنج	انتقالي		١٣٨٣		$٤,٤٥١,٥٢٢,٠٠	$٩٠١,٩٠٤,٠٠	$٣,٥٤٩,٦١٨,٠٠	٢٠,٢٦
٥	دوزارت دمرکزي دفتر، تخنيکي ورکشاپ اوهوا شناسي دتعمير بيارغونه	انتقالي		١٣٨٥		$١٠٢,١٨٢,٠٠	$٥٢,٧٦٢,٣٠	$٤,٥١٥,٧٠	٩٢,١٢

(c) ketabton.com: The Digital Library

٦	دهوانوردي انتقالاتي پلان	انتقالي		١٣٨٤		$٠,٠٠	$٥,٠٠٠,٠٠٠,٠٠٠,٠٠	$٥,٠٠٠,٠٠٠,٠٠٠,٠٠	$٠,٠٠	١٠٠,٠٠
٧	دفني کادر ترينينګ دهوانوردي او هواشناسي په برخه کي	انتقالي		١٣٨٥		$٠,٠٠	$٧٠٤,١٢٢,٩٠	$٤٦٦,٠٥٦,٢٠	$٢٣٨,٠٦٦,٧٠	٦٦,١٩
٨	په هوايي ميدانوکي دامنيت او مصوونيت لوروالي	انتقالي		١٣٨٥		$٠,٠٠	$٢,٠٠٠,٠٠٠,٠٠٠,٠٠	$٢,٠٠٠,٠٠٠,٠٠٠,٠٠	$٠,٠٠	١٠٠,٠٠
٩	يونټ PIU		نوي	١٣٨٦		$٠,٠٠	$٤١,٧٨٧,٠٠	$٣٠,٧٣٨,٠٠	$١١,٠٤٩,٠٠	٧٣,٥٦
١٠	دفضايي ترافيک منجمنت	انتقالي		١٣٨٥		$٢٥٧,٧٢٩,١٦	$٦٤٩,١٥٣,٩٠	$٤٧٦,٩٢٩,٤٠	$١٧٢,٢٢٤,٥٠	٧٣,٤٧
مجموع							$٢٥,٩٤١,٣٤٢,٩٥	$١٦,٩٩٤,٦٢٣,١٢	$٨,٩٤٦,٧١٩,٨٣	

(c) ketabton.com: The Digital Library

وزارت امور زنان

وزارت امور زنان جمهوری اسلامی افغانستان درسال ١٣٨٦ با داشتن پلان کاری سالانه درمطابقت با ستراتیژی انکشاف ملی افغانستان یک سلسله فعالیت ها را درجهت بهبود وضعیت زنان با درنظر داشت مکلفیت، ماموریت، ستراتیژی وزارت که همانا گسترش تساوی جنسیت، تشریک مساعی بین الوزارتی، اقدامات مثبت وهمچنان تبلیغ وارتقای ظرفیت ها به منظور تساوی جنسیت اجتماعی میباشد انجام داده چنانچه درسال ١٣٨٦ پلان وزارت درعرصه اجتماعی، اقتصادی، حقوقی وتعلیمی روی کاهش خشونت، بهتر ساختن وضعیت اقتصادی زنان در مرکز و ولایات طرح پالیسی ها فراهم آوری زمینه ها برای آموزش حرفوی، مسلکی وتقویت بنیه اقتصادی زنان از طریق پروگرام های قرضه وبازاریابی وتدویر نمایشگاه ها در عرصه اقتصاد متمرکز بوده است.

درعرصه حقوقی تحقیق در ارتباط با حقوق زنان حمایت آنها در برابر خشونت از طریق تقویت قوانین به منظور تساوی جنسیت در مطابقت با قانون اساسی افغانستان وتدویر کنفرانس ها، سیمینار های حقوقی، کمپاین های تبلیغاتی به کمک ملا امامان مساجد وعلمای کشور در مرکز وولایات طرح گردیده است.

هدف وزارت در عرصه تعلیمی افزایش شمولیت دختران درمکاتب ومؤسسات تحصیلات عالی بوده که تدویر کورس های سوادآموزی برای خانم های خانه جهت بلند بردن سطح آگاهی آنان از طریق تدویر کمپاین ها وطرح پالیسی ها به کمک دونر ها توجه صورت گرفته است.

همچنان درعرصه صحی پلان های وزارت با تدویر کمپاین های تعلیمات صحی، جهت بلند بردن آگاهی عامه به منظور کاهش مرگ میر مادران سؤ تغذی اطفال وآگاهی از اضرار موادمخدر که تأثیر سؤ آن بالای صحت باروری میباشد ودربخش ارتقأ ظرفیت وگسترش تساوی جنسیت که اساسی ترین هدف وزارت را تشکیل میدهد به راه اندازی سیمینار ها، ورکشاپ ها ایجاد جندر یونت ها در وزارت خانه ها واعزام کارمندان وزارت امورزنان وسایر وزارتخانه ها وانجیو ها واعمار مراکز آموزشی توجه داشته است.

ودربخش ساختمانی به اعمار باغ های زنانه از طریق بودجه انکشافی وبودجه خارجی جهت ایجاد محلات سالم تفریحگاه، بازاریابی برای فروش محصولات صنایع دستی زنان، فراهم آوری زمینه های آموزش در مرکز و ولایات پلان های منظم داشته وآنرا در حدود توان با وجود مشکلات وچالش های موجود از طریق بودجه عادی منظور شده مبلغ (١٠١٠٠٠٠٠٠) ملیون افغانی (یک صدویک ملیون افغانی) وبودجه انکشافی منظور شده به مبلغ (١٢٣٨٢٥٩) دالر یک ملیون ودوصد و سی وهشت هزار ودوصدوپنجاه نو دالر که معادل به ٦١٩١٢٩٥٠ شصت ویک ملیون ونوصدو دوازده هزار ونو صدوپنجاه افغانی وجلب وجذب کمک های خارجی با داشتن ٣٣٥ نفر پرسونل در مرکز و ٢٨٨ نفر در ولایات کشور عملی نموده که ذیلا در پرتو پلان ارائه شده فشرده از فعالیت ها ودست آوردهای سال ١٣٨٦ را تقدیم شما می نمائیم.

(c) ketabton.com: The Digital Library

دربخش طرح پالیسی ها، وتفاهم نامه ها:

تکمیل پلان کاری ملی وارسال آن به کمیته فرهنگی واجتماعی شورای وزیران:

پلان کاری ملی برای زنان افغانستان میتواند از جمله وسیله خوبی جهت توجه ورسیده گی دولت به نفوس کشور شمرده شود مهمتر اینکه تطبیق این پلان وضعیت زنان را از وابستگی به فعالین تغییر داده و میتواند ایشان را در راستای انکشاف و بازسازی کشور سوق دهد، این پلان همچنان فراهم آوری منابع وکار را برای زنان مساعد میسازد.

تکمیل وتصویب پالیسی کمک رسانی به زنان فقیر وگداهای روی جاده وزنان بی سرپرست که با تطبیق آن به کمک وزارت های کار وامور اجتماعی، اطلاعات وفرهنگ، تجارت، اقتصاد، مالیه، احیا وانکشاف دهات، صحت عامه، امور داخله، عدلیه، لوی څارنوالی، معارف، سره میاشت ، بانک های دولتی، مؤسسه انکشافی ملل متحد، ILO می تواند قدمهای نخستین در جهت کاهش ورفع فقر محسوب شود.

تصویب پالیسی دسترسی مساویانه زنان، معلولین، معیوبین واطفال به ترانسپورت عامه وعقد تفاهم نامه با وزارت ترانسپورت، ریاست ترافیک، مجمع عمومی زنان افغان وزارت معارف که به اساس آن ۳۰% چوکی ها برای زنان درملی بس و وسایط نقلیه تعلق میگیرد واز اطفال کمتر از ۱۲ سال به اساس ارائه کارت متعلمی کرایه اخذ نمی گردد که این پروژه نیز از ماه سنبله آغاز گردیده است وهمچنان دراین زمینه ورکشاپ ها، سیمینار ها برای نگرانان ودریوران ملی بس ها دایر گردیده وکمیسیون نظارتی متشکل از ارگان های مربوط در وزارت ایجاد گردیده که بصورت منظم موضوع تطبیق پالیسی را پیگیری مینماید.

عقد تفاهم نامه میان وزارت امور زنان ومعینیت سواد حیاتی به منظور ایجاد کورس های سواد آموزی.

عقد تفاهم نامه میان وزارت امور زنان وبنیاد فرهنگی محمود طرزی در رابطه به ایجاد کورس های حرفوی.

عقد تفاهم نامه میان وزارت امور زنان ومؤسسه هاکا ومؤسسه انکشافی وحمایتی برای زنان افغان جهت همکاری با خانه های امن.

عقد تفاهم نامه میان وزارت امور زنان JICA,GTZ به منظور فقرزدائی وعمومیت تساوی جنسیت.

عقد تفاهم نامه میان وزارت امور زنان و GTZ در رابطه به افتتاح سکرتریت سازمان ملی گسترش تساوی جنسیت در وزارت امور زنان وایجاد جندر یونت ها در سایر وزارت خانه ها.

عقد تفاهم نامه چهارجانبه میان وزارت امور زنان، وزارت ترانسپورت، ریاست ترافیک، مجمع زنان افغان ویونیفیم به منظور دسترسی مساویانه زنان ومردان به ترانسپورت.

عقد تفاهم نامه میان وزارت امور زنان وسازمان بین المللی کاریابی زنان ILO به منظور ایجاد دفتر کاریابی برای زنان در مقر وزارت.

عقد تفاهم نامه با کمیسیون مستقل اصلاحات اداری وخدمات ملکی به منظور تطبیق پروژه مشارکت زنان در خدمات ملکی به همکاری یونیفیم واصلاحات اداری واستخدام مشاور تساوی جنسیت از طریق وزارت امور زنان در آن اداره، زیرا مطابق ستراتیژی انکشاف ملی باید تا سال ۲۰۲۰ ، ۳۰% زنان درخدمت ملکی افزایش یابد. این پروژه موفق از سنبله سال ۱۳۸٦ درجریان است. به اساس آن نقش زنان درخدمات ملکی تقویت میابد وزمینه اشتغال برای زنان فراهم میشود، چنانچه ما وشما شاهد ازدیاد زنان در ادارات دولتی از طریق پروسه رقابت آزاد بودیم.

درعرصه حقوقی:

قانون محو خشونت توسط وزارت امور زنان به همکاری نهادهای جامعه مدنی تکمیل وغرض تصویب ارسال گردیده است که عنقریب بعد از تصویب به مرحله اجرا قرار داده شده که با تطبیق این قانون میزان خشونت ها، کاهش یافته وزنان مورد خشونت عملاً تحت حمایت قانون قرار می گیرند. که این خود دستاورد بزرگ وزارت امور زنان وجامعه مدنی محسوب میشود.

ایجاد مرکز حقوقی مشوره دهی برای زنان در جلال آباد وپروان برای کاهش خشونت وحفظ سلامت خانواده ها.

رسیده گی به ۳۰۰۰ قضایای حقوقی زنان وحمایت آنها در برابر قانون از طریق اخذ وکیل مدافع برای آنها به کمک دفتر میدکا موندیال.

(c) ketabton.com: The Digital Library

معرفی زنان معروض به خطر به خانه های امن و مراکز آموزشی وتعقیب مراحل محاکماتی آن.
تهیه مقرره مراکز حمایوی زنان، ارائه پیشنهادات برای تعدیلات قانون اجراات جزائی به نفع زنان.
رهائی بیشتر از ۱۰۰ زن زندانی و روشن سازی قضیه های شان به واسطه فرامین ریاست مقام محترم دولت، تدویر منظم جلسات محو خشونت علیه زنان با دوایر کلیدی دولت که درنتیجه ستراتیژی پنج ساله کمیسیون مشخص شده است.

درعرصه تعلیمی :

تطبیق پالیسی افزایش شمولیت دختران از طریق تدویر کمپاین ها در مرکز و ولایات منجر به افزایش ۳۵% شمولیت دختران در مکاتب گردیده، درحالیکه درسال های گذشته به ۲٦% میرسید.
۲۰۰۰ تن فارغان صنوف ۱۲ به مکاتب وانستیتوت های مسلکی وتخنیکی معرفی گردیده است.
درکورس های کمپیوتر وانگلیسی بیشتر از ۱۵۰ تن در مرکز و۵۰۰ تن در ولایات مستفید شده اند.
ایجاد کورس های سواد آموزی در ۳٤ ولایت.

تعداد کورس های سوادآموزی وحرفوی	ولایات	مستفید شونده گان	مرجع همکار
۲۰۹۷	۳٤ ولایت	۵۲٤۲۵ تن	جایکا، معینیت سواد حیاتی، یونیسف

درعرصه اقتصادی:

تدویر ۱٦ نمایشگاه صنایع دستی درشهرهرات، مزارشریف، قندهار، جلال آباد، پروان ومرکز به مناسبت های: روزمادر، نوروز، استرداد استقلال افغانستان و روز زن به سطح ملی و۲۷ نمایشگاه دایمی درمقر ریاست های امور زنان ولایات ودرسطح بین المللی تدویر دونمایشگاه درهندوستان وآلمان.
رشد پروژه های حرفوی وصنایع دستی وقرضه های کوچک وکاریابی برای حدود ۷٦۰۰۰ تن در مرکز و ولایات.

تعداد پروژه های اقتصادی	ولایات	مستفید شونده گان	مرجع همکار
۱۵۰ پروژه صنایع دستی قرضه های کوچک، آبیاری، میوه پاکی، تربیه مواشی	۳٤ ولایت	۷٦۰۰۰ تن هفتادوپنج هزار وپنج صدو چهل وهشت	جایکا، ایتالیا، بلجیم یونیسف، تیم پی آر تی جی تی زید، WFP ، اگیف، داکار، برگ بنگلادیش

دربخش صحی:

- ورکشاپ ٤ روزه آگاهی از اضرار استعمال موادمخدر به کمک مالی CNTF چهار ولسوالی ولایات (سمنگان، بغلان، لغمان، لوگر، میدان وردک) تدویر گردید.
- کمپاین ٤ ماهه اضرار استعمال موادمخدر ذریعه مبلغین صحی آموزش یافته در چهار ولسوالی ولایات ذکر شده که الی ختم ماه اسد ادامه داشت همچنان برای نظارت ازفعالیت های مبلغین صحی در این کمپاین چهار دور سفرهای یک هفته یی ۱۰تن سوپروایزران ریاست صحت به ۳۱۰ قریه چهار ولسوالی ولایات مذکور صورت گرفته که به تعداد ۱۸۷٦۲ فامیل جمله ۱۱۲۵۷۲ تن از اضرار استعمال موادمخدر آگاهی حاصل نمودند ومجموعاً به تعداد ۱۲٦٦۱ تن معتادین سروی گردیده که سوم حصه این رقم را زنان تشکیل میدهند.
- تدویر دو دور ورکشاپ تشریح فواید سویابین برای مدیران صحت و نماینده گان شورا های زنـــان ۲۱

(c) ketabton.com: The Digital Library

ولایت کشور، کارمندان ریاست صحت، نماینده گان سایر ریاست های داخل وزارت ویک تعداد همکاران خارج از وزارت به همکاری موسسه محترم NEI که دراین دو دور ورکشاپ مجموعاً به تعداد (١٤٠) تن اشتراک کننده گان از فواید سویابین درجلوگیری از سوتغذی مستفید گردیدند.

- ٤ باب فابریکهٔ تولید شیر سویابین در بدخشان، هرات مزار وکابل اعمار گردیده است.
- تدویر ورکشاپ آماده گی برای کمپاین رسانه نی بنام خانواده سالم جامعه خوشبخت از نظر اسلام در ٨ ولایت کشور:(بدخشان، بامیان، هرات، دایکندی، لوگر، بغلان، فاریاب وکابل) برای ٤٠ تن از گروپ های مورد هدف (رهبران مذهبی، علمای کرام، خطیبان مساجد، ملاامامان، کارمندان مراکز انکشافی اجتماعی، شماری از مردم عام) که هدف کمپاین سعادت فامیل ها با استفاده از قوانین اسلامی وشرعی میباشد.
- تدویر ورکشاپ دو روزه ارتقای ظرفیت به همکاری ایشیا فاوندیشن برای مدیریت های صحت ٣٤ ولایت.
- معرفی ١٠تن از تریزران در تطبیق کمپاین پلان تنظیم خانواده وتعلیمات صحی که به تعداد ٥٠٠٠ نفر از این پروگرام مستفید شده اند.
- تدویر ورکشاپ دو روزه تحت عنوان کاهش تبعیض مواد غذائی در ولایت پروان که به تعقیب آن کمپاین یک ماهه خانه به خانه که تاکنون جریان دارد.
- بتعداد (١٠٠٠) تن از مشوره های مرکز مشوره دهی روانی واقع کارته سه مستفید گردیده اند.

دربخش ارتقای ظرفیت:

تدویر سه ورکشاپ در ولایت بلخ، ننگرهار، هرات، که هدف این ورکشاپ آموزش به ژورنالیستان محلی در راستای انعکاس صحیح به موقع وکار آمد مسایل مربوط به زنان در رسانه هاست.

اشتراک کننده گان این ورکشاپ عمدتاً خبرنگاران مطبوعات بودند که در مجموع در حدود ٣٠٠ تن از آن بهره گرفته اند.

ایجاد کورس های عالی آموزشی که شامل کورس های آموزشی ارشد مدیریت وپلان گذاری، انکشاف اقتصادی زنان، کمپیوتر وانگلیسی که از طریق عقد قرارداد با مؤسسات برک وCCA صورت گرفته رونسا ومعاونین ٣٤ ولایت ریاست های امور زنان شامل آن میباشد.

ورکشاپ پلان سازی، گزارش دهی وتطبیق پلان برای رونسا ٣٤ ولایت ریاست امور زنان از طریق ایشیا فاوندیشن درطی سه دور به منظور ارتقا ظرفیت رونسا ومعاونین راه اندازی گردیده بود.

ورکشاپ تهیه پلان ستراتیژیک به منظور گسترش تساوی جنسیت برای رونسا ومدیران پلان وزارت اقتصاد به همکاری UNDP دایر گردیده است.

تدویر ٢٥ ورکشاپ سه روزه آگاهی تساوی جنسیت، تساوی جنسیت وانکشاف، برای کارمندان ذکور واناث کمیسیون مستقل اصلاحات اداری، وزارت مالیه، زراعت، ترانسپورت، صحت عامه، انکشاف شهری، انرژی وآب، اقوام وقبایل، ریاست شاروالی کابل واداره حفظ و محیط زیست که به تعداد ٦٧٢ تن از آن مستفید گردیده اند.

تدویر کمپاین های محو خشونت در ٣٤ ولایت به مناسبت ٢٥ نوامبر هفته محو خشونت.

تدویر کنفرانس ملی محو خشونت در شهر هرات به اشتراک هئیت رهبری وزارت امورزنان، اعضاء کمیسیون محو خشونت علیه زنان، جامعه مدنی، نماینده گان پارلمان، رونسای ٢٢ ولایت، مشاوریت معاونیت دوم ریاست جمهوری، رونسا و معین های وزارت.

تدویر کنفرانس تحت عنوان بررسی عوامل بد وبدل وعواقب ناگوار آن درشهر جلال آباد به اشتراک ٣٠٠ تن از زنان، متنفذین محل وعلما.

تجلیل از روزهای ملی وبین المللی درمرکز و ولایات جهت جلب حمایت جامعه بین المللی و دولت برای حل مشکلات زنان.

تدویر کمپاین آگاهی از اضرار موادمخدر در پنج ولایت لغمان، بغلان، سمنگان، لوگر ومیدان وردک بصورت کل تکمیل گردیده که به تعداد ٢٢٩٢ تن از آن مستفید شدند.

اعزام ٢٦٩ دوصدوشصت ونو کارمندان دولت به خارج از کشور به منظور ارتقای ظرفیت که بیشترین

(c) ketabton.com: The Digital Library

رقم را زنان تشکیل می دهد.

دربخش ساختمانی:

تعداد ساختمان ها	ولایات	مستفید شونده گان	مرجع همکار
۱۰ باب ساختمان باغ های زنانه، ۳ باب خانه های امن، ۳باب مراکز آموزشی و ۱ محراب مسجد زنانه.	لغمان، میدان وردک، هرات، بلخ، خوست، تخار، فاریاب، قندوز، پروان، بامیان، کابل، فاریاب، کاپیسا، سمنگان، بغلان، کابل، خوست	تمام مردم محل	ایتالیا، تیم PRT و بودجه انکشافی وزارت.

عواید حاصله:

- عواید باغ زنانه پول لیلام موتر وتخصیص باقی داری های سال های گذشته بودجه عادی مبلغ ۱٤۲٦٦۸۷ افغانی میباشد.

تمام فعالیت ها در ولایات از طریق بودجه انکشافی خارجی صورت گرفته که طبق پالیسی عام دونرآن تطبیق کننده از اصل بودجه منظور شده خویش وزارت امور زنان را درجریان قرار نداده موضوع به وزارت مالیه روشن است.

دستآورد ها:

- ایجاد مرکز ارجاع(مشوره دهی حقوقی) درولایت جلال آباد وپروان.
- ایجاد سکرتریت تساوی جنسیت در وزارت امور زنان وآمریت آن درسایر وزارت خانه ها.
- تکمیل پلان کاری ملی ۱۰ ساله برای زنان.
- کاریابی برای ۷٦۰۰۰ تن در ۳٤ ولایت.
- ایجاد ۲۰۹۷ کورس سواد آموزی در ۳٤ ولایت که به تعداد ٥۲٤۲٥ تن از آن مستفید گردیده اند.
- تطبیق کمپاین افزایش شمولیت دختران درمکاتب.
- اعمار باغ های زنانه در ۱۰ ولایت میدان وردک، لغمان، بلخ، هرات، خوست، بامیان، فاریاب، قندز، پروان وتخار ازطریق بودجه انکشافی وبودجه خارجی.
- اعمار تعمیر مرکز آموزشی درباغ زنانه کابل و ولایت بغلان از طریق بودجه انکشافی وبودجه خارجی.
- اعمار خانه های امن درسه ولایت فاریاب، بلخ وکاپیسا به کمک تیم های PRT ودفتر CCA.
- اعزام ۲٦۹ تن از کارمندان مرکز و ولایات جهت اشتراک در کورس های آموزشی وظرفیت سازی کارمندان دولت به خارج از کشور.
- عقد ۹ تفاهم نامه بخاطر بهبود وضعیت اجتماعی اقتصادی وتعلیمی زنان.
- ایجاد بانک اطلاعاتی قضایای خشونت.
- چاپ ونشر کتاب احصائیوی زنان ومردان.

چالش های عمده: سال ۱۳۸٦ برای وزارت امور زنان با وجود پیشرفت ها ودستاوردهای سال، مشکلات نیز موجود بوده است. نبود قوای بشری موثر در مرکز و ولایات، کمبود بودجهٔ عادی، کمبود پرسونل تشکیلاتی بودجه انکشافی، عدم امنیت در بعضی از ولایات.

پیشنهادات:

تامین محوریت عناصر متعدد ومتفرق شامل پلورالیزم تشکیلاتی وسازمانی زنان به دور ارگان وزارت امور زنان.

(c) ketabton.com: The Digital Library

تشکیلات وبودجهٔ وزارت امور زنان متناسب به ماموریت انکشافی وزارت امور زنان درحیات سراسری زنان که نیم پیکرهٔ جامعه اند متعادل گردد.

گزارش سال تمام بودجه انکشافی طی سال ١٣٨٦:

وزارت امور زنان، پیشگام درتامین رفاه اجتماعی زنان بهبود وضعیت اقتصادی، تعلیمی وصحی زنان میباشد که به منظور تحقق اهداف اساسی فوق واستفاده معقول از بودجه انکشافی در امر بازسازی وعمران کشور، دین ایمانی و وجدانی خویش را ادا نماید، که به همین منظور طی سال ١٣٨٦ دربخش بودجه انکشافی سه پروژه را تطبیق نموده است که ذیلاً ارائه میگردد.

جدول عمومی

لست پروژه ها	بودجه منظور شده	مصرف	فیصدی
ارتقای ظرفیت: باغهای زنانه در ولایات هرات، بلخ، لغمان ومیدان وردک	٩١٧٦٩٣ دالر	٨١٥٥٠٧ دالر	٩٠%
کمپاین آگاهی از اضرار موادمخدر	٢٨٢٣٢ دالر	٢٨٢٣٢ دالر	١٠٠%

خلاصه معلومات بودجه

فعالیت	مبلغ پروژه	میزان پیشرفت	محل مصرف	ملاحظات
* ورکشاپ ژورنالیزم	$٦٣٢٣	تخصیص کامل گرفته شده	هرات- مزارشریف- جلال آباد	ورکشاپ هرات وبلخ انجام گرفته است وعنقریب جلال آباد نیز تدویر میگردد.
** کورسهای عالی آموزشی	$٥٦٧٦٤	تخصیص گرفته شده	کابل	
*** اعمار مرکز ارتقای ظرفیت ها	$١٩٥٦٨٧	٦٠% کار ساختمانی پیشرفت نموده است	کابل	درحال جریان

* ورکشاپ ژورنالیزم ونقش مطبوعات در رابطه به مسائل زنان درسه ولایت هرات، بلخ، وننگرهار برگزار گردید.

** کورس های عالی آموزشی که توسط مؤسسه سی سی ای قرارداد شده بود برای رونسا ومعاونین ٣٤ ولایت ومرکز تدویر یافت.

*** کارساختمانی مرکز ارتقای ظرفیت ها ٦٠% پیشرفت نموده است وعنقریب ختم میگردد.

(c) ketabton.com: The Digital Library

گزارش سال ١٣٨٦ بودجه انکشافی:
بودجه انکشافی وزارت امور زنان از آغاز سال ١٣٨٦ الی اکنون درسه ساحه اصلی مشغول به فعالیت بوده است:
١. بخش ارتقای ظرفیت ها.
٢. بخش اعمار باغهای زنانه درولایات.
٣. بخش پروژه آگاهی از اضرار موادمخدر.

بخش ارتقای ظرفیت ها:
این وزارت در راستای بلند بردن سطح ظرفیت های کاری زنان کشور که بطور مستقیم در ارتباط با کارمندان وزارت امور زنان می باشد، دربخش ارتقای ظرفیت ها سه پروژه را روی دست دارد:

الف- ورکشاپ آموزشی ژورنالیزم ونقش مطبوعات در رابطه به زنان:
این ورکشاپ با محوریت امور مربوط به زنان درسه ولایت هرات، بلخ وننگرهار برگزار گردید. هدف از برگزاری این ورکشاپ آموزش به ژورنالیستان محلی در راستای انعکاس صحیح، به موقع وکارآمد مسائل مربوط به زنان در رسانه های دیداری، شنیداری ونوشتاری است.
برگزاری ورکشاپ متذکره در ولایت بلخ، هرات وننگرهار موفقانه بپایان رسید.

ب- کورسهای عالی آموزشی:
این کورسها شامل کورسهای رهبری ارشد، مدیریت وپلانگذاری، انکشافی اقتصادی زنان، ساختن سیستم نظارتی ، مالی وحسابداری، کمپیوتر وانگلیسی می باشد. این کورسها برای کارمندان عالی رتبه ونیز کارمندان عادی وزارت دربخشهای مختلف درنظر گرفته شده است. کارآموزش را دومؤسسه به نامهای برک بنگلدیش وسی سی ای برعهده داربوده اند.
هرکورس آموزشی به مدت ده روز با مدت جدید با امکانات مناسب از سوی مؤسسات متذکره برگزار گردید.

ج- اعمار مرکز ارتقای ظرفیتها:
مرکز آموزشی ارتقای ظرفیت ها در دومنزل بصورت مجهز اعمار میگردد، که تا اکنون درحدود ٦٠% کار اعمار آن پیش رفته است وکوشش میشود در زمان معینه کار اعمار ختم گردد.
د- تجهیز مکمل مرکز آموزشی ارتقای ظرفیت به وسایل آموزشی در جریان تدارک بوده وبلافاصله بعد از اعمار تجهیز میگردد.

بخش اعمار باغهای زنانه در ولایات:
به اساس پلان طراحی شده، وزارت امور زنان درسال ١٣٨٥ درچهار ولایت کشور که ولایات هرات، بلخ، لغمان ومیدان وردک می باشد باغهای زنانه را بعنوان مرکزی برای ایجاد زمینه های تفریح، دید وبازدید زنان وفراهم آوری بازار تجارتی از تولیدات زنان با گذاشتن سنگ تهداب وشروع به کار فیزیکی اعمار باغهای زنانه ولایات متذکره درسال گذشته انجام پذیرفت.
درسال جاری کار اعمار در ولایات متذکره ١٠٠% تکمیل وآمادهٔ بهره برداری میباشد.

سرسبزی باغهای زنانه:
درآستانه تهیه وتدارکات زمینه سرسبزی وایجاد سایه بان ها در باغ های زنانه قرار داریم، این برنامه بخاطر در اواخر سال جاری انجام گرفت که مطابق با فصل نهال شانی وانجام سرسبزی باشد.

پروژه آگاهی از اضرار موادمخدر:
این پروژه با تمویل صندوق وجهی مبارزه علیه موادمخدر وبا همکاری وزارت مبارزه با موادمخدر و از طریق وزارت مالیه به بودجه انکشافی وزارت امور زنان سپرده شده بود. این پروژه شامل یک دوره آموزشی ونیز کمپاین در ولایات لغمان، بغلان، سمنگان، میدان وردک ولوگر می باشد که بصورت کامل تکمیل گردیده است.

(c) ketabton.com: The Digital Library

خلاصه معلومات بودجه
کمپاین آگاهی از اضرار موادمخدر

فعالیت	مبلغ پروژه	محل مصرف
آگاهی از اضرار موادمخدر	۳۱۲۳۲ دالر امریکائی	درولایت سمنگان، بغلان، لغمان، لوگر ومیدان وردک

بخش باغ های زنانه در چهار ولایت

فعالیت ها	مبلغ پروژه	میزان پیشرفت کار	محل مصرف	ملاحظات
اعمار باغ زنانه درولایت میدان وردک	۱۲٤۳۰۸٤۹ افغانی	%۱۰۰	میدان وردک	افتتاح گردیده است
اعمار باغ زنانه درولایت لغمان	۱۲۲۳۲۵۰۵ افغانی	%۱۰۰	لغمان	افتتاح گردیده است
اعمارباغ زنانه درولایت بلخ	۱۰۳۳٦۵٤۹ افغانی	%۱۰۰	بلخ	تحت برآورد ثانی میباشد
اعمارباغ زنانه درولایت هرات	۹۷۱۰۱٤٤ افغانی	%۱۰۰	هرات	تحت برآورد ثانی میباشد

مبلغ کل بودجه اعمار باغ زنانه ۱۰۰۰۰۰۰ دالر منظور شده سال ۱۳۸۵ که مبلغ ۸۲۳۰۷ دالر آن درسال ۱۳۸۵ اجرا گردیده ومتباقی پول مبلغ (۹۱۷٦۹۳ دالر) به سال ۱۳۸٦ انتقال گردیده است.
که مجموعاً مبلغ ۸۱۵۵۲۱ دالر از بودجه باغ زنانه مصرف گردیده ومبلغ ۱۰۲۱۷۲ دالر برای ساختمان ومبلغ ٦۰۰۰۰ دالر از تخصیص سال ۱۳۸٦ برای سرسبزی باغ های زنانه استفاده بعمل می آید.
۱۰فیصد پول باغ های زنانه هر ولایت بصورت گرانتی طبق قرارداد برای مدت ٦ ماه نزد وزارت مالیه باقی می ماند تا درصورت بروز کدام عارضه درساختمان جهت رفع آن استفاده صورت گیرد.

بخش قراردادهای باغ زنانه

نام پروژه	شرکت ساختمانی	مبلغ قرارداد	دارنده جواز نمبر
اعمار باغ زنانه ولایت لغمان	شرکت ساختمانی برادران دره ترکمن	(۱۲۲۳۲۵۰۵)افغانی	D/۲۳٦۹۳
اعمارباغ زنانه میدان وردک	شرکت ساختمانی آریانای کهن	(۱۲٤۳۰۸٤۹)افغانی	D/٤۱۷۳
اعمارباغ زنانه ولایت بلخ	شرکت ساختمانی بلخ باستان مولانا	(۱۰۳۳٦۵٤۹)افغانی	D/۲۲٦۱۹
اعمارباغ زنانه ولایت هرات	شرکت ساختمانی برادران مهندس زاده	(۹۷۱۰۱٤٤)افغانی	D/۳۷٤۰/٤

قابل تذکر است اینکه پروسه داوطلبی پروژه فوق الذکر درمطابقت با قانون تدارکات وبا درنظرداشت مصوبه شماره(۱۵) مورخ ۱۳۸۵/۵/۲۳ شورای محترم وزیران داوطلبی باغ زنانه ولایات هرات وبلـــخ

(c) ketabton.com: The Digital Library

درمرکز ولایات وبا حضورداشت مقام محترم ولایت صورت گرفته است.
نوت:
مجموعاً ۹۵% بودجه انکشافی مصرف شده و۵% باقیمانده بخش از ارتقأ ظرفیت است که کارساختمانی آن درجریان میباشد و۱۰% پول باغ های زنانه بوده که به مدت شش ماه بعد از ختم کار بصورت گرانتی نزد وزارت مالیه میباشد تا درصورت بروز کدام عارضه از آن استفاده گردد.
٦٠٠٠٠ جهت سرسبزی
۵۰۰۰۰ به منظور کمپاین افزایش شمولیت دختران پلان شده بود که از طرف وزارت مالیه منظور نگردیده واکنون دربرنامه سازی بودجه بمصرف میرسد.

چالش ها:
کمبود پرسونل مسلکی
وجوه مالی: عدم پرداخت به موقع وجوه مالی سبب تاخیر زمانی در تطبیق پروژه ها گردیده است.
عدم موجودیت امنیت در بعضی ولایات.

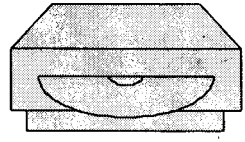

(c) ketabton.com: The Digital Library

وزارت کار وامورراجتماعی ، شهدا ومعلولین

وزارت کار و امور اجتماعی ، شهدا ومعلولین ، یکی از وزارت های سکتوری کابینه جمهوری اسلامی افغانستان است ، که در سه بخش :

معینیت امورکار، معینیت امور بازمانده گان شهدا ومعلولین ومعینیت امور اجتماعی مصروف فعالیت و خدمتگذاری به ملت عزیز و سرافراز افغانستان میباشد .

البته تنها به پروژه ها وموارد تماس گرفته خواهد شد ، که ازطریق بودجه انکشافی و جذب مساعدت ها تحقق پذیرفته و ازبیان کارکرد های روزمره ومعمول به ارتباط مسایل اداری وخدماتی در اینجا صرف نظر گردیده است، زیرا این مسایل از وظایف یومیه هر وزارتخانه میباشد.

بخش امورکار :

معینیت امور کار این وزارت ازطریق ریاست های انکشاف مهارتها ، قوای بشری، خزینه تقاعد ، حقوق وقانون کار ، بهبود شرایط کار، مواظبت ورهنمایی امور کار، توزیع جواز کار برای اتباع خارجی وپیروی از اهداف استراتیژی ملی انکشاف افغانستان وظایفش را دنبال نموده است .

پائین اوردن سطح بیکاری وجستجوی زمینه ها وفرصت های شغلی از دشواری های عمده یی است که فراروی دولت قرار دارد. تلاش در راستای رفع معضله بیکاری و ایجاد شغل وظیفه تمامی نهاد های دولتی وهم سکتور خصوصی میباشد. در شرایط فعلی عدم موجودیت سرمایه گذاری در عرصه صنایع وتولیدات ، محدودیت کمکها وکم توجهی دونرها وموسسات کمک کننده به عرصه زراعت ، که بیشتر از(٨٥) فیصد مردم دراین بخش اشتغال دارند رفع بیکاری را دشوار ساخته است بنابرین وزارت در محدوده تشکیل ، مقررات ، صلاحیت ها و امکانات خود توسعه سیستم آموزشهای فنی وحرفوی ، گسترش فعالیت های کاریابی وطرح قوانین ومقررات مربوط بکار را درسرخط کارخویش جاداده که ذیلا ارائه میشود :

بخش انکشاف مهارتها :

این بخش با استفاده از امکانات خودی و همکاری شماری از موسسات وانجوهای داخلی و خارجی برای جوانان بازمانده از پروسه تعلیم و تحصیل زنان بیوه ، معیوبین واجد شرایط ، نظامیان اسبق ، بازمانده گان شهدا وسایر اقشار آسیب پذیز با راه اندازی پروگرامهای آموزش فنی و حرفوی در مرکز وولایات نقش برازنده ایفا نموده است .

خدمات ارائه شده دراین عرصه ازطریق (١٦) مرکز آموزشی که بامساعدت کشور های جاپان ، ایران، کوریای جنوبی وبانک جهانی درمرکز وشماری از ولایات احداث و فعال گردیده وهمچنان استفاده از امکانات ریاست های ولایتی وزارت واشتراک فعال مؤسسات همکار غیردولتی سازماندهی و راه اندازی شده است .

دو مرکز یکی در قندهار ودیگری در نیمروز در سال ١٣٨٦ تکمیل ، تجهیز وبه فعالیت آغاز نموده است و دومرکز دیگر درهرات وفراه تحت ساختمان قرار دارد. ما توانستیم در سال ١٣٨٦ با استفاده از ظرفیت مراکز متذکره خدمات ذیل را انجام دهیم .

(c) ketabton.com: The Digital Library

- ازطریق مرکز آموزشی افغان – کوریا ، مراکز ۹ گانه پروژه آموزش های فنی وحرفوی افغان – جایکا ، امداد انصار ومراکز چهار گانه پروژه بانک جهانی جمعاً (٤٣٥٠) نفرواجد شرایط، آموزش حرفوی دیده اند .
- زمینه تداوم آموزش در (۹) مرکز افغان – جایکا نسبت ختم مساعدت های آن مؤسسه و در اثرتلاش مسؤوولان این بخش برای سال ۱۳۸۷ با کسب حمایت مالی دفتر NSDPو درمرکز افغان – کوریا از طریق مساعد ت کشورکوریا فراهم گردیده است ، آموزش درمراکز آموزشی بصیر درکابل ، نیمروز و کندهار به همکاری جمهوری اسلامی ایران ادامه خواهد یافت . برای تدویر دوره های آموزشی در چهار مرکز احداث شده بانک جهانی در جستجوی امکانات مالی هستیم.
- ریاست های ولایتی وزارت افزون براداره ونظارت از مراکز (١٦) گانه فوق با امکانات دست داشته درمجموع (١٣٧٨٨) کارآموز رابه همکاری مؤسسات همکاری مطابق نیاز سنجی های محیطی در حرفه های گوناگون آموزش داده اند .
- علاوتاً برنامه ملی انکشاف مهارتها به اساس پلان پذیرفته شده باید تاپایان سال ۱۳۸۹ به تعداد (١٥٠٠٠٠) افغان واجد شرایط اعم از ذکور واناث را با استفاده از امکانات سکتور دولتی وخصوصی ازآموزش ها مستفید ووارد مارکیت کار سازد . خدمات انجام یافته ازین طریق عبارت است از :
- دربرنامه آموزشی سال ١٣٨٦/١٣٨٥ قرارداد های به هزینه(٦، ٥) ملیون دالر غرض آموزش (٩٧١٠) کار آموزش در (٣٤) ولایت با وزارت های محترم معارف، کارو امور اجتماعی ، شهدا ومعلولین مؤسسه همبستگی افغان – بلجیم ، موسسه نجات ، مؤسسه انکشافی سنائی ، اتحادیه مولدین وصادر کننده گان قالین ومؤسسه اگیف عقد شده وکورس های متذکره به انجام رسیده است .
- اسناد پروژه در ارتباط به کاریابی فارغان نشان میدهد که حدود (٩٠) فیصد فارغان صاحب شغل و در آمد بهتر شده اند .
- پروسه تدارکاتی برنامه آموزشی سال ١٣٨٧/١٣٨٦ نهایی گردیده و درنظراست(١٥٠٠٠) کارآموز تحت آموزش قرار داده شوند.
- ارزیابی ظرفیت مؤسسات عرضه کننده خدمات آموزشی آغاز وتاکنون معلومات در مورد (٢٥٠) مؤسسه تکمیل شده است .
- کار بالای پروژه وسیع (٣٢) ملیون دالری وبانک جهانی به منظور احیا وانکشاف سکتور تعلیمات فنی وحرفوی افغانستان جریان دارد، که شامل (٤) بخش است .
- در دو دوره (١٠) روزه به تعداد(٣٧) تن از مربیان مؤسسات مختلف عرضه کننده آموزش های حرفوی ، دربخش تجارت وکاروبارکوچک آموزش دیده اند.
- سند استراتیژی برنامه ملی انکشاف مهارت ها مطابق معیارهای دفتر استراتیژی انکشاف ملی افغانستان ترتیب و تقدیم گردیده است .
- دفاتر ساحوی برنامه در چهار حوزه درجنب ریاست های کار، اموراجتماعی ، شهدا ومعلولین تاسیس وبه کار آغاز نموده است .
- پروژه آموزش فنی وحرفوی ولسوالی های سرحدی ازگام های موثر دیگری است، که درین عرصه برداشته شده وطی سال١٣٨٦ آموزش (١١٤٠) کاراموز را در (١٠) ولسوالی آغاز کرده است .

ازطریق ریاست عمومی انکشاف مهارتها، پروژه ها وپروگرامهای ذکر شده ومؤسسات همکار غیر دولتی جمعاً به تعداد (١٣٤٠٦١) نفر در طول سال ١٣٨٦ آموزش دیده اند .

درحالیکه طی سال ١٣٨٤ حدود (٦٣٣٧) نفر، درسال ١٣٨٥،(٢٩٨٤٤) نفـــر در ســـــال ١٣٨٦ (١٣٤,٦١) کارآموز اعم ازذکور واناث بشمول معلولین ازآموزش های فنی وحرفوی برخوردار شده اند .

وزارت به منظور توسعه وگسترش آموزش های فنی وحرفوی در سراسر کشور پروژه اعمار وتجهیز(٢٢) مرکزآموزشی را در ولایاتی که تاکنون فاقد مرکز آموزشی اند و تدارک شاپ های موبایل آموزشی برای ولسوالی ها وسایر نیازمندی های آموزشی حرفوی را شامل پلان استراتیژیک ANDS در سکتور معارف نموده و امید است بادریافت وجوه منظور شده به این هدف دست یابیم .

به منظور تشویق کارآموزان وارتقای سطح کیفی آموزش های فنی وحرفوی پروژه توزیع مواد غذایی در

(c) ketabton.com: The Digital Library

مقابل آموزش برای مراکز آموزشی تمام ولایات بامؤسسهٔ پروگرام غذایی جهان عقد گردیده است ، که درانکشاف وگسترش آموزش های فنی وحرفوی موثر واقع شده است.

بخش قوای بشری وخدمات کاریابی :

طی سال ١٣٨٦ از طریق ریاست قوای بشری وکاریابی ومراکز (١١) گانه خدمات کاریابی بشمول معلولین جمعاً به تعداد (٥٣٦٣٦) نفر منجمله (٢٤) فیصد از قشرانات بکار معرفی شده اند .

به منظور شفافیت کارها واجراات بموقع ، هفت ماه قبل مرکز دیتابیس درین بخش فعال گردیده و تاالکنون (١٤٥٤٥) فورم در دیتابیس کمپیوتری ثبت شده است.

باید گفت فعالیت ریاست قوای بشری از سالهای متمادی به اینطرف به طی مراحل نمودن اسناد تعلیمی و تحصیلی ومعرفی فارغان نهاد های تعلیمات عمومی وتحصیلات عالی به اداره های دولتی وسکتور خصوصی منحصر بوده است ، که این امر با شرایط کنونی ونیازهای جامعه همنوائی ندارد . بنابراین وزارت ازآغاز سال١٣٨٧ با آوردن تغیراتی درساختار این بخش درنظر دارد ، فعالیت های آنرا سمت وسودهد وبه کار آیی آن بیفزاید .

باتأکید برگزارش سال قبل مجدداً تصریح میداریم که رشد بطی سکتور خصوصی در عرصه صنایع ، کمبود مؤسسات تولیدی وپائین بودن سطح مهارتهای مسلکی به شمول موضوع امنیتی، عواملی اند که مشکل بیکاری و پائین بودن سطح استخدام را ببار آورده اند. هرچند دولت سهولتهایی را برای سرمایه گذاران مهیا کرده ، مگر تاکنون نتایج مطلوب بدست نیامده است .

باآنهم وزارت کار ، امور اجتماعی ، شهدا ومعلولین بمنظور ایجاد سهولتهای کاریابی در محدوده تشکیل، برنامه های دیگری را نیز رویدست گرفته است که ازجمله پروژه های ذیل قابل یاد آوریست :

پروژه RSPE، که هدف آن مساعدت مستقیم به نظامیان اسبق وخانواده های شان میباشد ازاپریل ٢٠٠٧ به فعایت آغاز نموده است .

- برنامه قالین بافی ولایت غور که برای (٤٠٠٠) خانواده زمینه کار را فراهم میسازد وپروژه قالین بافی ولایت بامیان که (١٠٠٠) نفر طور مستقیم و به تعداد (٦٠٠٠) نفر بصورت غیر مستقیم ازآن مستفید خواهند شد.

باید متذکر شد که پروپوزل (١٣) پروژه بمنظور ایجاد شغل وجلوگیری ازکشت خشخاش برای (١٩) ولایت و (١١١) ولسوالی آماده گردیده است که بعد از منظوری وزارت محترم مبارزه با مواد مخدر ازطریق پروژه صندوق وجهی مواد مخدر تمویل خواهد شد .

خوشبختانه از طریق برنامه قرضه های کوچک که توسط انجمن بین المللی انکشاف وابسته به بانک جهانی تمویل میشود، برای (٣٦١١٥٢) نفر جمعاً مبلغ (١٠٢٥١٥٤٤٠) دالر قرضه اعطا شده است . درسال ١٣٨٦ از طریق این اداره جمعاً (٤٤١٣) تن استخدام و (٩٨٦٥٥) تن دیگر با اخذ قرضه های کوچک صاحب کار شده اند.

در سال ١٣٨٦ ازطریق ریاست قوای بشری ومراکز خدمات کاریابی ، ازمسیر ارائه آموزش های فنی وحرفوی، ازطریق پروژه های ذکر شده در فوق ، با استفاده از امکانات پروژه های قرضه های کوچک و ازطریق تعداد معدودی ازمؤسسات سکتور خصوصی جمعاً(٣٢٦٩١٣) نفر شامل کار شده اند .

طی سال ١٣٨٦ با تطبیق بیش از(١٢٠٠٠) پروژه ازطریق شش برنامه ملی وزارت محترم احیا و انکشاف دهات برای پنج میلیون نفر کار موقت میسر وازآن مستفید شده اند .

بیشترین بخش بودجه انکشافی دولت صرف تأسیسات زیربنائی از قبیل سرک، برق و آب ومسایل امنیتی میگردد و درین راستا کار های مهم وارزنده به انجام آمده است . درکنار این مسایل بس مهم موضوع کار و استخدام نیز ازمسایل بسیار مهم کشوری شمرده میشود. ما بدین باوریم که زمان آن رسیده است تا وزارت خانه هایی که دربخش مالی و قبولی پروژه های انکشافی صاحب صلاحیت اند ، بعد ازین درتمامی پروژه های انکشافی معیارهای کاریابی و اشتغال را درنظر بگیرند . این وزارت به سهم خویش ضرورت یک طرح همه جانبه به ارتباط ستراتیژی ملی کاریابی را بادفتر محترم ستراتیژی انکشاف ملی افغانستان مشوره نموده، موضوع را با دفتر سازمان بین المللی کار درمیان گذاشت . بعداً طرح مقدماتی آن فراهم وکمیسیون کاری اختصاصی درین وزارت ایجاد گردید .

(c) ketabton.com: The Digital Library

حالا وظیفتاً ریاست کمیسیون متذکره به وزارت محترم اقتصاد تعلق گرفت . چون نهائی شدن استراتیژی ملی کاریابی به زمان نیاز دارد ، بناً وزارت به نوبه خویش یادداشتی به کابینه و پیشنهاد جداگانه به مقام محترم ریاست دولت تقدیم داشته است مبنی براینکه، کمیسیونی را توظیف فرمایند تا مسؤولیت ها ومکلفیت های وزارت ها و نهاد های دولتی وسکتور خصوصی را در قبال کاریابی و اشتغال مشخص وازطرفی بوزارت خانه ها و اداره های که در ارزیابی ومنظوری پروژه ها نقش دارد دستور صادر نمایند تا درحین منظوری پروژه ها و عقد قرار دادها به معیارهای اشتغال و ایجاد فرصتهای کاری جداً توجه مبذول دارند و هم تمام وزارت ها ونهادها بمقام محترم ریاست جمهوری گزارش ارائه نمایند که ازطریق پروژه های انکشافی چه تعداد افراد صاحب شغل شده اند .

به صراحت یاد آور میشویم تا زمانیکه صنایع سنگین وفابریکات تولیدی درکشور ایجاد نشود وبه رشد سکتور زراعت جداً توجه نکنیم و پروگرامهای آموزشی مؤسسات تعلیمی و تحصیلی کشور مطابق نیاز مارکیت کار عیار و راههای موثر جلب سرمایه گذاری ها جستجو نشود وشرایط امنیتی تامین نگردد به هیچ صورت ممکن نیست مشکل بیکاری حل شود.

دربخشهای قانون وحقوق کار، بهبود شرایط ومراقبت ورهنمایی کار فعالیتهای ذیل به انجام آمده است :

- سه مقرره مربوط به قانون کار ترتیب و (٩٤٨) مشوره حقوقی بنابر معضلات وارده به وزارتخانه ها، سکتور خصوصی ومختلط سازمانهای اجتماعی، سفارتخانها، ادارات خارجی ، مامورین ، کار کنان قرار دادی وسیمینارتوضیحی قوانین مرتبط بکار برای ٦٥ مؤسسه داخلی و خارجی نیز ارائه شده است .
- ارزیابی (٣٩) لایحه رشتوی درارتباط به حفاظت کار، حوادث ناشی ازکار وثقیل بودن شغل، فهرست نمودن (١٢٩) شغل ثقیل و از جمله تشریح (٩٠) شغل با تعیین عوامل ثقلت آن ،فهرست وتشریح نمودن (٣٣٦) شغل مضر صحت و تعیین فیصدی مضرت آنها ، تعیین وسطی ساعات کار در هفته وماه به منظور اجرای اضافه کاری ها وتفکیک وتشخیص کردن اتحادیه های کارگری و آغاز کار مطالعه وارزیابی جواز نامه ها و اساسنامه های آنها وارائه معلومات درارتباط به نخستین کنوانسیون شماره (٨٧) درمورد آزادی انجمن ها و تأمین حقوق شان وکنوانسیون شماره (٩٨) درمورد حقوق معاملات جمعی به سازمان بین المللی کار.
- بررسی ازتطبیق و رعایت قوانین مرتبط به کار در (٨٣) فابریکه وشرکت خصوصی درکابل و (٢٨٠) اداره مربوط به (٧) ولایت .تخطی ها وکاستی های موجود در هریک از اداره های متذکره برملا ساخته شده وضمن رهنمایی های تقنینی به مسؤلان ، بمنظور بهبود کار ورفع کاستی ها با والیان ومسوولین محترم پروتوکول هایی امضا شده است .

بخش استخدام اتباع خارجی :

- طرزالعمل اجراات مقرره استخدام اتباع خارجی طرح وترتیب گردیده و برای نظارت وتطبیق آن کمیسیون ارزیابی نیازمندی به استخدام کارگران خارجی در وزارت کار، امور اجتماعی، شهدا ومعلولین ایجاد گردیده است ، تا منبعد بدون موافقه کمیسیون مؤظف به استخدام اتباع خارجی اقدام نورزند وویزه کار صادر نشود.
- توزیع (١١٣٨١) قطعه جواز در مرکزوولایت که عواید حاصله ازآن در سال ١٣٨٦ بالغ به (٨١٣٩٧٥٠٠) افغانی بوده و در مجموع ازاغاز توزیع جواز کار تاالکنون (١١١٠٩٥٠٠٠) افغانی میشود که جهت تعقیب مالیه و تکس معاش به وزارت محترم مالیه نیز خبر داده شده است .
- توزیع جواز فعالیت غیر اعزام کارگران افغانی بخارج به سه شرکت خصوصی و عقد موافقت نامه با آنان .
- درارتباط به اعزام کارگران افغانی بخارج با وزرای کارعربستان سعودی، امارات متحده عربی ، بحرین، قطروعمان تماس ها ومذاکراتی بعمل آمده وهم سکتور های خصوصی که جواز فعالیت بدست آورده اند .

بخش خزینه تقاعد، اداره ومنجمنت :

- طبق پلان برای (٦٠٦٤٩) نفر متقاعد درمرکز وولایات حقوق تقاعد پرداخته شده است . در سیستم پرداخت حقوق متقاعدین سهولتهایی ایجاد گردیده ودر راستای تعمیم آن طی دو سال اخیر تلاش هـــــا و

(c) ketabton.com: The Digital Library

مذاکراتی با بانک جهانی صورت گرفته و در حال نهایی شدن است.
- پالیسی جدید سیستم پرداخت حقوق تقاعد به شکل پارامتری مدنظر گرفته شده و اصلاحات در سیستم خزینه تقاعد بوجود خواهد آمد . از آنجائیکه خزینه تقاعد یکی از سهمداران بانک انکشاف صادرات افغانستان میباشد و سهم آن در بانک مذکور به (٩٠٠) ملیون افغانی میرسد بنأ وزارت درنظرگرفته است تا ازمفاد سالانه این پول درجهت بهبود وضعیت متقاعدین و درطرح وتطبیق پروژه های عمرانی برای متقاعدین سرمایه گذاری نماید.
- در مجموع (٨٨٨) کارمند وزارت از طریق ریاست بهبود شرایط کار در سطح مرکز وولایات به همکاری مؤسسات همکار، کورس های ارتقای ظرفیت را موفقانه به پایان رسانیده اند.

بخش بازمانده گان شهدا ومعلولین :

از بدو ایجاد تایکجا شدن وزارت شهدا ومعلولین با وزارت کارو اموراجتماعی ، پالیسی واحدی در آن وزارت وجود نداشت . نارسایی ها در قانون ومقررات موجود بود . ارقام واحصائیه های دقیق در ارتباط به معلولین و بازمانده گان شهدا در دسترس قرار نداشت ، بنابر موجودیت اسناد جعلی اجراات با شفافیت کامل انجام نشده بود که پس از ادغام دو وزارت ، نخستین گام ها برای اصلاح این نارسایی ها برداشته شد، و اینک گزارش آن ذیلا ارائه میگردد:

١- مسوده قانون حقوق و امتیازات بازمانده گان شهدا و اشخاص دارای معلولیت با تائید وزارت عدلیه و کمیته تقنین شورای وزیران ومنظوری مجلس عالی وزرا به پارلمان جهت تصویب فرستاده و استراتیژی کاریابی اشخاص دارای معلولیت نیز شامل استراتیژی ملی کار یابی گردید.

٢- تیم های سروی جهت حقیقت یابی به منظور تثبیت ارقام دقیق معلولین وبازمانده گان شهدا، نخست به ولایت کابل ومتعاقباً به (٣٣) ولایت دیگر کشور توظیف گردیدند. در نتیجه (٧٣٩٢٠) معلول و (١١٢٩٢٥) بازمانده شهید ثبت وراجسترگردید ، که درمقایسه با(٣١٤٣٥١) نفر معلول وبازمانده شهید که قبلاً به ثبت رسیده بود (٤٦) فیصد کاهش را نشان میدهد . ثبت متفرقه برای بارآخرادامه دارد .

٣- سال گذشته در زمینه ارتقای ظرفیت کاری معینیت امور شهدا و معلولین تلاش های جدی صورت گرفت ، با بالارفتن ظرفیت این معینیت، وزارت مصمم شد تا معینیت مذکور بجای توزیع حقوق رفاهی به ارائه خدمات تخصصی بپردازد.

باتوجه به این امر بجای تشکیل قبلی که صرفاً منوط به مسایل حسابی بود تشکیل تخصصی شامل عوامل و اگاهی از معلولیت ، اشتغال ومشاورت های شغلی ، شعبات معلولین فزیکی ، بابینایان و ناشنوایان با بخش های تعلیمات زبان اشاره ، خط بریل وجهت یابی ، معلولین ذهنی و روانی وسرویس خانه به خانه در نظرگرفته شده است .

٤- وزارت درنظردارد در سال روان پرداخت حقوق معلولین ازطریق خزینه تقاعد انجام پذیرد . اما در ارتباط به بازمانده گان شهدا پس از تصفیه وارزیابی مجدد ورفع جعل کاری های گسترده این عرصه ، پرداخت حقوق شان به خزینه تقاعد موکول خواهد شد .

٥- جهت رسیده گی بهتر به امور معلولین، به حمایت مالی دفترماین پاکی ملل متحد، واحد حمایوی معلولین در این وزارت ایجاد شد . منظور از ایجاد این واحد دفاع از حقوق معلولین ، ارتقای سطح آگاهی عامه ، همکاری در تطبیق قانون ، انکشاف پالیسی جامع و فراگیر برای اشخاص دارای معلولیت و هماهنگی کاری میان وزارت ومؤسسات همکار میباشد . قابل یاد آوری است که یونت های ویژه یی در ارتباط به ارائه خدمات صحی وبازتوانی در وزارت صحت عامه و انکشاف تعلیمات فراگیر در وزارت معارف نیز ایجاد شده است ، که گزارش کارکرد های این دوبخش از طریق وزارت های مربوط ارائه خواهد شد .

٦ - مسوده استراتیژی مسؤنیت اجتماعی در بخش معلولیت باتفاهم و هماهنگی دفتر استراتیژی انکشاف ملی افغانستان ترتیب و تهیه گردیده است . در مسوده از پیشرفت هایی که در عرصه معلولیت ازجنب وزارت وارگان های ذیربط ملی وبین المللی صورت گرفته ، تذکر بعمل آمده وچالش های که فرا راه اشخـــــاص دارای معلولیت وارگان های ذیربط معلولیت قرار دارد ، مشخص و راه های بیرون رفت از آن پیشنهاد گردیده است .

(c) ketabton.com: The Digital Library

۷- کار اعمار مرکز منابع معلولین درکابل قبلاً به اتمام رسیده بود ، مراکز منابع معلولین مزار شریف و ننگرهار در سال ۱۳۸٦ اکمال و تسلیم گرفته شد. مرکز ومنابع معلولین در ولایت کندهار تحت ساختمان میباشد . تمام این مراکز درجریان سال روان کمک مالی (یو- ان- مکه) با مبلغ (٦٠٠٠٠٠) دالر امریکائی تجهیز و فعال میگردد .

۸- وزارت در رابطه به خود کفایی معلولین توجه جدی نموده است .ازطریق پروژه های آموزش حرفوی، اعطای قرضه های کوچک و کاریابی با استفاده از امکانات وزارت ، مؤسسات همکار وسکتورخصوصی ۵۵۸۹ نفر شامل کار شده است . افزون براین به تعداد ٦٠ تن معلول به همکاری مؤسسه ابراز با فراگیری بایسکل رانی درعرصه خدمات پوسته رسانی مشغول شده اند.

۹- طی سال ۱۳۸٦ به تعداد ۱۹۳۲ نمره زمین توزیع گردید وهم ٦٥٠ باب منزل رهایشی که از جمله ۲۰۰ باب منزل توسط سره میاشت امارات متحده عربی در ساحه قصبه شهر کابل و ۲۰۰ باب منزل توسط مؤسسه محمد بن راشد امارات متحده عربی در ولایت قندهار و ۲۵۰ باب منزل توسط مؤسسه (NRCوعودت مهاجرین) در ولایت فاریاب اعمارگردیده است . ازاین میان ۲۵۰ منزل رهایشی و٦٧ شلتر در ولایت فاریاب توزیع گردیده ومتباقی منازل رهایشی توسط کمیسیون موظف برای معلولین کلی ۱۰۰ % توزیع میشود.

۱۰-ازطریق واحد های اداری وزارت ، مؤسسات همکار، هلال احمر امارات متحده عربی وشوراهای حمایت از اقشار آسیب پذیر خدمات ذیل عرضه شده است :

- فزیوتراپی ۵۷۵۲٦ نفر در مراکز(۱۹) گانه بازتوانی، ٤٠٤٧١ اعضای مصنوعی ووسایل کمکی و ۹۰۷۹ سه چرخه ووسایل حرکی ، ساخت ۲۹ عدد رمپ ، دادن آگاهی از معلولیت برای ۹۷٦٦۸۹۳ نفر وآگاهی از خطرات ماین برای ۱٦۹۲۸۱ نفر، تعلیمات عام برای ۱۸۸٦ نفر و تعلیمات خاص برای ٦۷۲۹ نفر، شمولیت ۸٦ بزرگسال و ۹۹۵ طفل در مکتب ، ارتقای ظرفیت ۷۸۹۱ نفر ، سرویس خانه به خانه برای ۱۰۹٦ اشخاص فلج وتوزیع ۳۹۸٤ قلم قرطاسیه باب .
- افزود براین ٦۳, ۹۱۹ تن و ۵۰۰ کارتن مواد غذایی۳۲٦۰۰ کیلو گرام مواد سوخت، ۳۰۰ دانه جمپر و ۷۰۰ جوره لباس برای ٦۷٤٥ نفر مستحقان توزیع شده است . قابل تذکرمیدانیم که وزارت کار ، امور اجتماعی ، شهدا ومعلولین توزیع کننده مواد ومساعدت ها نمی باشد بلکه تمامی مواد ومساعدت ها ازطریق شوراهای اقشار آسیب پذیر ومؤسسات همکار صورت گرفته است .
- مجموعاً مساعدت نقدی از جانب امارات متحده عربی برای ۲۲۳٤ فامیل بازمانده گان شهدا مبلغ ۲٤٥۸۲۹ دالر امریکایی میشود توزیع گردید.

۱۱-به تعداد ۵۷ عراده موتر سایکل ویک عراده موترپیکپ ازطریق مساعدت ها بدست آمده است .

- طبق پلان مجله آرمان شهدا ومعلولین به نشر رسیده است .
- دومین ورکشاپ قربانیان ماین تحت سرپرستی این وزارت و به همکاری دفتر ماین پاکی ملل متحد با اشتراک سفارتخانه های جاپان، امریکا ، کانادا،و ۲۰ سازمان بین المللی که مجموعاً ۲۲٦ نفر را احتوا میکرد دایر گردید. درین ورکشاپ بالای موضوعات دفاع ازحقوق اشخاص دارای معلولیت ، آگاهی عامه ، محو ماین های ضد پرسونل ، قوانین و پالیسی جروبحث صورت گرفت که درنتیجه پیشنهاد ها ونظریات سودمندی از شاملین ورکشاپ بدست آمد .

۱۲- وزارت کار ، امور اجتماعی ، شهدا ومعلولین معتقد است که توجه به زنده گی اقشارآسیب پذیر به ویژه معلولین وبازمانده گان شهدا وظیفه خطیری است که به همه نهاد ها اعم از دولتی وتمام افرادکشور تعلق می گیرد و زمانی این وظیفه به شایستگی به سرمیرسد که حمایت های مبتنی بر جامعه شکل بگیرد؛ زیرا بدین باوریم که تاملت افغانستان خود درامر دستگیری از اقشار آسیب پذیر سهم فعال نگیرند کاربجای نخواهد رسید . بادرنظرداشت اهمیت این موضوع وزارت به ایجاد شوراهای حمایت ازاقشار آسیب پذیر مبادرت ورزید. خوشبختانه در یک تعدا د ازولایات (کابل ، ننگرهار ، پنجشیر بلخ و جوزجان) این شوراها با حمایت مردم ایجاد گردید که خود نشان دهنده حمایتهای گسترده مردم از اقشارآسیب پذیر میباشد.

بخش امور اجتماعی :

براساس مقررات ، لایحه وظایف و بادرنظرداشت ساختار فعلی آن دراین عرصه تربیه اطفال

(c) ketabton.com: The Digital Library

کودکستانها، سرپرستی اطفال یتیم در پرورشگاه ها و در بخش تأمینات اجتماعی، تأمینات کارمندان دولت مانند : جبران خساره ناشی ازضرر صحی مرتبط بکار وجلوگیری از اعتیاد کارمندان دولت به مواد مخدر درنظراست . ازآغاز سال ۱۳۸۵ به این طرف کوشش فروان صورت گرفت تایک سلسله پروگرام های به خصوص در بخش اطفال در معرض خطر و تربیه کارمندان اجتماعی شامل فعالیت های آن گردد.

الف ـ کودکستانها وپرورشگاه ها :

این دونهاد درمرکز وولایات ، اولی بخاطر عرضه تعلیمات قبل از مکتب و دومی بمنظور آموزش دهی و مراقبت از اطفال یتیم وبی سرپرست فعالیت میکنند .

جمعاً در سطح مرکز وولایات کشور بتعداد (٣٦٩) باب کودکستان موجود است که (٢٥٣٠٠) طفل تحت پوشش آن قرار دارند که ازین جمله (٢٠٢) کودکستان در ولایات فعالیت میکنند .

همچنان در سطح کشور (٥٤) باب پرورشگاه دولتی موجود است که در حال حاضر(٩٣١٢) طفل منجمله (١٦٤٦) دختر و (٧٦٦٦) پسر تحت آموزش ومراقبت می باشند .

ازانجائیکه پالیسی وزارت درجهت گسترش شبکه کودکستانها و پرورشگاه ها ازطریق سکتور خصوصی قویاً دنبال میشود، به ایجاد یکتعداد کودکستانها وهشت باب پرورشگاه خصوصی درکابل وشماری از ولایات توفیق یافته ایم .

شماری از فعالیت های این دو عرصه را ذیلاً ارائه میداریم :

- ایجاد دیپارتمنت های پنجگانه در بخش تدریسی کودکستانها .
- تکمیل مسوده نصاب تعلیمی کودکستانها .
- ایجاد نه باب کودکستان جدید از سرجمع تشکیل موجود .
- تدویر سیمینارها، ورکشاپ ها وکورس های ارتقای ظرفیت برای کارمندان هردو بخش.
- معرفی (٩٤٠) طفل کودکستانها به مکاتب معارف در مرکز وولایات .
- فعال نمودن کلینیک صحی به اطفال کودکستانها شهر کابل.
- تدویر کورس های آموزشی در (٦) حرفه برای اطفال پرورشگاه ها .
- جذب (٧٩٠) طفل یتیم وواجد شرایط در پرورشگاه های ولایات .
- معاینه و تداوی (١٦٦٠) طفل در کلنیک پرورشگاه وواکسیناسیون اطفال پرورشگاه ها .
- جذب مساعدت های شماری از مؤسسات و اشخاص خیریه برای اطفال پرورشگاه ها وتوزیع لباس به آنان.
- حفرچاه های عمیق ، ترمیم ورنگمالی عمارات پرورشکاه ها ازطریق جذب مساعدت ها .

لازم به تذکراست که مردم افغانستان خواستار توسعه کودکستانها تاسطح ولسوالی های کشور میباشند.

ب ـ دربخش تنظیم و تأمینات اجتماعی :

این ریاست دربخش های جبران خساره و جلوگیری از اعتیاد کارمندان دولت به مواد مخدر، تربیه کارمندان اجتماعی ، مواظبت از خانواد های اطفال بی بضاعت و اطفال در معرض خطر کار وفعالیت مینماید .

- دربخش جبران خساره ضررصحی ناشی ازکارمقرره جبران خساره ضرر صحی مرتبط بکار از ١٣٨٦/٦/٣١ بدینسو نافذ بوده و تمام ادارات ، مؤسسات ، شرکت ها ی خصوصی ومختلط مکلف گردیده اند تا ماهوار معادل یکفیصد مزد کارکنان شانرا از سرجمع بودجه خویش وضع وبه حساب جبران خساره در دافغانستان بانک انتقال نمایند . تااکنون بیشتراز(١٨) ملیون افغانی به حساب مذکور انتقال گردیده است. کارروی تعدیل برخی از مواد مقرره جبران خساره ضرر صحی مرتبط بکار بمنظور رفع دشواری موجود از طرف کمیسیون مؤظف صورت گرفت و مقرره مذکور به وزارت محترم عدلیه فرستاده شد .

درعرصه مواد مخدر :

- تدویر سیمینار برای (٤٠) تن کارمندان ومعلمان کودکستانها بمنظور منع استفاده از مواد مخدر.
- معرفی (١٢) تن معتادین به شفاخانه های صحت روانی غرض تداوی .
- معرفی وجذب (٣٤١) تن معتادین صحت یاب به مراکز آموزش حرفوی و دادن آگاهی برای (٣٥١١٩٩) تن در رابطه به اضرار مواد مخدر به همکاری مؤسسات ملی وبین المللی ووزارت محترم

(c) ketabton.com: The Digital Library

مبارزه علیه مواد مخدر .
- پخش و توزیع پوسترها واوراق تبلیغاتی در نقاط مختلف شهرکابل بمنظور آگاهی مردم ازاضرار مواد مخدر .
به اساس گزارش مؤسسات همکار(CPAN)در اخیر ماه می ۲۰۰۷ به تعداد (٦٠,٠٠٠) طفل معتاد به مواد مخدر به تداوی ضرورت دارند.
به منظور جلوگیری از تداخل وظیفوی ، بعد ازین وظایف این بخش بوزارت محترم مبارزه علیه مواد مخدر تعلق میگیرد.

دربخش کارمندان اجتماعی و ادغام مجدد :

وزارت پروسه ادغام مجدد اطفال پرورشگاه ها به خانواده های شان را ازطریق کارمندان اجتماعی به همکاری شماری از مؤسسات به پیش میبرد . ودر سال ۱۳۸٦ این پروژه مورد ارزیابی قرار گرفت وبعد از ارزیابی مجدد در سال ۱۳۸۷ شامل پلان گردید . در ارتباط به تربیه کارمندان اجتماعی ورکشاپ ها وبرنامه های آموزشی دایر گردیده ، به تعداد (٥٨٦) کارمند اجتماعی به حیث ترینران وماستر ترینران تربیت شده اند.
- کارمندان اجتماعی از وضع (٦٦٠) طفل پرورشگاه که قبلاً با فامیلهای شان ادغام شده بودند، نظارت مداوم بعمل آورده وبرای (٥٣٠) فامیل اطفال مدغم شده زمینه کار را فراهم کرده اند.
- پروژه تربیه کارمندان اجتماعی در ولایات بامیان ، غزنی و پکتیا ازجانب CIC ، در ولایات کندز و بغلان ازجانب CFA و درولایات ننگرهار ، کندهار وارزگان توسط مؤسسه حمایت اطفال انگلستان به پیش برده میشود .
پروژه های عمده دیگری نیز در زمینه تربیه کارمندان اجتماعی در سال روان رویدست میباشد ، که مصارف آن به اساس توافق حاصله از طرف اداره یونسف و اتحادیه اروپا پرداخته میشود.

دربخش اطفال درمعرض خطر :

تاکنون در کشور ما (۲۳) کتگوری اطفال درمعرض خطر تثبیت گردیده که شامل ستراتیژی ملی اطفال در معرض خطر میباشند .
وزارت درهمکاری با اداره محترم یونسف سه پروژه عمده :
۱- محافظت اجتماعی اطفال.
۲- اطفال کارگر.
۳- ترافیک اطفال.
راروی دست دارد.
فعالیتهای که طی سال ۱۳۸٦ به این ارتباط انجام یافته عبارت اند از :
- به منظور بلند بردن ظرفیت کاری شبکه ها در (۱۰) ولایت با استخدام کارشناسان داخلی شبکه های محافظت اطفال صحت معیاری سیستم فعالین تقویت گردید.
- در (۱۰) ولایت وکلای مدافع جمعاً جهت دفاع از حقوق اطفال وعرضه خدمات حقوق برای آنان توظیف شده اند .
- ساختن (٤٦) پارک مصؤن بازی اطفال در (۲۲) ولایت در مناطقی که خطر ماین احساس میگردند . در سایر ولایات نیز در طول سال روان همچو پارک ها ساخته خواهد شد .
- سروی کیفی مشکلات اطفال کارگر روی سرک در کابل و بدخشان تکمیل شده و درهرات درجریان است .
- جمع آوری معلومات درمورد کار شاقه اطفال و توجه به اضرار آن طور نمونوی در کابل آغاز گردیده است .
- ایجاد (٦) مرکز خدماتی معلوماتی وارتباط برای جوانان ونوجوانان آسیب پذیر در (٦) زون کشور (جلال آباد ، کندز، هرات، بامیان، بلخ وقندهار)

هدف اساسی از ایجاد مراکز عبارت است از :

- فراهم نمودن تسهیلات کاربرای جوانان .

(c) ketabton.com: The Digital Library

- ارائه معلومات درمورد مسایل صحی جوانان.
- ارائه مشوره های قانونی به جوانان.
- دسترسی به اطفال آسیب پذیر خارج از مکتب .
- عرضه خدمات برای دختران وخانمهای جوان آسیب پذیر .
- ایجاد فدراسیون جوانان از گروپ های جوانان ، انجوهاوادارات ذیربط در ننگرهار، بلخ و هرات.
- تشکیل گروپ میدیایی در هر مرکز.
- ازآغاز سال ۲۰۰۸ این پروگرام ها ازطریق معینیت محترم جوانان به پیش برده مشود.
- در رابطه به پروژه استقرار مجدد اطفال نظامی به ساحه ملکی یاد آور میشویم که پروسه استقرار (۳۰٤۱) طفل عسکر و اطفال متاثر از جنگ درهرات ، فراه ، غور ، بادغیس ، خوست ، پکتیا، غزنی ، کندهار وارزگان تکمیل گردیده وکار استقرار (٤٥۹) تن دیگر در ولایت کندهار درجریان است .
- بهمکاری تخنیکی یونسیف به تعداد (۱۲٦۱٤) طفل دی دی آرشده ومتاثر ازجنگ در ۲۹ ولایت تحت آموزش حرفوی قرار گرفته اند . قیمت این پروژه جمعاً مبلغ (۳) میلیون دالر میشود که طی سه سال تطبیق شده است .

درپروژه های ادغام مجدد اطفال پرورشگاه ها، تربیه کارمندان اجتماعی ، تطبیق استراتیژی محافظت اطفال وبرنامه های شامل آن ، مؤسسه محترم یونسیف و تعدادی از مؤسسات دیگر باما همکاری دارند . در مجموع اطفال و خانواده هایی که تحت مراقبت ، مواظبت وحمایت قرار گرفته اند ، درسال ۱۳۸٦ بالغ به (۹٤۳٤٤٤) طفل وخانواده میشوند.

- غرض حمایت ازاطفال در معرض خطر ، کمیسیون ملی محافظت اطفال شامل (۱۱) ارگان دولتی (٥) مؤسسه بین المللی و (٦) انجو که در رابطه به اطفال د رمرکز تحت ریاست این وزارت ایجاد گردیده ، زیر نظراین کمیسیون و شبکه های عملکرد محافظت اطفال (CPAN) در (۳۲) ولایت ایجاد ،فعالیت میکند .

این شبکه ها در زمینه های تطبیق استراتیژی محافظت اطفال در معرض خطر، ایجاد هماهنگی بین ارگانهای دولتی ، مؤسسات ملی وبین المللی فعال در رابطه به وضع اجتماعی اطفال ، تسریع فعالیت های شبکه های سراسری CPAN به اساس نظارت و راپوردهی ورجهت دهی قضایای اطفال به ادارات ذیربط دولتی مساعی به خرچ میدهند .

به منظور تحقق وظایف ومکلفیت های فوق ازطریق ریاست های مرکزی وولایتی این وزارت و ادارات ومؤسسات همکار اجراات ذیل صورت گرفته است :

- طی سال ۱۳۸٦ در (۳۸٤) جلسه (٥۰۰) فیصله ومصوبه صادر وغرض تطبیق به ادارات ومؤسسات ذیدخل فرستاده شده است .
- همچنان بررسی ازوضعیت اطفال درمعرض خطر ، ارائه هدایات لازم به شبکه های محافظتی اطفال ، تعقیب موضوع اطفال افغانی محبوس در ایران ؛ جمع آوری و سپردن اطفال گدا به خانواده های ایشان ، رهایی طفل اختطاف شده از چنگال اختطاف گران ورسیده گی به موضوعات حقوقی ، جنسی و روانی اطفال در ولایات سرپل ، جوزجان و غزنی ، چاپ ماهنامه" آرمان طفل" در ولایت بادغیس وچاپ وتوزیع ۲٥۰۰ نسخه بروشور در رابطه به قاچاق و ترافیک اطفال ار شمارکارکرد های آن میباشد .
- همچنان براساس پروژه سه جانبه فیمابین این وزارت ، وزارت عودت کننده گان ومؤسسه UNHCR فعالیت ها درارتباط به آسیب پذیرترین عودت کننده گان (EVI) آغاز شده است . تاحال در بخش تداوی ، آموزش های حرفوی ، کاریابی ومساعدتهای اقتصادی خدماتی در (٥) ولایت برای (۸٥٤) تن ارائه شده است .
- طی سال ۱۳۸٦ درمجموع (۱۸) پروتوکول درارتباط به حمایت ازاطفال درمعرض خطر وایجاد امکانات وتسهیلات رفاهی برای سایر اقشار آسیب پذیر جامعه بامؤسسات ونهاد های مختلف کمک رسانی به امضا رسیده است .

درفرجام لازم به تذکراست ، که ساختار تشکیلاتی موجود این وزارت پاسخگویی خواست ها ونیازهای کنونی جامعه و هماهنگ با شرایط نوین نمی باشد. بنابرین در سال روان تغییرات کمی و کیفی را در این

(c) ketabton.com: The Digital Library

ساختار وارد آورده ایم، که انشاء الله هم میهنان ما شاهد دگرگونی های چشمگیری در شیوه فعالیت وزارت خواهند بود . باید متذکر شد که بودجه عادی صد فیصد مصرف و پول اضافی نیز اخذ گردیده وهمچنان مطابق معیارمعینه در قسمت بودجه انکشافی اجراات لازمه صورت گرفته است .

جدول معرفی شده گان بکار ازطریق ریاست قوای بشری ، مراکز خدمات کاریابی ، برنامه ملی ، انکشاف مهارتها، شرکت ها، بانک ها، مؤسسات همکار، ولایات سرحدی وایجاد تشبثات

شماره	مرجع	مجموع	اناث	ذکور
١	ازطریق قوای بشری مراکز خدمات کاریابی و مراکز (١٦) گانه	٥٣٦٣٦	١٢٥١٧	٤١١١٩

کوچک

١	ازطریق قوای بشری مراکز خدمات کاریابی ومراکز(١٦) گانه	٥٣٦٣٦	١٢٥١٧	٤١١١٩
٢	ازطریق برنامه ملی انکشاف مهارتها NSDP	٧٨٩٢	٣٠٩٢	٤٨٠٠
٣	ازطریق مؤسسات همکار	٦٢٥٥٩	٣٢٠٥٥	٣٠٥٠٤
٤	ازطریق بانکهای شرکت های هوایی ، شرکت های مخابراتی ، شفاخانه های افغان وکیور ودرعرصه زراعت، صنعت ، خدمات ساختمان وسکتور های خصوصی هرات	٢٣٣٤ ٦٨٩٧٥ ٤٤٧٩	٢٦٢ اعم ازذکورواناث رر رر رر	٢٠٧٢
٥	ازطریق آموزشهای فنی وحرفوی	٢٣٩٧٠	٩٩٢١	١٤٠٤٩
٦	استخدام به اداره قرضه های کوچک ازطریق قرضه های کوچک	٤٤١٣ ٩٨٦٥٥	١٨٧١ اعم ازذکورواناث	٢٥٤٢
	مجموع	٣٢٦٩١٣	٥٩٧١٨	٩٥٠٨٦

(c) ketabton.com: The Digital Library

جدول مقایسوی معرفی کارکنان به ادارات ومؤسسات دولتی غرض شمولیت بکار در سالهای ١٣٨٤، ١٣٨٥و ١٣٨٦

شماره	سال	مجموع	ذکور	اناث
١	١٣٨٤	٦٣٣٧	٤٦٩٥	١٦٤٢
٢	١٣٨٥	٢٩٨٤٤	١٩٣١٧	١٠٥٢٧
٣	١٣٨٦	١٣٤٠٦١	٦٠٧٩٠	٧٣٢٧١

جدول مقایسوی کارآموزان در سالهای ١٣٨٤ ، ١٣٨٥ و ١٣٨٦

شماره	سال	مجموع	اناث	ذکور
١	١٣٨٤	١٥٧٨٩	٢٦٠٠	١٣١٨٩
٢	١٣٨٥	٤٦٦٤٢	٦٧٤٥	٣٩٨٩٧
٣	١٣٨٦	١٥٤٨٠٤	٥٩٧١٨	٩٥٠٨٦
		١٧٢١٠٩	اعم ازذکوروانات	
	مجموع	٣٢٦٩١٣		

قابل ذکر است که به اثر تطبیق پروژه قالین بافی غور به تعداد (١٠٠٠) خانواده بکار گماشته شده اند . وبه تعداد (٣٠٠٠) خانواده دیگر در پروژه متذکره درآینده نیز مستفید خواهند شد .
جمعاً به تعداد (١٣٤٠٦١) تن از جمله (٧٣٢٧١) اناث و (٦٠٧٩٠) ذکور در سال ١٣٨٦ تحت آموزش قرار داشته که بعد از معیاد معینه فراغت حاصل نموده اند .

جدول احصائیوی بازمانده گان شهداء ومعلولین قبل ار سروی مجدد

شماره	ولایت	بازمانده گان شهدا	معلولین	مجموع بازمانده گان شهدا ومعلولین
١	پنجشیر	٣٩٨٧	١١٩٠	٥١٧٧
٢	بغلان	٧١١٨	٣٥٢٢	١٠٦٤٠
٣	پروان	٨٧١٨	٤٠٧٦	١٢٧٩٤
٤	تخار	٥٣١٦	٣٩٣٤	٩١٥٠
٥	لغمان	٣١٤٣	٢٠١٢	٥١٥٥
٦	فاریاب	٥٠١١	١٠٨٧	٦٠٩٨
٧	سرپل	١٠٤٩٤	٩٩٣	١١٤٨٧
٨	جوزجان	٣٦٦٩	٨٩٤	٤٥٦٣
٩	سمنگان	٢٠٦٢	١٢١٦	٣٢٧٨
١٠	بدخشان	٥٤٤٦	١٤٥٣	٦٨٩٩
١١	کاپیسا	٣٦٨٨	٢٢٦٩	٥٩٥٧
١٢	بلخ	١١٩٤٥	٢٣٠٦	١٤٢٥١
١٣	کندز	١٠٤٤١	٣٠٨٥	١٣٥٢٦

(c) ketabton.com: The Digital Library

١٤	ننگرهار	٩٩٤٤	٤٦٩٨	١٤٦٤٢
١٥	کنر	١١٣١	١٥٤١	٢٦٧٢
١٦	نورستان	٩٩٢	١٥٣٣	٢٥٢٥
١٧	بادغیس	١٨٥٣	٩٣٧	٢٧٩٠
١٨	غزني	٢٠٦١	١٤١٠	٣٤٧١
١٩	لوگر	١٧٦٨	٢٢٧١	٤٠٣٩
٢٠	خوست	١٤٧٥	٣٦٢٥	٥١٠٠
٢١	میدان وردک	٢١٥٣	١٣٠٣	٣٤٥٦
٢٢	نیمروز	١٠٥٣	٣٧٨	١٧٣١
٢٣	هرات	١٢٦٤٧	٣٣٤٧	١٥٩٩٤
٢٤	پکتیا	٢٢٨٦	٢٣٧٠	٤٦٥٦
٢٥	بامیان	٦٥٠٧	٢٥٧٧	٩٠٨٤
٢٦	غور	٥٦٣٧	٣٤٨٠	٩١١٧
٢٧	دایکندی	١٥٤٤	١٠١٧	٢٥٦١
٢٨	ولسوالی ونواحي کابل	ولسوالیها ٢١٤٣٠	٣٩٦٢	٢٥٣٩٢
٢٩	قندهار	٢٣٢٢	٢٣٢٣	٤٦٤٥
٣٠	ارزگان	٦٣٩	٧٧٦	١٤١٥
٣١	زابل	٥٥٩	٩١٩	١٤٧٨
٣٢	فراه	١٩٧٧	٢٤٥٤	٤٤٣١
٣٣	هلمند	٤٤٥٠	٤٣٨٢	٨٨٣٢
٣٤	پکتیکا	١٥١٥	٧٠١	٢٢١٦
	مجموعه	٢٢٧٧٨٥	٨٧١٨٠	٣١٤٩٦٥

جدول ثبت بازمانده گان شهدا ومعلولین پروسه های سروی مجـــــــدد

شماره	ولایت	ورثه شهید دور اول	معلولین دور اول	مجموعه ورثه شهید ومعلولین دور اول	تعداد ورثه ومعلولین ورثه متفرقه ها		مجموع ورثه شهدا ومعلولین
					شهید	معلول	
١	پنجشیر	٢٤٦٦	٦٩٢	٣١٥٨	٦٥٠	٢٠٤	٤٠١٢
٢	بغلان	٣٧٣٦	٢٩٦٦	٦٧٠٢	١١١٥	٧٥٠	٨٥٦٧
٣	پروان	٦٣٣٠	٣٣٣٥	٩٦٦٥	٧٥٨	٢٤٧	١٠٦٧٠

(c) ketabton.com: The Digital Library

٧٣٠٨	٥١٦٧	٤٧٣٦	٩٤٧٦	٣٧٣٤	٢٨٠٨	٢٢٦٥	٤٢٧٨	٩٩٣٢	٦٨١٩	١١٣٢٨	٢٣٦٥	١٣٢٩
٨٧٢	٤٤٤	٢٣٠	١٠١	١٨	٢٥٦	١٠٢	٢٦٥	٢٢٩	٣٧٨	٥٠٩	٣٦٠	٤٢٨
٩٢٥	٣٨٦	١٢٣٤	١٧٦٤	٢٦٢	٢٦٧	٢٦	٢٨٨	٢٠٢٨	١٤١٢	٦٨٢	١٨٣	١٦٢
٥٥١١	٤٣٣٧	٣٢٧٢	٧٦١١	٣٤٥٤	٢٢٨٥	٢١٣٧	٣٧٢٥	٧٦٢٥	٥٠٢٩	١٠١٣٧	١٨٢٢	٧٣٩
٣٣٠٠	١٧٧٣	٨٧٨	٦٣٨	٨١٥	٩٨٤	٩٧٠	١٦٦٣	١٦٧٨	١٣١٩	٣٧٨٧	١١٧٨	٤٧٥
٢٢١١	٢٥٦٤	٢٣٩٤	٦٩٧٣	٢٦٣٩	١٣٠١	١١٦٧	٢٠٦٢	٥٩٤٧	٣٧١٠	٦٣٥٠	٦٤٤	٢٦٤
تخار	لغمان	فاریاب	سرپل	جوزجان	سمنگان	بدخشان	کاپیسا	بلخ	کندز	ننگرهار	کنر	نورستان

١٧	بادغیس	١٤٣٤	٢٨٤٠	٤٢٢٣	٤٧٤١	١٨٨٣	١٢٨٣	١١٢١٢	٣٨٨٤	٥٤٠٠	٤٧٧٩	٢٠٦٥	٣٢٦٦٤	٤١٦٧
١٨	غزنی	٧٥	٣٩٦	٤٤٩	٢٣٦	٢٢٩	٢٠	١٩٩	٣٢٣	٥٧٥	٦٧	١٠٠	٥٨٩٢	٢٧٦٥
١٩	لوگر	١٦٩	٤٤١	٣٧٧	١١٧	٣٥٦	٤٥	١١٧٥	١٩٤	١٨٩٩	٢٠٠	٨٨	٥٣٧٨	١٤٠٢
٢٠	خوست	١١٩٠	٢٠٠٣	٣٣٩٧	٤٣٨٨	١٢٩٨	١٢١٨	٩٨٣٨	٣٣٦٧	٢٩٢٦	٤٥١٧	١٨٧٧	٢١٣٩٤	
٢١	میدان وردک	٥٨٩	٨٣٩	٢٤٠١	٢٩٨١	٦٩٨	٤٩١	٢٢٢٢	١٩٣٦	١٢٨٤	١٦٩٩	٨٢٢	٨٨٢٧	
٢٢	نیمروز	٦٠١	١١٦٤	٩٩٦	١٤٠٧	٦٠٠	٧٢٧	٧٦١٦	١٤٣١	١٦٤٢	٢٨١٨	١٠٥٥	١٢٥٦٧	
٢٣	هرات													
٢٤	پکتیا													
٢٥	بامیان													
٢٦	غور													
٢٧	دایکندی													
٢٨	کابل													
٢٩	کندهار													

(c) ketabton.com: The Digital Library

(c) ketabton.com: The Digital Library

٣٠	زابل				٣٩٦	٧٦٨	١١٦٤
٣١	فراه	٧٠٦	١٢٩٥	٢٠٠١	٦٠٢	٧٦٦	٣٣٦٩
٣٢	پکتیکا				٨١٨	٥٠٤	١٣٢٢
٣٣	ارزگان				٥٠٠	٤٨٤	٩٨٤
٣٤	هلمند				٢٤٩٨	٢١٤٤	٤٦٤٢
مجموع		٨٤٠٨٨	٥٢٥٣٥	١٣٦٦٢٣	٢٨٨٣٧	٢١٣٨٥	١٨٦٨٤٥

کتگوری های اطفال آسیب پذیرو در معرض خطر :

- اطفالیکه از تعلیم بازمانده .
- اطفال بی سرپرست .
- اطفال یتیم.
- اطفال روی سرک .
- اطفال کارگر.
- اطفالیکه کار های شاقه انجام میدهند .
- اطفال گدا ویا اطفالیکه توسط گدا ها سوء استفاده میشوند.
- اطفالیکه قاچاق و ترافیک میشوند .
- اطفالیکه مورد خشونت قرار میگیرند.
- اطفالیکه پلاستیک می فروشند .
- اطفال معتاد به مواد مخدر.
- اطفالیکه به امراض روانی گرفتار شده اند .
- اطفالیکه با مادران مجرم شان در محابس زندگی میکنند .
- اطفالیکه با ازدواج های قبل از وقت مجبور میشود .
- اطفالیکه از رده های نظامی به ملکی رومیاورند .
- اطفالیکه ازجنگ متأثر شده اند .
- اطفالیکه از محیط مهاجرت به وطن عودت نموده اند .
- اطفال خانواده های کثیرالاولاد وبی بضاعت.
- اطفالیکه ازپرورش ایدز H.T.V متأثر می گردند .
- اطفال متخلف با قانون .
- اطفال بی جا شد گان داخلی .

(c) ketabton.com: The Digital Library

- اطفال دارای معلولیت .
- اطفالیکه مورد سوء استفاده جنسی قرار میگیرند .

جدول ثبت بازمانده گان شهدا ومعلولین پروسه های سروی مجدد

شماره	ولایت	ورثه شهید دور اول	معلولین دور اول	مجموع ورثه شهید ومعلولین دوراول	تعداد ورثه ومعلولین دور متفرقه ها		مجموع ورثه شهدا ومعلولین
					شهید	معلول	
١	پنجشیر	٢٤٦٦	٦٩٢	٣١٥٨	٦٥٠	٢٠٤	٤٠١٢
٢	بغلان	٣٧٣٦	٢٩٦٦	٦٧٠٢	١١١٥	٧٥٠	٨٥٦٧
٣	پروان	٦٣٣٠	٣٣٣٥	٩٦٦٥	٧٥٨	٢٤٧	١٠٦٧٠
٤	تخار	٢٢١١	٣٣٠٠	٥٥١١	٩٢٥	٨٧٢	٧٣٠٨
٥	لغمان	٢٥٦٤	١٧٧٣	٤٣٣٧	٣٨٦	٤٤٤	٥١٦٧
٦	فاریاب	٢٣٩٤	٨٧٨	٣٢٧٢	١٢٣٤	٢٣٠	٤٧٣٦
٧	سرپل	٦٩٧٣	٦٣٨	٧٦١١	١٧٦٤	١٠١	٩٤٧٦
٨	جوزجان	٢٦٣٩	٨١٥	٣٤٥٤	٢٦٢	١٨	٣٧٣٤
٩	سمنگان	١٣٠١	٩٨٤	٢٢٨٥	٢٦٧	٢٥٦	٢٨٠٨
١٠	بدخشان	١١٦٧	٩٧٠	٢١٣٧	٢٦	١٠٢	٢٢٦٥
١١	کاپیسا	٢٠٦٢	١٦٦٣	٣٧٢٥	٢٨٨	٢٦٥	٤٢٧٨
١٢	بلخ	٥٩٤٧	١٦٧٨	٧٦٢٥	٢٠٢٨	٢٢٩	٩٩٣٢
١٣	کندز	٣٧١٠	١٣١٩	٥٠٢٩	١٤١٢	٣٧٨	٦٨١٩
١٤	ننگرهار	٦٣٥٠	٣٧٨٧	١٠١٣٧	٦٨٢	٥٠٩	١١٣٢٨
١٥	کنر	٦٤٤	١١٧٨	١٨٢٢	١٨٣	٣٦٠	٢٣٦٥
١٦	نورستان	٢٦٤	٤٧٥	٧٣٩	١٦٢	٤٢٨	١٣٢٩
١٧	بادغیس	٦٠١	٥٨٩	١١٩٠	١٦٩	٧٥	١٤٣٤
١٨	غزنی	١١٦٤	٨٣٩	٢٠٠٣	٤٤١	٣٩٦	٢٨٤٠
١٩	لوگر	٩٩٦	٢٤٠١	٣٣٩٧	٣٧٧	٤٤٩	٤٢٢٣
٢٠	خوست	١٤٠٧	٢٩٨١	٤٣٨٨	١١٧	٢٣٦	٤٧٤١
٢١	میدان وردک	٦٠٠	٦٩٨	١٢٩٨	٣٥٦	٢٢٩	١٨٨٣
٢٢	نیمروز	٧٢٧	٤٩١	١٢١٨	٤٥	٢٠	١٢٨٣
٢٣	هرات	٧٦١٦	٢٢٢٢	٩٨٣٨	١١٧٥	١٩٩	١١٢١٢
٢٤	پکتیا	١٤٣١	١٩٣٦	٣٣٦٧	١٩٤	٣٢٣	٣٨٨٤
٢٥	بامیان	١٦٤٢	١٢٨٤	٢٩٢٦	١٨٩٩	٥٧٥	٥٤٠٠
٢٦	غور	٢٨١٨	١٦٩٩	٤٥١٧	٢٠٠	٦٧	٤٧٧٩
٢٧	دایکندی	١٠٥٥	٨٢٢	١٨٧٧	٨٨	١٠٠	٢٠٦٥
٢٨	کابل	١٢٥٦٧	٨٨٢٧	٢١٣٩٤	٥٣٧٨	٥٨٩٢	٣٢٦٦٤
٢٩	کندهار				١٤٠٢	٢٧٦٥	٤١٦٧
٣٠	زابل				٣٩٦	٧٦٨	١١٦٤
٣١	فراه	٧٠٦	١٢٩٥	٢٠٠١	٦٠٢	٧٦٦	٣٣٦٩

(c) ketabton.com: The Digital Library

٣٢	پکتیکا			٨١٨	٥٠٤	١٣٢٢
٣٣	ارزگان			٥٠٠	٤٨٤	٩٨٤
٣٤	هلمند			٢٤٩٨	٢١٤٤	٤٦٤٢
مجموع		٨٤٠٨٨	٥٢٥٣٥	١٣٦٦٢٣	٢١٣٨٥	١٨٦٨٤٥

پارک های مصنون بازی اطفال در ولایات و ولسوالی های کشور:
نواحی انتخابی برای تطبیق ساحات مصنون برای بازی اطفال:

شماره	ناحیه	ولایت	ولسوالی	قریه	آیا قرارداد زمین شده	تعداد ساحات مصنون بازی
١	شرق	ننگرهار	سرخرود	شیخ مصری	بلی	١
			بهسود	وچ تنگی	بلی	١
٢		لغمان	مهترلام	حیدرخانی	بلی	١
			قرغه یی	فرمندخیل	بلی	١
٣		کنر	اسد آباد	مرکز	بلی	١
زون شرق درمجموع						٥
٤	شمال	سرپل	سوزما قلعه	باغ عیسی	بلی	١
٥		تخار	بنگی	لیسه عالی آفاقی	بلی	١
			فرخار	لیسه عالی خف دره	بلی	١
٦		بدخشان	فیض آباد	نسوان کوری یا دشت قرغ	بلی	١
٧		بلخ	خلم	کهنه بازارخلم	بلی	١
			دولت آباد	لیسه عالی رابعه بلخی	بلی	١
٨		کندز	خان آباد	لیسه خان آباد/ باغ عمومی	بلی	١
			امام صاحب	لیسه نسوان امام صاحب	بلی	١
٩		سمنگان	ایبک	پارک کارته صلح	بلی	١
١٠		فاریاب	شیرین تگاب	مکتب نسوان اسلام قلعه	بلی	١
١١		بغلان	مرکز بامیان	لیسه عالی نسوان جدید	بلی	١
			دهن غوری	عزیزان بابا (لیسه عالی نسوان)	بلی	١
زون شمال درمجموع						١٢
١٢	مرکز	کابل	قره باغ	شهر	بلی	١
			پغمان	باغ عمومی	بلی	١
١٣		بامیان	مرکز	مکاتب شهیدان، سرخدره ومولیان	بلی	١
			شیبر	لیسه ذکور شیبر	بلی	١
			یکاولنگ	مکتب بند امیر	بلی	١
١٤		کاپیسا	محمود راقی	تپه محمود راقی	بلی	١
١٥		پنجشیر	بازارک	جنگلک، پرخ، دشتک	بلی	١
١٦		پروان	چاریکار	مرکز	بلی	١
			سالنگ	کوک لامی	بلی	١
١٧		وردک	سیدآباد	حمزه خیل	بلی	١
			چک	لنگر	بلی	١
١٨		پکتیکا	گردیز	مکاتب عبدالحی ونسوان گردیز	بلی	١
١٩		غزنی	مرکز	جهان ملکه	بلی	١

(c) ketabton.com: The Digital Library

٢٠		لوکر	محمدآغه	زرغون شهر	بلی	١
			خوشی	کاریز گل محمدخیل	بلی	١
			پل علم	مرکز	بلی	١
زون مرکز درمجموع						١٦
٢١	غرب	هرات	انجیل	سفیدان	بلی	١
			گزره	دشت	بلی	١
			کوشک	مرکز	بلی	١
زون غرب درمجموع						٠ ٣
٢٢	جنوب	کندهار	ارغنداب	بابای ولی	بلی	١
			شهر	ناحیه ١	بلی	١
				ناحیه ٧	بلی	١
				ناحیه٩	بلی	١
				ناحیه١٠	بلی	١
				باغ پل	بلی	١
			شاه صاحب	شاه صاحب	بلی	١
			سپین بولدک	سنزری	بلی	١
				مرکز	بلی	١
			میوند	مرکز	بلی	١
مرکز جنوب درمجموع ١٠						
مجموع کل: ٤٥ ساحهٔ مصئون برای بازی اطفال در ٢٢ ولایت						٤٦

ب- بودجه سال ١٣٨٦:

١- بودجه عادی:

بودجه منظورشده به افغانی	تخصیص اجرا شده	وجوه مصرف شده	وجوه باقی مانده
٥١٩,٥٥٩,٩٠٦ افغانی	٥١٩,٥٥٩,٩٠٦ افغانی	٥١٣,٥٠٣,٨٩٦ افغانی	٦,٠٥٦,٠١٠ افغانی

نوت: بودجه منظور شده وزارت بعد از بررسی وسط سال حاوی مبلغ ٤٧٠١٤٨٠٠٠ افغانی بوده وبعد از بررسی در باب های ٢١،٢٢ مبلغ ٤٩٤١١٩٠٦ افغانی ذریعه فورمه های ب ٢٣ از کودهای ٩١ و٩٦ تعدیلات صورت گرفته است که مجموعاً تخصیص اخذ شده وزارت طی سال ١٣٨٦ ٥١٩,٥٥٩,٩٠٦ افغانی میگردد. ازجمله مبلغ ٥١٣,٥٠٣,٨٩٦ افغانی مصرف صورت گرفته ومبلغ ٦,٠٥٦,٠١٠ افغانی نسبت عدم اجرای حواله های طور تحویل و قطعی از طرف وزارت مالیه بدلیل که ختم سال است باقیمانده که مبلغ ٥٥٠٠٠٠٠ افغانی قیمت دوعراده موتر طرف ضرورت وزارت بوده که اجرا آنرا وزارت محترم مالیه درسال ١٣٨٧ تعهد نموده است.

(c) ketabton.com: The Digital Library

۲,۱- بودجه انکشافی اصلی:

بودجه منظورشده به افغانی		تخصیص اجرا شده	وجوه مصرف شده	وجوه باقی مانده
افغانی	دالر			
٥٦٥,٠٤٤,٥٥٠	$١١,٣٠٠,٨٩١	$٧٩,٩٠,٠٢٩,٢٤	٧,٥٦٦,٥١٣,٧٤	$٣,٣١٠,٨٦١,٧٦

۲,۲- بودجه انکشافی خارجی:

بودجه منظورشده		تخصیص اجرا شده				وجوه مصرف شده				وجوه باقی مانده			
اختیاری	غیر اختیاری	اختیاری	غیر اختیاری	اختیاری	غیر اختیاری	اختیاری	غیر اختیاری	اختیاری	غیر اختیاری	اختیاری	غیر اختیاری	اختیاری	غیر اختیاری
دالر	دالر	دالر	دالر	دالر	دالر	دالر	دالر	دالر	دالر	دالر	دالر	دالر	دالر
١١,٣٠٠,٨٩١	١١,٢٧٨,١٩٣	٧,٩٩٠,٠٢٩,٢٤				٧,٥٦٦,٥١٣,٧٤				٣,٣١٠,٨٦١,٧٦			

ارقام واحصائیه اجراات کاری سال ١٣٨٦ بخش های مربوط معینیت امور اجتماعی:

الف- تنظیم تأمینات اجتماعی:

١	تعداد طفل وفامیل هایشان که حمایت شده اند	(١٥٦٣٢) طفل.
٢	تعداد کارمندان اجتماعی که درمرکز و ولایات تربیه شده اند	(٥٥٧) تن.
٣	تعداد ورکشاپ ها وسیمینارها	(٢١) ورکشاپ وسیمینار
٤	تعداد افراد نهایت آسیب پذیر(EVIs) به همکاری دفتر UNHCR در ٥ ولایت	(٨٥٤) نفر
مجموع عرضه خدماتی که به اطفال، فامیلها، تربیه کارمندان اجتماعی واقشار نهایت آسیب پذیر		(١٦٤٨٦) تن

(c) ketabton.com: The Digital Library

ب- کودکستانها:

٥	تعداد مجموعی کودکستانها در افغانستان	(٣٦٩) باب
٦	تعداد مجموعی اطفال کودکستان	(٢٥٣٠٠) طفل
	ازجمله:	(١١٠٥٠)دختر و(١٤٢٥٠) پسر

ج- پرورشگاه:

تعداد مجموعی پرورشگاه درمرکز و ولایات	(٦١) باب
تعداد مجموعی اطفال یتیم وبی سرپرست	(٩٣١٢) طفل
ازجمله	(١٣٨٠) دختر و(٩١٥٢) پسر

د- پروژه ادغام مجدد اطفال یتیم وبی بضاعت:

مجموع اطفالیکه با فامیل های شان ادغام شده اند	(٦٦٠) طفل
فامیل اطفال ادغام شده ای که به مارکیت کار آماده شده است	(٥٣٠) فامیل

ر- دربخش جمع آوری اطفالیکه توسط گداها سوء استفاده قرار میگیرند:

در(٣٧) کمپاین از شهر کابل مجموعاً بتعداد طفل ونوجوانان جمع آوری شده است از آغاز الی اکنون	(٧٥٧) طفل وکلان سال
گداهائیکه بعد از اخذ تضمین خط به اقارب شان سپرده شده است	(١٨) تن مادر وطفل
اطفال یتیم خورد سالی که به پرورشگاه ها ومؤسسات تعلیمی معرفی شده اند	(٢٧) طفل

مجموع اطفالیکه توسط وزارت کار وامور اجتماعی، شهدا ومعلولین تحت مراقبت وآموزش قرار گرفته اند

مرجع	تعداد
اطفال کودکستان	(٢٥٣٠٠) طفل
اطفال پرورشگاه	(٩٣١٢) طفل
اطفال گدایی که جمع آوری شده اند	(١٨) طفل ومادر
اطفال ادغام شده	(٦٦٠) طفل
اطفال ایتام وبی بضاعت که از کورسهای مسلکی حرفوی فارغ گردیده اند	(٩٠) طفل

(c) ketabton.com: The Digital Library

جدول مقایسوی سال ١٣٨٤، ١٣٨٥ و ١٣٨٦:

شماره	فعالیت های سال ١٣٨٤	تعداد	فعالیت های سال ١٣٨٥	تعداد	فعالیت های سال ١٣٨٦	تعداد
١	اطفال آسیب پذیر درمعرض خطر که درمرکز و ولایات تحت حمایت قرار گرفت	(٣٨٠٠٠) طفل	اطفال آسیب پذیر در (١٩) اداره دولتی وغیر دولتی	(٣٢٤١١٠) طفل	اطفال آسیب پذیر در معرض خطر در مرکز وولایات	(٩٠٨٨٣٢) طفل
٢	(٣٠٠) باب کودکستان	(٢٢٤٣٨) طفل	(٣٦٥) باب کودکستان	(٢٥٠٨٠) طفل	(٣٦٩) باب کودکستان	(٢٥٣٠٠) طفل
٣	(٤٢) باب پرورشگاه	(٣٠٦٨) طفل	(٥٤) باب پرورشگاه	(١٠٥٣٢) طفل	(٦١) باب پرورشگاه	(٩٣١٢) طفل
	مجموع: ٦٣٥٠٦ طفل		مجموع: ٣٥٩٧٢٢ طفل		مجموع: ٩٤٣٤٤٤ طفل	

مجموعاً درسال ١٣٨٦ به تعداد (٩٤٣٤٤٤) طفل، فامیلهای اطفال تحت مراقبت، مواظبت، پرورش وحمایت قرار گرفته اند.

ج- لست پروژه های انکشافی:

شماره	کود پروژه	اسم پروژه	حالت پروژه		مدت پروژه		وجوه مصرف شده سال های قبلی	تخصیص اجرا شده سال ١٣٨٦	وجوه مصرف شده طی سال ١٣٨٦	وجوه باقی مانده	فیصدی پیشرفت کار پروژه
			انتقالی	جدید	آغاز پروژه	ختم پروژه					
١	/٠٣٧١٣٠٢ AFG	ترمیم کودکستان رحمن مینه	انتقالی		٣ دلو ١٣٨٥	٣ اسد ١٣٨٦	$٤٠٠٠٠	$٥٥٩٤٩,٢٤	$٥٥٩٤٩,٢٤	$٤٠٥٠,٧٦	%١٠٠
٢	/٠٦١٦٧٠١ AFG	برنامه ملی انکشاف مهارتها ودفتر اداره واحد مساعدتها	انتقالی		١٣٨٤	١٣٩٩	$٣٢٤٢١٦٥	$٥٥٧٦٥٠٦	$٥٣٣١٢٨٣,١٨	$٢٢٠٢٤٩٤	%٨٠

%۱۰۰	%۹۰	%۱۰۰	%۴۵	%۴۵	%۴۵	
$۰	$۳۸۹,۹۷۷	$۲۸۷۳	$۴۵۰۰۳۲	$۱۳۸۹۳۵	$۱۲۲۵۰۰	$۳,۳۱۰,۸۶۱,۷۶
$۹۰۰۰۰	$۳۳۰۵۲۲۱	$۱۳۲۹۱۵,۸۰	$۱۲۶۹۶۸۱	$۲۳۵۹۵۶	$۲۲۷۵۰۰	$۷,۵۶۶,۵۱۳,۷۴
$۹۰,۰۰۰	$۵۴۰,۰۲۳	$۱۳۷۱۲۷	$۱۲۶۹۶۸۱	$۲۳۵۹۵۶	$۲۲۷۵۰۰	$۷,۹۹۰,۰۲۹
۱۳۸۶	۱۳۸۶	۱۳۸۷	۱۳۸۸	۱۳۸۷/۰۴/۲۰	۱۳۸۷/۰۴/۲۰	
۱۳۸۶	۱۳۸۳	۱۳۸۶	۱۳۸۶	۱۳۸۶/۰۹/۲۰	۱۳۸۶/۰۹/۲۰	
			جدید	جدید	جدید	
انتقالی	انتقالی	انتقالی				
پروژه ارتقای ظرفیت کارمندان	ایجاد تشبثات کوچک احتمالی آینده که جوانان درآن جذب گردند	وزارت شهدا ومطولین ومعیوبیت: انکشاف سازمانی واصلاحات اداری	قالین بافی در ولایت غور	آموزش تعلیمات حرفوی در ۵ ولایت سرحدی	آموزش تعلیمات حرفوی در ۵ ولایت سرحدی	
AFG/۰۶۶۲۰۰۱	AFG/۰۵۲۶۱۰۱	AFG/۰۳۴۳۶۰۱	/۰۷۵۵۲۰۱ AFG	/۷۸۱۲۰۱۰ AFG	/۷۲۸۲۰۳۰ AFG	
۶	۳	۵	۴	<	>	

(c) ketabton.com: The Digital Library

(c) ketabton.com: The Digital Library

پروژه های خارجی یا غیر اختیاری وزارت کار، امور اجتماعی، شهدا ومطولین سال ١٣٨٦:

شماره	کود پروژه	اسم پروژه	تمویل کننده (Donor)	قیمت پروژه	محل تطبیق پروژه
١	/٠٣٤١٦٠٣ AFG	جلوگیری از ترافیک اطفال Child Trafficking	یونسف	$٩٢,٠٠٠	سرتاسری
٢	/٠٣٤١٦٠١ AFG	حفظ ومراقبت از اطفال به سطح ملی (مصئونیت اجتماعی) National Child Protection	یونسف	$١,٠٦٤,٠٠٠	سرتاسری
٣	/٠٣٤١٦٠٢ AFG	جلوگیری از استخدام اطفال Child Labor	یونسف	$٨٣١٠٠٠	سرتاسری
٤		پروژه مراکز کاریابی	DFID & UNDP	$٤,٠٠٠,٠٠٠	٩ولایت: کابل، بلخ، کندز، پکتیا، جلال آباد، هرات، غزنی، پلخمری وقندهار
٥		پروژه ستراتیژی کاریابی	ILO& UNHCR	$١١٩,٩٠٠	کابل
٦		پروژه کارگران مهاجر	ILO& UNHCR	$٨٥٨,٤٣٣	کابل
٧		افغان جایکا	سفارت جاپان	$١,٩٩٩,٨٢٩	کابل، بامیان ومزار
٨		افغان کوریا	سفارت کوریا	$ -	
٩		آموزش تعلیمات حرفوی بصیر	سفارت ایران	$٢٥٧,٠٠٠	کابل
١٠		بهبود ٩ مراکز آموزشی	UNDP	$٢,٠٥٦,٠٣١	٩ ولایت: کابل، مزار، بامیان، جلال آباد، گردیز، هرات، جوزجان، کندز وکندهار
		Total مجموعه		$ ١١,٢٧٨,١٩٣,٠٠	

توضیحات مختصر پیرامون مصارف بودجه انکشافی اصلی سال ١٣٨٦:

١- پروژه ترمیم رحمن مینه:

نتیجه: کارپروژه رحمن مینه نظر به قرارداد آن ١٠٠% تکمیل گردیده است. اما به نسبت نقیصه که در سروی وبراورد پروژه وجود داشت این پروژه باردوم به کمک وزارت شهرسازی سروی وبراورد گردیده وطی پیشنهاد جداگانه مبلغ ١٠٠٠٠٠ دالر امریکائی از طریق وزارت مالیه مطالبه گردیده است.

٢- برنامه ملی انکشاف مهارتها ودفتر اداره واحد مساعدتها (GMU):

نتیجه: برنامه ملی انکشاف مهارت ها به شمول دفتر اداره واحد مساعدتها GMU درسال ١٣٨٦ به تعداد

(c) ketabton.com: The Digital Library

۸۷۱۰ کارآموز را که قرارداد آن در اواخر سال ۱۳۸۵ توسط مؤسسات خارجی، داخلی، وزارت محترم معارف و وزارت محترم کار، امور، اجتماعی، شهدا ومعلولین عقد گردیده بود در حرفه های مختلف مطابق به نیاز بازار کار آموزش داده که تقریباً ۸۱% آنها اشتغال وکار پیدا نموده وبقیه آنها درصدد دریافت کار میباشد. دراخیر سال ۱۳۸٦ برنامه موفق گردید که قراردادهای جدید را با مؤسسات خارجی، داخلی ودولتی به امضا رسانند. که مجموعاً ۱۰۲۰۳ تن کار آموز را در ۲۸ ولایت در حرفه های مختلف مطابق به نیاز بازار کار در سکتوری های عمده اقتصادی تحت آموزش قرارداده است. که پروسه اموزش آنها درسال ۱۳۸۷ نیز ادامه خواهد داشت. قابل تذکر است که برنامه موفق گردیده که اضافه از ۳۸% زنان و ۱۰% معلولین را شامل برنامه های آموزشی خویش نماید وزمینه کار واشتغال را برای شان مساعد سازد. برنامه های آموزشی مطابق به معیارها طی دوسال تکمیل میگردد وبودجه قراردادها به اقساط مختلف برای شان پرداخت میشود. که در سال ۱۳۸٦ مجموعاً ۵۳۳۱۲۸۳ دالر امریکائی به مصرف رسیده است. وباقی ۲۲۰۲٤۹٤ دالر امریکائی متعهد به پرداخت درسال ۱۳۸۷ میباشد.

۳- پروژه ارتقاً ظرفیت های کارمندان وزارت:

نتیجه: این پروژه بتاریخ ۲۲ دلو ۱۳۸٦ ۱۰۰% تکمیل گردیده که بتعداد ۹۰۰ تن کارمندان این وزارت درسطوع مختلف دربخش های نظارت ارزیابی، اداره، حقوق کار، مدیریت ورهبری آموزش دیده اند.

٤- ایجاد پروژه تشبثات کوچک (پروژه بانک جهانی):

نتیجه: کار اعمار ٤ باب تعمیر در ٤ ولایت نظربه قرارداد آن ۱۰۰% تکمیل گردیده است اما تاحال تجهیز نگردیده است. وبه تعداد ٤۲۷۳ تن شاگرد را درچهار مرحله آموزشی در رشته های کمپیوتر، خیاطی، برق، ترمیم موتر سایکل، رکشا، ولدنگکاری وفلزکاری آموزش داده است. واقساط اخیر قراردادی ها مطابق به شرایط قرارداد قابل تادیه میباشد.

۵- پروژه انکشاف سازمانی واصلاحات اداری بخش معینیت شهدا ومعلولین:

نتیجه: پروژه رشد ظرفیت کارمندان معینیت شهدا ومعلولین به مبلغ ۳۰٤٤۲ دالر امریکائی با مؤسسه MCIT عقد قرارداد گردیده وبتاریخ ۳۰ سرطان ۱۳۸٦، ۱۰۰% تکمیل گردیده است که به تعداد ۹۷ تن از کارمندان مرکز ولایات دربخش های محاسبه، رهبری واداره تحت آموزش قرار گرفته اند. پول باقی مانده آن جهت اجرا معاشات مشاورین وکمپیوتر کاران معینیت مربوط به مصرف رسیده است.

٦- پروژه قالین بافی درشش ولسوالی ولایت غور:

نتیجه: قرارداد این پروژه فی مابین وزارت کار، امور اجتماعی، شهدا ومعلولین وشرکت قالین بافی برادران حیدری جهت آموزش ٤۰۰۰ تن کار آموز اعم از ذکور واناث عقد گردیده است. که کار خویش را درسه ولسوالی (لال وسرجنگل، چخچران وپاسبند آغاز نموده است. که تاحال به تعداد ۲۲۰۰ تن کارآموز تحت آموزش قرار دارند که ۷۵٤ پایه کارگاه نخ ریسی و۸۲۸ پایه کارگاه قالین بافی، ۱۹۰۰۰ کیلوگرام موادخام و ٤٤۸۵۰ کیلوگرام تار های قالین بافی برای کار آموزان تهیه وتوزیع گردیده است. وتاحال ۷۵% پول آن در وجه قراردادی انتقال گردیده است. قابل ذکر است کار این پروژه در ولسوالی های شهرک، تولک، تیوره آن ولایت نیز آغاز میگردد. چون پروژه تعهد شده است وطی دوسال تکمیل میگردد وجوه باقی مانده تاختم پروژه مطابق معیاد معینه به مصرف میرسد.

۷- پروژه آموزش تعلیمات حرفوی در پنج ولایت سرحدی(پکتیا، ننگرهار، نورستان، کنر ولوگر):

نتیجه: قرارداد این پروژه فی مابین وزارت کار، اموراجتماعی، شهدا ومعلولین وشرکت آموزشی نجیب خالد جهت آموزش تعلیمات حرفوی برای ٦۰۰ تن افراد واجد شرایط در پنج ولایت سرحدی (پکتیا، ننگرهار، نورستان، کنر ولوگر) بتاریخ ۱۳۸٦/۹/۲۰ عقد گردیده. که تاحال ٦۵% پول آن تادیه گردیده است. این پروژه بتاریخ ۱۳۸۷/٤/۲۰ تکمیل میگردد وپول باقی مانده آن مطابق معیاد معینه به مصرف میرسد.

۸- پروژه آموزش تعلیمات حرفوی در پنج ولایت سرحدی (پکتیا، ننگرهار، پکتیکا، کنر وبدخشان):

نتیجه: قرارداد این پروژه فی مابین وزارت کار، امور اجتماعی، شهدا ومعلولین وشرکت آموزشی نجیب خالد جهت آموزش تعلیمات حرفوی برای ۵٤۰ تن افراد واجد شرایط در پنج ولایت سرحدی (پکتیا، ننگرهار، پکتیکا، کنر وبدخشان) بتاریخ ۱۳۸٦/۹/۲۰ عقد گردیده که تاحال ٦۵% پول آن تادیه گردیده

(c) ketabton.com: The Digital Library

است. این پروژه بتاریخ ۱۳۸۷/٤/۲۰ تکمیل میگردد وپول باقی مانده آن مطابق معیاد معینه مصرف میرسد.

توضیحات مختصر پیرامون پروژه های خارجی سال ۱۳۸٦

وزارت کار، اموراجتماعی، شهدا ومعلولین به اساس سعی وتلاش طی سال ۱۳۸٦ توانسته است بتعداد ۱۰ پروژه خارجی غیراختیاری راکه قیمت مجموعی آن بالغ به ۱۱,۲۷۸,۱۹۳ دالر امریکائی میشود ازطریق مؤسسات تمویل کننده (Donor) و مؤسسات غیردولتی (NGOs) روی دست گیرد که صورت مصارف آن از طریق خود مؤسسات تمویل کننده صورت گرفته است.

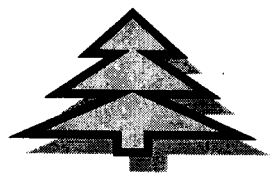

(c) ketabton.com: The Digital Library

وزارت مبارزه علیه مواد مخدر

خدمات در عرصه اصلاح تشکیلات ، استخدام آموزش کارمندان :

تشکیل این وزارت برای سال ١٣٨٦ براساس حکم مقام محترم ریاست جمهوری منظور و همه بست های بخش تخنیکی ، مالی و اداری ، این وزارت براساس فقره اول ، ماده ١٥ قانون خدمات ملکی ازطریق، ویب سایت مؤسسه اکبر اعلان وارسال نامه های رسمی ونصب اعلانات در بورد وزارت به اگاهی وزارت ها ، ادارات مستقل ، کمیسیون مستقل اصلاحات اداری و خدمات ملکی وعلاقمندان رسانیده شده است ، برای این منظور ٥٠٠٠ فورم درخواستی استخدام کارمندان تکثیر وبه مستحقین توزیع گردیده است . ١٢٠ نفر کارمند از طریق پروسه رقابت آزاد بطور شفاف توسط کمیته های استخدام داخل وزارت و کمیته تعینات کمیسیون مستقل اصلاحات اداری وخدمات ملکی درچوکات وزارت مبارزه علیه مواد مخدر جذب گردیده است . اسناد ٤٠ نفر کارمند در شش ولایت ترتیب ، کنترول و درحال نهایی شدن میباشد .

بمنظور بلند بردن ظرفیت کاری و آموزشی کارمندان به همکاری کمیسیون اصلاحات اداری یک مرکز آموزشی در داخل وزارت فعال گردیده که درین مرکز مضامین منجمنت و اداره ، کمپیوتر وزبان انگلیسی به شاگردان تدریس میگردد . تاکنون به تعداد (٣٤) نفر شاگرد رافارغ نموده است. برعلاوه به تعداد (١٢) نفر درخارج کشور جهت آموزش به کشورهای (استرلیا ، هندوستان ، چین ، جاپان وسوریه) اعزام گردیده که بالاثرآن ظرفیت کاری در وزارت از کیفیت لازم بهره مند گردیده است .

همچنان یک کورس آموزشی سواد حیاتی برای مستخدمین فعال که در آن به تعداد ٢٠ نفر اجیر بیسواد ازنعمت سواد بهره مند گردیده است .

بخش تخنیکی (تطبیق ستراتیژی ملی کنترول مواد مخدر):

اولویت اول:

١- پروسه تخریب مزارع کشت کوکنار در سال ١٣٨٦ :

وزارت مبارزه علیه مواد مخدر منحیث یک وزارت پالیسی ساز وهماهنگ کننده درتطبیق ستراتیژی ملی کنترول مواد مخدر مکلفیت دارد باهماهنگی وزارت امور داخله ، اداره مستقل ارگانهای محلی ، ادارات (UNODC وINCB) ملل متحد وحمایت جامعه بین المللی پروسه کاهش مزارع کشت کوکنار را در سراسر افغانستان به صفر تقرب دهد ، وزارت مبارزه علیه مواد مخدر با مساعی وزارت امور داخله توانست کشت کوکنار را در ١٣ ولایات منجمله (بلخ ، بامیان ، غزنی، خوست ، کندز ، لوگر، نورستان، پکتیکا ، پنجشیر، پروان ، سمنگان ومیدان وردک) به صفر برسانند .

بنا به فرمان جلالتماب رئیس جمهور دولت جمهوری اسلامی افغانستان محترم حامد کرزی جهت تشویق این پیشرفت مبلغ$٥٠٠،٠٠٠ پنجصد هزار دالر به هریک ازاین ولایات در چوکات پروژه های انکشافی این ولایات منظور گردیده است تا تحت نظر شورای های ولایتی والیان ولایات مذکور برای پروژه های انکشافی بمصرف رسانیده شود .

کتگوری دوم که دارای رقم نازلتر کشت یعنی از (٥١ الی ٢٥٠) هکتار مزارع کشت کوکنار را احتوا

(c) ketabton.com: The Digital Library

می نماید شامل ولایات (تخار، بغلان ، کاپیسا ، لغمان ، کابل ، کنر، سرپل ،غور ، هرات ، نیمروز، زابل،) میباشد ، کتگوری سوم دارای کشت کوکنار بین ۲۵۱ الی ۱۰۰۰ هکتار مزارع در ولایات (بدخشان ، دایکندی ، ارزگان ، فاریاب ، بادغیس) سروی و تصدیق گردیده ، کتگوری چهارم که اضافه تر از ۱۰۰۰ هکتار مزارع کشت کوکنار را دارا بوده این رقم کشت کوکنار شامل ولایات (هلمند ، قندهار، فراه وننگرهار) تصدیق گردیده است .

درکمپاین تخریب مزارع کشت کوکنار سال ۱۳۸٦ سروی یران وزارت مبارزه علیه مواد مخدر یکجا به سروی یران اداره مبارزه علیه جرایم ومواد مخدر ملل متحد UNODCتوانست در ۱۹ ولایت و ۱٤۰۰ قریه به مساحت ۱۹۳۰۰۰ هکتار مزارع کشت کوکنار که ظرفیت تولید ۸۲۰۰ متریک تن تریاک مرطوب را دارا بود در شرایط دشوار باقبول تلفات سروی وتثبیت نماید . وزارت مبارزه علیه مواد مخدر یکجا با وزارت امور داخله تصمیم گرفت تا به مساحت ٤۹۰۰۰ هکتارمزارع کشت کوکنار را در ۲٦ ولایت پلان و توسط پولیس مبارزه علیه مواد مخدر وقوه تخریب کشت کوکنار به رهبری والیان در ولایات قبل از نشترزنی وجمع آوری تریاک ،ذریعه قوه فزیکی تخریب و از بین ببرد .

قوه تخریب مزارع کوکنار و گروپ امحای مزارع کوکنار به رهبری والیان توانست که در ۲٦ ولایت به مساحت ۱۹۰٤۷ هکتار مزارع کوکنار را تخریب نماید . این رقم تخریب شده سال ۱۳۸٦ به تناسب سال ۱۳۸۵ بیست وچهار فیصد ۲٤% افزایش تخریب مزارع کشت کوکنار را نشان میدهد . باقیمانده مزارع کشت کوکنار نسبت وضع نامساعد امنیتی ، تغیر شرایط اقلیمی وجغرافیای نامساعد ازتخریب وقلبه شدن بحالت استاده بازمانده است . دهاقین با استفاده از این وضعیت منفی توانست که شیره تریاک را جمع آوری و بالای تجاران تریاک ومالکین کارخانه های تولید هیرین بفروش برسانند .

۲- مبارزه علیه قاچاق و ترافیک مواد مخدر وتجارت غیر قانونی مواد اولیه کیمیاوی :

درسال ۱۳۸٦ پولیس مبارزه علیه مواد مخدر به همکاری والیان و قومندانان امنیه ولایات توانسته (٦۷۸) عملیات گرفتاری قاچاقبران مواد مخدر را در ۳٤ ولایت کشور راه اندازی نماید ، درنتیجه به تعداد ٦٤۳ نفر از جمله سه نفر اتباع خارجی و دو نفر زن ، مظنون به انجام جرم قاچاق مواد مخدر گرفتار و ازنزدشان جمعاً مقدار (۵۵۸, ۱۳٦) کیلوگرام مواد مخدر از جمله مقدار (۵۰۹۸) کیلو گرام هیروئین)،(۵۰۱۹ کیلوگرام مورفین)، (۵۱۳٦۲ کیلو گرام تریاک) ، (۷۵۰۷۹ کیلو گرام چرس) و (٦۲۷, ۱۲۹ کیلو گرام موا د اولیه کیمیاوی ضمناً ، ۱٦٦ عراده وسایط حامل قاچاق ، ۱٤۳ میل سلاح مختلف النوع بامقدار مهمات قابل ملاحظه و ۱٦۰ پایه مخابره وتیلفون موبایل بشمول ۲۱۵٦۲ کیلو گرام تخم خشخاش و ۷۱۲ کیلو گرام بنگ دانه توسط پولیس ضبط وقید گردیده است .

بمقصد تطبیق بیشتر قانون مبارزه علیه مواد مخدر مقدار زیاد تر از (۱۸٤۰۰) کیلو گرام مواد مخدر و (۳۸۱۲۸) کیلو گرام مواد اولیه کیمیاوی در مرکز وولایات کشور به محضر هیت لوی خارنوالی وبا درنظر داشت قانون محیط زیست تحت نظر پولیس مسلکی ضد مواد مخدر طور فنی از بین رفته وقسماً خنثی گردیده است .

۳- مجازات قانونی مرتکبین جرایم قاچاق مواد مخدر ومواد اولیه کیمیاوی غیر مجاز :

به تعداد ۳۲۲ دوسیه مربوط جرایم مواد مخدرازجمله ۹۳ قضیه قاچاق هیروین ، ۱۵۹قضیه قاچاق تریاک، ۷۳ قضیه مربوط به قاچاق چرس و سؤ استفاده از تجارت مواد اولیه کیمیاوی درجلسات قضایی بررسی و درزمینه فیصله قضایی را صادر نموده است. درنتیجه (۲۲۸) تن متهم محکوم به مجازات حبس ٤ الی ۱۸ سال زندان وجریمه نقدی گردیده اند . به تعداد ٤۷ تن متهم نسبت عدم اثبات ارتکاب جرم قاچاق مواد مخدر بی گناه ثابت وبرائت حاصل نموده است .

اولویت دوم :

تقویت معیشت بدیل دردهات:

دراین هیچ شکی وجود ندارد که حدود سه میلون افغان درکار وبار مواد مخدر دخالت دارد، از طرف دیگر تقویت و اثر گزاری پروگرام معیشت بدیل دردهات یک پروسه طویل و تدریجی بوده بصورت عاجل نمیتواند عواید قانونی دهاقین را برآورده سازد . تطبیق پالیسی دولت جمهوری اسلامی افغانستان بمقصد تقویت وثمر دهی پروگرام معیشت بدیل به اقدامات عملی وزارت های سکتوری منجمله وزارت زراعت ،

(c) ketabton.com: The Digital Library

آبیاری ومالداری ، وزارت انکشاف دهات ، حمایت صندوق وجهی وزارت مبارزه علیه مواد مخدر وتعهدات جامعه بین المللی طور پلانیزه باجلب مساعی شورا های محلی انکشافی ولایتی در ٣٤ ولایت کشور درحال پیشرفت ادامه دارد .

* وزارت مبارزه علیه مواد مخدر پروسه شامل ساختن پروژه های تقویت معیشیت بدیل دهات رابه همکاری و هماهنگی دفتر مرکزی دارالانشای ستراتیژی انکشاف اقتصادی افغانستان (ANDS) در ٣٤ ولایت کشور به انجام رسانیده ، تأسیس شوراها در ولایات بمنظور حمایت از کمپاین امحای کشت کوکنار و پروگرام معیشیت بدیل قوت مردمی پیشرفت آینده را تشکیل میدهد، در ٣٤ ولایت ادامه داد. در اثر این پیشرفت قسمت اعظم پلان انکشافی توسط شامل ساختن اهداف کنترول مواد مخدر در ستراتیژی وزارت های ذیربط تکمیل گردیده که قسمت اعظم پروگرام معیشیت بدیل را زیر پوشش قرار داده میشود.

وزارت مبارزه علیه مواد مخدر درهشت ولایت (کابل ، بلخ، بامیان، کندز، لوگر، میدان وردک ، پروان وپنجشیر) ١٥ پروژه معیشیت بدیل به ارزش مبلغ (٥٣١، ٤٢٦، ٥) دالر ازحساب بودجه انکشافی صندوق وجهی مبارزه علیه مواد مخدر در سال ١٣٨٦ سرمایه گذاری نموده اند .موازی به این پیشرفت با هماهنگی وزارت زراعت ، آبیاری ومالداری ،و انکشاف دهات فعالیت های مربوط به تقویت وموثریت پروگرام معیشت بدیل دهات هماهنگ وکمک های جامعه بین المللی را درین پروگرام متمرکز وتشویق نموده است .

تجارب نشان داد که در اثر سرمایه گذاری فوق ومساعی وزارت تجارت وصنایع جهت فروش محصولات زراعتی بخصوص میوه تازه وسبزیجات در بازار کشورهای خلیج ، اروپا و امریکا مقام جدید وخوب کسب نموده است. در اثر تشویق این قلم صادراتی افغانستان رونق خوب بوجود آمده ، که ارایه خدمات ذیل پیشرفت خوب و اثر بخش تلقی میگردد .

* بمقدار ٧٥٠٠ متریک تن تخم اصلاح شده گندم ، ٧٠١٩٨ متریک تن کود کیمیاوی دای امونیم فاسفیتویوریا ، مقدار ٥٠ متر یک تن تخم سبزیجات به خصوص در زون شرق برای دهاقین توزیع گردیده است .

* در شش ولایت برای شش انجمن کوپراتیف دهاقین استیشن های میکانیزه اعمار گردیده است .

* در شش ولایت برای شش انجمن کوپراتیف دهاقین استیشن های میکانیزه اعمار گردیده است .

* حاصلات پنبه در سال جاری زیاد تر از ٢٥٠٠٠ متریک تن بوده که تنها (٦٤٦) متریک تن پنبه در ولایت هلمند تولید گردیده وبه تناسب سال ١٣٨٥ امسال درحاصلات پنبه افزایش قابل ملاحظه صورت گرفته است ، امانسبت نازل بودن قیمت پنبه مفاد متوقعه نداشت تاقناعت زارعین پنبه بخصوص در ولایت هلمند وولایات شمال کشور راحاصل نماید .

* در سال ١٣٨٦ به مقدار ١٠٩ متریک تن میوه انار به ارزش (٢,١٨,٠٠٠) دالر وقسمت قابل ملاحظه صنایع دستی ، پوست قره قل ، پوست و پشم حیوانات، وغیره تولیدات به کشورهای (تاجکستان، پاکستان، هندوستان، انگلستان، جاپان ، ترکیه ، دبی ، امریکا ، روسیه ، فرانسه ، جرمنی ، کانادا ، چین ، استرالیا، عراق ، کویت ، هنگری ، فنلندو منگولیا صادر و به قیمت خوب به فروش رسیده است ، این پیشرفت به تناسب سالهای گذشته بخصوص درکاهش تولید تریاک زیاد مثبت وبارزش ارزیابی گردیده است .

* بمنظور قادر ساختن مردم دهات جهت فروش محصولات زراعتی در بازار های داخلی ولایات (بدخشان، کنر، لغمان ، ننگرهار) بطول ٦٩ کیلو متر سرک اصلی و (٤٧٩) کیلومتر سرک فرعی اعمار وبعد از تکمیل شدن به بهره برداری سپرده شده است .

* پیشرفت سکتور خصوصی از جمله سکتور فرعی لبنیات درحوزه غرب ، ساختمان حوض پرورش ماهی درحوزه شرق، تدارک بازار برای فروش پنبه درحوزه شمال ، شمال غرب ، شرق و جنوب ، تأسیس دستگاه های کوچک منسوجات دهات ، توزیع ٥٠٠٠ صندوق پرورش کرم ابریشم ، ٣٥٠٠ صندوق زنبور تولید عسل ، قرار دادن تعدادی از دستگاه های آفتابی خشک کننده میوه تازه نخست به باغداران ولایت بدخشان، تحت پوشش قرار دادن (١٨٤٨) هکتار مزارع برای احداث با غداری ، آغاز پروژه گلخانه وغیره فرصتهای تجارت محصولات زراعتی درکشورمهیا و زمینه سازی قانونی صورت گرفته است ، در اثر تطبیق پروگرامهای معیشت بدیل برای ٥٨٧,٠٠٠ افراد بیکار زمینه کار درمقابـــل

(c) ketabton.com: The Digital Library

مزد مساعد ومعیشت فامیلی شان طورموقت تأمین نموده است .

اولویت سوم :

کاهش تقاضا به استعمال مواد مخدر :

وزارت مبارزه علیه مواد مخدر طور منظم از روند کاری مراکز تداوی وافزایش آگاهی اضرار مواد مخدر به هدفمندی کاهش تقاضا به استعمال مواد مخدر در مؤسسات نظارت و ارزیابی صورت گرفته وبمنظور ارتقای ظرفیت کاهش تقاضا سهولت های لازم ایجاد نموده است . پروسه تأمین وادامه همکاری و هماهنگی را در اولویت خویش قرار داده از طریق عرضه خدمات کاهش تقاضا به پیشرفت ستراتیژیک خویش ادامه می دهد .

* درکمپاین سراسری افزایش آگاهی عامه به تعداد (١٠,٠٠٠) فامیل شامل (٣٥١١٩٢) هموطن درمرکز ولایات شرکت و از مفاد این کمپاین بمساعی ملا امامان مساجد ، تکیه خانه ها ، شوراهای علمای کرام ، شبکه ساختاری ولایتی وزارت حج و اوقاف به پیش برده شده مستفید گردیده وبرعلاوه بمنظور بلند بردن سطح اگاهی شاگردان مکاتب پیامهای اضرار مواد مخدر در کتب درسی چاپ و بدسترس متعلمین مکاتب قرار داده شده که در حدود بیشتر از (١٧) میلون نفوس کشور را در ٤٣ ولایت تحت پوشش قرار داده است .

* در سال ١٣٨٦ از طریق مرکز تداوی معتادین (٦٧٢٤) افغان معتاد به مواد مخدر در ٣٤ ولایت کشورتداوی گردیده است ، ١٣٤٤٥ تن را بعد از تداوی مراقبت کنترولی نموده ، و (٩١٣) تن معتاد به مواد مخدر نسبت مبتلاء بودن به امراض متفرقه جهت معالجه به شفاخانه ها معرفی گردیده است . به همکاری وزارت کار و امور اجتماعی ٣٤١ تن معتاد صحت یاب شده رابه مراکز حرفوی جذب و نظربه تقاضای بازار ، برایشان حرفه آموخته شده تا استعداد تولید کردن داشته باشد وقادر به دریافت روزمزد مشروع وقانونی شود .

* بهدف عرضه خدمات تداوی ، هفت مرکز جدید در ولایت دایکندی ، بامیان ،تخار ، خوست ، فراه ومیدان وردک تأسیس و فعال گردیده ، منجمله یک مرکز برای تداوی خانم های معتاد به استعمال مواد مخدر در شهرکابل تخصیص داده شده است . همچنان نسبت شدت سرما یک باب سرپناه که دریک وقت ظرفیت ٧٠ نفر را دارا میباشد برای معتادین مسافر درشهر کابل اعمار و در اختیار مراکز تداوی قرارداده شده است .

* بمنظور ارتقای ظرفیت تداوی معتادین ، به پروگرام اموزشی اهل تخصص و دکتوران ، توجه لازم مبذول وبه همکاری کشور جاپان ، تایلند ، ایران ، مؤسسات ملی وبین المللی زیادتر از (٦٣٨) کارمند منجمله (٢٦) کارمند ماستر ترینران وزارت معارف جهت وقایه از طریق مهارتهای زندگی ، ٥٠ تن ملاامام وموذین مساجد بمنظور تداوی روانی ، ٣٧ نفر پرسونل صحی شهر فیض آباد و ولسوالی های ولایت بدخشان ، ٣٠ تن دکتوران محلی ولایات ، ٢٠ تن ترینران وزارت امور زنان ، ٤٢٠ تن شاگردان مکاتب شهرکابل ، ٥٥ تن متخصصین وزارت مبارزه علیه مواد مخدر وپرسونل صحی ولایات پکتیا، خوست وتعداد از کارکنان اجتماعی کاهش تقاضا آموزش دیده وعملا در تداوی معتادین به مواد مخدر مبارزه می نماید ، همزمان برای (٨٨٩٩) تن معتادین زرقی مواد مخدر و ٢٠٨٤٩ تن معتاد دودی واستفاده کننده گان مواد مخدر خدمات صحی وجلوگیری از استعمال مواد مخدر درهمه ولایات کشور عرضه گردیده است .

خدمات کمیته تنظیم مواد مخدر :

* این کمیته که مسؤلیت نظارت از فعالیت های سکتور خصوصی وشرکتهای توریدی ادویه مخدر ومواد اولیه کیمیاوی را دارا میباشد طی این مدت به تعداد (٤٥) مجلس کاری اعضای کمیته تنظیم مواد مخدررا تدویر که طی آن به تعداد (٤٠) قطعه جواز توریدادویه مخدر ، روانگردان ومواد اولیه کیمیاوی را بعد ازکنترول وارزیابی دقیق به شرکتهای دولتی وغیردولتی صادر و در اختیار مراجع قانونی قرار داده است. ضمناً یکعده جواز نامه های تقلبی وخلاف مقررات ملی وموازین INCB را تثبیت وجواز ورود مواد اولیه کیمیاوی ، ادویه روانگردان را صادرنه نموده و تخلفات شرکت های متخلف را به مراجع قانونی جهت تعقیب خبر داده است .

(c) ketabton.com: The Digital Library

* پرسشنامه ضرورت تخمینی مصارف ادویه مخدر ورانگردان برای افغانستان که ازطرف اداره ملل متحد NCBاِبه آدرس حکومت افغانستان مواصلت نموده بود توسط متخصصین فارمسی وزارت صحت عامه و اعضای کمیته تنظیم مواد مخدر جواب مناسب براساس مصارف داخلی افغانستان ارایه وبه مراجع ذیربط بین المللی ارسال گردیده است .

اولویت چهارم :

افزایش آگاهی عامه وتقویت ادارات ولایتی در امر مبارزه علیه مواد مخدر :

* آگاه ساختن مردم از خطرات چند بعدی در آمد غیر قانونی تجارت تریاک در افغانستان یکی از فعالیت های مهم و دوامدار وزارت مبارزه علیه مواد مخدر محسوب گردیده ، به همین مقصد در ۱۹٤۰ قریه ، ۱۱۳ ولسوالی و ۱۷ ولایت شامل (ننگرهار ، لغمان ، بغلان، سمنگان ، بلخ ، جوزجان ، سرپل ، بادغیس، هرات، غور ، دایکندی ، کندهار، زابل ، ارزگان، بدخشان ، فراه وفاریاب) پروگرام تطبیق و ادامه کمپاین آگاهی عامه بهاری و خزانی بمنظور جلب همکاری مردم درحال پیشرفت ادامه دارد .

* به تعداد ۱۰۰۰ کارمند ومتخصص در توضیح اهداف کمپاین آگاهی عامه اشتراک نموده ، ۵۰۰، ۱۵٤ هموطن بشکل مستقیم وهفت میلون آن بشکل غیر مستقیم از اهداف کمپاین مستفید گردیده است ، همزمان ۲۵۰ فتواء علمای دینی درمورد اضرار مواد مخدر وخطر کشت کوکنار ، ۳٤۰۰۰ پیام آگاهی از طریق ۱۲۵۰ محراب مسجد و تکیه خانه در ۳٤ ولایات به هموطنان مسلمان ارسال وانتقال گردیده است. زیاد تر از چهل رادیویی محلی وتلویزیون در قدم اول به دهاقین کشور ومردم افغانستان به لسانهای رسمی رسانیده شده ومردم دهات به ادامه کشت مشروع و قانونی زراعتی بخصوص کشت گندم ، درختان میوه دار ، سبزیجات ونباتات طبی تشویق گردیده است .

* در ۱۹٤۰ قریه و ۱۱۳ ولسوالی ظرفیت ارسال پیام از طریق شورای های محلی ارتقا داده شده ، ۳۰۰ شعار مربوط به اضرار مواد مخدر بمناسبت تجلیل روز های ملی وبین المللی نصب و تکثیر گردیده (۱۲) کنفرانس مطبوعاتی , ۱۵ اعلامیه مطبوعاتی ، ۱۵ ورکشاپ با اشتراک والیان ، ۵۰ پایه بل بورد و تنوبر برنامه های آموزشی ، سازماندهی وتطبیق گردیده اند .

تقویت ادارات ولایتی :

وزارت مبارزه علیه مواد مخدر ، درتفاهم با کمیسیون مستقل اصلاحات اداری وخدمات ملکی نمایندگی های ولایتی اداری خویش ، از شش ولایت به چهار ده ولایت افزایش داده به همکاری اداره مستقل ارگانهای محلی توسط اکثریت والیان ولایات بخاطر بازسازی ادارات ولایتی وارتقای ظرفیت تنفیذ قانون پالیسی هدفمند را تعقیب که بالاثر آن توانسته است در پلانهای انکشافی ولایات اهداف مبارزه علیه مواد مخدر را شامل سازد و از تحقق آن نظارت نماید .

ظرفیت شورای های محلی انکشافی با ارتباط صفر ساختن کشت کوکنار ارتقا نموده و درحال پیشرفت میباشد .

وزارت مبارزه علیه مواد مخدر تلاش نموده تاکشورهای تمویل کننده بمنظورایجاد وتقویت ظرفیت لازم در ارگانهای حراست قانون و توسعه حاکمیت دولتی درمناطق دور افتیده وسرحدی تشویق و از کمک های اقتصادی و اجتماعی جامعه بین المللی استفاده لازم بعمل آورد .

*** برنامه صندوق وجهی مبارزه علیه مواد مخدر در سال ۱۳۸٦ :**

هدف از ایجاد صندوق وجهی مبارزه علیه مواد مخدر فراهم ساختن منابع اضافی برای حمایت از تلاش های دولت افغانستان در امر مبارزه علیه مواد مخدر بخصوص تأمین معیشت بدیل میباشد ، پرنسیب های کلیدی صندوق وجهی بمنظور تحقق ستراتیژی ملی کنترول مواد مخدر عبارت است از :

۱- تأمین منابع اضافی از طریق بودجه انکشافی ملی وحصول اطمینان ازشفافیت وحسابدهی تخصیص بودجه مذکور منحیث اقدامات دولت جمهوری اسلامی افغانستان در امر مبارزه علیه مواد مخدر .

۲- قادر ساختن دولت جمهوری اسلامی افغانستان بمنظور تسلط بیشتر در عرصه تطبیق ستراتیژی ملی کنترول مواد مخدر .

۳- انکشاف هماهنگی در قسمت تمویل فعالیتهای مبارزه علیه مواد مخدر .

وزارت مبارزه علیه مواد مخدر سعی می نماید تا هدف برنامه های صندوق وجهی مؤثریت متوقعه داشته

(c) ketabton.com: The Digital Library

ومصدر خدمت بیشتر به معیشت قانونی دهاقین گردد .
صندوق وجهی مبارزه علیه مواد مخدر درسال ١٣٨٦ برنامه تقدیر از اجراات شایسته وخوب ولایات که کشت کوکنار را در ولایات مربوط به صفر برسانند رویکارگرفت ، که تطبیق آن درحال پیشرفت بوده ، به این مفهوم که پروسه صفر شدن مزارع کشت کوکنار از شش ولایت به ١٣ ولایت وبعداً به ١٧ ولایت ارتقا وتوسعه داده شد . برای این مقصد از طرف دولت ایالات متحده امریکا و دولت شاهی انگلستان مبلغ ٥. ١٦ میلون دالر درچوکات برنامه مذکور کمک گردیده است که ٨. ١١ میلون آن در برنامه تقدیر از اجراات خوب به ولایات که کشت کوکنار را کاهش وبه صفر رسانیده اند بمصرف رسیده است .
صندوق وجهی مبارزه علیه مواد مخدر در جریان سال ١٣٨٦ به ارزش ($١١,٨٤٠,٨٨١) یازده میلون، هشتصد وچهل هزاروهشتصد وهشتادویک دالر را برای ٢٧ پروژه انکشافی تخصیص ومنظور نموده است که تفصیل آن ذیلاً میباشد :
١- چهار پروژه بمنظور خریداری ماشین الات زراعتی در ولایت بلخ، لوگر و پنجشیر به ارزش $١,٩٠١,٥٤١ دالر در نظر گرفته شده که از جمله یک پروژه آن در ولایت لوگر عقد قرارداد گردیده وباقیمانده پروژه ها به داوطلبی سپرده شده است .
٢- پروژه احداث باغ های مثمر به ارزش $٣٨٧,٥٣٥ در ولایت پنجشیر عقد قرار داد گردیده است.
٣- دو پروژه اعمار سیستم کندنکاری چاه های عمیق و سیستم آبیاری به ارزش $٧٢٠,٤٣٦ در ولایت کابل و پنجشیربه داوطلبی سپرده شده است .
٤- دو پروژه خریداری ماشین الات ساختمانی و آبیاری به ارزش $ ٨٨٥,٠٠٠ در ولایت کندز وبامیان منظور گردیده که از جمله پروژه بامیان تکمیل و پروژه ولایت کندز به داوطلبی سپرده شده است .
٥- یک باب شفا خانه پنجاه بستر به ارزش $٨٠٠,٠٠٠ دالر در ولایت خوست به داوطلبی سپرده شده است .
٦- دوپروژه اعمار ذخایر زراعتی و تونل های پلاستیکی به ارزش $٨٥٣,١٤١ در ولایت میدان وردک و لوگر منظور شده که کارآن آغاز وتطبیق پروژه ولایت میدان وردک ٣٦% پیشرفت نموده و پروژه ولایت لوگر به داوطلبی سپرده شده است .
٧- چهار پروژه اعمار دیوار استنادی به ارزش $٦٧٨,٨٧٨ در ولایت پروان ، کابل و پنجشیر که کار تطبیق سه پروژه ٨٠% تکمیل و پروژه ولایت کابل عقد قرار داد گردیده است .
٨- دو پروژه اعمار تعمیر پوهنتون وتعمیر لیلیه به ارزش $١,١٣٨،٧٧٦ میلون در ولایات بامیان و پکتیا که کار تطبیق پروژه پکتیا ٥٠% تکمیل و پروژه اعمار تعمیر لیلیه پوهنتون بامیان به داوطلبی سپرده شده است .
٩- هفت پروژه اعمار تعمیر برای مکاتب حرفوی مسلکی ، تعمیر مکاتب اناث و ذکور به ارزش $٣،٦٠١،٦٧٥ در ولایات لغمان ، غزنی ، میدان وردک ، پکتیا ، کنر وخوست ازجمله اعمار پروژه ولایت لغمان ١٠% پیشرفت نموده ، پروژه های ولایات غزنی وخوست عقد قرار داد گردیده و پروژه های ولایات میدان وردک ، پکتیکا وکنر به داوطلبی سپرده شده است .
١٠- پروژه اعمار تعمیر کنفرانس ومجالس شورای ولایتی ولایت کندز به ارزش $٣٠٠٠,٠٠٠ قرار داد عقد گردیده است .
١١-پروژه اعمار تعمیر ستدیوم ورزشی در جه سوم به ارزش $٥٠٠,٠٠٠ در ولایت کاپیسا به معرض داوطلبی گذاشته شده است .

(c) ketabton.com: The Digital Library

لست پروژه های انکشافی صندوق وجهی مبارزه علیه موادمخدر درسال ۱۳۸۶

شماره	نام پروژه	ولایت	حالت پروژه		مدت پروژه		وجوه مصرف شده سالهای قبلی	تخصیص اجرای سالهای قبلی	تخصیص اجرا شده سال ۱۳۸۶	وجوه باقیمانده	فیصدی پیشرفت کار پروژه
۱	آبیاری	پنجشیر	جاری	جاری	آغاز	ختم	۰	۰	$۷۶۳,۸۲	$۱۸۳۶۵,۵۸	%۸۰
۲	ایجاد خانه سبز	پنجشیر	جاری	جاری	۰۰۷/۰۹/۳۰	۰	۰	۰	۰	۰	۰
۳	مرکزتعلیمات حرفوی	غزنی	جاری	جاری	۰۰۸/۰۱/۱۷	۰	۰	۰	$۱۷۷,۴۷۲	$۴۱۴,۱۰۰,۱	%۱۵
۴	ایجاد خانه های سبز	میدان وردک	جاری	جاری	۰۰۷/۰۹/۳۰	۰	۰	۰	$۱۹۵,۶۲۰,۹۴	$۳۱۵,۲۸۶,۳۶	%۳۶
۵	تعمیرپوهنتون	پکتیا	جاری	جاری	۰۰۷/۰۷/۱۱	۰	۰	۰	$۲۵۲,۴۹۳	$۱۶۲,۷۴۵	%۶۰,۵۹
۶	ماشین آلات زراعتی	لوگر	جاری	جاری	۰۰۷/۰۹/۳۰	۰	۰	۰	۰	۰	%۸۰
۷	دیوار استنادی	پروان	۰	جاری	۰۰۷/۱۱/۲۸	۰	۰	۰	$۱۷۸,۲۰۰	$۴۳۲,۱۱	

(c) ketabton.com: The Digital Library

۷	۵	۱	۲	۳	۴	۵	۶	۷	۸
ماشین آلات ترمیم سرک	ماشین آلات زراعتی	احیای سیستم آبیاری	ماشین آلات زراعتی	تعمیر لیلیه	تعمیر دوباب مکتب	حفرچاه آبیاری	بازسازی سیستم آبیاری	ستدیوم ورزشی درجه سوم
بامیان	پنجشیر	پنجشیر	لوگر	پکتیکا	لغمان	کابل	کابل	کاپیسا
۱	۱	۱	۱	۱	۱	۱	۱	۱
جاپان	جاپان	جاپان	جاپان	جاپان	جاپان	جاپان	جاپان	جاپان
۰۰۷/۰۹/۳۰	۱	۱	۱	۱	۰۰۷/۰۹/۳۰	۰۰۸/۰۲/۲۶	۱	۱
؟	؟	؟	؟	؟	؟	؟	؟	؟
نظارت	نظارت	نظارت	نظارت	نظارت	نظارت	نظارت	نظارت	نظارت
نظارت	نظارت	نظارت	نظارت	نظارت	نظارت	نظارت	نظارت	نظارت
$۱۸۱,۸۵۸,۹	۱	۱	۱	۱	۱	۱	۱	۱
۰	۱	۱	۱	۱	۱	۱	۱	۱
۱۰۰%	۱	۱	۱	۱	۱	۱	۱	۱

(c) ketabton.com: The Digital Library

١٧	اعمار تعمیر لیلیه	کنر	-	جدید	-	؟	ندارد	ندارد	-	-	-
١٨	اعمار تعمیر مکتب	خوست	-	جدید	-	؟	ندارد	ندارد	-	-	-
١٩	تعمیر کنفرانس	کندز	-	جدید	٠٠٨/٠٢/٢٦	؟	ندارد	ندارد	-	-	-
٢٠	خریداری ماشین آلات آبیاری	کندز	-	جدید	-	؟	ندارد	ندارد	-	-	-
٢١	اعمار شفاخانه پنجاه بستر	خوست	-	جدید	-	؟	ندارد	ندارد	-	-	-
٢٢	اعمار تعمیر مکاتب	پکتیکا	-	جدید	-	؟	ندارد	ندارد	-	-	-
٢٣	اعمار تعمیر لیلیه پوهنتون	بامیان	-	جدید	-	؟	ندارد	ندارد	-	-	-
٢٤	اعمار انبار زراعتی	لوگر	-	جدید	-	؟	ندارد	ندارد	-	-	-
٢٥	احداث باغ های مثمر	پنجشیر	-	جدید	-	؟	ندارد	ندارد	-	-	-

(c) ketabton.com: The Digital Library

٢٦	اعمار سیستم آبیاری	پنجشیر	-	جدید	-	؟	ندارد	ندارد	-	-	-
٢٧	ماشین آلات زراعتی	بلخ	-	جدید	-	؟	ندارد	ندارد	-	-	-

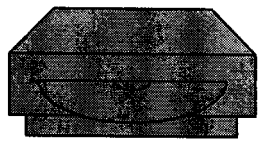

(c) ketabton.com: The Digital Library

وزارت امور مهاجرین وعودت کننده گان

طی بیشتر از دو دهه جنگ های تحمیلی ، مضاعف با خشک سالی های پی درپی وبسا ازآفات طبیعی دیگر باعث آن گردید، تاکتله بزرگ از اقشار مختلف مردم کشور ما که حدود ۸ میلیون نفر رااحتوا میکرد، وطن آبایی شان راترک نموده و راهی سرزمین های همسایه وسایر کشورها شوند ، تداوم این وضع با موجودیت نظامات خود کامه استبدادی درکشور با دشواری های زیادی در میان مردم شدت کسب نموده ، به عرصه های مختلف حیات سیاسی ، اقتصادی ، اجتماعی وفرهنگی مردم افغانستان اثرات ناگواری ، از خود بجا گذاشت که حتی تاثیرات آن به بیرون از مرز های کشور سرایت نموده وباعث برهم زدن نظم و امنیت عده ای از کشورهای منطقه و امریکا گردید .

جامعه جهانی بامساعی مشترک نیروهای نظامی افغان به تسلط حکومت استبدادی قرون پایان دادند و ازطریق کنفرانس (بن) اساس یک حکومت مؤقت را در سال ۱۳۸۰ در کشور گذاشتند که باروی کار آمدن این حکومت صلح وثبات درکشور تأمین گردیده وحاکمیت پایدار دولتی تحکیم یافت وهمو طنان دور از میهن باآگاهی از اوضاع سیاسی کشور علایقی جهت بازگشت بوطن درمیان شان رونما گردید وپروسه عودت داوطلبانه افغانها در همان آغاز حکومت مؤقت از کشورهای میزبان شدت کسب نموده وتوسعه یافت .

وزارت امور مهاجرین و عودت کننده گان جمهوری اسلامی افغانستان بتأسی از اهداف خود که عبارت ازعودت داوطلبانه افغانها از کشورهای میزبان و فراهم آوری سهولت ها و امکانات جهت انتقال و جابجایی عودت کننده گان و بیجا شده گان داخلی ، حمایت واستقرار مجدد آنان در جامعه می باشد ، برمبنای ستیراتیژی کاری این وزارت مکلفیت دارد تا توجه بیشتر را در عرصه های مختلف زنده گانی عودت کننده گان وبیجاه شده گان داخلی بویژه در زمینه ای :

- ادامه عودت داوطلبانه ، تدریجی ودرحد قابل جذب برای افغانستان .
- تأمین اسکان مجدد وابتدائی .
- کاریابی و اشتغال زائی .
- حمایت حقوقی .
- ارتقای سطح ظرفیت خانواده های عودت کننده وبیجا شده داخلی بمنظور رشد و توسعه مهارتهای حرفوی بخاطر خود کفایی آنان در جامعه معطوف داشته وجهت تحقق و عملی ساختن این ستراتیژی برنامه های هدفمند ومؤثری ، کوتاه مدت ، میان مدت و دراز مدت را طرح نموده است.

مطابق پلان همه ساله جلسات سه جانبه میان کشورهای میزبان ، جمهوری اسلامی افغانستان وکمیشنری عالی سازمان ملل متحد در امور پناهنده گان همواره تدویر می یابد که درین جلسات چگونگی وضعیت پناه جویان ومهاجرین ، مورد رسیده گی قرار گرفته و تصامیمی رادرپرتوکنوانسیون ها وسایر میثاق های بین المللی اتخاذ می نمایند .

طی سال ۱۳۸٦ موافقتنامه ای سه جانبه با جمهوری اسلامی پاکستان برای سه سال عقد وبه امضاء رسیده است . با جمهوری اسلامی ایران روی تمدید توافقنامه ورسیده گی به و ضعیت مهاجرین افغان درآن

(c) ketabton.com: The Digital Library

کشور جلساتی سه جانبه ای را بتاریخ ۱۲ و ۱۳ حوت ۱۳۸٦ در مقر وزارت امور خارجه برگزار نمودیم که درین جلسه ضمن بررسی و آماده گی های طرفهای برنامه مشترک به ارتباط بازگشت داوطلبانه مهاجرین افغان از جمهوری اسلامی ایران وچگونگی عملی شدن ومؤثریت این برنامه، موضوع استقرار مجدد بخصوص اسکان مجدد عودت کننده گان افغان در شهرک های مهاجرین درمرکز وولایات افغانستان و چگونگی تأمین خدمات اجتماعی این شهرک ها مورد بحث و گفتگو قرار گرفت ومقامات ایران ، ضمن آماده گی و تعهد در امر تأمین خدمات اجتماعی شهرک های مهاجرین از کمیشنری عالی سازمان ملل متحد درامور پناهنده گان تقاضا بعمل آورد تا توجه خویش را در امر تأمین خدمات اجتماعی شهرکهای مهاجرین معطوف دارد تا این امر منحیث یک انگیزه درمورد سرعت پروسه عودت داوطلبانه افغان ها از جمهوری اسلامی ایران گردد .

درحاشیه جلسه سه جانبه بتاریخ ۱۳ حوت ۱۳۸٦ مذاکرات دوجانبه ای را نیز باهنیات ایرانی و حکومت جمهوری اسلامی افغانستان که درآن نماینده گان با صلاحیت یک عده از ارگانهای دولتی ذیربط شرکت ورزیده بودند به ارتباط ۵, ۱ میلیون مهاجر فاقد مدرک بنابر ارقام ارایه شده ازجانب مقامات جمهوری اسلامی ایران بعمل آمد ، درین مذاکرات دوجانبه هنیات ایرانی طرح ۵ فقره ای را به ارتباط افغان های فاقد مدرک ارایه داشتند که حکومت افغانستان این طرح را بعد از شریک ساختن با ارگانهای ذیربط دولتی افغانستان نظریات خویش راجهت بازگشت افغانها ی فاقد مدرک از جمهوری اسلامی ایران بادرنظرداشت کسب معلومات دقیق از ارقام فاقدین مدرک طی یک جدول زمانی سه ساله و پذیرش هنیات جمهوری اسلامی افغانستان به ایران جهت مذاکره درمورد بسا ازمسایل مربوط به چگونگی وضعیت آنان از طریق وزارت امور خارجه نظریات خویش را بدسترس مقامات ایرانی قرار داده است .

علاوه از توافقات سه جانبه بادوکشور همسایه ایران وپاکستان ، حکومت جمهوری اسلامی افغانستان موافقتنامه هایی را بادنمارک ، فرانسه ، هالند ، ناروی ، انگلستان، سویدن وسویس نیز به امضاء رسانیده است .

برمبنای این توافقات سه جانبه با کشورهای میزبان بازگشت افغانها از کشورهای میزبان داوطلبانه ، تدریجی مصئوون وباکسب آگاهی آنها از اوضاع جاری کشور و درحد قابل جذب و پذیرش در افغانستان صورت میگیرد .

روی این امرطی سال ۱۳۸٦مطابق ۲۰۰۷ میلادی از جمهوری اسلامی ایران :

- فامیل (۱۳۸۸) انفرادی (۷۰۵٤) نفر

از جمهوری اسلامی پاکستان :

- فامیل (۵٦۳۳۵) انفرادی (۳۵۷٦۳۵) نفر

ازسایر ممالک:

- فامیل (۷۱) انفرادی (۷۲۱) نفر

که بطور مجموعی از سوم مارچ ۲۰۰۲ میلادی الی ۸ مارچ ۲۰۰۸ میلادی بتعداد (۷۱۰۹۹۰) فامیل که انفرادی (٤۰۹۱, ۱۷۵) نفر در تحت حمایت مالی کمیشنری عالی سازمان ملل متحد در امور پناهنده گان بوطن بازگشت نموده اند که همراه با ارقام آنهایی که بطور خود انگیخته برگشته اند یعنی (۱۱٦٤۵٦) نفرمجموعاً (۲۰۷٦۳۱, ۵) نفر میشود .

علاوه از ارقام فوق از اول ثور ۱۳۸٦ به اینطرف بتعداد (۲٦۲۷۰۰) نفر بطور اجباری از کتگوری فاقدین مدرک ازجمهوری اسلامی ایران رد مرز شده اند .

ولی هنوزهم (۱, ۲) میلیون نفر در جمهوری اسلامی پاکستان و (۹, ۰) میلیون نفر در ایران با اضافه (۵, ۱) میلیون نفر فاقدین مدرک که بطور مجموعی (۵, ٤)میلیون مهاجر افغان در دو کشور همسایه بسر می برند ونیز از مجموعی (۱۰۰۰۰۰۰) یک میلیون بیجا شده ای داخلی از آغاز پروسه انتقال تاکنون (۸٦۸٦۰٦) نفر به محلات اصلی شان انتقال گردیده است .

- اخیراً درنتیجه جنگ داخلی در ولایات جنوب غرب کشور طی سال ۱۳۸٦ (۷۰۰۰) نفر نیز از مناطق اصلی شان بیجا گردیده اند که با اضافه این ارقام تاکنون بتعداد (۱۳۸۳۹٤) نفر بیجا شده داخلی در ولایات کندهار ، هلمند وهرات دور ازمناطق اصلی بسر میبرند .

(c) ketabton.com: The Digital Library

- هئیات رهبری وزارت امور مهاجرین وعودت کننده گان طی سفرهای کار ی درولایات هرات ، کندهار وهلمند ضمن دیدارها وملاقاتها بابیجا شده گان داخلی طی دوماه اخیر سال ١٣٨٦ ، زمینه آن را فراهم می سازند تابیجاه شده گان داخلی رابه مناطق اصلی شان انتقال وجابجا نموده و درزمینه استقرار مجدد شان همکاری نماید .

این پروسه از ١٥ برج حمل ١٣٨٧ آغاز تا ١٥ ماه جوزا ١٣٨٧ خاتمه خواهد یافت .

وزارت امور مهاجرین و عودت کننده گان جهت اسکان مجدد وابتدائی عودت کننده گان وبیجا شده گان داخلی یک عده شهرک ها را در مرکز وولایات کشور ایجاد نموده که از جمله طی سال ١٣٨٦ مطابق پلان ، درنظر دارد تا امور مقدماتی تأمین خدمات اجتماعی ده شهرک ولایات کابل ، پروان ، کاپیسا ، تخار، بلخ ، میدان وردک ، فراه ، خوست وپکتیا را تامین نماید ، مگرنسبت محدودیت بودجوی که مبلغ ٥ میلیون دالر امریکائی منظوری دریافت نموده است ازجمله ولایات متذکره امور خدمات اجتماعی هشت ولایت را با یک عده از شرکت ها ومؤسسات قرار داد نموده و کار آن جریان دارد .

بمنظور تأمین خدمات اساسی شهرکهای مهاجرین با یک عده از کشورهای دونر ، مؤسسات بین المللی و ارگانهای ذیربط دولتی که در امور مهاجرت کار وفعالیت دارند ، مذاکرات وتماسهای رابعمل آوردیم تا در زمینه ، همکاری مالی نموده و در فعال شدن این شهرکها سهم فعال گیرند ، از جمله دولت از طریق وزارت مالیه ٥, ٢ میلیون دالر امریکائی را طی سال ١٣٨٧ مورد منظوری قرار داده که این مبلغ صرف امور مقدماتی شهرک ها قرار خواهد گرفت .

همچنان به اساس طرح وزارت امور مهاجرین وعودت کننده گان کشور استرالیا حاضر شده تا باصرف مبلغ ٢, ٧ ملیون دالر امریکائی در شهرک باریک آب ولایت کابل تحت نام پروژه الیسگان از طریق موسسه UNDP امور تأمین خدمات اجتماعی این شهرک را انجام دهد وبرای ١٤٠٠ فامیل مستحق و آسیب پذیر در این شهرک جهت اعمار منازل رهایشی شان مساعدت مالی نماید ، چگونگی امور توپوگرافی آن تکمیل گردیده کار روی حفرچاه آب اشامیدنی ، جغله اندازی و تمدید سرکها ، اعمار پل و پلچک وسایر نیازمندیهای این شهرک جریان داردو ١١٠٠ فامیل از طریق کمیته اول معرفی شده است وازجمله ٥٥٠ فامیل از کمیسیون ولایتی تشخیص و مستحق معرفی شده اند٧٠٠ نمره خط اندازی شده و ٢ حلقه چاه عمیق در فاصله ٦ کیلو متری پروژه حفر گردیده وکار اعمار ذخیره آب و تمدید شبکه اب وسیستم آب رسانی عنقریب آغاز میگردد و برعلاوه مؤسسه پاملرنه وسوزونیز در قسمت حفر چاه عمیق و اعمار ذخیره در شهرک باریک آب ولایت کابل کار راآ غاز کرده اند .

همچنان مؤسسه محترم BPRM با صرف مبلغ ٥, ٤ ملیون دالر امریکائی در یک عده از شهرک ولایات جهت تأمین خدمات اجتماعی آن سهم فعال دارد و بامساعی مشترک وزارت امور مهاجرین و عودت کننده گان نیز طی سال روان مؤسسه سوزو عملاً در شهرک باریک آب ولایت کابل کار حفر چاه عمیق ، آب آشامیدنی را آغاز نموده اند چگونگی کار توزیع زمین از طریق کمیسیون های ولایتی که در رأس این کمیسیون ها معاونین ولایت و در ترکیب آن نماینده گان با صلاحیت ارگانهای ذیربط دولتی ورئیس امور مهاجرین ولایات کشور شمولیت دارند ، مطابق فرمان ١٠٤ مورخ ١٣٨٤/٩/١٥ ریاست جمهوری اسلامی افغانستان در اکثر ولایات کشور برای مستحقین عودت کننده وبیجا شده داخلی جریان دارد، در طی پنج سال آینده در نظر داریم تا شهرک های مهاجرین را توسعه داده وبرای پنجصد هزار فامیل عودت کننده وبیجا شده داخلی مستحق زمین جهت سرپناه برای شان توزیع نمایم .

تحت برنامه توزیع زمین تعداد ١٣٧٤٥٣ درخواست ثبت ، بتعداد ٨٦٦٦٥ فامیل انتخاب شده وبتعداد ٥٢٣٢٠ فامیل برای شان نمرات زمین جهت سرپناه توزیع شده وبتعداد ٥٠٢٢ فامیل در حال حاضر در شهرک های مهاجرین اقامت اختیار نموده اند .

هکذا باآن عده از هموطنان ما که درجریان جنگ های داخلی منازل رهایشی شان آسیب دیده وتخریب شده است از طریق کمیشنری عالی سازمان ملل متحد درامور پناهنده گان وبامساعی مشترک وزارت امورمهاجرین باآنان مطابق پروگرام جهت احیا وبازسازی منازل شان مساعدت مالی صورت میگیرد وچنانچه از آغاز پروسه عودت تاکنون ١٧٧٠٠٠ خانه های تخریب شده آسیب پذیرترین هموطنان عودت کننده و بیجاشده داخلی درمرکز وولایات کشور احیاوبازسازی شده است، که از جمله طی سال ١٣٨٦

(c) ketabton.com: The Digital Library

بتعداد ٨١١٦ منزل رهایشی آنان مساعدت مالی غرض احیا وبازسازی صورت گرفته است ودرسال ١٣٨٧ پلان داریم بتعداد بیشتر از ١٠٠٠٠ منازل رهایشی هموطنان عودت کننده و بیجاشده داخلی را مطابق پروگرام (شلتر) احیا و بازسازی نمایم .

- جهت تامین حمایت حقوقی عودت کننده گان وبیجا شده گان داخلی به تعداد ١٨٦٠٠٠هزار تن غرض حل وفصل دعوی حقوقی شان که عبارت از استرداد منازل ، زمین سایر منازعات حقوقی می باشد به مراجع ذیربط قضایی ومحاکمه عدلی از طریق این وزارت رسماً معرفی گردیده و بتعداد ٥٢٠٠ تن عودت کننده را بمنظور کاریابی واشتغال زائی و آموزش حرفوی و بتعداد٤٧٧ تن را غرض ادامه تحصیلات عالی و بتعداد (٦٣٧) تن غرض شمولیت در مکاتیب به ارگانهای ذیربط دولتی ومؤسسات معرفی واعزام گردیده است .

پروژه EVI که از نیمه سال ٢٠٠٥ به اینطرف به مساعدت مالی کمیشنری عالی سازمان ملل متحد در امور پناهنده گان ومساعی مشترک وزارت امور مهاجرین وهمکاری تخنیکی مؤسسه Inlersos انترنیتی که ١٧ ولایت کشور را تحت پوشش وحمایت قرار می دهد در سه استقامت هموطنان عودت کننده وبیجا شده داخلی آسیب پذیر را همکاری ومساعدت می نماید .

- توزیع پول نقد از ٤٠ الی ١٠٠ دالر امریکایی برای هر فامیل .
- تدارک اشتغال وفراهم آوری زمینه فراگیری آموزش های حرفوی و تداوی اشخاص و افرادمریض از طریق مراکز صحی .
- اعطای قرضه های کوچک

و طی سال ١٣٨٦ (١٣٤٨٥) نفر تحت پوشش این پروژه قرار گرفته و این پروژه را وزارت امور مهاجرین وعودت کننده گان مورد تطبیق قرار داده است .

- وزارت امور مهاجرین وعودت کننده گان با استفاده از بودجه عادی منظور شده طی سال ١٣٨٦ که مبلـغ ١٦٧٣٦١٤٠٠ افغانی را احتوا میکند ، مطابق اسلوب ومعیارمالی وحسابی وزارت مالیه در استقامت های معین ومشخص در جهت تأمین واکمال معاشات مامورین کارمندان ، پرداخت کرایه یک عده تعمیرات و دفاتر اداری در ولایات ، پرداخت کرایه وسفر یه های داخلی و خارجی ، وسایل ولوازم ، وسایط قرطاسیه باب ، روغنیات وسایط ، ترمیمات تعمیرات وعراده جات وسایر نیازمندیهای وزارت جهت تجهیز وآماده شدن کارمندان اداره دولت ، غرض خدمت رسانی هرچه بهتر وخوب تر برای خانواده های عودت کننده وبیجا شده داخلی ، ازطریق واحدهای اولی ودومی ازجمله در مرکـــــز ودر ولایات و نماینده گی ها(% ٩٨) آن بمصرف رسیده است .

- همچنان مبلغ ٢٤٠٠٠٠ دوصد وچهل هزار افغانی برمبنای احکام رئیس جمهوری اسلامی افغانستان از کود ٩٩ بمنظور کمک برای فامیل کارمند شهید و تداوی مریضان تخصیص ارسال شده است که در راستا واستقامت معین آن بمصرف رسیده است .

- همچنان کشور چین مبلغ ٩٩٦٦٠٠٠ افغانی معادل ١٩٩٣٢٠ دالر امریکائی را طور مساعدت همرا با مقدار مواد غذائی و غیر غذائی بدسترس وزارت امور مهاجرین وعودت کننده گان قرارداده است تا ازاین وجوه برای عودت کننده گان افغان که از جمهوری اسلامی ایران ردمرزمی گردند و بیجا شده گان داخلی جهت مساعدت استفاده بعمل آید که طی سال ١٣٨٦ پول نقد آن درمورد فوق بمصرف رسیده ومواد غذائی و غیر غذائی آن عنقریب بکابل مواصلت خواهد نمود، که این اقلام برای آسیب پذیرترین عودت کننده وبیجا شده داخلی در مرکز وولایات توزیع خواهیم نمودیک قسمت آن مواصلت نموده است .

- همچنان در سال ١٣٨٦ بتعداد ١٢٨ باب خیمه مکمل الاسباب ازطریق مؤسسه محترم IOM به ارزش مبلغ ٦٨٤٨٠٠ افغانی و بتعداد١١٠٠ تخته ترپال پلاستکی به ارزش مبلغ ٣٥٨٥٠٠ افغانی از طرف مؤسسه محترم CTZ کمک ومساعدت صورت گرفته که ازاین کمک ها عودت کننده گان آسیب پذیر وبیجا شده گان داخلی استفاده بعمل آورده اند .

بودجه انکشافی منظور شده طی سال ١٣٨٦ مبلغ ٥٠٠٠٠٠٠ پنج میلیون دالر امریکائی میباشد که بودجه متذکره در راستای تأمین خدمات اجتماعی هشت شهرک مهاجرین بخصوص درزمینه تأمین آب آشامیدنی با حفر چاه های عمیق وتمدید وجغل اندازی سرکها از آن استفاده بعمل خواهد آمد ، چگونگی امور آن بـــا

(c) ketabton.com: The Digital Library

مؤسسات وشرکت های خصوصی قرار داد شده وکار آن جریان دارد .
- وزارت امورمهاجرین وعودت کننده گان جهت پذیرائی و سهولت در انتقال عودت کننده گان در نقاط خارج از مرکز شهرها بخصوص در شهرهای کابل ، هرات ، ننگرهاروغیره کمپ های شبانگاهی رابه همکاری کمیشنری عالی سازمان ملل متحد در امور پناهنده گان غرض استقبال از عودت کننده ها ایجاد نموده است و آنان موقتاً در جریان پروسه عودت از این کمپها الی انتقال شان به محلات اصلی استفاده بعمل می آورند کارمندان وزارت امور مهاجرین وعودت کننده گان غرض خدمت رسانی ورهنمائی درین کمپ ها آماده گی لازم را اتخاذ نموده ودرخدمت عودت کننده گان قرار دارند ونیز مهمانخانه وزارت امور مهاجرین و عودت کننده گان در مرکز وزارت غرض پذیرائی عودت کننده ها الی زمان انتقال شان به محلات اصلی آنان با تجهیزات لازم مورد استفاده عودت کننده گان قرار دارد.
- مجله (عودت) ارگان نشراتی وزارت امور مهاجرین و عودت کننده گان متکی به خط مشی دولت جمهوری اسلامی افغانستان و درپرتو ستراتیژی نشراتی این وزارت بمنظور ارایه اطلاعات دقیق وبموقع ازاوضاع کشور ، وضعیت مهاجرین برگشت کننده ومشکلات بیجا شده گان داخلی ، همواره نشر و پخش گردیده وچگونگی کارکرد های این وزارت را غرض اگاهی پناهنده گان ، پناه جویان ، مهاجرین وسایر هموطنان از طریق این نشریه انعکاس داده و بدسترس شان قرار می دهد .
بخاطر تحقق برنامه های وضع شده ازجانب وزارت وغرض کنترول وارزیابی از چگونگی اجرای تصامیم مقامات عالیه کشور وفیصله های وزارت امورمهاجرین ، سیستم ارگانیک گزارش دهی واخذ گزارش درمرکز وولایات میان واحد های اولی دومی معمول گردیده است و همواره گزارشات وکارکرد ها ماهوار وربع وار ، به مرکز مواصلت می ورزد و نیز هنیات رهبری وزارت امورمهاجرین و عودت کننده گان وکارمندان آن جهت ارزیابی امور به ولایات سفر نموده وجریان تطبیق برنامه ها را مورد کنترول وارزیابی قرارمی دهند ، در ضمن جلسات گزارش دهی درپایان هر سال ازمسؤلین واحد های اولی ودومی درمرکزتدویر می یابد ، که درین جلسات وضعیت عودت کننده گان وبیجا شده گان داخلی در محلات مورد رسیده گی قرار گرفته و ازچگونگی تطبیق برنامه های وضع شده تحلیل بعمل می آید و در زمینه رفع مشکلات وپرابلم های آنان تدابیر اتخاذ می گردد .
- کمیشنری عالی سازمان ملل متحد درامور پناهنده گان برای افغانستان درهمکاری نزدیک جهت تحقق برنامه های که ازجانب این وزارت وضع شده قرار دارد ، این کمیشنری سالانه (٦١٢٧٢٢) دالر امریکائی را از وجوه مالی معین از بودجه خارجی بدسترس وزارت امور مهاجرین وعودت کننده گان قرار داده ووزارت امورمهاجرین وعودت کننده گان این وجوه را در راستای ، ارتقای ظرفیت کاری کارمندان جهت توانمند ساختن آنان ، در امر اداره دولت بمصرف می رساند .
همچنان این کمیشنری در زمینه تدویر جلسات ومذاکرات سه جانبه میان کشور های میزبان ، افغانستان وکمیشنری عالی سازمان ملل متحد در امور پناهنده گان درخارج وداخل کشور حمایت مالی نموده ، سهولت های را در راستای تدویر جلسات سه جانبه فراهم می سازد .
اخیراً به ارتباط استقرار مجدد عودت کننده گان و بیجاشده گان داخلی بخصوص در استقامت برنامه توزیع زمین واحد تطبیق برنامه را در تفاهم هنیات رهبری وزارت درمرکز وزارت ایجاد نموده که تمام مصارف پرسونل این واحد تطبیق برنامه ، از طریق کمیشنری عالی سازمان ملل متحد در امور پناهنده گان تمویل می گردد و آنان مطابق لایحه وظایف در استقامت برنامه توزیع زمین در شهرک های مهاجرین جهت بهتر شدن امور با مساعی مشترک کارمندان وزارت ، طور هم آهنگ کار وفعالیت می نمایند .
- همچنان در زمینه برنامه عملیات بازگشت ، کمیشنری عالی سازمان ملل متحد درامور پناهنده گان در نظر دارد تا طی سال ٢٠٠٨ میلادی مطابق ١٣٨٧ خورشیدی وزارت امورمهاجرین وعودت کننده گان رادر سه عرصه کاری اعم از پروگرام حمایت عملیاتی بازگشت ، جابجائی حالات اضطراری پرسونل وکادرهای که در استقامت برنامه کمیشنری عملاً کارمی نمایند مورد حمایت مالی قرار دهد .
بادرنظرداشت برنامه های وضع شده این وزارت وبه تناسب مطالبات عودت کننده گان وبیجا شده گان داخلی ونیازمندیهای که هموطنان عودت کننده وبیجا شده داخلی بعد ازسپری نمودن یک دوران دشوار مهاجرت ناشی از حوادث جنگها ، خشک سالی ها وسایر افات طبیعی دامن گیر آنها گردیده است .

(c) ketabton.com: The Digital Library

- وزارت امورمهاجرین وعودت کننده گان جمهوری اسلامی افغانستان با امکانات محدودی که بدسترس دارد ، همواره تلاش ورزیده است تا با طرح برنامه های هدفمند به مطالبات ونیازمندیهای عودت کننده گان وبیجا شده گان داخلی پاسخ ارایه بدارد ، اما آنطوریکه نیازمندیها ، در عرصه های مختلف زنده گانی ، هموطنان دور از میهن ما بخصوص عودت کننده گان وبیجا شده گان داخلی ، ازما می طلبد ، بنابر موجودیت مشکلات و اوضاع جاری مسلط درکشور نتوانستیم ، نیازمندیهای عودت کننده گان وبیجا شده گان را کاملاً مرفوع بسازیم که درین امر عوامل عدیده ای را که منحیث موانع درامرتطبیق برنامه های این وزارت قرار دارد میتوان از آن نامبرد .

١- عدم ظرفیت قابل جذب عودت کننده گان به ارتباط عرصه های مختلف زنده گانی عودت کننده گان در داخل کشور ، زیرا عده از کشورهای میزبان بخصوص دوکشورهمسایه ایران و پاکستان همواره در جلسات سه جانبه و دوجانبه بالای این امر تأکید می ورزند که افغانستان زمینه ها وانگیزه های عودت افغان ها را درداخل کشور باتطبیق برنامه های خویش در امر استقرار مجدد عودت کننده گان ازطریق توزیع زمین جهت سرپناه ، فراهم آوری اشتغال کار ، مکتب ، صحت وسایرنیازمندیهای که برای استقرار مجدد عودت کننده وایفاء آن در جامعه درنظر گرفته می شود ، بائیست فراهم نماید .

- از آغاز پروسه بازگشت افغانها اضافه تر از (٥) میلیون هموطن ما بوطن به شکل داوطلبانه وغیر داوطلبانه بازگشت نموده اند ، وزارت امور مهاجرین و عودت کننده گان به مساعی مشترک کمیشنری عالی سازمان ملل متحد در امور پناهنده گان همواره تلاش می ورزد تا به وضعیت عودت کننده گان وبیجاه شده گان داخلی رسیده گی بهتر صورت گیرد ، تاکنون این وزارت صرف در (١٣) شهرک مهاجرین همانطوریکه در فوق انعکاس یافت ، یک سلسله کار های مقدماتی را دررا بطه تأمین خدمات شهرکها انجام داده وبرای عده محدود هموطنان عودت کننده وبیجا شده داخلی به مقایسه ارقام (٥) ملیون بنابر موجودیت مشکلات وموانع مختلف زمین برای سرپناه شان توزیع نموده وهمواره سعی ورزیده است تادرتفاهم ومساعی مشترک ارگانهای ذیربط دولتی ومؤسسات بین المللی که درامورمهاجرت کار وفعالیت دارند ، جلب کمکهای آنان را به امر خدمت رسانی شهرکهای مهاجرین معطوف دارد وکارپیگیر وتلاشهای همه جانبه در ین زمینه جریان دارد ، امیدوار هستیم به موفقیت های درین زمینه نایل گردیم .

درجمهوری اسلامی ایران اضافه تراز (٢٥ر٩) مهاجرین افغان دارای مدرک و اضافه ترازیک ونیم میلیون نفر افغان بنام فاقد مدرک بنابر ارقام ارایه شده ازجانب مقامات ایرانی ، بسر میبرند .

مقامات جمهوری اسلامی ایران اخیراً تصمیم اتخاذ کرده اند ، علاوه بااینکه عودت داوطلبانه افغانهای شامل مدرک قانونی در سال ١٣٨٧ توسعه یابد وتصمیم دارند تا مهاجرین فاقد مدرک را نیز از ایران اخراج نمایند .

- وزارت امورمهاجرین وعودت کننده گان درجلسات دوجانبه وسه جانبه که بتاریخ های ١٢ و ١٣ حوت ١٣٨٦ درکابل در مقر وزارت امورخارجه تدویر یافته بود ، مذاکرات را پیرامون مهاجرین دارای مدارک قانونی وفاقد مدارک بعمل آورده ونقطه نظر خود رابه ارتباط بازگشت آنان بادرنظرداشت ، شرایط واوضاع جاری درکشور ارایه نموده ، بالمقابل مقامات جمهوری اسلامی ایران طرح پنج فقره ای را ، به ارتباط اخراج افغانهای فاقد مدرک در جمهوری اسلامی ایران به جانب وزارت امورمهاجرین وعودت کننده گان سپرده وماابن طرح را با ارگانهای ذیربط دولتی ، از طریق وزارت امور خارجه دریک جلسه رسمی شریک ساختیم وبعد از کسب نظریات اوشان پیرامون باز گشت مهاجرین فاقد مدرک از جمهوری اسلامی ایران طی یک جدول زمانی سه ساله وبا پذیرش هئیات جمهوری اسلامی افغانستان به ترکیب ارگانهای مختلف ذیربط درامور مهاجرت غرض مذاکرات وتفاهم جهت یک مکانیزم دقیق بازگشت به مقامات جمهوری اسلامی ایران ازطریق وزارت امور خارجه رسماً ارسال نمودیم ، تا مقامات جمهوری اسلامی ایران ، در زمینه با وزارت امور مهاجرین و عودت کننده گان در مذاکرات دوجانبه به این موضوع رسیده گی نموده تدابیر مشترک اتخاذ فرمایند ، علاوتاً با جمهوری اسلامی پاکستان به ارتباط مسدود شدن کمپهای مهاجرین وعودت افغانها از آن کشور نیز به مشکلات مواجه می باشیم .

- هئیات وزارت امور مهاجرین وعودت کننده گان اخیراً در جلسه سه جانبه ای که میان جمهوری اسلامی افغانستان ، جمهوری اسلامی پاکستان وکمیشنری عالی سازمان ملل متحد در امور پناهنده گان در شهر

(c) ketabton.com: The Digital Library

دوبی بتاریخ ۲۸ مارچ ۲۰۰۸ مطابق ۸ حمل ۱۳۸۷ برگزار گردیده بود ، بادرنظرداشت مشکلات موجود در داخل کشور عدم توافق خویش را در رابطه به بسته شدن یک عده کمپها در سال ۲۰۰۸ وستراتیژی سه ساله جمهوری اسلامی پاکستان مبنی بر بازگشت افغانها با ارایه یک ارقام درشت که در اوضاع وشرایط کنونی افغانستان قابل تطبیق نبود عدم توافق خویش را به این برنامه، درجلسه سه جانبه ابراز نمود وکمیشنری عالی سازمان ملل متحد نیز ازموضع وزارت امور مهاجرین درجلسه سه جانبه ، حمایت نموده وآنان نیز ازجانب خویش عدم حمایت خویش را مطابق اساسنامه کمیشنری عالی سازمان ملل متحد در امور پناهنده گان نسبت سه برنامه طرح شده ،از جانب جمهوری اسلامی پاکستان در رابطه به بسته شدن کمپها وارقام پلانی عودت ابراز نمودند .

گذشته از آن سلسله مشکلات گوناگونی اعم از عدم بودجه کافی در بخش عادی وانکشافی وزارت و درزمینه های حالات اضطراری باعث آن گردیده است که برنامه های طرح شده این وزارت در قبال مهاجرین ، پناه جویان، بازگشت کننده گان وبیجا شده گان داخلی کاملا تحقق نیابد .

- ازجانب دیگر موجودیت اوضاع وشرایط مسلط در جامعه افغانستان نیزعدم دسترسی ما را منحیث یک موانع درامر استقرار مجدد ، عودت کننده گان و بیجا شده گان داخلی نیز بوجود اورده است .

(c) ketabton.com: The Digital Library

لوی څارنوالي

دست آوردهای عمده:

۱- در سال ۱۳۸٦ برای اداره لوی څارنوالی ج.ا.ا در مجموع مبلغ ۳۱۸۲٦۹۰۰۰ سیصدو هجده ملیون دوصد و شصت و نو هزار افغانی بودجه عادی تخصیص و اجرا گردیده بود که ازاین پول برای پرداخت معاشات ، خریداری اجناس ، قرطاسیه باب ، وسایط و سایر تجهیزات و ضروریات څارنوالی های مرکز و ولایات مبلغ ۲٦٦٦۷۹٤۲۲ دوصد و شصت و شش ملیون وششصد و هفتاد و نوهزاروچهارصد وبیست و دو افغانی به مصرف رسیده و مبلغ ۵۱۵۸۹۵۷۸ پنجاه و یک ملیون و پنجصد و هشتاد و نوهزار پنجصد و هفتاد و هشت افغانی آن باقی مانده است.

به ارتباط بودجه عادی باید تذکار داد که در ربع سوم و چهارم سال ۱۳۸٦ با افزودی مبلغ ۳۰۰ افغانی در معاش کارمندان جمعاً مبلغ ۷۱۱۰۰۰۰ هفت ملیون یک صد و ده هزار افغانی و برای کار ترمیمات تعمیر لوی څارنوالی واقع شهر نو مبلغ ۳۰۰۰۰۰۰ سه ملیون افغانی تخصیص اضافی اجرا گردیده که مجموع تخصیص اجرا شده را مبلغ ۳۲۸۳۷۹۰۰۰ سیصدو بیست و هشت ملیونوسیصدو هفتادونه هزار افغانی تشکیل میدهد.

البته تخصیص این بودجه بطور کامل مصرف شده ولی نسبت نرسیدن راپور مصارف ولایات بطور مکمل از واحد های دومی و سومی به مرکز مبالغ به حساب وجوه باقیمانده ذکر شده است.

به همین ترتیب لوی څارنوالی ج.ا.ا طی سال گذشته دو پروژه عمده عمرانی شامل پروژه تعمیر مرکزی څارنوالی واقع دارالامان و پروژه اعمار تعمیر څارنوالی های استیناف ولایات (هلمند ، نیمروز ، زابل و سرپل)را روی دست داشته که کار پروژه اول در سال ۱۳۸۵ آغاز و در برج سرطان سال ۱۳۸۷ تکمیل خواهد گردید و کار پروژه دومی که شامل اعمار تعمیر څارنوالی استیناف در پنج ولایت میباشد در سال ۱۳۸٦ آغاز گردیده و در ختم همین سال اعمار آنها تکمیل و مورد بهره برداری قرار گرفته است.

برای تمویل پروژه های یاد شده از طریق وزارت مالیه به این اداره جمعاً مبلغ ۲۷٦۵۰۰۰ دوملیون و هفت صدو شصت و پنج هزار دالر امریکانی بودجه انکشافی در سال ۱۳۸٦ منظور گردیده بود که ازین پول مبلغ ۱۳۳۸۹۵۲,۳۱ یک ملیون وسه صد وسی و هشت هزار و نوصدو پنجاه دو عشاریه سی و یک دالر به مصرف رسیده و متباقی وجوه باقیمانده آن مبلغ ۱٤۲٦۰٤۷,٦۹ یک ملیون و چهارصدو بیست و شش هزار و چهل و هفت عشاریه شصت و نو دالر امریکانی میباشد.

باید گفت که چون پروژه های یاد شده انتقالی بوده و اعمار تعمیرات متذکره در قرارداد اضافه از یکسال را در بر میگیرد لذا قرارداد این پروژه ها نیز در سال جدید تمدید گردیده و وجه باقیمانده بودجه انکشافی نیز به سال بعدی انتقال میابد.

۲- قرار احصائیه ارائه شده ریاست بررسی و نظارت این اداره در یکتعداد از وزارتخانها و ادارات مستقل چون وزارت های (انکشاف شهری ، صحت عامه ، مالیه ، امورداخله ، فواید عامه ، زراعت و مالداری ، انرژی و آب ، انکشاف دهات ، مخابرات ، ترانسپورت ، معارف ، اطلاعات و فرهنگ ، حج واوقاف ، شرکت آریانا ، شاروالی کابل ، ریاست سره میاشت ، گمرک کابل و میدان هوائی) قضایای اختلاس توسط

(c) ketabton.com: The Digital Library

څارنوالان این اداره ضمن نظارت و بررسی تثبیت گردیده که مجموعه وجه اختلاس آن بالغ به ٦٩٤٧٣٦٧٣٤ ششصدو نودو چهارملیون هفتصدو سی و شش هزارو هفتصدو سی و چهار افغانی ، ٥٩٢١٠٥٨٠ پنجاونه ملیون دوصدو ده هزار پنجصدو هشتاد دالر امریکانی ، ٣٣٥٥٠٠٠ سه ملیون سه صدو پنجاوپنج کلدار پاکستانی و ١٧٨٠ یکهزارو هفتصدو هشتاد لیتر تیل دیزل میباشدکه مظنونین این قضایا توقیف گردیده و دوسیه های شان یا در مرحله تحقیق بوده و یاهم در محاکم ذوالحکم مورد تعقیب عدلی قرار گرفته اند.

تحصیل پول به عواید دولت در مرکز از بابت باقیات دولت و جریمه نقدی محکومین قضایای جرمی که طور امانت و یا قطعی به حساب دولت تحویل بانک گردیده است بالغ به ٣٤٨٦٩٢٥٢ سی و چهار ملیون هشتصدو شصت و نه هزار و دوصدو پنجاو دو افغانی ، ١٠٨٨٢٣ یکصدو هشت هزار و هشتصدو بیست وسه دالر امریکانی ، ٢٢٩٠٠٠ دوصدو بیست و نه هزار کلدار پاکستانی ، ١٢٠٠٠٠ یکصدو بیست هزار تومان ایرانی و ٩٠ نود درهم عربی میباشد.

علاوتاً به اثر اقدامات اداره لوی څارنوالی طی سال ١٣٨٦ مبلغ ٤٦٠٠٠٠٠٠٠٠ چهار ملیارد و ششصدملیون افغانی قرضه های پشتنی بانک از شرکت های خصوصی نیز تحصیل شده است.

٣- یکی از دست آورد های عمده و بزرگ اداره لوی څارنوالی ج.ا.ا اعلان جهاد علیه فساد اداری که البته این مسئله نه در حرف بلکه در عمل پیگیرانه تعقیب و با جدیت هرچه تمامتر تطبیق گردیده و میگردد چنانچه گروپ های ٢٠ نفری متشکل از څارنوالان مجرب و ورزیده برای بررسی شکایات و عرایض مردم و بازرسی ادارات دولتی ضمن سفر های متعددی کاری که به ولایات (هرات ،ننگرهار ، لغمان ، کنرها، کندز، تخار، بلخ ، بامیان ، قندهار ، لوگر ، خوست ، پکتیا) وسایر ولایات کشور داشتیم در هر ولایت حد اقل از ٦٤ ریاست و اداره دولتی نظارت و بررسی بعمل آمده که طی آن ده ها موارد جرایم اختلاس ، رشوت و سو استفاده از صلاحیت های وظیفوی تثبیت و در حدود بیشتر از ٣٠٠ نفر مسوولین و مظنونین آنها دستگیر و تحت پیگرد قانونی قرار گرفته که متعاقباً دوسیه های شان بعد از طی مراحل غرض انفصال شرعی محول محکمه گردیده است.

- همچنان طی این مدت جهت استماع شکایات و عرایض مردم در هفته سه روز برای بازدید با آنها در اداره لوی څارنوالی معین گردیده ، در هر روز با بیشتر از ١٠٠نفر و در ولایات حین سفر روزانه تا ٥٠٠ نفر مورد پذیرش قرار گرفته و جهت رفع شکایات و رسیدگی به عرایض شان به مراجع ذیربط هدایات لازم صادر گردیده است.

٤- به اساس راپور های آگاهی واصله به آمریت احصائیه جرایم و قرار ملاحظه گزارشات اجراات کاری څارنوالی های استیناف ولایات که به آمریت تحلیل و پلان ریاست تدقیق و مطالعات مواصلت نموده طی سال ١٣٨٦ قضایای مختلف جرمی شامل (حیف و میل دارائی های عامه ، سوء استفاده از صلاحیت وظیفوی و اختلاس) از طریق این څارنوالی ها ضمن نظارت و بررسی تثبیت گردیده که وجه اختلاس آن بالغ به ١٤٣٦٦٤٢٩٤ یکصدوچهل و سه ملیون ششصدو شصت و چهار هزارو دوصدو نودچهار افغانی ، ٦٥٢٣٥ شصت و پنج هزارو دوصدو سی و پنج دالر امریکانی و ٩٣٠٠٠ نودوسه هزار کلدار پاکستانی و ده ها قلم اجناس ،اموال ،چوب ،ادویه و غیره میگردد که قضایای متذکره توسط څارنوالی های استیناف ولایات مذکور مورد بررسی، تحقیق و تعقیب عدلی قرار گرفته اند.

همچنان بنابر گزارش څارنوالی های استیناف ولایات تحصیل پول به عواید دولت از بابت باقیات دولت ، ضمانت های باالمال و جریمه نقدی محکومین قضایای جرمی که طورامانت و یا قطعی به حساب دولت تحویل بانک گردیده حاوی مبلغ ١٣٠٥٢٦٧٧٠٠ یک ملیاردو سه صدوپنج ملیون دوصدو شصت وهفت هزار و هفتصد افغانی و ٩٢٣١٥ نودو دو هزار و سیصدو پانزده دالر امریکانی میباشد.

٥- در څارنوالی های ملکی ، نظامی و امنیت ملی مرکز و ولایات طی سال ١٣٨٦ در مجموع به تعداد ١٣٧٧٩ سیزده هزاروهفتصدو هفتادونه واقعات محتلف جنائی در سطح کشور درج اندراج دفتر ثبت واقعات گردیده که منجمله ١٠٨٨٢ ده هزار و هشتصدو هشتادو دو واقعه آن مربوط ساحه ملکی ٢٣٤٣ دوهزارو سیصدوچهل وسه واقعه مربوط ساحه نظامی و ٥٥٤ پنجصدو پنجاو چهار واقعه مربوط ساحه امنیت ملی بوده است.

(c) ketabton.com: The Digital Library

البته څارنوالی های متذکره در مرکز و ولایات بنا بر وظایف اساسی که در جهت تحقیق جرایم ، تعقیب عدلی متهمین و نظارت از قضایا بدوش دارند با در نظر داشت ارتباط وظیفوی در خصوص واقعات جدیداً ثبت شده و قضایایکه از گذشته باقیمانده در بخش تحقیق جرایم طور مجموعی ١٦٦٦٥ شانزده هزاروششصدوشصت و پنج قضایای واصله را مورد تحقیق قرار داده که منجمله پروسه تحقیقات ١٣٩٧٢ سیزده هزار و نهصدو هفتاد دو قضیه آن تکمیل و بعداً به مراجع مختلف بشمول څارنوالی های تعقیبی ارسال و ٢٦٩٣ دوهزاروششصدونودسه قضیه متباقی به منظور احضار اشخاص ، جمع آوری دلایل ، شواهد، قراین و اسناد مثبته به مرحله اکمال نرسیده و تحت بررسی مستنطقین مربوط قرار دارد.

در بخش تعقیب قضائی څارنوالی های تعقیبی مرکز و ولایات مربوط ساحه ملکی، نظامی و امنیت ملی طی سال ١٣٨٦ در مجموع از جمله ٥٤٣١٤ پنجاوچهار هزاروسیصدوچهارده جلد دوسیه های توصل ورزیده از مراجع تحقیقاتی ٥٠٢٠١ پنجاه هزارودوصدویک جلد آنرامورد رسیده گی قرار داده یعنی با ترتیب صورت دعوی به محاکم مربوط تعقیب نموده و یا بنابر موجودیت خلا ها و ابهامات تحقیقاتی و برخی معاذیر دیگر به سایر مراجع گسیل داشته و ٤١١٣ چهارهزارویکصدوسیزده جلد دوسیه های دیگر که تاکنون اجرا نگردیده تحت دوران قرار دارد.

علاوتاً طی سال گذشته ازطریق څارنوالی های مرکز و ولایات شامل بخش های ملکی ، نظامی و امنیت ملی در قسمت نظارت از تطبیق و رعایت یکسان قوانین ، وضع محابس و سایر محلات سلب آزادی ، تنفیذ و تطبیق از فیصله های محاکم ، فرامین و مصوبات مراجع ذیصلاح ، چگونگی اجراات ارگانهای کشف و تحقیق پولیس و څارنوالی و موضوعات مدنی و تجارتی نیز جمعاً به تعداد ١٦٥٦٩ شانزده هزارو پنجصدوشصت ونه قضیه مورد نظارت قرار گرفته که ازجمله ١٦١١٠ شانزده هزارویکصدوده این قضایا بعد از تکمیل طی قرار های جداگانه غرض تعمیل بشمول مراجع تحقیق به سایر ارگانهای ذیربط فرستاده شده و متباقی به تعداد ٤٥٩ چهارصدوپنجاه ونه قضیه آن نسبت عدم تکمیل پروسه نظارتی همچنان تحت کار میباشد.

در بخش تفتیش و تدقیق قضایای جرمی طی سال ١٣٨٦ توسط ریاست های تفتیش، تدقیق و مطالعات و بورد مشورتی از جمله ٢٠٢١ دوهزاروبیست ویک جلد دوسیه های مواصلت ورزیده ١٩٥٧ یکهزارونهصدوپنجاه وهفت جلد آنها بعد از بررسی و تدقیق مورد اجراات قرار گرفته و به مراجع ذیربط ارسال و به تعداد ٦٤ شصت و چهار جلد متباقی به نسبت عدم تکمیل تحت کار څارنوالان این بخش ها قرار دارد.

٦- تحقیق وتعقیب عدلی دوسیه های ١٣٦٤ تن متهمین قضایای (اختطاف ، جعل پول و اسناد بهادار ، رشوت ، ترور ، غارت مسلحانه ، خرابکاری ، گروگان گیری، فعالیت های مسلحانه ، قاچاق آثار باستانی توسط څارنوالی امنیت ملی که متهمین قضایای متذکره باالترتیب به مدت های مختلف حبس و اشد مجازات یعنی اعدام محکوم گردیده اند.

چنانچه منجمله ٤٢ تن به مجازات اعدام ، ١٥٠ تن به حبس دوام ، ٤٦٧ تن به حبس طویل ، ٢٠٣ تن به حبس متوسط ، ١٤٢ تن به حبس قصیر ، به ارتباط ٢٥تن حبس گذشته به حال شان کافی دانسته شده و ٣٣٥ نفر به اساس حکم محکمه ذیصلاح برات حاصل نموده اند.

باید گفت که درجمله این قضایا دوسیه های مربوط به متهمین زندان گوانتانامو و بگرام نیز شامل بوده است.

٧- بررسی قضیه المناک انتحاری در بغلان که منجر به شهادت ٧٢ نفر به شمول ٦ تن از وکلای پارلمان گردیده بود که طی آن به اساس پلان منظم و همکاری ارگان های کشفی و امنیتی به تعداد ٢٦ تن متهمین قضیه شناسائی ، دستگیر ، پروسه تحقیق آن اکمال و دوسیه های شان غرض اصدار حکم شرعی محول محکمه ذیصلاح گردیده است.

٨- بررسی قضیه حمله انتحاری به جان والی هلمند که در تنیجه به ارتباط اشخاص که مرتکب غفلت وظیفوی شده بودند دوسیه جزائی تحریک ، تحقیق آن تکمیل و قضیه متعاقباً جهت تعقیب عدلی به محکمه مربوط ارجاع گردیده است.

٩- څارنوالی اختصاصی مبارزه علیه مواد مخدر طی سال ١٣٨٦ به ارتباط جرایم مربوط به مواد مخـــدر

(c) ketabton.com: The Digital Library

دوسیه های ۳۲۷ تن از مظنونین دستگیر شده را بعد از تکمیل پروسه تحقیق به محاکم ذیربط احاله نموده که بالاثر رسیده گی قضائی منجمله متهمین متذکره ۱۲۳ تن محکوم به حبس گردیده ، ٤٥ تن برات حاصل نموده و به ارتباط ۱۵۹ تن متباقی فیصله محکمه اصدار نیافته و هم اکنون تحت توقیف و نظارت قرار دارند.

همچنان به اساس تحقیقات و اصدار قرار های کشفی و کار مسلکی خارنوالی اختصاصی مبارزه علیه مواد مخدر ۱۲ نفر از قاچاق بران مواد مخدر ردیابی و دستگیر گردیده دوسیه های شان تابع دوران قانونی شده است.

علاوتاً مقادیر هنگفتی هیروئین ، تریاک ، چرس، مورفین و مشتقات مواد کیمیاوی و تیزاب نیز از نزد قاچاقبران مواد مخدر بدست آمده و ضبط گردیده است.

۱۰- ریاست تفتیش این اداره ازامورات تقریباً تمام خارنوالی های استیناف ولایات بررسی کلی بعمل آورده که طی آن بیش از ۷۰ دوسیه جنائی که در حالت التوا قرار داشته تابع دوران قانونی گردیده است همچنان به تعداد ۷۵ تن از افراد به اتهام جرایم مختلف توسط خارنوالان این ریاست تحت توقیف و نظارت قرار گرفته اند.

همچنان به تعداد ۲۲ تن اتباع خارجی به اتهام فساد اخلاقی از منازل و رستورانت های مختلف شهر کابل توسط این ریاست دستگیر و بعداً از کشور اخراج شده و رستورانت های مذکور مسدود گردیده اند.

علاوتاً یک تعداد از افراد و اشخاص بلند رتبه دولتی مانند (والی اسبق ولایت بادغیس، رئیس شرکت نساجی پلخمری ، رئیس حج و او قاف و مدیر اوقاف ولایت فاریاب به جرم عرضه رشوت و اختلاس توسط خارنوالان این ریاست دستگیر و توقیف گردیده است.

۱۱- بالاثر تعقیبات و نظارت مستقیم از تطبیق قرارهای کشفی توسط ریاست نظارت بر کشف تحقیق تعداد ٦٥ نفر مظنونین که دوسیه های شان در حالت التوا قرار داشت احضار و غرض اجراات قانونی و تعقیب عدلی دوسیه نسبتی شان بریاست تحقیق جرایم رسماً تسلیم داده شده است .

۱۲- ریاست نظارت از محلات سلب آزادی طی نظارت های که در این مدت از محلات سلب آزادی مرکز و ولایات به عمل آورده ۱۲ تخلف در محابس را که شامل موضوعات (لت و کوب ، فروش مواد مخدر ، رهائی غیر قانونی مظنونین ، موجودیت محبوسین بدون سرنوشت ، توقیف غیرقانونی و مجروحیت محبوسین) بوده کشف و بعد در مورد قرار تحریکی صادر و قضایای متذکره جهت تحقیق به مراجع ذیربط آن گسیل گردیده است.

۱۳- به ابتکار هیئت رهبری این اداره ۱ مراتبه سمینار سرتاسری روسای خارنوالی های استیناف ولایات و ریاست های مرکزی لوی خارنوالی تحت عنوان تحکیم قانونیت در مقر این اداره طی سال ۱۳۸٦ دایر و مدت دو روز ادامه یافته که طی آن پرابلم ها و مشکلات موجود در این ارتباط بررسی و راه های بیرون رفت از آن مورد بحث قرار گرفته است.

١٤- کورس ستاژ لوی خارنوالی ج.ا.ا بعد از اخذ امتحان کانکور از فارغین پوهنځی های حقوق ، شرعیات ، اکادمی پولیس ، دارالعلوم و مدرسه ابوحنیفه (رح) و جذب افراد واجد شرایط در اواخر سال ۱۳۸۵ و اوایل سال ۱۳۸٦ افتتاح و بعد از فراگیری دروس مسلکی طی ۹ ماه و اخذ امتحان سند فراغت برای ایشان توزیع گردیده است.

همچنان غرض جذب شاگردان جدید درین کورس برای سال آینده امتحان دیگری جهت جذب شاملین آن برگزاری و طی آن ۱۱۰ نفر جدیداً به این کورس پذیرفته شده اند.

۱۵- برای ارتقای سطح دانش مسلکی خارنوالان طی سال ۱۳۸٦ جمعاً به تعداد ۱۸ تن از خارنوالان این اداره به بورس های آموزشی کشور های (پاکستان ، هند ، چین ، مالیزیا ، کوریا ، جاپان و ایالات متحده امریکا)معرفی و اعزام گردیده اند.

۱٦- برای توسعه و تطبیق پروگرام های تبلیغاتی و نشراتی این اداره برعلاوه اینکه مجله خارنوال منحیث ارگان نشارتی لوی خارنوالی طی سال ۱۳۸٦ در هرربع طور منظم به چاپ رسیده ، جریده خارنوال به عنوان دومین ارگان نشراتی این اداره جدیداً تاسیس و در هر پانزده روز به تیراژ بزرگی اقبال چاپ یافته که باانتشار مضامین و مطالب جالب و خواندنی شامل موضوعات حقوقی ، آموزشی ، تعلیمی و فرهنگی

(c) ketabtonim.com The Digital Library

توانسته است تادر پخش و اشاعیه اهداف لوی خارنوالی وآگاهی عامه مردم از مزایای قوانین رسالت فرهنگی خویش را درین راستا به انجام رساند.

همچنان طی سال گذشته بنابر توجه خاص رهبری لوی خارنوالی به امور فرهنگی، کتابخانه این اداره در تعمیر جدید لوی خارنوالی افتتاح و بدین ترتیب یکی از ضروریات مبرم کارمندان مسلکی و اداری برای دستیابی به کتب های مختلف به خصوص قوانین نافذه کشور مرفوع گردیده است.

١٧- هنیت بلند رتبه این اداره طی سال گذشته در کنفرانس بین المللی تحت نام (عدالت و حاکمیت قانون) که در روم پایتخت ایتالیا بتاریخ های ٢و ٣ جولای ٢٠٠٧ به اشتراک نمایندگان ٢٦ کشور و مؤسسات بین المللی برگزار گردیده بود نیز شرکت فعال داشته اند.

چالش های عمده:

لوی خارنوالی ج.ا.ا برای تطبیق قانونیت و مبارزه علیه جرایم در سطح کشور در حالیکه هنوز پیامد های ناگوار جنگ ، ناامنی ، زورگویی و گریز از قانون در جامعه و کشور ما سایه گسترده طبعاً همواره ضمن اجراات و عمل کرد های خویش به چالش های نیز برخورد کرده و یا عملاً به آن مواجه است که اینک به اختصار آن را در ذیل پیگیری می نمایم:

١- کمبود تعمیر و محل مناسب کار از جمله معضلات حاد است که در کل دامنگیر بعضی از ریاست های مرکزی و اکثر خارنوالی های استیناف ولایات بخصوص ولسوالی ها و محلات میباشد. این امر مانع عمده در راستای تحقق پلان های کاری، تعلیمی و آموزشی بوده که مؤثریت فعالیت های خارنوالی را در سطح نازل قرار میدهد.

٢- عدم همکاری لازمه یکتعداد از مسئولین بلند رتبه ادارات دولتی مانند وزارت های(امور زنان ، شاروالی کابل، وزارت امور مهاجرین و عودت کنندگان و بانک ها) در قسمت ارایه و در اختیار قرار دادن اسناد طرف ضرورت خارنوالان حین بررسی و نظارت از ادارات شان چالش دیگری است در برابر خارنوالی که تخطی آشکار از مصوبه شماره ١٧ مورخ ١٣٨٦/٦/٦ شورای محترم وزیران محسوب میگردد.

٣- اکثر قرار داد های مساعدتی بودیجه انکشافی دونر های خارجی خلاف ماده ٥ قانون تدارکات به لسان انگلیسی بوده که این کار در برابر پروسه نظارتی مشکل عمده را ایجاد مینماید.

٤- پرابلم عمده دیگری که همین اکنون در سراسر کشور در رابطه به ارگان های خارنوالی حل ناشده باقی مانده ، همانا کمبود و عدم اکمال کادر های ورزیده مسلکی و اداری در اکثر بخش های این اداره ، بخصوص در سطوح ولایات ، ولسوالی ها و محلات است . زیرا آنانیکه در بست های مسلکی و اداری کارمینمایند اصلاً فاقد آموزش مسلکی و تخصصی بوده توانائی و صلاحیت انجام و اجرا امور را ندارند.

٥- افزون بر معضلات فوق الذکر کمبود معاشات کارمندان و خارنوالان نیز یکنوع چالش بوده که از یکسو کارمندان دولت را بطرف فساد اداری سوق داده و از جانب دیگر عدم پابندی شان به وظایف ازدیاد میبخشد.

٦- عدم احضار کارمندان عالیرتبه دولتی و برخی ازوکلای پارلمان برای بازجوئی و تحقیق به این اداره و اطاعت نکردن آنها از قوانین بمثابه یک چلنج خطرناک ، تحکیم و تامین پایه های قانونیت و تطبیق یکسان قوانین راسد گردیده ، پیشبرد امور تحقیق را که جز لاینفک صلاحیت های کاری این اداره است به کندی مواجه میسازد.

٧- ارسال یک تعداد از قضایا توسط ریاست های تفتیش برخی از وزارت خانه ها و ادارات دولتی برای انجام تحقیقات به این اداره و مفرور بوده مظنونین آن از جمله موارد است که اکمال پروسه تحقیق را به چالش میکشاند.

٨- فقدان و یا لااقل قلت وسائل حمل و نقل و وسائل ارتباطی و تخنیکی معضله دیگری است که نسبت نبود امکانات وسیع مالی ، روند تامین ارتباطات و تسریع اجرای امور را در خارنوالی های مرکز به خصوص ولایات به کندی مواجه میسازد.

٩- کمی و کاستی در همکاری نهاد های قضائی و ارگان های اجرائیوی و کشفی در مرکز و ولایات از موارد منفی دیگریست که تاثیرات فوق العاده سو را بر اجراات خارنوالی ها از خود بجا میگذارد. چنانچه

(c) ketabton.com: The Digital Library

بطور نمونه میتوان به بعضی از این موارد در ذیل اشاره کرد.
- برخی از مسئولین امور ارگانهای کشفی از وقوع جرایم ، دستگیری اشخاص مظنون و متهم و احضار آن به ځارنوالی های ذیربط متکی به حکم ماده ٥٩ قانون تشکیل و صلاحیت ځارنوالی و مواد ٢١و٣١ قانون اجراات جزائی موقت برای محاکم اقدام به موقع ننموده قضایا را برای یک مدت طولانی نزد خود نگهداری و یا آنرا کتمان و یا هم مستقیماً به میل خود حل و فصل مینمایند .
- عدم جلب و احضار متهمین که به اساس حکم محکمه ابتدائیه بری الزمه شناخته شده از سوی موظفین پولیس در جلسات محاکم فوقانی که این کار سبب تراکم دوسیه ها در ځارنوالی ومحاکم میگردد.
- فرستادن قضایای ضبط و دستگیری مقادیر هنگفت مواد مخدر توسط ارگان های کشفی بخصوص پولیس عدلی برای تحقیق به ځارنوالی در حالیکه فاعل اصلی آن وجود نداشته و مفرور قلمداد میگردد این موضوع که بیشتر از ده ها قضیه را در بر میگیرد مانع بزرگی برای تطبیق قانونیت محسوب میگردد.
- قوماندانی امنیه و ولسوال برخی از ولسوالی ها و محلات در تبانی با یکعده افراد با نفوذ قضایای جرمی را بدون اینکه طی مراحل قانونی گردد در بین خود طور غیر قانونی حل و فصل مینمایند .
- قضایای که جهت تعقیب عدلی از طریق این اداره به محاکم ذیصلاح فرستاده میشود برای مدت های طولانی در آنجا باقی میماند ، و در موعد معینه قانونی مورد رسیدگی قرار نمی گیرد. که این امر باعث آن میگردد تا متهمین آن بدون سرنوشت باقی بمانند.
- در بعضی از قضایای جرمی مربوط به قضات عدم ارسال عزل موقت قضات مظنون در معیاد معینه به منظور اکمال تحقیقات باعث التوای چنین قضایا میگردد. نبود قضات در بعضی از ولسوالی های ولایات بخصوص ولسوالی های ولایت میدان وردک پرابلم جدی کاری را برای ځارنوالان آن ولسوالی ها بوجود آورده است.

طرح های پیشنهادی:

اداره لوی ځارنوالی برای زدودن و برطرف ساختن چالشهای عمده که محدوداً به آن در فوق اشاره گردید ، طرح های ذیل را پیشنهاد مینماید.

١- کنترول و حمایت از اجراات قانونی ځارنوالان و پشتیبانی عملی مقام عالی ریاست دولت و نمایندگان پارلمان از برنامه های کاری این اداره و اعلان همبستگی آنها ، در رابطه به اعلان جهاد علیه فساد اداری و جلوگیری از مداخله افراد زورمند و استفاده جو ، در امور ځارنوالی که مانع تطبیق قانونیت و تامین عدالت در کشور میگردد. ځارنوالی را در اجرا امور محوله استقامت و پایه داری بیشتری خواهد بخشید.

٢- تخصیص بودیجه عادی و انکشافی این اداره برای اکمال تامینات مادی و تخنیکی ، اخذ عقار و اعمار تعمیر و محل مناسب کار برای ځارنوالی ها ، به ویژه ځارنوالی های استیناف ولایات و ولسوالی ها ناچیز بوده ، میبایست مقامات عالیه دولت در قسمت ازدیاد آن تجویز قانونی اتخاذ نمایند.

٣- مشکلات اقتصادی ،ضعف وضع معیشتی و پائین بودن اندازه معاشات ځارنوالان و منسوبین این اداره ، که نقش اساسی و کلیدی را در مبارزه علیه جرایم و مجرمین ، خاصتاً فساد اداری بدوش دارند، جداً قابل توجه است . زیرا در حال حاضر تعداد از مامورین وزارت خانه ها و ادارات دولتی دیگر با تطبیق پروگرام اصلاحات اداری یا (PRR) ازامتیاز بلند رفتن معاشات برخوردار شده اند و حتی ځارنوالی های نظامی و امنیت ملی نیز طی سال روان از چنین امتیازی بهره مند اند. ولی متاسفانه ځارنوالان بخش ملکی الی اکنون همان معاش ناچیز قبلی را دریافت مینمایند و در مورد شان توجه صورت نگرفته است.

٤- اجرای درجه مسلکی کادری ځارنوالان بر علاوه اینکه ازمدت های طولانی به اینطرف معطل قرار داده شده ، امتیاز آن نیز با درجه کادری سایر ارگان های عدلی و قضائی ، مانند وزارت محترم عدلیه در یک تفاوت کلی قرار دارد .که میتوان آغاز اجرای این پروسه و تزئید امتیاز آنرا با درجه کادری سایر ارکانهای مشابه به حیث یک طرح پیشنهادی مطرح کرد.

٥- جهت تطبیق کامل هدایت ماده (١٣٤) قانون اساسی و رعایت سیستم واحد عدلی و قضائی کشور پیشنهاد میگردد، تا تحقیق و تعقیب جرایم وظیفوی منسوبین اردوی ملی ، مانند گذشته از طریق معاونیت لوی ځارنوالی در امور نظامی اجراگردد.

(c) ketabton.com: The Digital Library

٦- به منظور جلوگیری از بینظمی ها و سوءاستفاده از صلاحیت وظیفوی و در نتیجه جلوگیری از خطرات احتمالی بعدی و ایجاد یک نهاد سالم قانونی امنیتی در کشور پیشنهاد میگردد، تافعالیت های سکیورتی ها متکی به حکم ماده (١٠) قانون اساسی و ماده (٥) قانون پولیس به عهده وزارت امور داخله گذاشته شود و به این منظور میبایست در داخل تشکیل آن وزارت یک اداره بنام تأسیسات ایجاد گردد.

٧- ضرورت توجه دولت برای بازسازی شعبات و ریاست های این اداره به سیستم جدید ، جلب کمک های کشور های دونر ، ساختن یک انستیتوت خاص برای آموزش و تعلیم وتربیه مسلکی څارنوالان جوان، اختصاصی ساختن هر څارنوالی در رشته خاص ، افزایش بورسهای تحصیلی برای څارنوالان و کارکنان مسلکی ، ایجاد کوپراتیف و یا احیای مواد کوپونی برای کارمندان ، از جمله مواردی است که در پیشنهادات بخش های مختلف مربوط این اداره گنجانیده شده که در فوق مختصراً ارائه گردید.

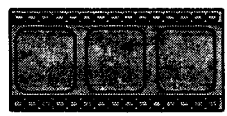

(c) ketabton.com: The Digital Library

اداره مرکزی احصائیه

اداره مرکزی احصائیه بحیث یگانه مرکز و اداره انسجام فعالیت های احصائیوی در کشور، با استفاده از روش های علمی و تحقیقی ، ارقام مستند و مورد نیاز را تهیه کرده ، از طریق نشرات احصائیوی در محدوده های زمانی چاپ ، و بدسترس مراجع پلانگذاری و ادارات و مؤسسات ذیعلاقه قرار میدهد.

این اداره به اساس قانون احصائیه مکلف است ، تا ارقام را از طریق وزارت ها ، ادارات ، نهاد های غیر دولتی و هم از طریق سرشماریها و سرویهای نمونه یی جمع آوری کند . بنابر این اداره مرکزی احصائیه همواره سعی داشته تا به منظور فراهم ساختن زمینه استفاده وسیع و معقول از معلومات و ارقام احصائیوی ، با تهیه نشریه های احصائیوی از قبیل سالنامه احصائیوی و نشریه شاخص قیم و سایر نشرات در این راستا مصدر خدمتی شده باشد.

قابل یاد آوریست که گاهی ارقام و معلومات مجاز، بنابر ضرورت ادارات و مؤسسات براساس درخواست نیز بدسترس گذاشته شده است.

اداره مرکزی احصائیه وظیفه دارد تا کلیه فعالیت های احصائیوی را در سطح ملی انسجام بخشیده و از تکرار عمل و بروز تناقض در جمع آوری ، تجزیه و تحلیل و نشر ارقام احصائیوی جلوگیری به عمل آورد. این اداره رهبری کلیه فعالیت های احصائیوی در کشور را بدوش دارد . در عین حال با ارائه ارقام و معلومات احصائیوی قابل اعتبار و به موقع در مورد شاخص های انکشافی ، اقتصادی ، اجتماعی و فرهنگی باید در حد توان احتیاجات مختلف ملی و بین المللی را مرفوع سازد. برای اینکه اداره مرکزی احصائیه بتواند نقش خویشرا بخاطر کمک و مساعدت در جهت حل مشکلات اقتصادی و اجتماعی کشور و احیای اقتصاد ویران شده و انکشاف اقتصادی و اجتماعی طور شایسته ایفا کند ، لازم است تا سیستم احصائیه کشور با استفاده از امکانات و وسایل به سرعت تقویت شود . تقویه اداره مرکزی احصائیه توانایی این اداره را در اجرای وظایف که برایش سپرده میشود ، بالا میبرد تا این اداره قادر شود ارقام و معلومات احصائیوی طرف ضرورت مراجع پلانگذاری ، طراحان پالیسی در کشور و مراجع بین المللی را تهیه کرده و بدسترس قرار دهد. لازم به تذکر است که استفاده از آمار و ارقام احصائیوی در تمام شئون اقتصادی ، اجتماعی ، فرهنگی و سیاسی کشور رو به افزایش است . رفع نیازمندی های جامعه و طرح پروژه ها و برنامه های بازسازی و احیای مجدد به منظور پیشرفت و انکشاف بیشتر کشور مستلزم داشتن احصائیه های مستند ، دقیق و جامع است . ریاست های مختلف اداره مرکزی احصائیه دارای مکلفیت های جداگانه بوده و ذیلاً از هریک به اختصار یاد آوری میشود:

ریاست دفتر:

این ریاست مسئول تنظیم تمام امور مربوط مقام ریاست اداره مرکزی احصائیه بوده و مصوبات شورای وزیران، احکام و فرامین واصله مقام ریاست جمهوری کشور را بمراجع مربوط اداره خبر داده تکثیر میکند.

ریاست بررسی و ارزیابی (تفتیش داخلی):

این ریاست مسئول بررسی و ارزیابی فعالیت های مالی و اداری و همچنان فعالیت های مسلـــــکی اداره

(c) ketabton.com: The Digital Library

مرکزی احصائیه در چوکات قوانین نافذه کشور و قانون اداره مرکزی احصائیه میباشد.

ریاست پلانگذاری ستراتیژیک و ارتباط با کمک کننده گان:

ریاست متذکره مسئولیت تامین ارتباط با مؤسسات ملل متحد و کمک دهنده گان را به منظور جلب کمک های مالی تخنیکی در جهت بهبود و تقویت سیستم احصائیوی بدوش دارد.

ریاست مالی و اداری:

ریاست مالی و اداری مسئول پیشبرد وظایف خدماتی ، مالی و اداری و تنظیم کننده نظم کلی اداره مرکزی احصائیه میباشد.

ریاست محاسبات ملی:

مسئول محاسبه تولید ناخالص داخلی ، ارزیابی رشد اقتصادی ، تثبیت عاید سرانه، سنجش شاخص عمومی قیم ، تعقیب انفلاسیون و احصائیه مالی و پولی کشور میباشد.

ریاست احصائیه های اقتصادی:

این ریاست مسئول جمع آوری وتحلیل ارقام احصائیوی بخش تولیدات صناعتی ، مخابرات ، مواصلات ، زراعت ، سرمایگذاری ، تجارت داخلی و خارجی ، ساختمانها ،معادن و تولیدات انرژی برق میباشد .

ریاست احصائیه های اجتماعی و دیموگرافی:

این ریاست مسئول جمع آوری و تحلیل ارقام در بخش های احصائیه نفوس، احصائیه های صحی ، خدمات اجتماعی ، احصائیه کار ، احصائیه حیاتی ، احصائیه فرهنگی و تعلیم وتربیه میباشد.

ریاست اشاعه ارقام و ارتباط با رسانه ها:

این ریاست مسئولیت تنظیم طبع و نشر ارقام احصائیه ، تبلیغات و ارتباط با رسانه ها را دارد.

ریاست عملیات ساحه و نمونه گیری:

این ریاست مسئولیت اجرای فعالیت های مربوط به امور سرشماری ها و سرویهای کشور را بدوش دارد.

گزارش و کار کرد های اداره مرکزی احصائیه در سال ١٣٨٦ ذیلاً توضیح میگردد:

الف- جمع آوری و تحلیل ارقام احصائیوی:

١- احصائیه های اقتصادی و محاسبات ملی:

- توحید ارقام ماهوار تجارت خارجی بدست آمده از گمرکات کشور.
- جمع آوری ارقام زراعت و مالداری و کوپراتیف های زراعتی از مرکز و ولایات کشور.
- جمع آوری راپور فعالیت صنایع دولتی ، معادن و تولید انرژی برق به تفکیک مرکز و ولایات کشور.
- جمع آوری راپور فعالیت ترانسپورت زمینی دولتی و خصوصی و ترانسپورت هوایی و فعالیت های مخابراتی کشور.
- جمع آوری ارقام فعالیت دستگاه های ساختمانی دولتی و خصوصی و هم چنان فعالیت های سرک سازی در کشور.
- تهیه نشریه اختصاصی گزیده های احصائیوی به لسان های دری ، پشتو و انگلیسی.
- تهیه نشریه اختصاصی سالنامه تجارت به لسان های دری و انگلیسی ١٥٠ جلد.
- اکمال سکرین سروی IBES یا تصدی های تجارتی در کابل و ولایات کشور.
- سنجش تولید ناخالص داخلی به قیمت های ثابت و جاری ، میزان رشد اقتصادی کشور و تولید ناخالص سرانه به اساس سیستم استندرد سال ١٩٩٣ سازمان ملل متحد.
- جمع آوری و توحید روزانه و ماهوار ارقام خرید و فروش اسعار خارجی در مقابل افغانی از بازار آزاد کابل.
- سنجش و توحید ماهوار ارقام خرید و فروش اسعار خارجی در مقابل افغانی و احصائیه های پولی کشور.
- جمع آوری توحید و تحلیل ارقام بودجه عادی و انکشافی دولت به اساس فصل و باب البته به تفکیک مرکز و ولایات.
- جمع آوری ارقام قیم ٢٠٢ قلم مواد غذایی و غیر غذایی و وارد ساختن ارقام آن در کمپیوتر و سنجـــش

(c) ketabton.com: The Digital Library

شاخص عمومی ماهوار قیم شهر کابل ، ولایت بلخ ، هرات، کندهار، ننگرهار و خوست.
• تهیه مواد نشریه ماهوار شاخص قیم مواد مصرفی CPI و تحلیل و تجزیه آن به سطح شهر کابل و کشور.

۲ـ احصائیه های اجتماعی و دیموگرافی:

• تهیه و ترتیب نشریه سال ۱۳۸٦ تخمین نفوس مسکون کشور .
• توحید ارقام فورمه های احصائیه صحی ادارات دولتی مرکز و ولایات.
• تهیه نشریه اختصاصی کودک بمناسبت روز جهانی کودک.
• جمع آوری ارقام ماهوار وقایع حیاتی از ریاست ثبت احوال نفوس وزارت امور داخله.
• جمع آوری ارقام در بخش تشکیل و تعداد موجود کارکنان دولت در مرکز و ولایات به تفکیک ذکور و اناث.
• ارایه معلومات از بخش های مختلف ریاست احصائیه های اجتماعی و دیموگرافی به مراجع داخلی و بین المللی .

۳ـ دربخش ستراتیژی ملی احصائیه و مساعدت های پروژوی:

الف: ستراتیژی ملی احصائیه طی سال ۱۳۸٦ از طرف این اداره ، ترتیب و غرض شمولیت در ستراتیژی انکشاف ملی افغانستان به ANDS ارسال گردید . سرشماری کامل نفوس و مسکن سال ۱۳۸۷ از جمله پروژه های مهم این اداره بوده شامل ستراتیژی متذکره نیز میباشد.

ب: انعقاد پروتوکول فی مابین اداره صندوق ملل متحد برای نفوس UNFPA و اداره مرکزی احصائیه به ارتباط پروژه سرشماری نفوس و مسکن افغانستان برای سال ۱۳۸٦ الی ۱۳۸۸ به هزینه مبلغ ٦۰ ملیون دالر امریکایی.

ج: اداره مرکزی احصائیه مبلغ ٦٥۳٥۷ دالر امریکایی را غرض تهیه تجهیزات ، ارتقای ظرفیت کارمندان اداره و راه اندازی یک تعداد سروی ها طی سال ۱۳۸٦ از بانک انکشاف آسیایی(ADB) بدست آورد.

د: اداره مرکزی احصائیه کمک به ارزش مبلغ ٦۹۰۰۰۰ افغانی غرض ارتقای ظرفیت کارمندان اداره از UNICEF با ۳٤ پایه کمپیوتر و پنج سافت ویر بدست آورده است . سافت ها غرض نقشه کشی مورداستفاده قرار میگیرد.

٤ـ سرشماری نفوس و مسکن:

یکی از طرق حصول ارقام و معلومات احصائیوی اجرای سرشماریها و سرویها میباشد که گاهی پس از طی مراحل اداری و استیذان مقامات عالی دولت اجرا میشود . ازاینکه وضعیت کنونی کشور مستلزم داشتن ارقام موثق در کلیه ساحات اقتصادی و اجتماعی بوده و این امر میتواند از طریق سرشماریها و سرویها تأمین گردد. یکی از فعالیت های مذکور اجرای پروژه سرشماری کامل نفوس کشور است که بنا بر ضرورت تطبیق سر شماری آزمایشی آن در ساحات نمونه در مراکز ولایات کشور از تاریخ ۲۰سرطان الی ۹ اسد سال ۱۳۸٦ صورت گرفت و مرحله نهایی سرشماری و مسکن طی سال ۱۳۸۷ تطبیق خواهد شد . با آن هم به کار کرد های سال ۱۳۸٦ دیپارتمنت متذکره ذیلاً اشاره میگردد:

• آموزش پرسونل سرشماری آموزگاران ارشد ، آمرین و معاونین سرشماری ولایات و کنترولران و سرشماران ولسوالی ها.
• تهیه پروفایل ولایات و پروفایل کشور از نتایج فهرست برداری خانوار ها که شامل معلومات جامع اجتماعی ، اقتصادی و دیموگرافی و توزیع آن به مراجع ملی و بین المللی میباشد.
• تهیه شیپ فایل و نقشه های دیجیتلی به سطح کشور به تفکیک سرحدات ولایات ، ولسوالی ها و موقعیت قریه جات و ارایه یک کاپی آن به ریاست محترم عمومی جیودیزی و کارتوگرافی.
• تهیه سافت کاپی دیتابیس قریه جات و توزیع آن به مراجع ملی و بین المللی .
• انتقال معلومات جمع آوری شده از ساحه به نقشه های دیجیتلی در بخش سیستم معلومات جغرافیایی.
• ایجاد ۳٤ کمیته انسجام سرشماری در ولایات کشور.

(c) ketabton.com: The Digital Library

- تهیه لست نهائی قریه جات برمبنای نتایج فهرست برداری خانوار و تهیه کاپی ها در CD .
- چاپ و تکثیر نقشه های ساحات شهری مراکز ولایات ، ولسوالی ها و ساحات دهاتی .
- اعزام تیم های نقشه کشی به مراکز ولایات و ولسوالی ها برای تثبیت ساحات شمار ، ساحات کنترولر و تجدید نقشه های ۱/۵۰۰۰۰ و ۱/ ۱۰۰۰۰۰ بادر نظر داشت تغیرات ساحوی و ختم کار تیم ها در ساحه.
- ادخال معلومات و تشریحات ساحات شمار و ساحات کنترولر در کمپیوتر های تیم GIS بمنظور دیجیتلی ساختن نقشه های ساحات شمار و ساحات کنترولر از یکتعداد ولایات و ادامه کار آن.
- تهیه نقشه های مراکز شهری ۳۲ ولایت با استفاده از نقشه های ستلایت به تفکیک سرحدات نواحی، ساحات شمار و ساحات کنترولر و تشریحات مفصل سرک های عمومی و فرعی ، دریا ، جوی و سایر تفصیلات جغرافیائی .
- تدویر سه دور کورس های آموزشی برای ۱۴۲ آمرین اداره مرکزی احصائیه ولایات و یکتعداد کارمندان مرکز منحیث آموزگاران ارشد برای سرشماری آزمایشی.
- تعیین و انتخاب ساحات شمار در مراکز ولایات و چاپ و تکثیر نقشه های ساحات شمار برای سرشماری آزمایشی.
- ارتقای ظرفیت کارمندان از طریق تدویر کورس های آموزشی در بخش های GIS، دیتابیس و تحلیل ارقام فقر.
- تدویر کورس های آموزشی پلانگذاری ، نظارت و ارزیابی برای ۲۵ آمر اداره مرکزی احصائیه ولایات ، رؤسا و مدیران عمومی احصائیه مرکزی و کارمندان یک تعداد وزارت خانه ها به کمک مالی و تخنیکی اداره محترم UNICEF.
- تهیه و دیزاین پرسشنامه NRVA به فارمت تیلی فارم و چاپ آنها بعد از نظر خواهی استفاده کننده گان ارقام برای سروی سال ۲۰۰۷ .
- تطبیق سروی NRVA طور نمونه در ماه اسد ۱۳۸٦ در سراسر کشور.
- ارایه معلومات و دیتابیس سروی NRVAسال ۲۰۰۵ به مراجع ملی و بین المللی.
- ترسیم حدود مرزی ساحات دهاتی ۲۵ ولایت بروی نقشه های ۱/۱۰۰۰۰ و تثبیت ساحات شمار و کنترول و علاوه نمودن معلومات مورد نیاز در نقشه های متذکره .
- دیزاین فورم کمپیوتری با استفاده از سافت ویرCspro .
- تهیه و ترتیب تعداد CD ها و نشریه های دیموگرافیکی و احصائیوی نفوس تحت عنوان provincial profiles که از نتایج سروی فهرست برداری خانوار بدست آمده است برای ۳٤ ولایت.
- تطبیق موفقانه سرشماری آزمایشی از ۲۰ سرطان الی ۹ اسد ۱۳۸٦ در مراکز ۳۳ ولایت کشور در ساحات انتخاب شده به استثنای ولایت هلمند ، توسط آمریت های احصائیه ولایات و به همکاری پرسونل ریاست محترم معارف ولایات که به حیث سرشماران استخدام شده بودند.

۵ـ اشاعه ارقام احصائیوی:

- چاپ ۳۵۰ جلد سالنامه احصائیوی سال ۱۳۸٦ و توزیع آن به دوایر دولتی و غیر دولتی .
- چاپ ۱۵۰ جلد سالنامه احصائیوی تجارت و توزیع آن به دوایر دولتی و مؤسسات خارجی.
- چاپ ۳٦۰ جلد شاخص قیم شهر کابل و توزیع آن به مراجع دولتی و غیر دولتی .
- چاپ ۵٤۰ جلد شاخص قیم کشور و توزیع آن به دوایر دولتی و مؤسسات خارجی.
- چاپ ۱۵۰ جلد سالنامه احصائیوی شاخص قیم و توزیع با مراجع مربوط .
- چاپ ۱۵۰ جلد گزیده یی از شاخص های احصائیوی سال ۱۳۸٦ و توزیع آن به دوایر دولتی و غیر دولتی.
- چاپ ۲۵۰ جلد تخمین نفوس کشور و توزیع آن بمراجع مربوط.
- تدویر کورس تبلیغاتی در رابطه به سرشماری آزمایشی به مدت یکماه.
- تهیه و چاپ پانزده هزار پوستر و بیست هزار بروشور ، پنجاه هزار انبیل و یک هزار استیکـــــر به

(c) ketabton.com: The Digital Library

لسانهای دری و پشتو ، و توزیع آن به آمریت های احصائیه ولایات و سایر ادارات و مؤسسات ذیعلاقه.
- تدویر دور اول ، دوم و سوم سیمینار آموزشی به منظور اجرای سرشماری آزمایشی نفوس و مسکن کشور.
- نشربرنامه های تبلیغاتی از طریق رسانه های دولتی و خصوصی.
- سفر رسمی به ولایات بلخ ، میدان وردک ، پنجشیر ، پروان ، سمنگان ، و بغلان غرض بررسی از امور تبلیغاتی سرشماری آزمایشی نفوس و مسکن ، ترتیب لست استیشن های رادیو و تلویزیون و روزنامه ها و جراید در ولایات به منظور پخش برنامه های تبلیغاتی پروژه سرشماری کامل نفوس و مسکن کشور .
- تهیه اخبار از فعالیت های سرشماری آزمایشی نفوس و مسکن به لسان انگلیسی ماهوار .
- ترتیب ستراتیژی ارتباط برای سرشماری کامل نفوس و مسکن کشور و توضیع اهداف سرشماری .
- تهیه گزارش ویدیوئی و تهیه راپور از میز مدور در مورد تصمیم گیری در جهت بودجه سرشماری کامل نفوس و مسایل امنیتی و طرق اجرای سرشماری .
- تهیه گزارش ویدیوئی و راپور از جریان تجلیل از روز جهانی سیستم معلوماتی جغرافیائی در تالار کنفرانس های اداره مرکزی احصائیه .

٦- دربخش آموزش و ارتقای ظرفیت:

- تدویر کورس GIS برای ١٤ نفر کارمندان اداره مرکزی احصائیه که تدریس آن از جانب دو تن از استادان مرکز آمار جمهوری اسلامی ایران صورت گرفت.
- آموزش پروگرام SPSS به کمک مرکز آمار جمهوری اسلامی ایران برای ١٥ نفر.
- آموزش دیموگرافی به کمک مرکز آمار جمهوری اسلامی ایران برای ١٢ نفر.
- آموزش STATA به کمک مرکز آمار جمهوری اسلامی ایران برای ١٨ نفر.
- تدویر کورس آموزشی و راه اندازی SOFT WARE های هزینه و در آمد خانوار و طرح کارگاه صنعتی به کمک مرکز آمار جمهوری اسلامی ایران برای ٢٠ تن از کارمندان اداره.
- آموزش پروگرام STATA به کمک بانک انکشاف آسیایی برای ١٢ نفر کارمندان اداره.
- تدویر و مراقبت از کورس آموزشی پروگرام EXCEL برای ٤٨ تن از کارمندان به کمک اداره یونسف .
- اعزام ٥٥ نفر از کارمندان اداره مرکزی احصائیه غرض ارتقای ظرفیت به کشور های هند ، کوریا ، نیپال ، ایران ، فلپین ، چین ، تایلند ، ترکیه ، امریکا ، قزاقستان و جاپان و اشتراک در ورکشاپ ها و کورس های طویل المدت و قصیر المدت انگلیسی ، کمپیوتر ، کنفرانس های احصائیوی ، MANPOWER RESEARCH.

(c) ketabton.com: The Digital Library

اکادمی علوم افغانستان

۱- تحقیقات علمی پروژه های دراز مدت تکمیل شده :

در جریان سال به تعداد (۲۳) پروژه علمی – تحقیقی دراز مدت بعد از اکمال و اخذ تقریظ در محضر دانشمندان و صاحب نظران رشته های مربوط دفاع گردیده که عبارت اند از:

الف- در بخش علوم طبیعی:

۱- چگونگی خصوصیات ترکیبی کود های نایتروجندار توریدی و تولیدی .
۲- بررسی وضع محیط زیست شهر کابل و تدابیر بهبود آن.
۳- شیوع مرض لشمانیا وطرق کنترول آن در افغانستان .
٤- امراض و آفات درخت سیب.
٥- مطالعه و ارزیابی تکنالوژی مناسب تولید المونیم در افغانستان .
٦- چگونگی احجار نیمه قیمتی و تزئینی در افغانستان .
۷- تحقیق میتود های متبادل جیوانجنیری در سرکسازی.
۸- تحقیق و بررسی واقعات هیپاتیتB .
۹- ارزیابی خصوصیات برقی – تکنالوژیکی تیوپ های فوتوالکتریکی .
۱۰- تولید تیزاب شوره با استفاده از گاز طبیعی محلی و استفاده از آن در تولید کود های منرالی.
۱۱- تحقیق تظاهرات سریری و اختلاطات مقدماتی بعد از عملیات مرض هیمورونید.

ب- در بخش علوم بشری:

۱- افغانستان و دولت خوارزمشاهیان .
۲- رویداد های دوره سلطنت شاه شجاع سدوزایی.
۳- چگونگی نفوذ اسلام در افغانستان و نقش افغانها در نشر و اشاعت آن.
٤- جهان بینی سید جمال الدین افغانی.
٥- پیدایش و دوام نثرها و ژانر های ادبی در ادبیات پشتو.
٦- ارزیابی تاریخ ادب نویسی در ادبیات پشتو.
۷- زندگی افکار آثار علامه اکادمیسین عبدالشکور رشاد.
۸- نقش صلح در ادبیات پشتو.
۹- تحلیل وضع پول و بانکداری در افغانستان طی سالهای (۵۲-۱۳۷۰) .

ج- در بخش علوم اسلامی:

۱- شیرخوارگی ، اهمیت ، شرایط و احکام آن .
۲- تحریم شراب وحکمت آن از دیدگاه قرآن.

(c) ketabton.com: The Digital Library

۳- معاملات حقوق تجارت در افغانستان و ارزیابی آن از نگاه شرعی.

۲- پروژه های علمی – تحقیقی دراز مدت :

درجریان سال ۱۳۸٦ به تعداد (۱۲۹) پروژه علمی – تحقیقی درازمدت در رشته های مختلف تحت تحقیق قرار دارد.

در رشته کیمیا (۳) پروژه .
در رشته زراعت (٤) پروژه.
در رشته بیولوژی (۲) پروژه.
در رشته ساختمانی(۲) پروژه.
دررشته تکنالوژی (۳) پروژه.
دررشته برق (۲) پروژه.
دررشته الکترونیک (۱) پروژه.
دررشته فزیک (۳) پروژه.
دررشته ریاضی (۲) پروژه.
دررشته ترانسپورت موتری (۲) پروژه.
دررشته معادن (۱) پروژه.
دررشته جیولوژی (۱) پروژه.
دررشته جغرافیه طبیعی (۲) پروژه.
دررشته تاریخ (۸) پروژه.
دررشته حقوق (٦) پروژه.
دررشته فلسفه و روانشناسی (۸) پروژه.
دررشته اقتصاد (۷) پروژه.
دررشته ژورنالیزم (۳) پروژه.
دررشته تحقیقات پشتو (۸) پروژه.
دررشته زبان وادبیات دری (۷) پروژه.
دررشته زبانهای اقوام برادر (۳) پروژه.
دررشته زبان وادبیات پشتو (۱۱) پروژه.
تحقیقات دوره کوشانی (۹) پروژه.
یکهزار آرتیکل حروف (ب،پ و ت) دایرة المعارف آریانا.
دررشته عقیده و ثقافت (۱۰) پروژه.
دررشته فقه و قانون (۱۱) پروژه.
دررشته تفسیر و حدیث (۹) پروژه.

۳- سمینار های تدویر شده:

در سال ۱۳۸٦ به تعداد (۱۲) سیمینار علمی دایر گردیده است.

الف- بخش علوم طبیعی:

- ارزیابی آبهای زیرزمینی حوزه کابل.
- مسایل ساختمانی و بررسی پرابلمهای انکشاف شهری.

ب- بخش علوم بشری:

- بازشناخت زبانهای باختری و گندهارا.
- صدمین سال تولد علامه پوهاند عبدالحی حبیبی.
- هشتصدمین سال تولد مولانا جلال الدین محمد بلخی .
- سه صدمین سال تولد رحمان بابا عارف نامور ، صوفی و شاعر زبان پشتو.
- (۲۳۰) مین سال وفات مخدوم قلی شاعر بزرگ ترکمنی.

(c) ketabton.com: The Digital Library

ج- بخش علوم اسلامی:
- عوامل فساد اداری و راههای حل آن .
- تدابیر امنیتی در شریعت اسلامی و قانون نافذ کشور.

د- مرکز مطالعات منطقوی:
- بیستمین سالروز وفات عبدالغفار خان.
- سه صدمین سالروز حافظ رحمت خان.
- سیمینار بین المللی سالروز تولد خان شهید خان عبدالصمد خان.
- آبهای جاری و سرچشمه آن.

٤- کنفرانسها:

بمنظور ارتقا معلومات دانشمندان جوان اکادمی علوم افغانستان کنفرانس های ذیل از طرف دانشمندان بلند رتبه علمی در مراکز علمی دایر گردیده است.

۱- (۱۸) کنفرانس در بخش علوم طبیعی.
۲- (۳۰) کنفرانس در بخش علوم بشری.
۳- (۱۵) کنفرانس در بخش علوم اسلامی.
٤- دو کنفرانس در سطح ملی در رابطه به تجلیل از نزول قرآنکریم و نوشتن قرآنکریم به زبان دری از طرف بخش علوم اسلامی تدویر یافته است.
٥- در مرکز مطالعات منطقوی:
- کنفرانس مطبوعاتی در مورد اظهارات مولانا فضل الرحمن.
- کنفرانس مطبوعاتی تحت عنوان (پاکستان بعد از مرگ بی نظیر بوتو).

٥- نشرات غیر موقوت:

کتب در مسایل ذیل به نشر رسیده اند:

۱- ظهیر الدین بابر (بابرنامه) به زبان دری.
۲- ظهیر الدین بابر (بابرنامه) به زبان ازبکی.
۳- مجموعه پیامها ومقالات اکادمی علوم افغانستان جلد دوم.
٤- هدایت اتوماتیک ولتاژبلندبرق.
٥- تحدید نسل ازدیدگاه اسلام.
٦- احکام مضاربت و چگونگی تطبیق آن.
۷- چگونگی پیدایش معادن احجار نیمه قیمتی – تزئینی در افغانستان.
۸- پشتو دری قاموس.
۹- مجموعه مقاله های سیمینار بین المللی مطالعه زبانهای باختری و گندهارا.
۱۰- مجموعه مقاله های سیمینار مسایل ساختمانها و بررسی پرابلمهای انکشافی شهری.
۱۱- مجموعه مقاله های سیمینار ارزیابی آبهای زیر زمینی حوزه کابل.
۱۲- مجموعه مقالات سیمینار نواب محبت خان.
۱۳- مجموعه مقاله های سیمینار خان شهید عبدالصمد خان .
۱٤- مجموعه مقاله های سیمینار غنی خان.
۱٥- مجموعه مقاله های سیمینار اجمل ختک.
۱٦- چاپ جلد اول حرف (آ و الف) دایرةالمعارف آریانا به زبان دری در (۱۰۰۳) صفحه.
۱۷- چاپ جلد اول حرف (آ و الف) دایرةالمعارف آریانا به زبان پشتودر (۸٦۹) صفحه.
۱۸- ادامه کار روی ترجمه دو جلد اثر الموسعه الفقهیه اززبان عربی به زبانهای پشتو و دری .
۱۹- ادامه کار روی ترجمه (۸) جلد فرهنگ ساینس و تکنالوژی.

٦- نشرات موقوت:
- نشر (۷) شماره مجله خراسان.
- نشر (۱۰) شماره مجله کابل.

(c) ketabton.com: The Digital Library

- نشر (٦) شماره مجله تبیان.
- نشر (٤) شماره مجله آریانا.
- نشر (٢) شماره مجله پشتو به زبانهای یونسکو.
- نشر (٣) شماره مجله کوشانی.
- نشر (٢) شماره مجله طبیعت.
- نشر (١) شماره مجله افغانستان به زبان انگلیسی.
- نشر (٤) شماره جریده تفکر.
- نشر (٦) شماره مجله مطالعات منطقوی به زبانهای پشتو، دری و انگلیسی.

٧- استفاده از بورسهای کوتاه مدت و دراز مدت و اشتراک دانشمندان در سیمینار های بین المللی:

- چار بورس ماستری و سیزده بورس تقویه لسان انگلیسی به کشور هند.
- سه بورس اداره ومنجمنت به کشور چین.
- یک بورس سه ماهه به جمهوری ترکیه در مورد تکنالوژی جدید طبی.
- یک بورس یکماهه به مالیزیا در رابطه به آموزش کمپیوتر .
- اشتراک در سیمینار هشتصدمین سال وفات مولانا جلال الدین محمد بلخی در کشور های هند و تاجکستان.
- اشتراک در کنفرانس مطبوعاتی تخریب و ترسب خاک در مناطق گرم و خشک در جمهوری اسلامی ایران.
- اشتراک در کنفرانس منطقه یی ایران.
- بازدید از مرکز مطالعات امارات متحده عربی.
- بازدید یک عضو مرکز تدقیق ستراتیژیک تاجکستان و یک عضو مرکز مطالعات هندوستان از مرکز مطالعات منطقوی افغانستان.

٨- مصارف بودجوی انکشافی و عادی :

درسال ١٣٨٦ به تعداد (٧) پروژه انکشافی انتقالی و (١) پروژه جدید شامل پلان انکشافی بوده و برای پیشبرد کار پروژه های مذکور مبلغ (٧٩٩٣٢٠٩١) افغانی تخصیص اجرا شده که از جمله تخصیص اجراشده مبلغ (٥١٢٢٧٦٩٣) افغانی مصرف و مبلغ (٢٨٧٠٤٣٩٨) افغانی باقیمانده است که (٦٢,٢ %) کار پروژه های انکشافی تطبیق گردیده است.

بودجه عادی منظور شده سال ١٣٨٦ مبلغ (٦٩٧١٩٠٠٠) افغانی بوده که (٣٩٣٤٦٠٠) افغانی از کود های فوق العاده انتقال داده شده و جمعاً (٧٣٦٥٣٦٠٠) افغانی بمصرف رسیده است.

٩- اجرات متفرقه:

به تعداد (٤٧) مصوبه شورای وزیران مواصلت ورزیده و تا جائیکه فیصله های آن به این اداره ارتباط داشته اجرا گردیده است . به تعداد (٢٢) حکم جلالتماب رئیس جمهور واصل و از جمله (٧) حکم آن که به این اداره ارتباط داشته اجرات گردیده است.

بهمین ترتیب از جمله (٣) فرمان صادر شده (٢) فرمان آن که به اجرات این اداره ارتباط داشته در نظر گرفته شده است.

گزارش اجرات (٩) ماهه سال ١٣٨٦ و پلان سال ١٣٨٧ جهت ارایه به پارلمان کشور ترتیب و به ریاست عمومی اداره امور ارسال گردیده است.

در بخش کتابخانه جمع و قید (٢٠٠٠) جلد کتاب صورت گرفته و کارت کتلاک آن تهیه گردیده و (٣١٠٠) عنوان کتاب جهت استفاده دانشمندان توزیع گردیده است.

درسال جاری الماریهای مخصوص آثار مولانا خسته و پوهاند عبدالشکور رشاد و غلام فاروق چشتی در کتابخانه اکادمی علوم افغانستان ایجاد گردیده است .

(c) ketabton.com: The Digital Library

در سال ۱۳۸٦ بنابر تقاضای کتبی برخی از وزارت ها و ادارات دولتی تعدادی از دانشمندان اکادمی علوم افغانستان بحیث نماینده اکادمی علوم افغانستان در کمیسیونهای ذیل شرکت ورزیده اند:

۱- کمیسیون دایمی ملی ناظم شعاعی اداره ملی حفظ محیط زیست .
۲- بورد ملی حمایت از حقوق ملکیت های ذهنی دایمی وزارت تجارت.
۳- کمیته دایمی ملی هایدرولوژی وزارت انرژی و آب.
٤- کمیسیون دایمی اداره ملی آمادگی مبارزه با حوادث.
٥- کمیسیون نامگذاری جاده ها و اماکن مقدسه و تنظیم لوحه ها.
٦- کمیته ملی سرشماری تحت رهبری معاون اول ریاست جمهوری.
۷- کمیسیون طرح قوانین انستیتوت قانونگذاری وزارت عدلیه.

طرحها:

۱- توسعه روابط علمی با اکادمیهای علوم جهان.
۲- تشخیص پروژه های مورد ضرورت جامعه .
۳- تعیین اولویتها در تحقیق پروژه های علمی .
٤- توسعه تفهیم با وزارتها در مورد پروژه های مشترک .
٥- جستجوی راههای عملی تحقق نتایج تحقیق پروژه های علمی و سیمینارها .
٦- ایجاد فارمهای کوچک تجربوی زراعتی و باغداری در محوطه اکادمی علوم افغانستان .
۷- عضویت در (INTER ACADEMY PANALE) که مقر آن در ایتالیا است.
۸- فعال نمودن شبکه انترنت.
۹- کمپیوتری ساختن سیستم کتابداری.
۱۰-خریداری دایرةالمعارفهای مهم کشور های همسایه و جهان .
۱۱-آموزش دایرةالمعارف نویسی در خارج کشور .
۱۲-نوشتن دایرةالمعارف منطقوی.
۱۳-تهیه یک مطبعه کوچک برای نشر آثار موقوت و غیرموقوت اکادمی علوم افغانستان .
۱٤-تأمین برق برای پیشبرد کار های تحقیق.
۱٥-مطالعه زمینه های ارتقای درجات تحصیلی اعضای اکادمی در سطح دکتورا.
۱٦-شامل شدن اعضای مرکز کوشانی در ترکیب هیئت کاوشهای باستان شناسی به منظور تحقیقات عملی در ساحه .

الف: جدول الف مربوط واحدهای ولایتی بوده که اکادمی علوم افغانستان واحد های دومی در ولایات ندارد.

ب- بودجه سال ۱۳۸٦:

۱- بودجه عادی

بودجه منظور شده به افغانی	تخصیص اجراشده	وجوه مصرف شده	وجوه باقی مانده
٦۹۷۱۹۰۰۰	٦۹۷۱۹۰۰۰- افغانی از بودجه عادی ۳۹۳٤٦۰۰ از کود های فوق العاده	۷۳٦٥۳٦۰۰- افغانی	باقی نمانده است

(c) ketabton.com: The Digital Library

۲,۱:بودجه انکشافی اصلی

بودجه منظور شده به افغانی		تخصیص اجراشده	وجوه مصرف شده	وجوه باقی مانده
افغانی	دالر			
۸۲۳۵۰۰۰۰		۷۹۹۳۲۰۹۱- افغانی	۵۱۲۲۷۶۹۳- افغانی	۲۸۷۰۴۳۹۸- افغانی

۲,۳: بودجه انکشافی خارجی نداریم

ج- لست پروژه های انکشافی:

شماره	اسم پروژه	حالت پروژه		مدت پروژه		وجوه مصرف شده سال های قبلی	تخصیص اجراشده سال ۱۳۸۶	وجوه مصرف شده طی سال ۱۳۸۶	وجوه باقی مانده	فیصدی پیشرفت کار پروژه
		انتقالی	جدید	آغاز پروژه	ختم پروژه					
۱	تهیه اطلس اقوام پشتون	✓		۱۳۸۵/۱/۲	دوام دار	۱۰۰۰۰۰۰	۱۰۰۰۰۰۰	۹۹۹۲۵۴	۷۴۶	۱۰۰%
۲	ترمیم مرکز زبانها و ادبیات	✓		۱۳۸۵/۹/۱	۱۳۸۶/۷/۷	۱۳۳۳۰۰۰	۱۵۰۰۴۳۱	۱۵۰۰۴۳۱	۰	۱۰۰%
۳	تهیه اطلس اقوام غیر پشتون	۰	جدید	۱۳۸۶/۱/۱	دوام دار	۰	۱۰۰۰۰۰۰	۹۱۸۲۳۲	۸۱۷۶۸	۱۰۰%
۴	ترمیم قصر شاه بوبوجان برای موزیم انتوگرافی	✓		۱۳۸۶/۱/۸	۱۳۸۷/۱/۸	۲۴۰۰۰۰	۱۶۹۳۱۶۶۰	۵۰۷۷۱۵۰	۱۱۸۵۴۵۱۰	۵۰%
۵	اصدار پلاک علمی تحقیقی اداری	✓		۱۳۸۶/۴/۳	۱۳۸۸/۴/۳	۰	۳۵۰۰۰۰۰۰	۱۹۴۷۱۴۲۰	۱۵۵۲۸۵۸۰	۴۰%

(c) ketabton.com: The Digital Library

۶	دایرةالمعارف وسایل ونوشتن	√		۱۳۸۵	دوام دار	۲۵۰۰۰۰۰۰	۲۵۰۰۰۰۰۰	۲۰۷۴۲۱۰	۴۲۵۷۹۰	۹۵%
۷	تهیه خریداری کمپلکس لابراتوار	√		۱۳۸۵	۱۳۸۶		۲۲۰۰۰۰۰۰	۲۱۱۸۷۰۰۰	۸۱۳۰۰۰	۹۷%
۸	خریداری کتب	√		۱۳۸۶	دوام دار	۵۰۰۰۰۰۰				
۹	مجموعه					۵۵۷۳۰۰۰	۷۹۹۳۲۰۴۱	۵۱۲۲۷۲۹۷	۲۸۷۰۴۳۹۴ افغانی	بطور اوسط ۶۲،۲%

پلان عملی سال ۱۳۸۶ اکادمی علوم افغانستان

شماره	موضوعات پلان	معاونیت علوم طبیعی	معاونیت علوم اسلامی	معاونیت علوم بشری	مرکز مطالعات منطقوی	مجموعه
۱	پروژه های علمی درازمدت	۲۸	۳۰	۷۱	۰	۱۲۹
۲	سیمینار ها	۲	۲	۵	٤	۱۳
۳	کنفرانس علمی آموزشی	۱۵	۱۵	۳۰	۲	٦۲
٤	کنفرانس های ملی		۲			۲
٥	فارم های تحقیقی	۱				۱
٦	پروژه های انکشافی	۲	۰	٦	۰	۸
۷	نشرات موقوت	۲	۱	۸	۱	۱۲
۸	نشرات غیر موقوت	٥	۳	۷	٤	۱۹

(c) ketabton.com: The Digital Library

پلان مالی سال ۱۳۸٦

بودجه عادی		بودجه انکشافی		مجموع بودجه
کود (۲۱)	۵۱۹۷۰۰۰۰	۱- پروژه های انتقالی	۸۱۳۵۰۰۰۰	
کود (۲۲)	۱٤۱۲۰۰۰۰	۲- پروژه های جدید	۱۰۰۰۰۰۰	
کود(۲۵)	۳٦۲۹۰۰۰			
مجموع بودجه عادی	-٦۹۷۱۹۰۰۰ افغانی	۸۲۳۵۰۰۰۰		-۱۵۲۰٦۹۰۰۰ افغانی

(c) ketabton.com: The Digital Library

شاروالی کابل

شهر کابل در اثر تداوم بیش از دودهه جنگ در کشور منحیث پایتخت مملکت که مرکز درگیری ها بوده است بیشتر از هر شهر و ولایات متحمل صدمات و خسارات جانی و مالی گردیده است و قسمت اعظم ساختمان ها و سرکهای آن تخریب و وسایط و تجهیزاتیکه توسط آن خدمات شهری انجام میپذیرفت تلف گردیده است. در حالیکه امکانات کاری تقریباً همه ازبین رفته بود بنابر استقرار وضع سیاسی در کشور بر عکس نفوس شهر کابل به یکبارگی رشد سرسام آوری را پیموده و دفعتاً ازیک ملیون به چهار ملیون نفر ازدیاد یافت که متناسب به آن سطح مطالبات و نیاز مندیهای شهری نیزبالارفته و کاری بیشتری را در عرصه ارایه خدمات شهری از ما میطلبد که نباید یک شاروالی منحصر به عواید داخلی خیلی ها ناچیز را با شاروالی های خودکفای کشور های پیشرفته جهان مقایسه نمود و در برابر تامین این همه وظایف بس عمده شهری که شهر ما و شرایط زمان از ماتقاضا دارد و امکانات بودجوی موجود خیلی ها از هم فاصله داشته و روی همین ملحوظ مشکلات جدی را در برابر شاروالی کابل ایجاد نموده است.

امروز شهر کابل شاید یگانه پایتخت در سطح جهان باشد که تمام سرکهای داخل پروژه های رهایشی آن همه خامه بوده و تمام وسایط و عراده جات که از سرکهای داخل پروژه های رهایشی عمومی وارد میشوند، گل ولای رابه سرک های عمومی منتقل وبعداً به حیث گرد و خاک فضای شهر را ملوث ساخته و ازنگاه حفظ ، محیط زیست جداً به صحت همشهریان مامضر تمام میشود ، که روی همین ملحوظ شاروالی کابل بادرک این مسوولیت طی سالهای ۸۴-۸۵ و ۸۶ در پلانهای انکشافی خویش اسفالت ریزی در حدود "۲۰۰" کیلو متر سرکهای داخل پروژه های رهایشی را شامل پلان نموده و به مراجع ذیربط پیشکش و ارایه نموده است . که متاسفانه طی دوسال گذشته برای این بخش وجوه مالی منظور نگردیده و هیچ کاری در این قسمت صورت گرفته نتوانست ولی شهریان محترم کابل و هر گونه مهمانان داخلی و خارجی که از شهر کابل دیدن می نمایند به حال سرکهای شهر کابل تاسف خورده و حق دارند بار ملامتی را به شاروالی کابل بیاندازند. ولی روی واقعیت اگر همه ما صادقانه باندیشیم شهر کابل نه تنها مربوط شاروالی کابل نبوده بلکه شهر مشترک تمام افغانها میباشد. اگرما به بهسازی شهر مشترک خویش مسوولانه توجه مبذول ننمائیم سرکهای خامه ساحات رهایشی شهر کابل و فضای گردآلود شهر شاید تا چندین سال دیگر نیز به همین منوال در وضع بدی باقی بماند. و اما باوصف این همه مشکلات و عدم امکانات خوشبختانه شاروالی کابل تاحد توان توانسته است کار های قابل ملاحظه و مثمری را بخاطر فراهم آوری تسهیلات به شهریان کابل انجام دهد.

باید گفت که شاروالی کابل بادرک ضرورت های حادیکه شهر کابل و شهریان عزیزما به آن مواجه اند در سال گذشته به تعداد "۱۵" پروژه را به ارزش مجموعی "۳۸,۸۲" ملیون دالر از بودجه انکشافی دولت پیشبین شده وتماماً پروپوزل ها وپیشنهادات آنرا ترتیب و به وزارت های محترم مالیه و اقتصاد غرض تمویل وجوه مالی آن ارسال که ازجمله "۱۵" پروژه مذکور به تعداد "۱۳" پروژه آن که اکثراً سرکهای عمده شهری میباشد به ارزش مجموعی "۱۹,۲۷" ملیون دالر از طریق وزارت مالیه منظور گردیده که مجموع مصارفات بعمل آمده تا ماه دلو بالغ بر"۹,۷۳" ملیون دالر میگردد که اگر ریزش برف وباران سال گذشته قبل از وقت شروع نمیشد شاید فیصدی پیشرفت پروژه ها تاحدی زیادتر تکمیل میگردید ولی

(c) ketabton.com: The Digital Library

طوریکه همه میدانیم باشروع بارش ادامه کار های قیرریزی از نگاه فن انجنیری بصورت قطع مجاز نمیباشد . همچنان مبلغ"۱۸,۰۵٤" ملیون دالر از طرف بانک جهانی برای باز سازی سرک های هسته مرکزی شهر کابل نیز وعده داده شده بود که تا الحال بدسترس شاروالی کابل قرار نگرفته است . اگرچه اسناد تخنیکی سرک های متذکره قبلاً از طریق شاروالی کابل ترتیب و بدسترس وزارت محترم اقتصاد و دفتر"ARDS" قرار گرفته است که طبق پروسجر بانک جهانی ، کار های آن تحت دوران بوده ولی عملاً کدام کاری صورت نگرفته است. و نیز پروژه کثافات جامدکه بودجه آن در حدود ۳ ملیون دالر بوده مستقیماً به اختیار شاروالی کابل قرار داده نشده است. وپروسجر کاری آن طبق مقررات بانک جهانی تحت دوران است.

به وجود این هم از کارکرد های عمده شاروالی کابل ذیلاً یادآوری می نمایم.

به طول مجموعی ۱۵,۱ کیلومتر و عرض های متفاوت (۷ الی ۷۰) متر سرک در شهر کابل جدیداً اعمار و قیرریزی گردیده است که عبارتند از:

الف: سرکهای که قیرریزی گردیده است:

۱- در سرک میدان هوائی الی باغ بالابه طول ۲,۱ کیلو متر.
۲- در سرک هفتاد متره غرب میدان هوائی بطول ۱,۹ کیلومتر.
۳- در سرک شصت متره پروژه احمدشاه بابامینه از طریق بگرامی بطول ۳,۲ کیلو متر.
٤- در سرک شصت متره پروژه احمدشاه بابامینه الی قلعه زمانخان بطول ۱,۲ کیلو متر.
۵- درسرک چهل متره دشت برچی بطول ۰,۵ کیلو متر.
٦- در سرکهای مسیر تدویر جرگه امن ، مقابل لوژ وساحه نندارتونها بطول ۳ کیلو متر .
۷- در سرک باغ علیمردان اسفالت طبقه اول ٤۸۵ متر ساختمان جویچه های دو طرفه سرک ۱۷۰ متر.
۸- اسفالت و اعمار میدان هوائی هیلیکوپتر در ساحه لویه جرگه به مساحت ۵۳۳۳ متر مربع.
۹- در سرک حصه پنجم خیرخانه مینه بطول ۱,۲ کیلومتر.

ب: سرکهای که کار در بدنه خاکی و ساختمان جویچه های کناری آن صورت گرفته است:

۱- در سرک اتصالی وزیراکبرخان الی چهارراهی شهید۱,۱ کیلومتر .
۲- احداث سرک چهلستون بطول ۰,۳ کیلومتر.
۳- در سرکهای متفرقه فرعی ۰,۸ کیلو متر (که شامل نواحی ششم، دهم وچهارم میباشد).
٤- احداث سرکهای پغمان به طول ٤ کیلومتر که صرفاً جغل اندازی شده است.

دربخش پروژه های اعمار ساختمانها:

۱- اعمارتعمیر ورکشاپ ، گلخانه و تعمیر اداری ریاست سرسبزی (که کارآن ادامه دارد).
۲- اعمار تعمیر ناحیه نزدهم که کارآن ادامه دارد.
۳- اعمار تعمیر مهمانخانه پغمان که کارآن ادامه دارد.
٤- احیای مجدد فابریکه قیرونصب ماشین تولید اسفالت و ماشین سنگ شکن واقع تره خیل.
۵- اعمار جویچه های کناری در سطح شهر به منظور رد آبهای سطحی بطول مجموعی ۱,۵ کیلومتر در ساحات (کارته پروان ،پروان دوم ، سرک هوتل خراسان ، زیارت سخی صاحب، رحمن مینه ، چهار راهی سرسبزی).
٦- تحکیم سواحل دریای کابل توسط بوجی ها در ساحات پل حسن خان الی قریه میر شکاردوغ آباد ، سرک اتصالی دارالامان الی پل گذرگاه و قلعه قافله باشی. همچنان از استقامت پل مکروریان به استقامت پل پاچا عقب غند ۵۳ مخابره وساحه پل کمپنی بستر دریا پاک کاری گردیده است.

دربخش جلب کمک های خارجی:

۱- اعمار پنج کمپلکس تشناب های مدرن شهر (باتولید گازبرق) به کمک مالی کشور هند واقع (سرای شمالی ، ده افغانان ، فروشگاه ، میرویس میدان و شفاخانه صحت طفل) به ارزش نهصدهزار دالر.
۲- اعمار پل سوخته بصورت پخته و اساسی به ارزش ۲,۷ ملیون دالر به کمک کشور ترکیه .
۳- بدسترس گذشتن و کمک سامان آلات تنویر پارک ها به ارزش ۷۰۰۰۰ دالر به کمک کشور ترکیه که کارآن ادامه دارد.

(c) ketabton.com: The Digital Library

٤- پروژه نام گذاری جاده ها ، کوچه ها ومنازل در ناحیه چهارم به ارزش ٤٩٩ هزار یورو به کمک کشور فرانسه .
٥- پروژه بازسازی و توسعه پارک دهمزنگ و باغ وحش کابل به کمک سازمان اقتصادی ایکو به ارزش ٣,١ ملیون دالر که کارآن ادامه دارد.
٦- پروژه نی احیای مجدد و حفظ آبدات تاریخی ساحه مراد خانی به ارزش ٥ ملیون دالر توسط مؤسسه فیروز کوه که کارآن ادامه دارد.
٧- پروژه توانمندسازی (بهسازی ساحات غیر پلانی) EC٥ در نواحی ششم و هفتم شهر کابل به ارزش ١,٤٥ ملیون یورو از کمک جامعه اروپا توسط اداره هبیتات .
٨- شایان ذکر است اینکه بالاثر سعی و تلاش که در ارتباط به جلب علاقمندی و سهم گیری کشور های دونر در پروژه های شاروالی کابل صورت گرفته، کشور دوست امارات متحد عربی طی همین سال حاضر شد مبلغ در حدود ٣٠ ملیون دالر امریکائی را غرض باز سازی و احیای مجدد سه سرک اساسی شهر به اختیار شاروالی کابل بگذارد که خوشبختانه اسناد تخنیکی و نقشه های آن از طریق کمپنی هندی بنام ICT ترتیب و تکمیل گردیده و بجانب کشور امارات متحد عربی سپرده شد که مراحل داوطلبی سه سرک متذکره در کشور مذکور طی و قراراست عنقریب کار در سرک های متذکره از چهارراهی دهمزنگ الی دارالامان ، از چهارراهی کوته سنگی الی کمپنی، از سرک کابل جلال آباد الی احمدشاه مینه عملاً آغاز گردد.

در بخش تنظیف:

١- مقدار ٥٥٣٩٥٠ متر مکعب کثافات جامد از مربوطات نواحی مختلف شهر کابل جمع آوری وبه دشت چمتله انتقال و دفن گردیده است.
٢- مقدار ٢١٠٢٠ متر مکعب کثافات مایع چاه های سپتیک منازل شخصی وادارات دولتی به جا های معین آن انتقال و تخلیه گردیده است.
٣- عواید بدست آمده از درک کثافات مایع ، فروش تکت تشنابهای شهری ، فروش پارچه جریمه تنظیفی مبلغ ٣٩٢٨١٩٦ افغانی بوده و تحویل بانک گردیده است. که مبلغ ٥١٣٧٦٨ افغانی عواید اضافه تر از سال ١٣٨٥ بدست آمده است.

دربخش کلتوری:

ریاست خدمات کلتوری در بازسازی قفس های حیوانات و پرنده گان در باغ وحش کابل، حفرچاه های عمیق در صالون های فاتحه خوانی زنانه ، ترمیم و تزئین صالون های فاتحه خوانی اقدامات عملی نموده که عواید بدست آمده از باغ وحش کابل ، باغ بابرشاه ، گروه موزیک ، تکس لوحه ها ، صالون فاتحه خوانی و سینما های شهر کابل جمعاً ٣٣٨٩١٠١٥ افغانی را احتوا مینماید . که مبلغ ١٤١٦٢٤٨٢ افغانی عواید اضافتر ازسال ١٣٨٥ بدست آمده است.

دربخش سرسبزی:

غرس ١٢٠٠٠٠ نهال در کنار جاده ها ، پارک ها وتپه ها و گلدان های داخل سرکها در ساحات مختلف شهر کابل همچنان آبیاری نهالهای کنار جاده ها ، تپه ها و تنظیم و تزئین پارک بی بی مهرو.

دربخش تنظیم مارکیتها:

١- فراهم آوری تسهیلات برای جابجائی دست فروشان ، کراچی های دوره گرد و سیار و تبنگی ها جهت کاهش بخشیدن ازدحام ترافیکی و تامین نظم سالم ترافیکی بروی جاده ها و پیاده روها در نواحی دوم ، پنجم و نهم شهر کابل وایجاد بازار روز.
٢- ایجاد مارکیت ها و مندوی های عمده ذخیره مواد در چهار دروازه شهر جهت فراهم آوری سهولت های لازم برای نگهداشت و گدام مواد توریدی تجار و متشبثین خصوصی.
٣- پی گیری جهت فعال ساختن نخاس ها در چهاردروازه شهر کابل و جلوگیری از هرنوع فعالیت مالداران در ساحات مرکزی شهر کابل.
٤- عواید بدست آمده ازدرک کرایه دکاکین و از درک عواید خروجی مندوی مبلغ ٥٩٠٧٢٥٩ افغانی میباشد.

(c) ketabton.com: The Digital Library

دربخش ملکیت ها:
جهت حل مشکل سرپناه برای مستحقین به تعداد ۲۱٤۸ نمره زمین رهایشی در پروژه های قلعه زمانخان، دشت برچی ، بگرامی وشمال میدان به شهریان نیازمند توزیع گردیده است.
دربخش استملاک ساحات که در مسیر ساختمان سرک ها قراردارند:
موازی ۹۱۹۸٦۸ متر مربع جایداد اشخاص در ساحات مختلف شهر کابل به قیمت ۳۱۱۲۰٤۵۲۲ افغانی استملاک وطی مراحل گردیده است که شامل پروژه های خوشحال مینه ، دشت برچی و مسیر سرک های میدان هوائی الی کانتیننتال و ده کیپک قلعه زمانخان و بگرامی میباشد.
دربخش عواید :
پلان عوایدی سال ۱۳۸٦ مبلغ ۱۵۰۰ ملیون افغانی بوده که وجوه تحصیل شده از بخش های صفائی ، محصول خدمات شهری ، اجاره ملکیت های شاروالی طی سالجاری ۱۵۰۰۳۰۹۳۲۱ افغانی را احتوا مینماید که نظر به سال ۱۳۸۵ مبلغ ٤۷۷۹۷۲۷۵۸ ملیون افغانی تزئید بعمل آمده است.
همچنان شاروالی کابل باترتیب پلانهای سه ساله و پنج ساله ، که به مراجع مختلف ارسال داشته اند ، در صورت دریافت وجوه مالی آنها ، کارهای مثمری دیگر را نیز انجام خواهند داد.
دربخش پلان های سال ۱۳۸۷ و سالهای بعدی :
شاروالی کابل پلان های پنج ساله انکشافی خویش را ترتیب و به وزارت محترم مالیه فرستاده است که از جمله برای سال ۱۳۸۷ به تعداد ۹ پروژه جدید به ارزش مجموعی مبلغ دو هزار وهفتصدوسی ودوملیون افغانی معادل در حدود ٥٤ ملیون دالر را به وزارت محترم مالیه فرستاده است که آنوزارت محترم صرفاً برای ٤ پروژه انتقالی سال ۱۳۸٦ در حدود ۷ ملیون دالر را منظور و مبلغ ۲٤۲۳ ملیون دالر را برای هشت پروژه صرفاً وعده نموده اند که با منظوری بودجه از طریق پارلمان کشور ، رسماً مارا در جریان قرار خواهند داد. که یقیناً بامنظوری و تصویب بودجه سال آینده شاهد یک تعداد کار های بسیار عمده و مهم در بخش اعمار و ساختمان سرک ها و پل ها خواهیم بود که این پروژه ها عبارتنداز:
الف: پروژه های جدید:
۱- اعمار ساختمان و اسفالت ریزی دوسرک شمال و جنوب دریای کابل .
۲- اعمار ساختمان و اسفالت ریزی سرک ابن سینا از طریق باغ قاضی الی چمن حضوری .
۳- ساختمان و اسفالت ریزی سرک قسمت E رحمن مینه.
٤- ساختمان سرک ارتباطی بین بادام باغ وسرک کانتیننتال .
٥- اعمار وساختمان سرکهای پروژوی شهر کابل.
٦- اعمار وساختمان ۳ پل وسایط نقلیه بالای دریای کابل .
۷- کانالیزاسیون ساحه مرکزی کابل.
۸- ساختمان سرک کارته مامورین الی قرغه.
۹- پروژه استقرار مجدد بازگشت کنندگان و بیجاشده گان داخلی از طریق پالیسی پلان گذاری و کمک های مشخص از طریق مؤسسه هبیتات به مبلغ مجموعی ۱۹۳۰٥٦۰ دالر.
ب: پروژه انتقالی:
۱- سرک کارته آریانا الی پوهنتون کابل از طریق گردنه سخی.
۲- اداره کثافات جامد.
۳- امور ساختمان سرک چهلستون اعتبار از پل آرتل الی سرک قصر چهلستون به طول ٥,٥ کیلو متر و عرض ۳۰ متر.
٤- حفظ الصحه محیطی (درشهر کابل) .
٥- سرک مقابل ولایت کابل .
٦- سرک باغ علیمردان .
۷- سرک پنج خیرخانه.
چالشها و مشکلات:
مشکلات استملاکی یعنی عدم وجه کافی غرض تطبیق استملاک ساحات تحت پلان و اعمارساختمان های

(c) ketabton.com: The Digital Library

خودسر در ساحات دولتی وساحات شخصی باعث عدم تطبیق پلانهای شاروالی کابل میگردد و یک مشکل بسیار بزرگ را برای شاروالی کابل ایجاد نموده است.

عدم موجودیت مقررات و لوایح در شاروالی کابل نظر به شرایط امروزی دادن اوامر تحویلی پول زمین به اقساط از طرف مقامات عالیه دولتی که باعث عقب مانی پلان مالی و در نتیجه باعث عقب مانی پروژه های تحت کار میگردد.

غصب زمین های شامل ماستر پلان ازطرف افراد و اشخاص غیر مسوول ، ایجاد موانع در مسیر عبور و مرور مردم در نقاط مختلف شهر .

نبودن شغل برای تعداد زیاد ازمردم که خود باعث میشود تا آنها به دست فروشی روی بیاورند و در بالای جاده ها و معابر عام دست به فعالیت بزنند که این خود باعث بینظمی در شهر و بندش جاده ها میگردد.

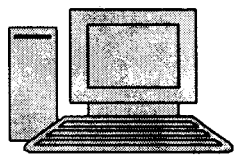

(c) ketabton.com: The Digital Library

دافغانستان بانک

نظام بانکی کشور و در رأس آن د افغانستان بانک در ردیف دو یا سه سکتور موفق کشور به شمار می رود که در طول شش سال گذشته از رشد بلند و بی سابقه یی برخوردار بوده ، سرمایه های هنگفتی را به خود جذب نموده و در رشد اقتصادی و شغل آفرینی از جمله پیشتازان بوده است.

سال ۱۳۸٦ نیز برای دافغانستان بانک و نظام مالی کشور سال موفقیت آمیز و پرباری بوده است . در این سال هم بانک مرکزی و هم نظام مالی کشور دستآورد های بلندی داشته اند که در سطور بعدی ارایه میگردد، ولی قبل از همه بهتر است به اهداف اساسی دافغانستان بانک و دستآورد ها و سپس برنامه های کوتاه مدت ، میان مدت و دراز مدت آن اشارات مختصر نموده و مروری هم بر وضعیت موجود اقتصادی و پولی کشور نماییم.

اهداف ، برنامه ها و دستآورد ها:

اهداف کلی و وظایف اساسی دافغانستان بانک، در قانون د افغانستان بانک تدوین یافته است. کلیه برنامه های د افغانستان بانک به شمول برنامه های کوتاه مدت و دراز مدت آن بر محور این اهداف و وظایف می چرخد که مهمترین این اهداف به شکل بسیار فشرده قرار ذیل است:

۱- حفظ استقرار سطح قیم و کنترول تورم در سرتاسر کشور و کاهش نوسانات نرخ مبادله افغانی در برابر سایر ارزهای خارجی.
۲- حفظ ثبات یک نظام مالی فعال و پویا و جهت بخشیدن آن در مسیر رشد و رونق اقتصادی در مملکت.
۳- تقویت یک نظام پرداخت سالم ، عصری و سریع در کشور.

۱- حفظ استقرار سطح قیم و کنترول تورم درسرتاسر کشور:

ابزار سیاست پولی که جهت حفظ ثبات قیمت ها از آن استفاده میشود قرار ذیل است:

۱- عملیات بازار باز.
۲- ذخایر اجباری .
۳- ازدیاد یا کاهش نرخ بهره.
٤- نرخ تنزیل .
٥- لیلام ارز د افغانستان بانک.

تاسه ماه قبل از سه وسیله آن یعنی لیلام ارز به درجه اول ، ذخایر اجباری به درجه دوم و عملیات بازار باز (لیلام اوراق بهادار) به درجه سوم استفاده میگردید. حفظ استقرار سطح قیم و کنترول تورم در سرتاسر کشور هدف اولی و اساسی دافغانستان بانک می باشد که جهت نیل به آن ، بانک مرکزی از ابزار سیاستهای پولی مروج و معقول و قابل دسترس استفاده دوامدار می نماید و برای توسعه و موفقیت بیشتر آن به اقدامات ذیل دست زده است:

اعمال سیاست پولی مؤثر و جامع:

تاکنون پول در جریان که شامل بانکنوتهای و مسکوکات فلزی می گردد تنها اساس و مدرک سیاست

(c) ketabton.com: The Digital Library

پولی ما را تشکیل میداد؛ اما اکنون بعد از مشوره با صندوق بین المللی پول تصمیم بر آن شد تا حدود سیاست پولی ما وسعت پیدا کند و در پهلوی پول در جریان تمام حسابات جاری و سپرده های عندالمطالبه (M۱) و حسابات پس انداز و امانات میعادی و غیره (M۲) نیز در آن شامل گردد که این به ذات خود یک موفقیت بزرگ دیگری است در عرصه انکشاف سیاست پولی د افغانستان بانک.

اعمال سیاست بازار باز و انتقال تدریجی از لیلام اسعار به لیلام اوراق بهادار:

اززمان پروسه مبادله پول جدید (اکتوبر ۲۰۰۲ الی جنوری ۲۰۰۳) تا الحال ، د افغانستان بانک به منظور کنترول عرضه پول ، جلوگیری از نوسانات در ارزش مبادلوی پول افغانی و هم غرض جلوگیری از تورم در کشور ، از لیلام ارز های خارجی به حیث یک وسیله مؤثر استفاده نموده است. با توجه به اینکه تداوم استفاده از این وسیله به شکل دایمی آن فشار زیادی را بالای ذخایر اسعاری بانک مرکزی وارد خواهد کرد ، بانک مرکزی استفاده از لیلام اوراق بهادار را به عنوان یکی از ابزار دیگر سیاست پولی در سپتمبر سال ۲۰۰٤ معرفی نمود . طی چند ماه گذشته ، فروش اوراق بهادار چندین برابر افزایش یافته است . این افزایش ازدیاد نرخ بهره را نیز تا حدودی در قبال داشت.

خوشبختانه تطبیق این سیاست دستآورد عظیمی را در پی داشت که در نتیجه آن اکنون اکثریت بانک های تجارتی در لیلام اوراق بهادار اشتراک میورزند که قبلاً تعداد اندک شان که از دوتا سه بانک تجاوز نمی کرد در آن شرکت می ورزیدند، و این اشتراک همه جانبه نظام بانکی در این داوطلبی ها رقابت وسیعی را به ارمغان آورده و زمینه ایجاد یک نرخ بهره رقابتی را در سطح کشور به میان آورده است. طی سال ۱۳۸٦، مجموع لیلام های اوراق بهادار با سر رسید ۲۸ روزه اضافه تر از ۱۷ ملیارد افغانی و نوتهای ۱۸۲ روزه اضافه تر از مبلغ ٤ ملیارد افغانی گردیده است و تکتانه ایکه از بابت لیلام هر دو نوع نوت ها به بانکهای برنده تأدیه شده است بالغ بر ۲۳٤,٤ ملیون افغانی شده است .

ایجاد بازار ثانوی برای اوراق بهادار بانک مرکزی :

باوجودیکه اوراق بهادار بانک مرکزی در سال ۱۳۸۳ معرفی شده بود ، به دلیل نبود بازار ثانوی ، فروش اوراق بهادار خیلی ها محدود بود. به همین دلیل از لیلام اسعار به حیث یگانه وسیله مؤثر غرض کنترول عرضه افغانی در برابر کالاها و خدمات و کاهش نوسانات نرخ مبادله افغانی در برابر سایر ارزها استفاده میشد؛ اما اکنون با ایجاد بازار ثانوی روند سیاست پولی د افغانستان بانک یک تغییر کلی و بنیادی خواهد یافت، و به جای لیلام سرسام آور اسعار آهسته آهسته بیشترین اتکا به اعمال سیاست پولی بازار باز خواهد شد.

در ماه جنوری سال ۲۰۰۸ مقرره تنظیم بازار ثانوی فروش اوراق بهادار تنظیم و پس ازیک ماه نظر خواهی در هفتم حمل سال جاری به وسیله شورای محترم عالی د افغانستان بانک به تصویب رسید . اینک مرحله اجرا و تطبیق آن آغاز شده است . امیدوار هستیم که با ایجاد و تطبیق موفقانه بازار ثانوی فروش اوراق بهادار، عملیات بازار باز جای لیلام ارز را گیرد و در نتیجه ذخایر ارزی افغانستان بیشتر از پیش تقویت گردد. این اقدام در ترویج افغانی و ازدیاد سپرده های افغانی نیز کمک به سزایی خواهد داشت.

تورم:

علی الرغم تعقیب سیاست پولی انقباضی ، برعکس سال ۱۳۸۵ که نرخ تورم میل نزولی را می پیمود ، از اواسط سال ۱۳۸٦ هجری خورشیدی گراف نرخ تورم سیر صعودی اش را آغاز کرد . چنانچه آخرین آمار نرخ تورم در ماه جدی ۲۱ در صد بود و در ماه دلو به ۲۰ در صد نزول نمود.

دلیل عمده افزایش نرخ تورم در کشور ، افزایش نرخ قیم مواد غذایی اساسی و عمدتاً مواد سوخت در بازار های بین المللی میباشد که این روند از ماه های اسد و سنبله سال ۱۳۸٦ آغاز گردید . باید خاطر نشان ساخت که سهم مواد غذایی در سبد اقلام مصرفی ٦۱ فیصد و سهم مواد سوخت حدود ۷ فیصد را تشکیل می دهد . نظر به اظهارات بانک جهانی و ادارات معتبر بین المللی ، ازدیاد تقاضا برای مواد سوخت نباتی BIOFUEL منحیث بدیل برای نفت ، خشکسالی در کشور های مهم تولید کننده مواد غذایی اساسی و عدم کاهش تقاضا در کشور های مصرف کننده بزرگ همانند، چین و هند ، از عوامل مهم افزایش نرخ مواد غذایی، مواد سوخت و انرژی در سطح بین المللی تلقی میگردد.

د افغانستان بانک با تعقیب سیاست پولی انقباضی ، عوامل داخلی تورم را کلاً مهار کرده است؛ امـــــا

(c) ketabton.com: The Digital Library

نتوانسته است در برابر عوامل خارجی آن اثری قابل ملاحظه یی بگذارد . علاوتاً ، افزایش ارزش افغانی در برابر اسعار خارجی در چند ماه گذشته توانسته، مقداری از تورم وارداتی را کاهش دهد، ولی تورم موجود بیشتر علل بین المللی دارد، تا علل داخلی و با تأسف کنترول آن از طریق اعمال سیاست پولی خیلی دشوار است.

هدف از اعمال سیاست انقباضی پولی فعلی بانک مرکزی ، صرفاً جلوگیری از اثرات ما بعدی (دوردوم) این تورم است تا به شکل تسلسلی ادامه نیابد، و سیر صعودی نپیماید؛ اما بانک مرکزی امیدوار است که با آغاز فصل جمع آوری حاصلات (در صورتیکه سال جاری با خشک سالی همراه نباشد) ، تورم ناشی از مواد غذایی رو به کاهش بگذارد و به مرز کمتر از ده در صد برسد ، ولی در نزول تورم ناشی از مواد سوخت مخصوصاً مواد نفتی در کوتاه مدت چشم انداز مثبتی به نظر نمی رسد.

کاهش نوسانات نرخ مبادله افغانی دربرابر سایر ارزهای خارجی:

طی سال ۱۳۸٦ هجری خورشیدی ، نرخ مبادله افغانی در برابر سایر ارزهای خارجی تا حدودی بالارفته است . چنانچه در آغاز سال مزبور ، اوسط نرخ مبادله ۵۰,۲۵ افغانی در برابر ۱ دالر امریکایی بود ، در حالیکه آخرین آمار ماههای، جدی، دلو و حوت سال ۱۳۸٦ اوسط نرخ مبادله را کمتر از ٤۹,۵۰ افغانی نشان میدهد . لذا میتوان گفت که، سیاست پولی د افغانستان بانک به خصوص گسترش لیلام اوراق بهادار ، نه تنها ترویج واحد پول افغانی را تقویت نموده بلکه منجر به ثبات نرخ افغانی و حتی باعث افزایش ارزش آن نیز شده است.

طی پنج سال گذشته صرف در دو مورد افغانی نوسان غیر عادی داشت . یکی زمانی که برنامه تعویض پول افغانی در سال ۱۳۸۲ به وقوع پیوست و ارزش افغانی در برابر دالر امریکایی به ۷۲,۰۳ افغانی در فی دالر تقلیل یافت و دومی در سال ۱۳۸۳ در جریان انتخابات ریاست جمهوری که در میان مردم یک فضای خوش بینی به وجود آمده بود و ارزش افغانی در برابر دالرامریکایی به ٤۲,۰۳ افغانی در فی دالر افزایش یافت . در غیر از دو مورد فوق نوسانات افغانی تدریجاً رو به کاهش نهاده و در یکی دو سال اخیر به یکی از باثبات ترین ارزها در آسیای مرکزی و جنوبی تبدیل شده است .

ذخایر اسعاری:

نظر به آخرین آمار به دست آمده الی اخیر حوت سال ۱۳۸٦ ، میزان ذخایر اسعاری د افغانستان بانک به تناسب سال ۱۳۸۵ که حدود ۲,۲ ملیارد بود به بالاتر از سه ملیارد یعنی (۳,۰۲٤,۵۲۱,٦٤۰) دالر امریکایی رسیده است . به عباره دیگر طی یک سال گذشته حدود مبلغ یک ملیارد دالر که ۳۹ در صد افزایش را نشان میدهد در سطح ذخایر اسعاری کشور اضافه گردیده است که دستآورد عظیم برای بانک مرکزی تلقی میگردد . باید خاطر نشان گردد که افزایش ذخایر اسعاری در راستای تطبیق بهتر سیاست پولی و کنترول نوسانات نرخ مبادله افغانی ، نقش مهم و اساسی را ایفا مینماید.

قابل یاد آوریست که از جمله سه ملیارد دالر ذخایر بانک مرکزی ، مبلغ ۱,۲ ملیارد آن شامل حسابات مفادی بانک مرکزی در خارج از کشور بوده که عواید تکتانه به دست آمده از آن طی سال ۱۳۸٦ بالغ بر معادل مبلغ ۷۹,۲ ملیون دالر امریکایی میگردد . امیدوار هستیم با توسعه و کار برد ابزار سیاست پولی فوق الذکر ، میزان ازدیاد ذخایر اسعاری د افغانستان بانک در سال جاری از مرز چهار ملیارد دالر بالارود.

۲- حفظ ثبات یک نظام مالی فعال و پویا در کشور:

سیستم بانکی افغانستان از ۱٦ مؤسسه بانکی ، ۳ بانک دولتی ، ۸ بانک خصوصی و ۵ نمایندگی بانک های خارجی متشکل میباشد . تعداد نمایندگی ها و سایر تسهیلات بانکهای تجارتی موجود در کشور قرار ذیل است:

نمایندگی ها با ساحه فعالیت غیر محدود	۱۲۷
نمایندگی ها با ساحه فعالیت محدود	۵٦
ماشین های خودکار صرافی(ATM)	۲۷
دفاتر رابط بانکهای خارجی	۲
مجموع	۲۱۲

(c) ketabton.com: The Digital Library

برعلاوه این شاخه ها و نماینده گی ها و مراکز بانکهای تجارتی ، حدود ۷٤ شاخه بانک مرکزی نیز مصروف انجام خدمات مالی در کشور است. تسهیلات مربوط به بانکهای تجارتی در ۲۰ ولایت کشور به شمول شهر کابل قابل دسترسی اند. ضمناً ، تا الحال به تعداد ۱۰۱ جواز خدمات پولی و ۳۳۰ جواز صرافی در سرتاسر کشور اعطا گردیده، که ازآن جمله ۱۷٤ جواز مربوط ولایت کابل می باشد. درسال ۱۳۸٦ برای دوبانک تجارتی، ۱۹ نمایندگی با ساحه فعالیت غیرمحدود، ۲۷ نمایندگی با ساحه فعالیت محدود و ۸ ماشین خودکار صرافی جواز رسمی اعطا گردید. همچنان در سال ۱۳۸٦ به تعداد ۸٤ فراهم کننده گان خدمات پولی و ۷ صرافی جواز فعالیت خویش را اخذنمودند.

با تعدیل مقرره فراهم کننده گان خدمات پولی و مقرره صرافان اسعار توسط شورای محترم عالی د افغانستان بانک به تاریخ ۷ و ۸ حمل سال جاری تمام صرافان و فراهم کننده گان خدمات پولی در سرتاسر کشور مکلف خواهند شد که، جواز صرافی و جواز خدمات پولی اخذ کنند و خود را مطابق قوانین و مقررات نافذه کشور در مورد فعالیتهای صرافان عیار سازند. مطابق به آخرین ارقام از قرار اخیر ماه دلو سال ۱۳۸٦ ، مجموع دارایی های سیستم بانکی بالغ بر ۷۷,۹ ملیارد افغانی، (۱,٥٦ ملیارد دالر) گردیده که یک افزایش ٤٤ فیصد را از آغاز سال ۱۳۸٦ تا اکنون نشان میدهد.

مجموع دارایی های گروپ بانکهای خصوصی طی این دوره ٥۷ فیصد افزایش یافته که نظربه دو گروپ دیگر بلندترین درجه رشد را تشکیل میدهد .گروپ نمایندگی های بانکهای خارجی ۳۳ فیصد و بانکهای دولتی ۸ فیصد رشد نموده اند . باید علاوه نمود که حدود ۷٥ فیصد افزایش مجموعی دارایی های سیستم بانکی مربوط به بانکهای خصوصی ، ۱٦ فیصد مربوط به نمایندگی های بانکهای خارجی و ۸ فیصد باقیمانده مربوط به بانکهای دولتی میگردد. بزرگترین بانک از لحاظ مجموع دارایی ها عبارت از کابل بانک بوده که ۳۷ فیصد مجموع نظام بانکی را احتوا مینماید.

تعداد کارمندان داخلی و خارجی ، امانت گذاران و قرضه گیرنده گان نظام بانکی در کشور:

شماره	نام بانک	تعداد کارمندان داخلی	تعداد کارمندان خارجی	تعداد امانت گذاران	تعداد قرضه گیرنده گان
۱	بانک انکشافی افغانستان	٦٦	۱۰	۱,۳۰۰	٤۱
۲	کابل بانک	۱,٦۷۷	۳۱	۳۰٤,٥۰۹	٤۲٥
۳	عزیزی بانک	۷۹۷	۱۰	۱۲۳,۳٥۲	۱٤۷
٤	بانک ملی افغان	٥۰٥	-	۳۷,۳٥۷	۲۱,۷٥۹
٥	بانک انکشاف صادرات	٤۰	-	۲,٤٥۰	٤٦
٦	پشتنی تجارتی بانک	٤۲۳	-	۱,۳٥۰	٦۰
۷	آرین بانک	۲٥	٦	٥۷۳	۱۲۸
۸	افغان یونایتد بانک	۲۰	٥	۲٥٥	۱٥
۹	بانک بین المللی افغانستان	۱٥٥	۷۰	۷,۱۷۲	۱۰۷
۱۰	فرست مایکرو فایننس بانک	٥۰۱	٦	۱۲,۰۰۰	۲٤,۲٤۰
۱۱	بانک الفلاح	۳٦	۲۸	۹,۳٤۲	۷۰
۱۲	نشنل بانک پاکستان	۱۹	۷	۲,۳۷۰	۳۰
۱۳	بانک ستندرد چارتر	۲٦	٥	۱۳,۰۰۰	-
۱٤	پنجاب نشنل بانک	٥	۳	۲,۷۲٤	۷۲
۱٥	حبیب بانک لمتد	۲۰	۱۰	۱,۹۹٦	۱۰

(c) ketabton.com: The Digital Library

۱۶	برک بانک افغانستان	۱۷۳	۲۵	۲,۷۲۱	۹۰۱
مجموع		۴,۴۸۸	۱۵۳	۵۲۲,۴۷۱	۴۸,۰۵۱

میزان رشد بانک ها در چهار سال گذشته:

	۱۳۸۳	۱۳۸۴	۱۳۸۵	الی اخیر دلو ۱۳۸۶
مجموعه دارایی های سیستم بانکی	%۴۷	%۵۹	%۷۶	%۴۴
گروپ بانک های دولتی	%-۲	%۱۲	%-۶	%۱۸
گروپ بانک های خصوصی	%۷۲۰	%۱۷۶	%۱۷۸	%۵۷
گروپ نمایندگی های بانکهای خارجی	%۱۷۶	%۶۰	%۵۲	%۳۳
قروض	%۲۲۲	%۱۷۹	%۱۷۱	%۷۴,۵
امانات	%۲۰۳	%۱۱۶	%۱۰۶	%۴۸

ازجمله این دارایی ها ، قروض بالغ بر ۳۸ ملیارد افغانی (۷۶۶ ملیون دالر) گردیده و افزایش ۷۴,۵ فیصد را از آغاز سال ۱۳۸۶ نشان میدهد . قروض در حال حاضر ۴۹ فیصد مجموع دارایی های سیستم بانکی را تشکیل میدهد. خوشبختانه نظام بانکی کشور از صحت مندی و نافعیت خوبی برخوردار بوده و مجموع قروض صعب الحصول آن ۱,۱۵ فیصد مبلغ ناخالص قروض را تشکیل میدهد . حدود ۲۵ فیصد قروض سیستم بانکی به سعر افغانی میباشد. قابل یاد آوریست که حدود ۵۷ فیصد مجموع قروض سیستم بانکی متعلق به کابل بانک است. ترکیب سکتوری قروض نظام بانکی قرار ذیل اند :

قروض تجارتی	۸۹,۸۴	در صد
قروض زراعتی	۰,۱۷	در صد
قروض کوچک برای مصارف شخصی	۲,۲۵	درصد
قروض رهایشی برای اشخاص	۲,۳۸	درصد
سایر قروض	۵,۳۶	درصد

باتصویب مقرره تعیین حد اکثر قرضه مجاز به سکتورها ، امیدوار هستیم که یک تعادل در توزیع قرضه ها به مجموع سکتور ها به میان آمده و از خطرات تمرکز قرضه در یک یا چند سکتور خاص کاهش به عمل بیاید. بدیهی است که این اقدام کمکی به سزایی به رشد متوازن سکتوری در اقتصاد کشور خواهد نمود. امانات مردم بزرگترین حجم بدهی های نظام بانکی را تشکیل داده و به ۶۰ ملیارد افغانی (۱,۲ملیارد دالر) بالغ گردیده اند. این رقم یک رشد ۴۸ فیصدرا از آغازسال ۱۳۸۶ نشان میدهد. امانات افغانی صرفاً ۲۰فیصدمجموع امانات را احتوانموده که افزایش یک فیصددرسه ماه اخیرسال رانشان میدهد.

سکتور بانکی دارای سرمایه کافی بوده و سرمایه مجموعی آن به ۱۴ ملیارد افغانی بالغ میگردد. سرمایه مقرراتی تمام بانکهای از حد اقل تعیین شده دافغانستان بانک (۱۲ فیصد دارایی ها) بلند بوده که این رقم بالاتر از میزان تعیین شده کمیته Basel در امر معیاری نمودن حداقل سرمایه بانکها در دنیاست. سیستم بانکی به صورت عموم سالم و نفع آور میباشد. نافعیت ۱۱ ماه اول سال ۱۳۸۶ بالغ بر ۹۰۹ ملیون افغانی (۱۸,۲ ملیون دالر امریکایی) گردیده که نشاندهنده تناسب ۱,۷۰ در صد بازدهی بر دارایی (ROA) بوده است.

(c) ketabton.com: The Digital Library

۳- تقویت یک نظام پرداخت سالم و عصری در کشور:

د افغانستان بانک جهت اجرای تقویت یک نظام پرداخت سالم و عصری در کشور تسهیلاتی فراوانی را مطابق به معیارات بین المللی ، تادیات امروزی در جهان بار آورده است. چنانچه فعال شدن شبکه جهانی سویفت در ماه جولای ۲۰۰۳ غرض اجرای تادیات بین المللی ، AFTS یاسیستم انتقالات افغانستان غرض اجرای انتقالات داخلی در کشور در ماه جون ۲۰۰٤ و ACSS یا سیستم تصفیه و تسویه افغانستان غرض اجرای تادیات بین البانکی در ماه جون ۲۰۰۵ از جمله دستآورد های عظیمی است که بانک مرکزی در زمینه نایل شده است. طی سال گذشته تادیات توسط این سیستم ها قرار ذیل بوده اند:

نوع سیستم	تعداد معاملات (صادره و وارده)	مبلغ مجموعی	در صد رشد به تناسب سال ۱۳۸۵	درصدتنزیل به تناسب سال ۱۳۸۵
SWIFT	۳۹٦۲معامله دالری	۳,۸ ملیارد دالر امریکایی	۹ درصد	
AFTS	۱۳٤۷٤ معامله افغانی	۱۲۱ ملیارد افغانی	۷٦ درصد	
	۹۳۸ معامله دالری	۱٤۵ ملیون دالر امریکایی		۳٦ درصد
ACSS	۱۲۳۲٤ معامله افغانی	٤۰,۵ ملیارد افغانی	۱٦۲ درصد	
	۲۰۷۲۲ معامله دالری	۱,۳ ملیارد دالر امریکایی	۹٦ درصد	

فراهم آوری خدمات بانکی برای دولت:

د افغانستان بانک منحیث بانک دولت خدماتی مهمی را طی سال ۱۳۸٦ اجرا نموده است که ذیلاً از آن یاد آور میشویم:

ISP یا برنامه توزیع معاشات به صورت مستقیم:

از سال ۱۳۸۳ به این طرف معاشات مامورین و کارمندان بعضی از وزارت خانه ها و ادارات دولت در کابل تحت شرایط پرداخت مستقیم صورت گرفته است که در سال ۱۳۸٦ برای ۲۳۱۷۱ تن مامور دولت که شامل ۲۷ ارگان و حاوی مبلغ ۱,۵ ملیارد میگردد از طرف تیمهای سیار د افغانستان بانک و شاخه های شهری آن تأدیه شده است.

حفظ سیالیت بانکها در مرکز و ولایات:

باتوجه به یکی از وظایف د افغانستان بانک به عنوان بانک دولت و بانکدار برای سایر بانکها ، د افغانستان بانک مکلف است تا تمام نماینده گیهای خویش در مرکز و ولایات و بعضی از نماینده گیهای دور دست بانکهای تجارتی را سیال نگهدارد. طی سال ۱۳۸٦ جمعاً حدود مبلغ ۳۰,٦ ملیارد افغانی طی ۵۲۳ مرتبه از مرکز به ولایات و مبلغ ٦,۷ ملیارد افغانی طی ٤٦ مرتبه از ولایات به مرکز از طریق زمین و هوا انتقال شده است.

سایر دستآورد ها طی سال ۱۳۸٦:

د افغانستان بانک طی سال ۱۳۸٦ بسا انکشافات و دستآورد های دیگری را نیز در عرصه های مختلف شاهد بوده است که ذیلاً ارایه میگردد:

شمولیت ارقام احصائیوی افغانستان در صفحه جدید صندوق بین المللی پول:

از آنجاییکه احصاییه های پولی افغانستان طور ماهوار ترتیب و به صندوق بین المللی پول (IMF) ارسال می یابد ، بناً صفحه اختصاصی افغانستان در نشریه ماهوار احصائیه های بین المللی معروف به IFS برای چندین دهه خالی و سفید بود که در اثر سعی و تلاش آمریت سیاست پولی د افغانستان بانک

(c) ketabton.com: The Digital Library

دوباره بازگشایی و پرگردید.

پروژه ترویج پول افغانی :

متکی به ماده ۳۳ قانون د افغانستان بانک و به ارتباط تطبیق کامـــل مصـوبهٔ شماره ۱۳ مورخ ۱۳۸۳/۱۲/۱۷ مجلس محترم عالی وزرا در رابطه به ترویج افغانی به عنوان پول رایج کشور ، متخلفین بعد از اطلاعیه های مکرر در سال ۱۳۸٦ بیشتر از ۷,٦ ملیون افغانی جریمه نقدی شده اند که از جمله بیشتر از ۳,٦ ملیون آن در ولایات و بیشتر از ٤ ملیون آن در مرکز صورت گرفته است که پول حاصله از درک جریمه های نقدی به منظور تبلیغ هر چه بیشتر ترویج پول افغانی در رسانه ها و وسایل اطلاعات جمعی به مصرف رسیده است . پروژه ترویج افغانی به شدت در سرتاسر کشور در حال تطبیق و تداوم میباشد. همچنان بانک مرکزی تصمیم دارد که امسال بیش از ۱۵۰ بورد بزرگ تبلیغاتی را در کنار شاهراه ها و محلات مهم و مزدحم شهر ها نصب نماید.

برعلاوه تبلیغات در رابطه به ترویج افغانی در همه رسانه های تصویری ، صوتی و چاپی چندین برابر بالاخواهد رفت. لازم به یاد آوریست که جریمه به عنوان آخرین وسیله کماکان ادامه پیدا خواهد کرد . تیم های ما یکجا با مقامات تعمیل کننده قانون چندین برابر افزایش خواهد یافت تا متخلفین متوجه اعمال خود گردند و افغانی به عنوان پول ملی کشور مورد قبول همگان واقع گردد.

معرفی و تطبیق برنامه CBSیا سیستم محاسبه اتوماتیک بانکداری مرکزی:

CBS یا Core Banking Solutions ، یک برنامه جامع و تکنالوجی مروج در بخش محاسبه در تعداد زیادی بانکهای مرکزی و تجارتی دنیا میباشد . این سیستم در طول سال ۱۳۸٦ در دفتر مرکزی د افغانستان بانک موفقانه نصب و فعال گردیده است، که کار نصب و فعال شدن و استفاده از آن در مراکز پنج زون دیگر نیز یعنی: کندهار ، هرات ، گردیز ، جلال آباد و مزارشریف الی تاریخ ۲۱ ثور سال جاری به اتمام خواهد رسید، و سیستم محاسبوی بانک مرکزی و تمام امور تأدیاتی آن در این مراکز به صورت کل اتومات خواهد گردید. نصب و استفاده این تکنالوجی بانک مرکزی را قادر خواهد ساخت که به صورت روزمره بیلانس شیت و صورت های حساب خود را تا پایان روز تکمیل نماید . این پروسه به سرعت در دفاتر و سایر ولایات راه اندازی خواهد شد.

بودجه سال ۱۳۸٦:

بودجه عادی:

بودجه منظور شده به افغانی	وجوه مصرف شده	وجوه باقی مانده
۱,۲٤۸,۸۱۰,۸٤۹	۹۷۰,۷۰۳,۵۲۵	۲۷۸,۱۰۷,۳۲٤

بودجه انکشافی:

بودجه منظور شده به افغانی	وجوه مصرف شده	وجوه باقی مانده
۵۱٤,۹۷۳,۲۰۰	۸۸,۱٤۱,۷۱٦	٤۲٦,۸۳۱,٤۸٤

د افغانستان بانک به صفت بانک مرکزی کشور دارای بودجه مستقل خود بوده که مصارف سالانه آن از عواید آن تمویل میگردد. عواید پیشبینی شده د افغانستان بانک ۳,۲ ملیارد افغانی وعواید تحقق یافته آن ۳,۲۹ ملیارد افغانی طی سال ۱۳۸٦ بوده است.

دربخش قوانین و مقررات بانکی:

درعرصه قوانین ومقررات بانک مرکزی طی سال گذشته طبق پلان به دستآورد های ذیل نایل شده است:

۱- تهیه و تسوید قانون تضمین اموال غیر منقول در معاملات بانکی (قانون رهن) و طی مراحل آن از طریق وزارت محترم عدلیه و تکمیل مراحل بعدی آن از طرف کابینه.

۲- تهیه قانون اجاره و قانون اسناد قابل معامله که فعلاً مسوده آن نهایی گردیده و به وزارت محترم عدلیه غرض طی مراحل ارسال گردیده است.

۳- منظوری تعدیل در مقرره محدودیتها بر قروض بزرگ و مقرره فعالیت های مجوزه و ممنوعه بانکی

(c) ketabton.com: The Digital Library

که طی مجلس مورخ ۱۳ و ۱٤ دلو ۱۳۸٦ شورای محترم عالی تصویب گردید.
٤- قانون اسناد بهادار که طی مجلس مورخ ۱۳و ۱٤ دلو ۱۳۸٦ تصویب گردید.
٥- تهیه مقررات اداره خطرات عملیاتی(Operational Risk Management) ، اداره خطرات مارکیت (Market Risk Management) ، اداره خطرات اعتبارات (Credit Risk Management) و اداره خطر نرخ بهره (Interest Risk Management) که بالای آن کار جریان دارد.
٦- تهیه مقرره قروض سکتوری(Sector Loans) که به تاریخ ۱۳و۱٤ دلو سال ۱۳۸٦ تصویب گردید.
۷- تهیه طرزالعمل منابع بشری که تحت کارمیباشد.
۸- تهیه بخشنامه نظارتی (Supervisory Circular).
۹- تهیه تفاهمنامه نظارتی میان د افغانستان بانک و بانک های مرکزی کشور هاییکه نماینده گی بانکهای تجارتی شان در افغانستان فعالیت دارد.

ایجاد کمیسیون حل منازعات مالی Financial Resolution Tribunal:

مطابق به ماده ۱۰٦ قانون د افغانستان بانک ، کمیسیون حل منازعات مالی به منظور حل و فصل منازعات مالی میان نهاد های مالی و بانکی ، بر اساس پیشنهاد رئیس کل د افغانستان بانک و منظوری مقام محترم ریاست جمهوری ایجاد و تشکیل مقدماتی آن که به ترکیب حقوقدانان و محاسبین ورزیده بانک مرکزی منظور گردید.

ایجاد اداره خطرات مالی Risk Management Unit:

اداره خطرات مالی که یک نقش اساسی و کلیدی را در تشخیص، تحلیل و مهار کردن خطرات در عرصه های مختلف بانک مرکزی و سکتور بانکی در کشور ایفا خواهد نمود. برای نخستین بار در تاریخ بانکداری کشور ایجاد گردید . اداره متذکره در مرحله مقدماتی نسج و شکل گیری بوده که ۱۳تن از اعضای آن همه جوانان با تحصیلات عالی از داخل و خارج کشور میباشند ، که بر اساس رقابت آزاد از میان ده ها داوطلب انتخاب گردیدند. این دیپارتمنت از مدت یک ماه بدینسو به فعالیت های مقدماتی خویش آغاز نموده و قرار است اعضای آن در خلال دو سال از طریق تدریس مستقیم به وسیله مشاورین و مربیان خارجی، تجربه عملی و آموزش از راه دور(Distance Learning)، شهادت نامه تخصص در بخش اداره ریسک را به دست آورند . تمام بانک های خصوصی هم یک یک نفر از کارمندان شایسته و ممتاز خود را در این پروسه آموزشی و تخصصی معرفی خواهند کرد . این تخصص به ذات خود در د افغانستان بانک به کلی تازه و ناب است .

در بخش پالیسی و ستراتیژی:

کارمستمر بالای ستراتیژی پنج ساله بانک مرکزی و سکتور مالی از سه ماه به اینطرف آغاز گردیده و مسوده آن تقریباً در حال تکمیل شدن است . این ستراتیژی بر خلاف سایر ستراتیژی های گذشته در سطح دولت به ابتکار مستقیم رهبری بانک مرکزی آغاز گردیده و تمام دیپارتمنت های بانک مرکزی در تهیه آن عملاً سهم گرفته و پلان های آینده کوتاه مدت ، میان مدت و دراز مدت خود را در آن گنجانیده اند. پس از تکمیل مسوده اولی آن جهت دریافت نظرات و مشاورتها به ادارات ذیربط بین المللی ، نظیر بانک جهانی ، صندوق بین المللی پول ، IFC، بانک انکشاف آسیایی و بانک انکشاف اسلامی فرستاده خواهد شد.

امید است تمام این پروسه الی اخیر ماه جوزای امسال تکمیل گردد، و بانک مرکزی دارای یک ستراتیژی مؤثر قابل دسترسی و عملی گردد. در آینده تمام بودجه های مصرفی و انکشافی د افغانستان بانک در چهار چوب این ستراتیژی عیار خواهد گردید. تلاش خواهد شد که این ستراتیژی با ستراتیژی انکشاف ملی افغانستان رابطه مستقیم و ناگسستنی داشته باشد.

همچنان در بخش ستراتیژی منابع بشری ، بانک مرکزی اصلاحات اداری خود را که از پنج سال به اینطرف به شکل معلق باقی مانده بود به صورت کار ضربتی آغاز و از شروع ماه دلو سال ۱۳۸٦ الی ۷ حمل سال جاری به پایه اکمال رسانید و در نتیجه به تعداد ٦٥۹ تن از کارکنان بانک مرکزی که شامل ۳٤٥ کارمند و ۳۱٤ اجیر به دلیل عدم نیاز و عدم گنجایش از دفتر مرکزی تنقیص گردیدند. طی این مدت دیپارتمنت منابع بشری د افغانستان بانک طرز العمل های متعددی را تهیه و به تصویب شورای محترم عالی رسانیده است. همچنان در بخش ستراتیژی منابع بشری انکشافات ذیل نیز ایجاد شده است:

(c) ketabton.com: The Digital Library

- تسوید لایحه وظایف مدیریت های عمومی و کارمندان بانک مرکزی.
- تسوید فورمه ارزیابی سالانه کارکنان بانک مرکزی با دستور العملهای مربوط به آن.
- ترتیب کتاب رهنمای پالیسی کارمندان.
- ایجاد یک نمایندگی به کمیت ٥ نفر کارکن در گمرک ولایت نیمروز و یک یک نمایندگی به کمیت ۱۱ نفر در بندر آقینه.

در بخش ظرفیت سازی:

ظرفیت سازی یکی از ضروریات و اهداف مهم بانک مرکزی طی چند سال گذشته بوده است، که در این مورد انکشافات زیادی طی سال ۱۳۸٦ صورت گرفته است . در بخش آموزشهای خارج از کشور به تعداد ۹٥ تن از کارمندان بانک در ۳۹ کورس آموزش دیده اند و ٤۳ برنامه آموزشی خارج از کشور برای ۱۳۹ تن دیگر برای سال آینده در پلان است. در بخش آموزشهای خصوصی (Function Specific Training) ، در سال ۱۳۸٦ به تعداد ۱۱۷۷ نفر، در ٦٤ کورس آموزش دیده اند و آموزش برای تعداد ۱٥۱ نفر، در ۸ کورس دیگردرجریان است. در بخش آموزشهای عمومی (Generic Training) به تعداد ٥۹ نفر، در ۳ کورس آموزش دیده اند و به تعداد ۱۰۰ نفر، در ٥ کورس آموزشی در حال جریان میباشند، و در بخش کتابخانه ، از سیستم انترنت و کمپیوتر به تعداد ۲۰۰ کارمند استفاده نموده اند.

دربخش تکنالوجی اطلاعاتی:

- انستالیشن یا نصب فایبر نوری برای مصئون و فعال نگهداشتن شبکه و انترنیت برای ۳ تعمیر در داخل بانک مرکزی.
- نصب Backup servers در سرور روم برای Database بانک و سیستم CBS و Swift.
- خریداری و نصب exchange servers برای Database و web mail.
- ایجاد اطاق عملیات Operation room که تا اکنون بیش از ٦٥۰ عملیات بالای سیستم ها بطور موافقانه انجام شده است.

در بخش اطلاعات مالی:

جهت اداره سیستم گزارش دهی در مورد معاملات بزرگ پولی (LCTR) و معاملات مظنون ، و سیستم گزارش دهی انتقال پول خارج از مرز های کشور در بخش اطلاعات مالی انکشافات ذیل ایجاد شده است:

- امضای تفاهم نامه ها با کشور های بلاروس ، ترکیه ، انگلستان ، قرغزستان ، سریلانکا و روسیه به منظور تبادله معلومات و همکاری های همه جانبه در بخش مبارزه علیه تمویل تروریزم و تطهیر پول.
- طبق بند اول ماده ششم قانون مبارزه علیه تطهیر پول ، حین ورود و خروج مسافرین به خارج کشور و عکس آن در صورتیکه معادل ارزش یک ملیون افغانی یا بالاتر از آن را با خود حمل نمایند باید فورمه مشخصی بانک مرکزی را تکمیل نمایند . از بدو آغاز این برنامه تا کنون جمع آوری ۹٦ فورم سرحدی صورت گرفته است. طوریکه فورم ها نشان میدهد مبلغ ٤۷۷,۲۸۳,۳٤۰ دالر امریکایی، ۷,۰۹٦,۷۲٦ پوند انگلیسی ، ۸۲,٥٤۱,۷۲٥ یورو، ۳٤۹,٥۰۰,۰۰۰ روپیه پاکستانی ، ٥,۷٥۹,۱٦۷,۹۰۰ ریال ایرانی ، ٦۹۰,۹۲۷,۹۸۱ ریال سعودی و ۲۷,۱۰۳,۲۷۱ درهم امارات به شکل نقده خارج از کشور منتقل گردیده است .
- امضای قرارداد با وزارت محترم داخله جهت تبادله معلومات در ارتباط به قاچاقبران مواد مخدر ، مبارزه علیه تمویل تروریزم، تطهیر پول و انتقال معلومات به اسرع وقت.
- سعی در قبال عضویت گروه اگمانت(Egmont Group of Financial Intelligence Units) که حامی آن واحد استخبارات مالی ایالات متحده امریکا و بانک مرکزی مالیزیا میباشد.

درعرصه بازسازی و نوسازی ساختمانهای د افغانستان بانک:

در عرصه بازسازی و نوسازی ، د افغانستان بانک به دستآورد های ذیل نایل شده است:

۱ـ اکمال اعمار تعمیر ٤ منزله جدید به منظور استفاده دفاتر رسمی کارمندان بانک در مرکز.

(c) ketabton.com: The Digital Library

۲- ساختمان اساسی عمارات نماینده گیهای میمنه ، طورخم ، نورستان ،بدخشان ، پلخمری ، خان آباد کندز، بامیان به شمول احاطه آن ، منزل دوم تعمیر مزارشریف ، پنجشیر و غزنی که پیشرفت کار آن تا حدی زیادی تکمیل شده است .
۳- ساختمان احاطه زمین نماینده گی د افغانستان بانک در ولایات نیمروز ، پکتیکا ،بادغیس و میمنه.
٤- ساختمان تعمیر آمریت زون ننگرهار، اعمار سه باب اتاق برای زون گردیز، ساختمان اطاقهای محافظین برای نماینده گی های تخار، میدان شهر وساختمان خزانه بانک کندز.

برنامه های کوتاه مدت ، میان مدت و دراز مدت د افغانستان بانک:

برنامه های کوتاه مدت:

۱- انتقال تدریجی از لیلام اسعار به سوی لیلام اوراق بهادار بانک مرکزی و تقویه ذخایر اسعاری د افغانستان بانک که فعلاً عملاً در دست اجرا قرارداشته و با موفقیتهای چشمگیری همراه بوده است.
۲- ایجاد بازار ثانوی برای اوراق بهادار که مرحله تطبیق آن عملاً آغاز خواهد شد.
۳- تأسیس آژانس گزارش دهی اعتبارات (Credit Information Bureau) که قدم های ابتدایی آن برداشته شده است.
٤- تصویب قوانین رهن و تضمینات که از کابینه گذشته و عنقریب به ولسی جرگه فرستاده خواهد شد.
٥- تهیه و تسوید مقرره جواز دهی شرکتهای رهنی.
٦- تبدیل کود های حساب داری و رهنمای کامل سیستم محاسبه و سیستم بررسی و آدیت بانک مرکزی مطابق به ایجابات سیستم IFRS و IAS.
۷- اتومات سازی سیستم نظارت بانکی به وسیله نرم افزار های مربوطه.

برنامه های میان مدت :

۱- تصویب قانون اسناد قابل معامله و قانون اجاره نخست به وسیله کابینه و سپس توسط شورای محترم ملی.
۲- عصری سازی تمام نماینده گی های ولایتی و شهری د افغانستان بانک و وصل نمودن آن به سیستم های CBS از طریق V-Sat و نهایتاً تعویض آن به یک سیستم پیشرفته ترOracle Based که در بیشتر بانکهای مرکزی پیشرفته جهان مروج است ، این نرم افزار جدید محاسبوی مختص برای بانک های مرکزی بوده و به مراتب از سیستم فعلی CBS عصری تر و کامل تر میباشد.
۳- ایجاد بازار رهن و قرضه های میان مدت ودرازمدت برای شرکت ها، متشبثین خصوصی و افراد انفرادی.
٤- معرفی قرضه های مصرفی و ایجاد بازار برای کارت های اعتباری و ترمینل های استفاده از آن.
٥- عصری سازی سیستم های تصفیه و تسویه بین البانکی مصؤن و نصب RTGS یا Real Time Gross Settlement System.
٦- معرفی بانکداری اسلامی در کشور و ایجاد واحد نظارت بانکداری اسلامی درچوکات آمریت نظارت بانکی .
۷- ایجاد دفتر ثبت اموال منقول و غیر منقول (Collateral Registry) .
۸- ایجاد دفتر تحلیل و ارزیابی تضمینات (Appraisal Institute) .
۹- ایجاد نظام بیمه سپرده های بانکی که در این مورد هم کار آغاز شده و قدم های اولی نیز برداشته شده است.

برنامه های دراز مدت:

۱- ایجاد Mortgage Backed Securitization.
۲- ایجاد Special purpose Vehicle for Investment.
۳- اقدامات جدی در مورد ایجاد یک بازار تمام عیار سرمایه (Capital Market).
٤- استفاده از نرخ تنزیل براتها Discount Rate for Bills of Exchange و ایجاد میکانیزم ازدیاد یا کاهش بهره کوتاه مدت در مداخلات اعتباری بانک مرکزی در جهت تطبیق سیاستهای انقباضی و انبساطی بانک مرکزی و ده ها برنامه دیگر که شرح کامل آن در ستراتیژی پنج ساله گنجانیده شده است.

(c) ketabton.com: The Digital Library

کمیسیون مستقل اصلاحات اداری وخدمات ملکی

خلاصه اجرائیوی :

کمیسیون مستقل اصلاحات اداری و خدمات ملکی در روشنایی اهداف ستراتیژی انکشاف ملی وبمنظور تحقق اهداف ستراتیژیک کمیسیون در عرصه ساختار مجدد و اصلاح دستگاه حکومت طی سال ۱۳۸٦، ساختار تشکیلاتی (۱٦) وزارت / اداره، (ریاست عمومی آبیاری وزارت زراعت و آبیاری ، وزارت دولت در امور پارلمانی، وزارت احیا و انکشاف دهات ، معاونیت مبارزه علیه مواد مخدر لوی څارنوالی ، ریاست مبارزه علیه مواد مخدر ولایت پکتیا ، تنظیم مجدد پیشنهاد اصلاحی ریاست تفتیش داخلی ، تعدیل تعداد ازبست های ریاست مالی واداری، صندوق وجهی و ایجاد واحد منطقوی وبین المللی وزارت مبارزه علیه مواد مخدر ، ریاست عمومی تصدی ها، آمریت بودجه سازی جندر مدیریت پروژه های انکشافی و آمریت تکنالوژی معلوماتی ریاست دفتر، کنترولران ریاست خزاین و اداره نظارت بیمه وزارت مالیه ، بخش مطبوعات وبخش استخدام اجیران وزارت فواید عامه ، پیشنهادات اصلاحی ریاست های اداره امور شورای ملی« مشرانو جرگه، ولسی جرگه» ،وزارت معادن ، آمریت ویب سایت اداره ملی حفاظت محیط زیست ، دفتر معاونیت دوم ریاست جمهوری ، ریاست دفتر مقام ریاست جمهوری ، وزارت امورسرحدات ، هفت زون ولایتی وزارت انکشاف شهری ، ریاست آبرسانی ومحیط زیست وزارت انکشاف شهری) را اصلاح ووظایف ذیل را نیز انجام داده است:

- بازنگری ساختار تشکیلاتی وزارت انرژی و آب ، ولایت بلخ ، اداره مرکزی احصائیه، وزارت زراعت، مالداری و آبیاری ، وزارت معارف ، اداره امور مشرانو جرگه ووزارت احیا وانکشاف دهات .
- مطالعه وبررسی پیشنهاد اصلاحی مرحله دوم اصلاحات، وزارت حج و اوقاف ، وزارت ترانسپورت ، اداره نظارت وارزیابی اداره امور ودارالانشأ شورای وزیران ، ریاست تربیت بدنی و سپورت ، وزارت عودت مهاجرین ، وزارت اطلاعات وفرهنگ ووزارت کار و امور اجتماعی .
- بررسی سریع ازچگونگی تطبیق اصلاحات در (۳۱) وزارت و اداره مستقل دولتی(وزارت های تجارت ، انکشاف شهری ، زراعت ، مخابرات ، معارف ، عدلیه ، صحت عامه ، انکشاف دهات ، مبارزه علیه مواد مخدر ، امور زنان ، امور داخله ، امورخارجه ، کار و امور اجتماعی ، اقتصاد ، تحصیلات عالی ، فواید عامه ، انرژی و آب وریاست عمومی مبارزه با حوادث ، ریاست عمومی حفظ محیط زیست ، اداره مستقل مبارزه با ارتشا وفساد اداری ، اداره کنترول وتفتیش، ریاست جیودوزی و کارتوگرافی ، اداره تنظیم خدمات مخابراتی ، اداره مرکزی احصائیه، کمیسیون مستقل انتخابات ،دارالانشأ پارلمان، شاروالی کابل، دفاتر معاونین رئیس جمهور و دافغانستان بانک) به کمک پروژه (سیپپ) بانک جهانی تهیه ، ترتیب و ارایه گزارش آن به مقام محترم رهبری کمیسیون مستقل اصلاحات اداری وخدمات ملکی تقدیم گردید .
- تکمیل دیتابیس پروگرام اصلاح اداره عامه در سطح دفاتر ساحوی حوزه های جنوب غرب، شرق، شمال وشمال شرق و آغاز پروسه در حوزه مرکز، جنوب شرق و غرب .

(c) ketabton.com: The Digital Library

- معرفی وترویج بالوایح وظایف و تشکیلات دفاتر والیان وولسوالان وواحد های دومی وسومی وزارتها و ادارات و بذل معاونت های تخنیکی ازطریق دفاتر ساحوی با آنان درجهت تطبیق ریفورم که اخیراً آغاز یافته است .
- ترتیب و طی مراحل طرزالعمل تطبیق اصلاحات ولایات و ولسوالی ها در مشورت و همکاری نزدیک والیان و ولسوالان .
- اعلان کاریابی ۳۹۱٤ بست مربوط وزارت های زراعت، مالیه ، احیا و انکشاف دهات ، فواید عامه ، معارف ، امور زنان ، مخابرات، وزارت عدلیه (حقوق وقضایاء)، احصائیه، ارگانهای محلی ، محیط زیست ، انکشاف شهری، کمیسیون مستقل انتخابات ، امور داخله و اقتصاد و انتخاب کاندیدان واجد شرایط ازطریق پروسه شفاف رقابتی .
- ایجاد مراکز آموزشی جدید در ٤ ولایت، غزنی،لوگر، کندهار ولغمان و آماده گی برای افتتاح مراکز آموزشی در ولایات غور ، لغمان، پکتیکا ، بامیان ، زابل و ارزگان به حمایت مالی(CDP/USAID).
- عقد موافقت نامه تمویل (۱۳) مرکز آموزشی ولایتی فعال کمیسیون با ASGP.
- تکمیل طرح طرزالعمل اجرائیوی تعدیل رتب و تنظیم معاش معلمین و استادان معارف، هم چنان طرح و تکمیل قانون جدید مامورین خدمات ملکی .
- تدویر (۲٦) سیمینار و(٤۱) ورکشاپ آموزشی درسطح ولایات .
- جلب حمایت مالی و تخنیکی جهت آموزش کمیته های استخدام و ارزیابی اجراات ولایتی توسط CDP/USAID.
- نهائی سازی پالیسی تقاعد به همکاری تیم مشاورین خارجی .
- تسهیل و تکمیل پروسه تصویب قانون کارکنان خدمات ملکی توسط شورای وزیران.
- جمع آوری احصائیه (۳۱۳۲٤٦) نفر مامورین و کارکنان خدماتی به تفکیک وظایف ، موقعیت ، جنسیت و غیره طبق تشکیل سال ۱۳۸٦ .
- طرح مقدمات مقرره های امور ذاتی و انفصال و تصنیف وظایف مامورین برای تدقیق .
- بازنگری پیشنهادات اصلاحی، تشکیلات ولوایح وظایف وزارت های که در آنها سیستم جدید رتب تطبیق می گردد، بطور امتحانی .
- طرح و تنظیم ۳۰۳۷ فورم های خلص سوانح مامورین خدمات ملکی وزارت معارف مربوط ریاست های(تدریسات مسلکی ، تدریسات ثانوی ، تدریسات ابتدائی ، تصدی مطبعه و معینیت سواد حیاتی) .
- شناسایی(۳۸) عنوان تخلف در کار کمیته های تعیینات (۱۸) وزارت واداره مستقل مرکزی ومحلی بشمول زمینه سازی برای اشخاص دارای روابط شخصی .
- نظارت بالفعل از (۷٦) عنوان پالیسی تحت اجرا در وزارت ها و ادارات مستقل مرکز و (۱۳) ولایت برویت چک لست تهیه شده اداره پالیسی های منابع بشری که آیا قوانین نافذه، مقرره ها ، طرزالعملهای فورمه جات و متحد المالها طرح شده تطبیق گردیده است یا خیر؟
- ارزیابی تعداد ٤٤٦٦ تن مامورین در مرکز وولایات و تحت ارزیابی قرار داشتن درحدود ۲٤۱۸ تن مامورین سطوح مختلف وزارت ها و ادارات مستقل .
- استخدام ۷۳ تن متخصص ازطریق پروگرام شمولیت جانبیLEPغرض ارتقاء ظرفیت وزارت ها و ادارات .
- استخدام ۲۸ نفر متخصص ازطریق پروگرام متخصصین افغان مقیم خارج از کشور یا(AEP) .
- استخدام ۱٤ تن متخصص از طریق پروگرام متخصصین افغان مقیم جامعه اروپا یا Placement of Afghan (PAEP EU) Expatriate professionals from EU country (PAEP EU)
- استخدام ۴۶ نفرمتخصص براي خدمات عامه افغانستان Capacity for Afghan Servies (CAP).
- طرح ، دیزاین ، تهیه و اصلاح مواد آموزشی برای پنج دور برنامه های آموزشی ارتباطات ، اساسات اداره و مدیریت (مدیریت منازعه ، مدیریت زمان ، مدیریت انگیزش، مدیریت مذاکره و مدیریت مشارکتی) رهبری ، برنامه ریزی ، کنترول و نظارت ، بودجه سازی، مدیریت منابع بشری ،

(c) ketabton.com: The Digital Library

انکشاف منابع بشری ، تجزیه و تحلیل شغل ، ارزیابی عملکرد ، تربیه مربیان ، پروسه استخدام منابع بشری ، مدیریت ستراتیژیک و ترتیب سلاید های این مواد آموزشی .

- بازدید و ارزیابی ازچهار مرکزآموزشی ولایات، سمنگان، بلخ، جوزجان وفاریاب .
- تنظیم برنامه انترنشیپ برای ۱۵۰ نفر فارغ التحصیلان نخبه دانشگاه ها .
- برگزاری پنج دور برنامه آموزشی ارتباطات ، سه دور تربیه مربیان برای استادان منجمنت ، کمپیوتر ،لسان انگلیسی وبرنامه آموزشی برای ولسوالان ومدیریت منابع بشری .
- ترجمه مواد آموزشی تحت عنوان " حکومت داری خوب " از زبان انگلیسی به زبان دری و آغاز ترجمه مواد آموزشی ولسوالان به زبان پشتو وتصحیح مواد ترجمه شده .
- تطبیق پروسه نیاز سنجی آموزشی در وزارت امور زنان ، اداره کنترول و تفتیش، اداره مبارزه با حوادث، وزارت عدلیه ووزارت مخابرات(تحت پوشش قرار دادن ٤٢١ تن مامور در وزارت عدلیه ، ٥٦٢ تن مامور دروزارت مخابرات ، ۱۱۸ تن در وزارت امورزنان ، ٧٦ تن در اداره ملی مبارزه با حوادث، ۲۱۲ تن دراداره کنترول و تفتیش و ۲٥۱ تن در وزارت تجارت).
- تدویر کورس آموزشی نیازسنجی برای تیم های جدید التقرر.
- طی مراحل (٥٦٠) بورسJICA ، کشورهای هندوستان ، سریلانکا ، کوریا ، مالیزیا، اندونیزیا ، افریقای جنوبی ، عمان، ایالات متحده امریکا ، ایران ، پاکستان ، سنگاپور ، چین، جاپان ، تایلند ، نیپال، ایتو پیا ، کمبودیا ، فلیپین ، WHO، MSH، پاکستان وایران .
- انتخاب و استخدام ۸۳۰ تن مامور عالی رتبه در وزارت خانه ها و ادارات مستقل در مرکز وولایات.
- نظارت از پروسه استخدام رقابتی (۳٤۲۷) مامور پائین رتبه وزارت ها و ادارات .
- بررسی وطی مراحل امور ذاتی ۱۰۳۲۷ نفر کارکنان خدمات ملکی .
- تدویر (۳٤) جلسه بورد وصدور (٤٠٦) مصوبه که از جمله به تعداد (۱۱۳) شکایت تائید ، (١٥٦) شکایت رد و(۳۰) شکایت به اعلان مجدد سپرده شده وبه تعداد (۱۰٥) شکایت نسبت رفع شکایات شکایت کننده گان حفظ گردیده ومتباقی شکایات تحت بررسی قرار دارد .
- سهم گیری فعال بورد رسیده گی به شکایات در بخش ترتیب ستراتیژی ملی مبارزه با فساد اداری و کنوانسیون مبارزه با فساد اداری سازمان ملل وبررسی صندوق شکایات کمیسیون .
- جمع آوری ، تحلیل و توحید گزارش اجراات سالانه کمیسیون طی سال ۱۳۸٥ و ارسال آن به مقام محترم ریاست جمهوری ، شورای ملی، وزارت اطلاعات وفرهنگ، بخشهای کمیسیون وسایر مراجع مربوط حسب هدایت مقام کمیسیون .
- طرح و ترتیب پلان کاری ریاست دارالانشای اصلاحات اداری و توحید پلان کاری کمیسیون مستقل اصلاحات اداری و خدمات ملکی برای سال ۱۳۸٦ وارسال آن به دفتر مقام محترم ریاست جمهوری ، ریاست محترم عمومی اداره امور و دارالانشای شورای وزیران ووزارت محترم دولت در امور پارلمانی .
- تدویر پنج جلسه کمیته رهبری کمیسیون (Steering Committee) برای اصلاح اداره عامه ، تهیه و ارسال مصوبات آن به مراجع ذیربط .
- برگزاری چهار جلسه هیأت رهبری کمیسیون برای اصلاح اداره عامه ارزیابی پروژه های اصلاحی و پیشنهادات واصله مرحله دوم یکتعداد وزارتها و ادارات درپروگرام مرحله دوم اصلاحات اداری PRR.
- مطالعه وارزیابی (١٦) پیشنهاد اصلاحی شمولیت وزارت ها و ادارات در مرحله دوم اصلاحات اداری و تهیه نکات نظر در مورد و ارایه آن به اعضای هیأت رهبری کمیسیون برای اصلاح اداره عامه جهت اتخاذ تصمیم .
- کنترول ازچگونگی تحقق احکام مقام ریاست جمهوری و مصوبات شورای محترم وزیران وارسال منظم گزارشات از تطبیق آنها به مقام ریاست جمهوری و اداره امور و دارالانشای شورای وزیران .
- ترتیب و ارایه یادداشت مفصل جهت شامل ساختن دفاتر ساحوی کمیسیون مستقل اصلاحـــات اداری و

(c) ketabton.com: The Digital Library

خدمات ملکی درتشکیلات اساسی دولت به مقام مشرانو جرگه .

- ایجاد دیتابیس برای مامورین شامل پروگرام امتیازات استثنایی ومعاشات اضافی موقت .
- انتقال مبلغ (٤٨٣٢١٧٢٢٥) افغانی از کود ۹۵ به حساب وزارت ها و ادارات غرض اجرای معاشات اضافی موقت و استثنائی.
- حمایت ٤٠٠ تن مامورین کلیدی وزارت ها وادارات ازطریق پروگرام معاشات استثنایی (سوپرسکیل).
- پخش و اشاعه تمام فعالیتهای کمیسیون مستقل اصلاحات اداری و خدمات ملکی ازطریق رسانه های صوتی ، تصویری ومطبوعات .
- مصرف بیشتر از ۲۹% بودجه انکشافی به دسترس قرار داده شده،جهت تحقق پلانهای انکشافی کمیسیون .
- مرکزی ساختن سیستم مدیریت مالی پروژه های انکشافی .
- امضای موافقت نامه ها وسند تفاهم با ASGP .
- مصرف کامل بودیجه عادی و ارایه قطعیه بوزارت محترم مالیه .

مقدمه :

کمیسیون مستقل اصلاحات اداری و خدمات ملکی به حیث نهاد رهبری کننده ، تنظیم کننده ، طرح و تطبیق کننده پالیسی ها درزمینه ا صلاح سیستم اداره عامه ومدیریت منابع بشری بوده و ازپروسه استخدام وارزیابی اجراات فعالیت های پروگرامی و دست آورد های خدمات ملکی نظارت مینماید . کمیسیون علیرغم پیشرفت ها به چالش های نیز روبرو بوده که گزارش مفصل فعالیت ها ، دستآورد ها وچالشها در هربخش در روشنائی شاخص های ستراتیژی انکشاف ملی ذیلاً ارایه میگردد:

- دستگاه حکومت – به شمول تعدادی از وزارتخانه ها – ساختار مجدد و اصلاح خواهند شد تا یک اداره حکومتی که ازلحاظ مالی تداوم داشته باشد ، به وجود آید . وظایف سکتور خدمات ملکی به نحوی تنظیم خواهد یافت که اصلاحات انعکاس دهنده وظایف ومسؤولیت های اصلی باشند .
- کمیسیون خدمات ملکی اصلاح وتقویت خواهد گردید .
- یک میکانیزم واضح وشفاف سراسری درمورد تقرر مقامات بلندپایه حکومت مرکزی و سکتور عدلی ، والیان ولایات ، قوماندان های امنیه ، ولسوالها ورؤسای امنیت ولایات در طی شش ماه ، ایجاد، درطی دوازده ماه تعمیل ودر طی ٢٤ ماه ، به صورت کامل تطبیق خواهد شد.
- بمنظور سپردن کار به اهل کار تعیینات براساس اصل شایسته گی ، لیاقت ، تجربه ، تخصص و ارزیابی اجراات در پست های خدمات ملکی ، درتمام سطوح به شمول حکومت مرکزی ، محلی ، سکتور عدلی وپولیس ، تطبیق خواهد شد .
- حمایت های لازم برای ارتقای ظرفیت سکتور خدمات ملکی فراهم خواهد گردید، تا این سکتورها به طور مؤثر فعالیت نمایند .
- ارزیابی اجراات سالانه تمام کارمندان بلند پایه (رتبه ۲ و بالاترآن) تاپایان سال ۱۳۸۷ مطابق (۲۰۰۸ میلادی) صورت خواهد پذیرفت .

اداره خدمات ملکی :

۱- اصلاحات ساختاری و تشکیلاتی در وزارتها و ادارات :

I:I. اصلاحات ساختار و تشکیلاتی در مرکز:

فعالیت های انجام شده اصلاحات ساختاری وتشکیلاتی بصورت عمده ذیلاً ارایه میگردد :

- تائید وتصویب پیشنهاد های اصلاحی مرحله دوم اصلاحات اداری، ریاست عمومی آبیاری وزارت زراعت وآبیاری ، وزارت دولت د رامور پارلمانی ، وزارت احیا و انکشاف دهات، معاونیت مبارزه علیه مواد مخدر، لوی څارنوالی ، ریاست های، مبارزه علیه مواد مخدر ولایت پکتیا، تفتیش داخلی و تعدیل تعداد ازبست های ریاست مالی و اداری، صندوق وجهی، ایجاد واحد منطقوی و بین المللی وزارت مبارزه علیه مواد مخدر ، ریاست عمومی تصدی ها ، آمریت بودجه سازی جندر مدیریت پروژه های انکشافی و آمریت تکنالوژی معلوماتی ریاست دفتر، کنترولران ریاست خزاین و

(c) ketabton.com: The Digital Library

اداره نظارت بیمه وزارت مالیه ، بخش های مطبوعات و استخدام اجیران وزارت فواید عامه ، پیشنهاد های اصلاحی تقویتی ریاست های اداره امور شورای ملی (مشرانو جرگه وولسی جرگه)، وزارت معادن، پیشنهاد اصلاحی تقویتی آمریت ویب سایت ، اداره ملی حفاظت محیط زیست ، پیشنهاد اصلاحی حمایوی دفتر معاونیت دوم ریاست جمهوری ، پیشنهاد اصلاحی تقویتی ریاست دفترمقام ریاست جمهوری ، وزارت امور سرحدات ، هفت زون ولایتی وزارت انکشاف شهری ، ریاست آبرسانی و محیط زیست وزارت انکشاف شهری .

- بازنگری ساختار تشکیلاتی وزارت انرژی و آب ، ولایت بلخ ، اداره احصائیه مرکزی ، وزارت زراعت مالداری و آبیاری ، وزارت معارف ، مشرانو جرگه ووزارت احیا و انکشاف دهات.
- مطالعه وبررسی مرحله پیشنهاد های اصلاحی مرحله دوم اصلاحات، وزارت حج و اوقاف ، وزارت ترانسپورت ، اداره نظارت و ارزیابی اداره امور و دارالانشاء شورای وزیران ، ریاست تربیت بدنی و سپورت ، وزارت عودت مهاجرین، وزارت اطلاعات و فرهنگ ووزارت کار و امور اجتماعی .
- بررسی سریع از چگونگی تطبیق اصلاحات در (۳۱) وزارت و اداره مستقل دولتی (وزارت های، تجارت ، انکشاف شهری ، زراعت ، مخابرات ، معارف ، عدلیه، صحت عامه ،انکشاف دهات ، مبارزه علیه مواد مخدر ، امورزنان ، امور داخله ، امورخارجه ، کار و امور اجتماعی ، اقتصاد ، تحصیلات عالی ، فواید عامه ، انرژی وآب ، ریاست عمومی مبارزه با حوادث ، ریاست عمومی حفظ محیط زیست ، اداره مستقل مبارزه با ارتشا وفساد اداری ، اداره کنترول و تفتیش، ریاست جیودوزی و کارتو گرافی ، اداره تنظیم خدمات مخابراتی ، اداره احصائیه مرکزی، کمیسیون مستقل انتخابات ، دارالانشاء پارلمان ، شاروالی کابل ، دفاتر معاونین رئیس جمهور و دافغانستان بانک) به کمک پروژه (سیپپ) بانک جهانی .
- ترتیب گزارش از چگونگی روند تطبیق اصلاحات در سیستم اداره عامه به کابینه ، تهیه یادداشت از وضعیت فعلی ریفورم در وزارت ها و ادارات مستقل دولتی و دهایادداشت دیگر.
- تهیه پیشنهادات اصلاحی تقویتی برای کمیسیون مستقل اصلاحات اداری و خدمات ملکی شامل ستراتیژی ، دیدگاه ، ماموریت ، اهداف ، حجم کار، مؤثریت ، مثمریت ، ساختار تشکیلاتی ، لوایح وظایف تمام بست ها وجداول معاشات .
- طرح پلان تطبیقی رتب و معاشات جدید در اداره عامه بصورت کل به همکاری ریاست پاداش ومنافع .
- نظارت ، احصائیه گیری ومطالعه پیشنهاد های وزارت ها و ادارات مستقل دولتی به منظور جمع آوری معلومات ازتنقیصات تشکیلاتی ازجانب اداره امور و دارالانشاء شورای وزیران و استخدام کادرها در بست های ریفورم شده .
- آماده گی برای آغاز تطبیق رتب و معاشات جدید مامورین خدمات ملکی دروزارتهای زراعت، مالداری و آبیاری ، معارف ، فواید عامه ، احیا و انکشاف دهات ومالیه وبازنگری ستراتیژی ، دیدگاه ، ماموریت ، اهداف ، نوع وظایف تمام دیپارتمنت ها ، مؤثریت، مثمریت ، ساختار تشکیلاتی ، لوایح وظایف تمام بست ها ، جداول معاشات و اصلاح پروسیجرکاری ادارات مذکور به همکاری ریاست پاداش ومنافع .

۲:۱. اصلاحات ساختاری و تشکیلاتی در ولایات :

فعالیت های انجام شده در زمینه اصلاحات ساختاری در ولایات بطور فشرده ذیلاً ارایه میگردد :

- تکمیل دیتابیس پروگرام اصلاح اداره عامه در سطح دفاتر ساحوی حوزه های جنوب غرب، شرق، شمال و شمال شرق و آغاز پروسه در سطح دفاتر ساحوی حوزه مرکز جنوب شرق و غرب .

(c) ketabton.com: The Digital Library

- معرفی وترویج لوایح وظایف و تشکیلات دفاتروالیان، ولسوالان وواحد های دومی وسومی وزارتها، ادارات و معاونت های تخنیکی ازطریق دفاتر ساحوی با آنان درجهت تطبیق ریفورم که اخیراً آغاز یافته است .
- مطالعه وضعیت شاروالی ها و ترتیب پیشنهاد جهت شمولیت شاروالی مزار بحیث نمونه در همکاری نزدیک با اداره مستقل ارگانهای محلی .
- ارزیابی تشکیل اصلاحی مقام ولایت بلخ به شمول ۱۵ ولایت دیگر به همکاری ریاست تشکیلات و تطبیق اصلاح اداره و همچنان ارزیابی اجراات وظیفوی تعداد (۱٤) تن مامورین پائین رتبه ولایتی .
- تفاهم با ارگانهای، محلی جهت طی مراحل ومنظوری طرزالعمل های کاری برای مقام ولایات وولسوالی ها .
- اعلان و انتشارکاریابی تعداد (۸۳۸) بست عالیرتبه ، توزیع تعداد (۵۷۸) فورم در خواستی، جمع آوری و انتقال فورم متقاضیان بست های متذکره به بورد محترم تعیینات غرض استخدام رقابتی .
- فراهم آوری تسهیلات لازم جهت استخدام تعداد (۱۱٤) بست ، ارزیابی اجراات تعداد (۲۲) مامور عالیرتبه ولایات ونظارت ازآن .
- نشر اعلان کاریابی ۳۹۱٤ بست مربوط وزارت زراعت ، مالیه، احیاء و انکشاف دهات ، فواید عامه ، معارف ، امور زنان ، مخابرات، وزارت عدلیه (حقوق وقضایاء) ، احصائیه، ارگانهای محلی ، محیط زیست ، انکشاف شهری ، کمیسیون مستقل انتخابات ، امور داخله واقتصاد وطی مراحل آنها .
- ایجاد چهار مرکز آموزشی جدید در ولایات، غزنی، لوگر، کندهار ولغمان و آماده گی برای افتتاح مراکز ولایات غور ولغمان ، فعال سازی(٤) مرکزآموزشی دیگر در ولایات(پکتیکا ، بامیان ، زابل و ارزگان) به حمایت مالی (CDP/USAID).
- تکمیل آموزش و توزیع تصدیق نامه برای فارغ التحصیلان مراکز آموزشی (۱۰۷۹) نفرمامورین ولایتی به همکاری ریاست تربیه و انکشاف خدمات ملکی .
- جذب(۷۸۰) تن مامور خدمات ملکی در مراکز آموزشی ولایتی به همکاری ریاست تربیه و انکشاف.
- استخدام (۷۱) نفر بعنوان همکاران تخنیکی برای دفاتر ساحوی وولایتی کمیسیون.
- تدویر (۲٦) سیمینار و (٤۱) ورکشاپ آموزشی درسطح ولایات درزمینه های اصلاحات ومنابع بشری.
- تدارک دفاتر برای کارمندان پروژوی کمیسیون بشکل کرائی .
- اکمال تجهیزات مورد ضرورت دفتر واحد تطبیق پروژه ASGPواکمال قرطاسیه باب مورد نیاز اعضای ارتباطی ولایتی (۳٤) ولایت و کارمندان پروژوی در سطح دفاتر ساحوی و تهیه میزوچوکی به کارمندان پروژوی دفاتر ساحوی .
- عقد موافقت نامه تمویل (۱۳) مرکز آموزشی قبلی ولایتی موجو د کمیسیون با ASGP.
- توزیع ۹۲ پایه کمپیوتر لب تاپ ودسک تاپ به کارمندان پروژوی ومراکز آموزشی ولایت غزنی .
- تفاهم درمورد استخدام یک نفر مشاور تخنیکی به دفاتر ساحوی ویک نفر هماهنگ کننده در سطح مرکز توسط CDP/USAID.
- حمایت مالی و تخنیکی به آموزش کمیته های استخدام و ارزیابی اجراات ولایتی توسطCDP/USAID

(c) ketabton.com: The Digital Library

فعالیت سالانه ۱۳۸۶ ریاست امور ولایات:

اسم دفتر ساحوی	فعالیت سال	تعداد استخدام دریست های عالی رتبه	تعداد استخدام دریست های پائین رتبه	ارزیابی		تعدادفارغین ازمرکزآموزشی		تعداد اعزام شدگان به بورسیه های تحصیلی	تعداد سیمینار های منعقده	تعداد ورکشاپ های منعقده	تعداد مصاحبه ها	تعدادشکایات بررسی شده
				عالیرتبه	پائین رتبه	تعداد مراکز	تعداد فارغین					
شمال	۱۳۸۶	۳٤	۷٤۷	٦۲	٥٤	۰	۳۰۰	۹	۳	۸	٥	۱۷
شمال شرق	//	٥۹	٤۷۲	٥۹	۱٤	۰	۲٦۰	٦	٤	۸	۳	۸
غرب	//	٦٤	۹۱۲	۱۰	۱٤	۰	٤۲	۹	۷	۱۲	۲۱	۱۳
جنوب غرب	//	۷	۳۳۸	۰	۳۹	۱	۹۳	٦	۰	۰	۲	٤
جنوب شرق	//	۹۱	٤٦٦	٤	۷	۱	۱٦۰	۹	٥	۱٦	۱٤	۲٥
شرق	//	٤٥	۳٤۰	۰	۳٦	۱	٥٥	٦	۰	۰	٥	٦
مرکز	//	۸٦	٦۳۹	۱۱	۸	۱	۱٦۹	٦	۷	۷	۱۲	٦
مجموع		۳۸٦	۳۹۱٤	۱٤٦	۱۷۲	٤	۱۰۷۹	٥۱	۲٦	٤۱	٦۸	۷۹

جدول مقایسوی از تغییر کدری با تطبیق ریفورم بصورت نمونوی در ولایات وادارات

۱ـ مقام ولایت هرات:

شاخصها	قبل از اصلاحات	بعد از اصلاحات
تحصیلات خصوصی	۱۱	۲
تحصیلات لسانس	۲	۱۸
تحصیلات ماستری	۰	۲
عمر	٦۷ الی ٤۰ ساله	٥۳ الی ۱۹ ساله
طبقه اناث	۰	۳

(c) ketabton.com: The Digital Library

ریاست صحت عامه ولایت کندز:

شاخصها	قبل از اصلاحات	بعد از اصلاحات
تحصیلات خصوصی	۳	۰
تحصیلات لسانس	۱۳	٤٥
تحصیلات ماستری	٤	۲۲
تحصیلات بکلوریا	۳٤	۷٥
فوق بکلوریا	٦ ۰	۱۲
بست های خالی	۳٥	۰
عمر	٦۷-۲۳	٥۲-۲۱
طبقه اناث	۱۲	۲٦

ریاست زراعت ولایت لوگر:

شاخصها	قبل از اصلاحات	بعد از اصلاحات
تحصیلات خصوصی	۳	۰
تحصیلات لسانس	۱	٦
تحصیلات ماستری	۰	۲
عمر	٦۰ الی ٤۰ ساله	٥۲ الی ۲٤ ساله
طبقه اناث	۰	۲

ریاست احیاء وانکشاف دهات پکتیا:

شاخصها	قبل از اصلاحات	بعد از اصلاحات
تحصیلات خصوصی	٥	۰
تحصیلات لسانس	۲	۳۷
تحصیلات ماستری	۰	۱
عمر	٦۷ الی ٤۲ ساله	٥٤ الی ۲۲ ساله
طبقه اناث	۰	۰

مرور کلی درجداول نشاندهنده این حقیقت است که اصلاحات در ولایات درقسمت جوان سازی وحرفوی سازی خدمات ملکی توانسته است تغییرات محسوس را ایجاد نماید.

اصلاحات درزیربناهای قانونی وطرزالعمل های کاری در مدیریت منابع بشری :

دربخش پالیسی های منابع بشری و تقنین :

- نهائی سازی پالیسی تقاعد به همکاری تیم مشاورین خارجی .
- طرح، تکمیل و تصویب قانون کارکنان خدمات ملکی ازجانب شورای وزیران.
- جمع آوری احصائیه عمومی(۳۱۳۲٤٦) نفرمامورین و کارمندان خدماتی به تفکیک وظایف ، موقعیت جنسیت و غیره طبق تشکیل سال ۱۳۸٦ .
- کاربرای طرح دفترسوانح مامورین جهت چاپ و توزیع خانه پری برای (۳٥۰۰۰۰) مامورخدمات

(c) ketabton.com: The Digital Library

ملـــــــکی .

- تهیه رهنمود حفظ اسناد تعیینات رقابتی برای ولایات .
- ترتیب طرزالعمل اجرائیوی تعدیل رتب و تنظیم معاش معلمین و استادان معارف ، طرح و تکمیل پروژه پلان تطبیقی قانون جدید مامورین خدمات ملکی .
- نهائی ساختن طرح پلان آموزشی برای (۱۲٤۵) نفر مامورین که بشکل ستندرد در بخش منابع بشری وزارت ها و ادارات استخدام میگردند .
- طرح و تطبیق پروگرام ستاژ برای (۱۵۰) نفر فارغ التحصیلان نخبه دانشگاه ها درانستیتوت خدمات ملکی ومعرفی آنها در ۱٤ وزارت و اداره مستقل .
- طرح وتکمیل طرزالعمل استخدام قرار داد کارکنان قرار دادی.
- بازنگری مجدد قانون مامورین خدمات ملکی ، مقرره حالت انتظار با معاش و انفصال مامورین خدمات ملکی.
- طرح مقرره تصنیف وظایف مامورین خدمات ملکی، مقرره انفصال، تقرر مجدد، تحلیل و ارزیابی آن بمنظور غنامندی .
- ترتیب و تکمیل طرزالعمل تطبیق معیارهای نمره دهی در بخش تعیینات .
- طرح مقدماتی مقرره های امور ذاتی و انفصال و تصنیف وظایف مامورین برای تدقیق .
- بالابردن سطح کارائی (۱۰۱۵۳) نفر رؤسا، آمرین، کارشناسان، مامورین بخش های مختلف منابع بشری، آموزش جریان کار برای تقویت مهارت های تخنیکی مربوط به وظایف (H.R) درسطح این اداره وزارت ها و (۱۵) ولایت کشور به منظور بهبود امور مربوط ازطریق آموزشهای درجریان کار ومشوره های تخنیکی .
- توزیع (۲۰۰۰۰) نسخه مقرره سلوک مامورین در (۲۷) اداره برای (۲۰۰۰۰) نفر و ارایه مشوره های تخنیکی جهت تطبیق آن .
- توضیح قوانین و پالیسیهای منابع بشری برای (٤۰۰) نفر مامور وزارت های، معادن وصنایع، صحت عامه و وزارت زراعت ومالداری .
- تنظیم و ثبت جریان (۳۵) جلسه تخنیکی در بخش های طرح قانون ، پلان وستندرد سازی ریاست اداره منابع بشری با منابع مختلف ملی وبین المللی .
- ایجاد و انکشاف دیتابیس مامورین ارزیابی شده وزارت ها و ادارات مستقل دولتی به کمیت (۳۳۵٤) نفر مامورین .
- بررسی وارزیابی (۵) عنوان تخلفات اداری ، انظباطی و قانونی در سطوح مختلف وزارتها، ادارات و کار کمیته های استخدام وزارت ها و شناسایی کمبود ی ها برای بهبود سیستم .
- شناسایی (۳۸) عنوان تخلف در کار کمیته های تعیینات (۱۸) وزارت و اداره مستقل مرکزی و محلی بشمول زمینه سازی برای اشخاص دارای روابط شخصی .
- ارایه مشوره حقوقی در رابطه به امتیازات رؤسا ، تساوی حقوق ، حل اختلافات ، صحت ، رفاه ومصئونیت محیط کار مامورین خدمات ملکی در وزارتها و ادارات مستقل دولتی(امور سرحدات ،اقوام و قبایل ، ریاست عمومی مستقل مبارزه علیه ارتشا وفساد اداری، ریاست عمومی ارگانهای محلی ، دارالانشاء اصلاحات اداری) .
- نهایی ساختن ستراتیژی اداره پالیسی های منابع بشری و تقنین خدمات ملکی بابت سال ۱۳۸۷ الی ۱۳۸۹ (۲۰۰۷- ۲۰۱۰) وارسال آن به بخش های مختلف کمیسیون.
- جمع آوری نظریات تعداد (٤۲۰۰) معلمین لیسه های شهرکابل در مورد ارزیابی اجراات وظیفوی مدیران لیسه های شهرکابل و تحلیل آن .
- نظارت بالفعل از(۷٦) عنوان پالیسی تحت اجرا در وزارت ها و ادارات مستقل مرکز و(۱۳) ولایت برویت چک لست تهیه شده اداره پالیسی های منابع بشری که آیا قوانین نافذه مقرره ها ، طرزالعملها، فورمه جات و متحد المالها طرح شده تطبیق گردیده است یاخیر؟

(c) ketabton.com: The Digital Library

- نظارت فعال ازجریان ارزیابی اجراات وظیفوی سالانه (۱۰۰۰) نفر مامور رتبه دوم الی فوق رتبه بصورت مستقیم در وزارت ها ، ادارات مستقل ، شورای ملی ، لیسه های شهرکابل و(۹) ولایت شمال وشمال شرق.
- تشریح و توضیح مقرره صحت ، رفاه ومصنونیت محیط کار مامورین خدمات ملکی ، تساوی حقوق و حل اختلاف در اداره ، ستره محکمه ، لوی څارنوالی ، اکادمی علوم وشاروالی کابل .
- ارایه (۳٤۷) عنوان پریزنتیشن راجع به طرزتطبیق پالیسیها و احکام قانون خدمات ملکی.
- ترتیب طرح پلان پروگرام تدویر ورکشاپ برای معینان ورؤسای وزارت ها و ادارات مستقل دولتی دررابطه به پالیسی های منابع بشری و پلان تدویر سیمینارآموزشی ومیتودیکی دررابطه به قوانین ، مقرره ها وطرزالعمل های منابع بشری برای مامورین عالی رتبه و ترتیب مسوده مقرره تصنیف وظایف مامورین خدمات ملکی .
- نظارت ازارزیابی اجراات سالانه مامورین اداره پالیسی های منابع بشری و تقنین خدمات ملکی طبق پلان مطروحه ربع چهارم سال و ارزیابی (۷) نفر رؤسای وزارت امور زنان درموجودیت وزیر و مشاور ارشد آن وزارت .
- بررسی اجراات (۱۲۰) ریاست وواحد های دومی مربوط وزارت ها و ادارات دولتی در مورد تطبیق و دسترسی به ترفیع سنوات قبلی .
- نظارت از ارزیابی اجراات (٤۹٦) نفرمامورین دارای معاش استثنایی .
- نظارت ازپروسه انتخاب و تعیینات توسط کمیته ها در (۱٤) وزارت و اداره مستقل دولتی و ارایه مشوره های تخنیکی غرض بهبود کیفیت .
- ایجاد و انکشاف دیتابیس برای (٦٦٦) تن مامورین دارای معاش و امتیازات استثنایی غرض ارزیابی آنها .
- انکشاف دیتابیس (داخل نمودن ۵۳۳ عنوان وظیفه درمورد مامورین استخدام شده رقابتی برای ارزیابی اجراات).
- نظارت عملی ازجریان ارزیابی وظیفوی (۷٤۷) نفر رؤسا ومدیران عمومی وزارت ها وادارات .
- ارزیابی جمعاً ٤٤٦٦ تن مامور در مرکز وولایات و تحت ارزیابی قرارداشتن ۲٤۱۸ تن مامور سطوح مختلف وزارت ها و ادارات مستقل .

فعالیت های وظیفوی اجرا شده در بخش پاداش ومنافع :

- ستندرد ساختن (۵۰۲) لایحه وظایف (۲۲) ریاست وزارت زراعت و وزارت معارف بادرنظرداشت تشکیل ولوایح وظایف مرکز وزارت شامل ۱۳٤٦ نفر مامور.
- ترتیب و ستندر ساختن (۲۳٦) لایحه وظایف مربوط(۱۰) ریاست مختلف وزارت صحت عامه .
- مطالعه لوایح وظایف وزارت مالیه مطابق تشکیل سال "۱۳۸۵" شامل (۲۳۷۸) نفر .
- ترتیب واستندرد ساختن لوایح وظایف ٦ ریاست وزارت معارف .
- ترتیب طرح بودیجه مورد نیاز معاشات سیستم جدید برای دور تطبیق چهار ساله.
- ارائه پریزنتیشن برای مامورین عالی رتبه کمیسیون اصلاحات اداری و خدمات ملکی تحت عنوان (رتب، معاش جدیدو تطبیق آن) وارائه پرزنتیشن برای دونرها تحت عنوان(رتب ومعاش جدید چیست ؟).
- اشتراک درجلسه کمیته تنظیم معاشات استادان پوهنتون تحصیلات عالی و ارائه نظریات در مورد طرح آن و اشتراک درجلسه کمیسیون طرح تقاعد به اشتراک متخصص تقاعد بانک جهانی .
- ارزیابی ، تحلیل وظایف وسیستماتیک ساختن لایحه وظایف به اساس پلان ریاست پاداش ومنافع در رابطه به بازنگری تشکیل ، جزتشکیل ،ا حصائیه دقیق مامورین در پنج وزارت ولوایح وظایف بست ها.
- مطالعه لایحه وظایف وزارت احیا و انکشاف دهات مطابق تشکیل سال ۱۳۸۵ شامل(۱٤٦۷) نفر مامور .
- ترتیب و سیستماتیک سازی لایحه وظایف به منظور استفاده مؤثر جهت تعدیل رتب به سیستم جدید رتب ومعاش و همچنان لوایح وظایف درسراسروزارت انکشاف دهات مطابق پلا ن و ستـــراتیـــژی وزارت

(c) ketabton.com: The Digital Library

بادرنظرداشت تشکیل جدید (طرح و دیزاین ۷۰% وظایف جدید) .
- توضیح فورم لایحه وظایف به سطح رؤسای وزارت انکشاف دهات .
- ترتیب لایحه وظایف ستندرد به ریاست های پلان و پالیسی ، تفتیش داخلی ، مالی ، اداری و اسناد و ارتباط.
- تعدیل امتحانی رتب در بعضی از ریاست های وزارت زراعت در مشوره با حمایت تخنیکی اتحادیه اروپا .
- مطالعه پیشنهاد اصلاحی و لایحه وظایف (۵) وزارت خانه که سیستم جدید رتب و معاشات در آن تطبیق می گردد .
- بازنگری پیشنهاد اصلاحی ، تشکیل ولوایح وظایف وزارت های که در آنها سیستم جدید رتب تطبیق می گردد، با همکاری ریاست تشکیلات وتطبیق اصلاح اداره عامه .
- ملاقات با مسؤول واحد تطبیق اصلاحات وزارت مالیه و آماده گی برای آغاز کارمقدماتی شامل جمع آوری احصائیه ها وبررسی ساختار تشکیلاتی جهت تطبیق رتب و معاش .
- تحلیل لوایح وظایف در مطابقت بابست های ایجاد شده مطابق پالیسی وزارت به اشتراک مسؤولین واحد تطبیق اصلاح اداره ، رئیس اداری ، تیم کاری مشترک پاداش ومنافع و اصلاح اداره عامه غرض طرح پلان جامع.
- کار روی لوایح وظایف وزارت عدلیه وهمچنان مقایسه نمودن لوایح وظیفه ترتیب شده توسط گروپ مشترک آغاز در مرکزوزارت امور داخله مطابق تشکیل سال "۱۳۸۵" شامل(۲۸۵) نفر مامور (۵۳۹۰) بست در مجموع وزارت آغاز گردیده و ادامه دارد .
- وزارت معارف : در رابطه به تشکیل این وزارت تصمیم گرفته شد تا ساختار آن طی چند روز آینده نهایی گردیده و به دسترس مشاورین و اعضای تیم موظف رتب معاشات قرار داده شود . نظر به پیشنهاد مشاورین ومسئول واحد تطبیق اصلاحات لایحه وظایف که حدود دوسال قبل از طریق تیم رتب معاشات ترتیب گردیده است بدسترس مشاورین وریمو وزارت معار ف قرار می گیرد. در رابطه به تطبیق سیستم جدید رتب ومعاشات در وزارت مذکوربحث شده چنین فیصله بعمل آمد تا برای رؤسا ومدیران لیسه ها وسیمینار دایر درمورد تصنیف وظایف ، ساختار لایحه وظایف و تطبیق سیستم جدید هشت رتبه توضیحات داده شود .
- باهمکاری مشاور وزارت معارف ، رئیس استخدام ومسؤول واحد تطبیق اصلاحات آن وزارت کار عملی ترتیب لایحه وظایف مطابق پلان آغاز و جریان دارد .
- موظف ساختن بخش تقاعد تا مقرره تقاعد را که توسط متخصصین بانک جهانی ترتیب گردیده با طرح مقرره تقاعد که توسط آمریت تقنین ریاست پالیسی های منابع بشری ترتیب شده مقایسه و نظرنهایی شانرا با مطالعه هر دو طرح ابراز نمایند .

دربخش دیتابیس منابع بشری :

- تصحیح (ID) فورم های وزارت امور زنان ، معارف ، کار و امور اجتماعی ، احیا و انکشاف دهات ، ترانسپورت ، پلان ، انرژی و آب ، جیودوزی وکارتوگرافی ، مخابرات ، تجارت، اتاقهای تجارت ، دافغانستان بانک ، شاروالی کابل ، داخله ، خارجه ، عدلیه ، ستره محکمه، فواید عامه ، مهاجرین و عودت کننده گان ، مالیه، حج و اوقاف ، مبارزه با مواد مخدر ، لوی خارنوالی ، سرحدات وقبایل ، اکادمی علوم ، هوانوردی و توریزم ، شهدا ومعلولین ، احصائیه مرکزی ، اداره عمومی کنترول وتفتیش ، آبیاری ومنابع آب ، ریاست عمومی اداره امور ، معادن وصنایع ، ریاست عمومی تربیت بدنی و انکشاف شهری .
- تصحیح (ID) مکاتب ناحیه اول ، دوم ، سوم، چهارم ، پنجم ، ششم ، هفتم، هشتم، نهم، دهم، یازدهم ، دوازدهم ، سیزدهم ، چهاردهم ، پانزدهم وشانزدهم شهرکابل .
- تصحیح فورم های خلص سوانح مامورین خدمات ملکی مربوط وزارت های (تحصیلات عالی، دفاع ، احیا و انکشاف دهات ، دافغانستان بانک ، شاروالی ، ریاست عمومی جیودوزی ، مخابرات ، تجارت، عدلیه ، لوی خارنوالی ، خارجه ، شهدا و معلولین).

(c) ketabton.com: The Digital Library

- درج ID جدید دردیتابیس وفایلنگ دیتابیس (بشکل هارد وسافت).
- تثبیت تعداد مجموعی فورم های جمع آوری شده مربوط این وزارت .
- تثبیت فورم های مامورین عالی رتبه و پایین رتبه و تفکیک فورم های ناقص از غیر ناقص .
- درج فورم های مامورین خدمات ملکی وزارت ها دردیتابیس منابع بشری .
- درج معلومات (۲۰۷۹) فورم که قبلاً از تصحیح بازمانده بودند .
- چک فورم های تکراری خلص سوانح مامورین خدمات ملکی در دیتابیس منابع بشری.
- تطبیق فورم های مامورین خدمات ملکی در(وزارت مالیه ، وزارت عدلیه ، ریاست شاروالی کابل ، وزارت تحصیلات عالی ووزارت معارف).
- انتقال دوباره (۲۱۰۰) فورم خلص سوانح معلمین مربوط مکاتب (الفتح ، ابوالقاسم فردوسی ، عبدالهادی داوی ، عاشقان و عارفان ، عبدالقدیر ، آمنه فدوی ، ده خدایداد ، بی بی مهرو ، لامعه شهید، شهرک خراسان) که جهت تطبیق خلص سوانح به وزارت معارف فرستاده شده بود .
- همکاری با بخش فایلنگ دیتابیس منابع بشری در ترتیب و تنظیم فورم های مکاتب تمام نواحی مربوط شهر کابل که درفایلنگ موجود است و آماده ساختن آن به بخش تصحیح معلومات دیتابیس منابع بشری .
- تطبیق فورم های مامورین خدمات ملکی در وزارت مخابرات و پوهنتون کابل .
- حصول اطمینان از صحت دیتابیس مربوط مکاتب شهر کابل .
- ترتیب و تنظیم ۱۶۰۰ فورم های خلص سوانح برای معلمین مکاتب شهرکابل .
- ترتیب و تنظیم ۳۰۳۷ فورم های خلص سوانح مامورین خدمات ملکی وزارت معارف مربوط ریاست های (تدریسات مسلکی ، تدریسات ثانوی ، تدریسات ابتدائی ، تصدی مطبعه ومعینیت سواد حیاتی)
- ترتیب و تنظیم ۷۶۱ فورم های خلص سوانح مامورین وزارت تحصیلات عالی مربوط ریاست (پوهنتون کابل ، پوهنتون طب کابل ، پوهنتون تعلیم وتربیه ، پوهنتون پولی تخنیک) .
- ترتیب و تنظیم ۱۸۵۶ فورم های خلص سوانح معلمین مکاتب شهرکابل مربوط ناحیه هفتم،(۱۳۰۲) مربوط ناحیه هشتم ، (۱۳۰۲)، مربوط ناحیه نهم (۲۷۵) مربوط ناحیه دهم و به تعداد (۴۶۹۳) در نواحی یازدهم ، سیزدهم، پانزدهم و شانزدهم شهرکابل .
- تصیح جمعاً (۱۳۳۳۵) فورم .
- اندراج ۳۰۰۰ فورم های خلص سوانح معلمین مکاتب شهرکابل.
- ملاقات های متعدد با مشاورین خارجی راجع به دیزاین فورم خلص سوانح مامورین خدمات ملکی .
- بازدید از دیتابیس خلص سوانح مامورین خدمات ملکی در وزارت های مخابرات و عدلیه که قبلاً دیزاین گردیده است .
- مقایسه فورم های جمع آوری معلومات با دفتر سوانح مامورین خدمات ملکی .
- مجلس با بخش های مختلف کمیسیون جهت دانستن بخش کاری آنها که در آینده چی نوع معلومات ضرورت دارند مانند: بورد تعیینات ، پالیسی های منابع بشری ، تشکیلات وتطبیق، اصلاح اداره وریاست پاداش ومنافع .
- تجدید نمودن Antivirns در کمپیوتر های شبکه داخلی دیتابیس منابع بشری وسیستم عامل کمپیوتر Server.
- دیزاین فورم جدید خلص سوانح مامورین خدمات ملکی به لسان های پشتو، دری و انگلیسی به کمک مشاور خارجیMr.Bell .
- تصحیح فورم های خلص سوانح معلمین مکاتب شهرکابل .
- ذخیره یاBack up معلوما ت دیتابیس منابع بشری.
- ذخیره یاBack up دیتابیس های مکاتب ولایت کابل وزارت معارف بشکل یومیه.
- اندراج معلومات در مورد فورم ها دردیتابیس فایلینگ .
- نگهداری منظم فایل های مربوط وزارت ها و ادارات دولتی در فایلنگ دیتابیس منابع بشری.

۲:٤- ارتقای ظرفیت و آموزش :

الف ـ دربخش انکشاف ظرفیت های مامورین خدمات ملکی وزارت ها و ادارات :

(c) ketabton.com: The Digital Library

- اصلاح نهایی برنامه های مقدماتی آموزشی (Induction course) وچاپ آن.
- بازدید وارزیابی ازچهار مرکز آموزشی ولایات سمنگان ، بلخ ، جوزجان وفاریاب .
- تهیه وتکمیل پلان کار سال ۱۳۸٦ آمریت طرح و تطبیق برنامه های آموزشی .
- طرح ، دیزاین ، تهیه و اصلاح مواد پنج دور برنامه آموزشی ارتباطات ، اساسات اداره ومدیریت (مدیریت منازعه ، مدیریت زمان ، مدیریت انگیزش، مدیریت مذاکره ومدیریت مشارکتی) رهبری ، برنامه ریزی ،کنترول ونظارت ، بودجه بندی ، مدیریت منابع بشری ، انکشاف منابع بشری، تجزیه و تحلیل شغل ، ارزیابی عملکرد، تربیه مربیان، پروسه استخدام منابع بشری ، مدیریت ستراتیژیک و ترتیب سلاید های این مواد آموزشی .
- برگزاری دور اول الی پنجم آموزشی ارتباطات ، سه دور تربیه مربیان برای استادان منجمنت ، کمپیوتر و لسان انگلیسی ، برنامه آموزشی برای ولسوالان ومدیریت منابع بشری .
- تصحیح و دیزاین پیشکش (پریزنتیشن) رتب و معاشات .
- طرح و دیزاین دور اول و دوم دوره آموزشی برنامه های کمپیوتر و برنامه لسان انگلیسی .
- دیزاین و اصلاح مواد آموزشی به زبان پشتو و آماده کردن کتاب آن برای چاپ و تطبیق .
- ترجمه مواد آموزشی تحت عنوان "حکومت داری خوب" اززبان انگلیسی به زبان دری و آغاز ترجمه مواد آموزشی ولسوالان به زبان پشتو و تصحیح مواد ترجمه شده .
- تهیه گزارش از فعالیت های سه ساله ریاست برای نشر در " وب سایت " کمیسیون اصلاحات اداری .
- طرح ودیزاین بروشور ریاست تربیه و انکشاف خدمات ملکی .
- ترتیب بودجه ToTوبودجه دوره آموزشی ولسوالان .
- ترتیب دیتابیس ، فهرست بندی و جمع آوری مواد آموزشی ، قوانین، طرزالعمل ها ، پالیسی ها ، مقرره ها و بعضی ازاسناد مربوط به مشاورین در کمیسیون و آرشیف نمودن مواد جریان دارد .
- ترتیب پلان برای برگزاری سیمینار(قوانین خدمات ملکی ومقرره های منابع بشری) در هماهنگی با ریاست پالیسی و تقنین منابع بشری کمیسیون .
- تدریس روشها و فنون تدریس برای استادان مراکزآموزش.
- استخدام آموزگاران ومنتظمین در مراکز آموزشی مرکز وولایات .
- آغاز عملی دروس در وزارت های حج و اوقاف ، وزارت مخابرات ، وزارت فواید عامه ، وزارت امور داخله و ولایات پکتیا وهرات .
- آغاز دور دوم برنامه آموزشی در کمیسیون اصلاحات اداری ، وزارت کار و امور اجتماعی ، وزارت تجارت، وزارت تحصیلات عالی ، وزارت اقتصاد ، وزارت انرژی و آب، وزارت ترانسپورت ، وزارت صحت عامه و وزارت زراعت، و ولایات کندز ، تخار ، پروان و لوگر .
- آغاز دور سوم برنامه آموزشی در وزارت احیا و انکشاف دهات ، وزارت اطلاعات وفرهنگ، وزارت زراعت و آبیاری ، ریاست کارتوگرافی ، وزارت مالیه، شاروالی کابل ، وزارت امور زنان ، وزارت فواید عامه ووزارت کار و امور اجتماعی .
- شروع دور چهارم برنامه آموزشی در ولایت بلخ .
- توزیع شهادتنامه های دور اول در وزارتهای تجارت ، تحصیلات عالی ، انرژی و آب ، وزارت اقتصاد ، وزارت فواید عامه ، وزارت کار و امور اجتماعی ، وزارت مالیه ، ریاست کارتوگرافی ، ریاست آب وبرق ولایت جوزجان، وزارت امور زنان ، وزارت عدلیه ، شاروالی کابل ،ولایات پروان ، ننگرهار وبلخ .
- اختتام موفقانه دور اول برنامه آموزشی شش ماهه در وزارت حج و اوقاف ، وزارت معارف ، وزارت عدلیه ، اداره مبارزه علیه مواد مخدر وولایات هرات ، پکتیا و وردک.
- اختتام دور دوم برنامه آموزشی دروزارت های اقتصاد ، ترانسپورت ، معادن وولایت ننگرهار .
- اختتام موافقانه دور سوم برنامه آموزشی در وزارت انکشاف دهات .

(c) ketabton.com: The Digital Library

- پیگیری پروسه اعمار مرکز آموزشی و خریداری تجهیزات و نهائی نمودن پروسه بازسازی مرکز آموزشی ولایت بغلان .
- خریداری قرطاسیه مصارف شش ماهه برای مراکز آموزشی و انتقال ٤٠ پابه کمپیوتربه انستیتوت خدمات ملکی .
- نهائی ساختن پروسه بازسازی و ترتیب اسناد و تسلیمی اجناس مرکز آموزشی ولایت کندهار و پکتیا بعد ازچک توسط بخش ICT
- تجدید نظر درسیستم راپوردهی ، مراقبت ، کنترول وارزیابی مراکز آموزشی در کابل وولایات .
- اکمال کار اعمار محوطه برای محافظت ومراقبت جنراتور های مراکز آموزشی دروزارت حج و اوقاف وزارت ترانسپورت، ولایات قندهار ، پروان ، لوگر وجلال آباد .
- ارزیابی صنوف انگلیسی ، منجمنت وکمپیوتر برنامه های سه ماهه وارایه فیدبک برای استادان توسط پروژه ارتقای ظرفیت ها و اثرات آموزشی ولایات پروان ، پکتیا و بغلان .
- تهیه و ترتیب کویزها وتست برای برنامه سه ماهه انگلیسی و بخش هاردویر به همکاری استادان بخش.
- طی مراحل پروسه استخدام آموزگاران منجمنت ، کمپیوتر ولسان انگلیسی برای چهار ولایت (زابل ، ارزگان، پکتیا ونیمروز) مربوط پروژه (بیرنگ پاینت).
- تجدید قرارداد ها وارزیابی آموزگاران دوره امتحانی.
- انکشاف دیتابیس منابع بشری کارمندان پروژه ارتقای ظرفیت ها .
- موجودی اجناس سابق در وزارت خانه ها وواگذاری اسناد آن به AACA.
- تهیه راپور های مالی و آموزشی ازتمام مراکز آموزشی .
- تهیه و تنظیم پروگرام منظم جهت آغاز برنامه اختصاصی (دیتابیس ، مالی و هاردویر) بخش CTC.
- تصحیح و غنامند سازی کتب درسی مدیریت (منجمنت) برای سطوح رهبری و اجرائیوی برای چاپ نهائی و انکشاف مواد درسی جدید .
- تهیه وچاپ ۱۰۰۰ جلد کتاب مدیریت (منجمنت) برای مراکز آموزشی .
- تصفیه حسابات باوزارت مالیه و کمپنی چاینارمرچندایز .
- تصفیه حسابات با کمپنی فراهم کننده جنراتور (به مرحله نهائی رسیده است) .
- تکمیل تریننگ ها در مراکز وجمع آوری راپورهای نهایی .
- تکمیل راپور سال ۲۰۰٦ وپلان سال ۲۰۰۷ برای Steering committee.
- تأمین تماس باوزارت خانه ها جهت معرفی کارمندان شان به پروگرام آموزشی .
- تدویر جلسات با مسؤلین بخش ارتقای ظرفیت های ادارات مختلف و مشاورین خارجی شان پیرامون پروگرام های آموزشی بخش ارتقای ظرفیت ها وارایه توضیحات لازم برای آنها .
- راه اندازی محافل توزیع شهادتنامه های فارغین در وزارت خانه ها و ادارات و توضیحات مختصر پیرامون اهداف و دستآورد های پروگرام ارتقای ظرفیت ها وریاست تربیه وانکشاف خدمات ملکی .
- آغاز وختم برنامه انترنشپ سال ۱۳۸٦ .
- انجام مصاحبه حضوری با افراد شارت لست شده در برنامه انترنشپ و تفکیک سویه .
- مطالبه وتسلیمی گیری ۱۸۵ جلد کتاب ، ٤۷ جلد مجله وتعدادی از سی دی وکست به لسان انگلیسی از مؤسسه ایشیا فوندیشن و انتقال آنها به انستیتوت خدمات ملکی .
- تهیه طرح مقرره مقدماتی کتابخانه .
- تدریس مضامین مدیریت ، تکنالوژی معلوماتی، مالی ومحاسبه و انکشاف رهبری برای ستاژران .
- راه اندازی ورکشاپ بودجه به همکاری وزارت مالیه و دفتر CDPدر وزارت های زراعت و مالداری، فواید عامه ، انرژی و آب ، مالیه ، صحت عامه ، احیا و انکشاف دهات ، معارف وریاست عمومی کنترول و تفتیش .
- جمع آوری مواد آموزشی بخش کنترول وتفتیش و تهیه و تدارکات ازمنابع مختلف .

(c) ketabton.com: The Digital Library

- طرح و دیزاین مواد گرد آوری شده بودجه محاسبه و مدیریت مالی .
- اخذ امتحان قبل ازآموزش کارمندانیکه در کورس مدیریت معرفی گردیده اند ، تدویر ورکشاپ مدیریت مفاهمه برای آنها ، اخذ امتحان نهائی ازاین ورکشاپ و ارائه نتایج به آمریت طرح و تطبیق برنامه های آموزشی .
- تدویر ورکشاپ ارتباطات برای۱۰۰ تن از مامورین خدمات ملکی ادارات مختلف .
- راه اندازی دور پنجم پروگرام درازمدت زبان Short langnage Program (SLP) برای ۳٦ اشتراک کننده از شش وزارت (تجارت، مالیه ، عدلیه ، امورزنان ، احیا وانکشاف دهات و مخابرات) از ۳۱ مارچ الی ۲٦ جولای ۲۰۰۷ .
- راه اندازی دور ششم SLP برای ۳٦ اشتراک کننده ازهفت وزارت و اداره (داخله ، صحت عامه ، دفاع ، زراعت ، اقتصاد ، ک م ۱۱خ م و اداره حفاظت زیست) از۲۸ اپریل الی ۲ اگست ۲۰۰۷ .
- راه اندازی دور هفتم SLPبرای ۳۱ اشتراک کننده ازنه وزارت (اطلاعات وفرهنگ ، معادن وصنایع، مبارزه علیه مواد مخدر، معارف ، ترانسپورت، فواید عامه ، ریاست عمومی کنترول و تفتیش ، اداره مبارزه علیه ارتشا و فساد اداری و کمیسیون مستقل انتخابات) از ۹ جون الی ۲۵ اکتوبر ۲۰۰۷ .
- راه اندازی دور پنجم درازمدت زبان Long langnage program(ELP) برای ٤۰ اشتراک کننده ازشش وزارت (تجارت، مالیه ، عدلیه ، امور زنان، احیا و انکشاف دهات ومخابرات) از ۱٤ اپریل الی ۱۹ جولای ۲۰۰۷ .
- راه اندازی دور ششم ELPبرای ۳٦ اشتراک کننده از ۷ وزارت و اداره (داخله ، صحت عامه ، دفاع ، زراعت ، اقتصاد ، ک م ۱۱خ م و اداره حفاظت محیط زیست) ازتاریخ ۱۲ می الی ۹ اگست سال ۲۰۰۷ .
- راه اندازی دور هفتم ELP برای ۳۱ اشتراک کننده از ده وزارت و اداره (وزارت اطلاعات و فرهنگ ، معادن وصنایع ، اداره مبارزه علیه مواد مخدر، معارف ، ترانسپورت ، فواید عامه ، اداره کنترول وتفتیش ، اداره مبارزه علیه ارتشا وفساد اداری، کمیسیون مستقل انتخابات ووزارت خارجه) از ۱۸ اگست الی ٦ دسامبر ۲۰۰۷ .
- راه اندازی دور هشتم ELP برای ۳۲ اشتراک کننده از شش وزارت و اداره (وزارت سرحدات وقبایل، وزارت حج واوقاف ، وزارت کار و امور اجتماعی ، انکشاف شهری، وزارت مهاجرین و شاروالی کابل) از اول سپتامبر الی ۱۳ دسامبر ۲۰۰۷ .
- راه اندازی دور اول ToTاز ۳مارچ الی ۸ مارچ سال ۲۰۰۷ .
- راه اندازی دور دومToTاز۱۸ الی۲۳ مارچ سال ۲۰۰۷
- راه اندازی دور سوم برنامه آموزشی تربیه مربیان از ۲۲ سپتامبر الی ۲۷ سپتامبر .
- راه اندازی دور چهارم برنامه آموزشی تربیه مربیان ازاول دسامبر الی ٦ دسامبر.
- راه اندازی دور پنجم برنامه آموزشی تربیه مربیان از ۱۵ دسامبر الی ۱۹ دسامبر .
- ارزیابی بخش منابع بشری پروپوزل های پروژه ها .
- جمع آوری و تصحیح فورمه های ارزیابی سوپر سکیل ازبخش های مختلف ریاست تربیه و انکشاف و ارسال آن به ریاست دارالانشای اصلاحات اداری .
- ترتیب لایحه وظایف و اعلانات پست های اعضا ولیدرهای تیم های نیاز سنجی آموزشی وارسال آن به USAID و تکمیل پروسه استخدام(شارت لست ، اخذ امتحانات، انتریو وانتخاب ۲۱ عضو و تیم لیدر) آنها به کمک USAID.
- پرساختن بست های خالی ریاست تربیه و انکشاف ازطریق پروسه رقابتی.
- تهیه و ترتیب بودجه و تشکیل سال ۱۳۸۷ ریاست انستیتوت خدمات ملکی باکمک رئیس انستیتوت و آمرمالی کمیسیون .
- ترتیب و تهیه سافت کاپی لایحه وظایف کارمندان وزارت امور زنان و اداره مبارزه با حوادث .
- آغاز کارروی برنامه آموزشی یک ساله وساختار منابع بشری وزارت ها و ادارات با مشاور هندی .

(c) ketabton.com: The Digital Library

- تهیه پروپوزل ریاست عمومی خدمات ملکی جهت شامل شدن به برنامه Management Capacity program.
- ترتیب معلومات مفصل در مورد فعالیت های ریاست تربیه و انکشاف برای مشاوریت کمیسیون .
- نظارت وارزیابی ابتدائی ، وسطی ونهائی ازبرنامه های آموزشی وزارت ترانسپورت، وزارت معادن وصنایع ، کمیسیون اصلاحات اداری ، وزارت احیاء وانکشاف دهات، وزارت زراعت و آبیاری ، وزارت صحت عامه ، وزارت اطلاعات وفرهنگ ، وزارت امور زنان ، ریاست کارتوگرافی ، وزارت فواید عامه ، وزارت انرژی و آب ، وزارت تحصیلات عالی ، وزارت تجارت ، وزارت کاروامور اجتماعی ، وزارت داخله ، وبرنامه آموزشی " مدیریت منابع بشری" پروگرام آموزشی قبل از خدمت (انترنشپ) ، برنامه آموزشی هاردویر، تربیه مربیان (TOT) ، برنامه آموزشی مدیریت برای ولسوالان ، دور اول الی چهارم، برنامه آموزشی ارتباطات ، دور اول برنامه های اساسات مدیریت ، رهبری ، منابع بشری ، مالی ستراتیژیک وبرنامه ریزی .
- توحید پلان کاری سال ۱۳۸٦ و پلانها و گزارشات ماهوار و ربعوار ریاست تربیه و انکشاف خدمات ملکی .
- تطبیق پروسه نیاز سنجی آموزشی در وزارت امور زنان ، اداره کنترول و تفتیش ، اداره مبارزه با حوادث ، وزارت عدلیه و وزارت مخابرات (تحت پوشش قرار دادن ٤۲۱) تن مامور دروزارت عدلیه ٥٦۲ تن مامور در وزارت مخابرات ، ۱۱۸ تن در وزارت امورزنان ، ۷٦ تن در اداره ملی مبارزه با حوادث و ۲۱۲ تن در اداره کنترول وتفتیش ۲٥۱ تن در وزارت تجارت).
- تدویر دوره آموزشی نیازسنجی برای تیم های جدید التقرر.
- ارزیابی اجراات کمیته تعیین وتشخیص بورسها.
- طی مراحل ٥٦۰ بورس کشورهندوستان ، سریلانکا ، کوریا ، مالیزیا، اندونیزیا، افریقای جنوبی ، عمان ، ایالات متحده امریکا ،ایران ، پاکستان، سنگاپور، چین، جاپان، تایلند ، نیپال ، ایتوپیا ،JICA، وسایر بورسهای که بطور متفرقه به این ریاست ارسال میگردد .(ارسال مکاتیب درخواست کاندیدان به وزارت ها، اخذ امتحان ، نمره دهی پارچه های امتحان ، درج نمرات امتحان در دیتابیس ، ترتیب لست کاندیدان انتخاب شده و ترتیب و ارسال مکاتیب به سفارت ها ومکاتیب قبولی به وزارت ها).
- طی مراحل ۲٤۸ بورس متفرقه ازکشورهای چین و تایلند و(ارسال مکاتیب درخواست کاندیدان به وزارت ها، اخذ امتحان، نمره دهی پارچه های امتحان ، درج نمرات امتحان در دیتابیس ، ترتیب لست کاندیدان انتخاب شده وترتیب وارسال مکاتیب به سفارت ها ومکاتیب قبولی به وزارت ها)
- طی مراحل ۱۲ بورس کشورهندوستان ۳۰۰ تن طی مراحل و ۲۷۰ تن ازکاندیدان ازطرف کشور بورس دهنده قبول گردید.
- آغاز دروس دور ششم ، هفتم وهشتم برنامه هاردویرکه در دور ششم ۱۱ تن ، دردوره هفتم ۹ تن ودر دورهشتم ۱۰ تن از مامورین ادارات مختلف فارغ گردیده است .
- آغاز دروس دور یازدهم ، دوازدهم وسیزدهم پروگرام های سافت ویر(دردور یازدهم به تعداد ۳۰۱ تن و در دور دوازدهم با تعداد ۱٤٤ تن فارغ گردیده و در دور سیزدهم به تعداد ۱۱۰ تن فارغ خواهد گردید).
- درج معلومات مامورین نیازسنجی شده کمیسیون ، اداره کنترول تفتیش ، اداره مبارزه با ارتشا وفساد اداری، وزارت امور زنان و اداره مبارزه با حوادث در دیتابیس نیازسنجی مامورین.
- تهیه سه پایه پروجکتور برای تدریس پروگرام ستاژران در انستیتوت خدمات ملکی.
- تهیه و انتقال کتاب ازطریق موسسهFsia Fonudation وکتابخانه از ریاست تربیه و انکشاف به انستیتوت خدمات ملکی.
- تهیه و ترتیب ٥۸ جلد کتاب مواد آموزشی (۱٥ ورقه) به دو دوره کورس های ارتباطات برای مامورین ، تصدیق نامه های ۲۰۰تن از فارغان برای دو دور قبلی پروگرامهای آموزشی کمپیوتر (بخش سافت ویر و هاردویر) تکثیر مواد درسی برای پروگرام Ms Word کمپیوتر(٦۰) جلد .
- ترتیب و تنظیم دیتابیس برای تنظیم کورس های هاردویر وسافت ویر .

(c) ketabton.com: The Digital Library

ب: ارتقای ظرفیت وزارت ها و ادارات از طریق خریداری ظرفیت ها :

درجریان سال ۱۳۸٦ پروگرام ارتقاء ظرفیت ها تطبیق کننده پروگرامهای شمولیت جانبی استخدام متخصصین افغان مقیم خارج کشور ، ظرفیت برای خدمات عامه افغانستان ، استخدام متخصصین افغان مقیم جامعه اروپا و پروگرام جدید ظرفیت برای مدیریت بوده که متخصصین استخدام شده شامل پروگرام های ذیل میباشد :

- استخدام ۷۳ نفر متخصص ازطریق پروگرام شمولیت جانبی (LEP) .
- استخدام ۲۸ نفر متخصص ازطریق پروگرام متخصصین افغان مقیم خارج کشور یا(AEP).
- استخدام ۱٤ نفر متخصص ازطریق پروگرام متخصصین افغان مقیم جامعه اروپا یا Placement of Afghan Expatriate Professionals from EU Country (PAEP EU)
- استخدام ٤٦ نفر متخصص ازطریق پروگرام ظرفیت برای خدمات عامه افغانستان Sercives (CAP) Afghan Public
- پروگرام متخصصین افغان مقیم اروپا وظرفیت برای خدمات عامه افغانستان که با کمک مالی دولت هندوستان ، مؤسسه (CIDA) و جامعه اروپا طرح و درحال تطبیق است .
- ارزیابی مداوم ازپروگرامها صورت گرفته که مبین دست آورد های خوب متخصصین در سطح وزارت ها وادارات مربوطه میباشد .
- طرح پروگرام ظرفیت برای مدیریت (LUCD) که حدود ۲٤۰ نفر متخصص درپست های اجرائیوی ازآن طریق استخدام میگردد.
- همچنان این پروگرامها توانسته است دراین مدت تاحد زیادی سیستم پرداخت معاش اضافی ازطریق تمویل کننده گان به کارمندان ادارات مختلف دولتی را تعویض نماید که این امرباعث تحکیم پایه های مدیریتی درآن ادارات است .
- درمجموع درجریان سال ۱۳۸٦ به تعداد ۱٦۱ تن متخصص داخلی و خارجی ازطریق پروگرامهای ارتقای ظرفیت برای وزارت ها / نهاد های مختلف دولتی استخدام شده که یک رقم بلند تر را بمقایسه سال گذشته نشان میدهد .

دست آورد ها و نتایج حاصل شده از اجراات :

- دسترسی مامورین به سیستم ستندرد سوانح ، دیتابیس ، سیستم ارزیابی اجراات ، پلان کار وراپور سالانه .
- دسترسی به کیفیت کار (۵۷۰۷) نفر مامورین بلند پایه وپائین رتبه در ادارات ریفورم شده با استفاده از ارزیابی اجرا ا ت.
- آگاه ساختن (۲٤۰۰۰) نفر مامورین ازسیستم جدید اصلاحی در بخش منابع بشری .
- تطبیق اصلاحات در وزارت ها و ادارات مستقل دولتی که تاکنون تحت پوشش اصلاحات قرار نگرفته است .
- ترتیب شاخص های اداره محلی در ANDS .
- جلب پروگرام CAPجهت حمایت اداراث ولایتی .
- تقویت دفاتر ساحوی کمیسیون وطرح استخدام اعضای ارتباط ولایتی .
- نظارت عملی ازجریان ارزیابی وظیفوی (۷٤۷) نفر روسأ ومدیران عمومی وزارت ها و ادارات مستقل وولایات مختلف و همچنان ارزیابی برنامه های آموزشی در وزارت فواید عامه ، وزارت داخله ، وزارت کار و اموراجتماعی ، وزارت تجارت و دور چهارم برنامه آموزشی ارتباطات و تشخیص نکات ضعف وقوت این برنامه ها غرض بهبود آن .
- آگاه ساختن تعداد (۲٤۰) نفر مامورین وزارت خانه ها و ادارات طبق پلان ماهانه در مورد فورم ارزیابی اجراات سالانه ، لایحه وظایف ، راپور اجراات و پلان کاری شان .
- هماهنگ ساختن پروسه ارزیابی (۲٤۱۸) نفر مامورین در وزارت ها و ادارات مستقل دولتی منجمله : وزارت مخابرات ، وزارت زراعت ، کمیسیون انتخابات ، امورزنان ، اداره ملی حفاظت محیط زیست

(c) ketabton.com: The Digital Library

وصحت عامه .

- انکشاف دیتابیس مامورین ارزیابی شده به کمیت (٤٤٦٤) نفر در وزارت ها و ادارات مستقل .
- تحت پوشش قرار دادن یکتعداد وزارت ها وادارات شامل ۳٦۸۲ بست اعم از عالیرتبه و پائین رتبه .
- ظرفیت سازی ومسلکی ساختن سیستم های اجرائیوی در بخش منابع بشری بعضی ازادارات دولتی .
- طرح ، دیزاین و اجرای دور پنجم آموزشی ارتباطات به زبان پشتو(ترتیب سلاید ها ودیزاین کتاب درسی).
- ترتیب مواد آموزشی برای گروپ های جدید التقرر نیاز سنجی و استندرد ساختن لوایح وظایف در ٦ ریاست وزارت معارف .
- بلند رفتن سطح دانش و اگاهی استادان موسسات همکار با ریاست تربیه و انکشاف.
- دسترسی به مواد آموزشی سازماندهی .
- ایجاد سهولت درکارهای آموزشی و کسب تجربه بیشتر درامور تدریسی .
- استفاده از تکنالوژی معلوماتی برای مدیریت .
- آشنائی مامورین ادارات مختلف با مدیریت مفاهمه ، اهمیت آن و چگونگی استفاده از طریق موثر مدیریت مفاهمه در پیشبرد امور وظیفوی .
- آموزش مطابق نیاز های آموزشی و آموزش بهتر .
- طی مراحل بموقع بورس های ارایه شده پیرامون ارتقای ظرفیت کارمندان خدمات ملکی در خارج کشور .
- تأمین مناسبات کاری خوب با مؤسسات بین المللی و دونرها و ادامه کمک ومساعدت مادی ومعنوی آنان به تطبیق پروگرام های اصلاح اداره عامه .
- ایجاد دیتابیس در سطح حوزه ها .
- انجام مطالعه تشکیلاتی وکاری شاروالی مزار وایبک .
- تجهیز مرکز آموزشی غزنی .
- نظارت ازترتیب لایحه وظایف بست ریاست های تفتیش و.اداری وزارت عدلیه .
- در وزارت انکشاف دهات لایحه وظایف اکثر بستها در حدود ۷۰% تغییر نموده بنأ ایجاب می نماید که دوباره مورد بازنگری قرار گرفته و کمیته موظف بست های ریاست های دفتر مقام وزارت ، ریاست امور ولایات ، نظارت ، تفتیش و مشاوریت مقام وزارت ، خدمات انجنیری ، اداری ، پلان، مصئونیت اجتماعی، صنایع و انرژی روستایی ، انکشاف به رهبری مردم در مطابقت با پلان ستراتیژیک اهداف وفعالیت های هر ریاست تحلیل و ترتیب گردیده است .

شماره	وزارت	ریاست	تشکیل	تعداد بست های موجود	تعداد بست های مصاحبه گردیده	بست های مشابه
۱	معارف	استخدام	۱۳۸٤	۱۳۰	٦۰	۱۷
۲	//	تعلیمات اساسی	//	۸۰	۳۰	۵۰
۳	//	تعلیمات ثانوی	//	۵۳	۱۷	۳٦
٤	//	روابط بین المللی	//	۳۵	۱۵	۲۰
۵	//	پلان	//	۵۵	۲۰	۲۵
٦	//	معینیت سوادحیاتی	//	کاردرجریان است		
۷	//	نشرات	//	درپلان بعدی		
۸	//		//			
۹	//		//			

- تشخیص ارقام مامورین واجد شرایط اصلاحات وخلا های ظرفیتی در (٤٤) وزارت و اداره دولتی

(c) ketabton.com: The Digital Library

ومکـــــاتب شهرکابل .

• تصحیح فورم های خلص سوانح مامورین خدمات ملکی مربوط وزارت ها و ادارات دولتی و(١٥٠٠٠) فورم معلمین مکاتب شهرکابل .

چالش ها ومشکلات در بخش اداره خدمات ملکی حسب ذیل میباشد :

• عدم آگاهی اکثریت مامورین وزارت خانه ها در رابطه به پالیسی ها ، طرزالعمل ها ومقرره های طرح شده از طرف کمیسیون و عدم همکاری مامورین عالی رتبه بعضی وزارت خانه ها بازیردستان (منابع بشری ، کدرپرسونل وکمیته استخدام داخلی) و همچنان عدم موجودیت معلومات دقیق ازپروسه ریفورم در مرکز وولایات و هماهنگی لازم بین شرکاء اصلاحات .

• پائین بودن سطح دانش مسلکی واجرائیوی بسیاری از مامورین خدمات ملکی کشور وبرداشت نادرست آنها دررابطه به اهداف کمیسیون .

• صدور فورمه جات طرح شده توسط اداره پالیسیهای منابع بشری و تقنین خدمات ملکی از آدرس های مختلف که باعث تغییرات روند کاری در پروسه کاری میگردد.

• موجودیت نواقص در تشکیل اصلاح شده وزارت ها و ادارات با درنظرداشت عدم موجودیت تجارب قبلی درین زمینه وضرورت تجدید درین زمینه.

• محدود بودن سطح آگاهی وزرای محترم ، معینان ومسئوولین از مزایا و ارزشهای سیستم جدید منابع بشری که ایجاب حمایت را در سطح دولت مینماید .

• همکاری ناکافی در تدوین و تکمیل طرح اصلاحی در ادارات مربوط شان .

• عدم آگاهی مشترکین برنامه کمپیوتر ولسان انگلیسی که فکتور مهم در آموزش کمپیوتر میباشد و همچنان عدم همکاری دونرهای تمویل کننده و اداره ارگانهای محلی در راه اندازی سیمینار ولسوالان .

• عدم دقت درخانه پری فورم های خلص سوانح مامورین ادارات و معلمین مکاتب شهرکابل .

• عدم موجودیت وسایط نقلیه در موقع معینه بمنظور نظارت بموقع از وزارت ها و ادارات .

• ایجاد ادارات مشابه درچوکات دولت و ادارات دولتی براساس اولویت های سیاسی ایجاد می گردد که در مطابقت به پالیسی اصلاحات و امکانات مالی کشور کمتر بوده ، باراضافی را در راستای اصلاح اداره عامه ایجاد می نماید .

• عدم موجودیت وسایل کاری همچون پرنتر رنگه ، ماشین فوتوکاپی ، سکنر ،Upsوکتر بزرگ برای قطع فلش کارتها .

• عدم هماهنگی میان پروگرام اصلاح اداره عامه با سایر پروگرامهای ملی وبین المللی ، ASP، ALGAP، CAP ، LGCB.

• پایین بودن سطح آگاهی و دانش مسلکی واجرائیوی بسیاری از مامورین خدمات ملکی کشور نسبت به اهداف وپالیسی کمیسیون .

• عدم آمادگی ولسوالان به آموزش به علت سپری نشدن پروسه رقابت آزاد.

• نرسیدن بموقع مواد ولوازم درسی ونبود تسهیلات رفاهی ولوژستیکی برای مشمولین.

• عدم موجودیت پسته رسان و اشتراک منظم مامورین ادرات نیازسنجی شده در برنامه های آموزشی همچنان عدم توجه برای ارتقأ ظرفیت کاری کارمندان دیتابیس منابع بشری .

• کمبود پرسونل دفاتر ساحوی برای تطبیق پروگرام های اصلاح اداره عامه در محلات ووسایط ترانسپورتی برای سفر کارشناسان بولایات تحت پوشش دفاتر ساحوی .

• محدود بودن بودجه دفاتر ساحوی ومشکلات در خصوص مصارفات تخصیص .

• بطی بودن فعالیت ها در عرصه تطبیق پروگرا م ها به نسبت برفباری ها وسرمادر سطح ولایات .

• عدم توضیح و تشریح به موقع پالیسی های منابع بشری کمیسیون در وزارت ها و ادارات برای مامورین ومنسوبین تطبیق کننده .

• کندی روند اجراات در بسیاری از کمیته های استخدام داخلی وزارت ها و ادارات مستقل دولتی .

• سهمگیری تعداد محدود کاندیدان در وزارت ها نسبت عدم تکثیر اعلانات بست های مختلف .

(c) ketabton.com: The Digital Library

- بالارفتن حجم کار اداره پالیسی ها نظر به ضرورت وزارت ها و ادارات متقابلاً مواجه بودن اداره به محدودیت تشکیلاتی و دفاتر کار برای مامورین .
- پائین بودن سطح ظرفیت کاری اداراتی که تاهنوز تحت ریفورم قرار نگرفته اند .
- عدم علاقه مندی برخی از مسؤولین ادارات به تطبیق اصلاحات اداری .
- موجودیت برخی از اسناد تقنینی کلاسیک که با پروسه جدید ریفورم در تضاد است .
- نبود یک طرزالعمل مشخص برای استادان ومعلمان مکاتب خود بحیث یک مانع برای شمولیت انها درریفورم تلقی میگردد .
- عدم ارایه فورم های خلص سوانح مامورین خدمات ملکی که دوباره جهت تصحیح به وزارت های مربوطه ارسال میگردد .

پیشنهادات (حاوی راه حل ها) برای بهبود امور :

- بلند بردن سطح اگاهی مامورین خدمات ملکی دروزارت ها و ادارات در رابطه به تطبیق پالیسی های جدید طرح شده توسط کمیسیون ازطریق تدویر ورکشاپ ها وتبلیغات متداوم .
- جلب توجه مامورین عالیرتبه وزارت ها و ادارات مستقل دولتی درخصوص تطبیق پالیسی های منابع بشری و کمیته استخدام داخلی ازطریق مذاکرات پلانی .
- جلوگیری از توضیح وتشریح پالیسی های طرح شده توسط اداره منابع بشری که از آدرس های مختلف دیگر بشکل استندرد توضیح و تشریح نمیگردد.
- آن عده قوانین ، مقررات ، طرزالعمل ها وپروسیجرهای کاری ادارات که تاهنوز بشکل پیچیده و کهنه باقیست ، باید دوباره تصحیح گردد و برای گروپ کاری اصلاحات (Taskforce) وزارت ها و ادارات مستقل دولتی ترینینگ های لازم جهت ارتقاً ظرفیت شان تنظیم گردد .
- فراهم سازی وسایل کاری منظم و تسهیلات آموزشی برای شاملین دوره ها .
- ایجاد هماهنگی با ادارات مورد نظر جهت اشتراک منظم کارمندان آنان در برنامه های آموزشی .
- انتخاب مشترکین برنامه کمپیوتر بعد ازشش ماه فراگیری لسان انگلیسی که حداقل آشنائی به الفبا لسان انگلیسی داشته باشند .
- معرفی مامورین جوان وبا استعداد دربرنامه های آموزشی .
- تبدیل نمودن پروگرام دیتابیس به یک پروگرام وسیع دیتابیس و اموزش کارمندان دیتابیس دربخش پروگرام جدید دیتابیس .
- نهایی نمودن فورم جدید خلص سوانح مامورین خدمات ملکی .
- ارسال به سرعت فورم های خلص سوانح مامورین خدمات ملکی که جهت تصحیح به ادارات مربوطه دوباره ارسال گردیده بود .

تعیینات و استخدام :

فعالیت های وظیفوی انجام شده :

- در سال ۱۳۸٦ به تعداد ۸۳۰ تن مامورین عالی رتبه در وزارت خانه ها و ادارات مستقل ازطریق پروسه رقابت آزاد مصاحبه و انتخاب گردیده اند ازجمله ۸۳۰ بست عالی رتبه که در سال ۱۳۸٦ مصاحبه و انتخاب گردیده ۲٤۲ نفر شان در ولایات میباشند.
- به همین ترتیب ازپروسه انتخاب (۳٤۲۷) مامور پائین رتبه وزارت ها و ادارات نظارت به عمل آمده است که نظر به پلان پیشبینی شده ٥٤۳ نفر بیشتر میباشد .
- دربخش امور ذاتی مامورین عالی رتبه واجیران فوق درجه ، امور ذاتی ۱۰۳۲۸ نفر کارشناسی وبررسی گردیده است .
- دربخش تحقق سوابق کاری و اسناد تحصیلی کاندیدان ، به تعداد ۲۱٦۹ دوسیه وفورمه های کاندیدان بررسی گردیده است .
- دربخش تقرر بدون رقابت ، تبدیل ، تنزیل و ارتقاء بست پیشنهاد ۲۳۷ نفر کارشناسی، بررسی وطی مراحل گردیده است .

(c) ketabton.com: The Digital Library

• در بخش ارتقای ظرفیت به تعداد (۲۷) نفر متخصص ازطریق پروگرام شمولیت جانبی (LEP) در وزارت ها و ادارات مصاحبه و انتخاب گردیده اند .

مشکلات وموانع موجود درجریان فعالیت های وظیفوی :

• عدم حضور نماینده بعضی از ادارات ووزارت ها بوقت معینه غرض شارت لست ومصاحبه بست های مربوط .

• عدم گنجایش پرسونل این بورد به شعبات موجوده .

• کمبود پرسونل برای کمیته های تعیینات و نظارتی نسبت حجم بیشترکاری .

• معطل قرار دادن بست های اعلان شده و آماده مصاحبه از طرف وزارت ها و اداره مربوط ، که این خود باعث عدم تطبیق پلان میگردد .

• عدم ارایه پروپوزل ، پستِ های ریفورم شده به بورد تعیینات جهت طی مراحل تقرر براساس رقابت آزاد .

• مجزا شدن بست های ولسوالی ها ومعاونین ولایات از پروسه رقابتی .

پیشنهادات (حاوی راه حل ها) برای بهبود امور:

• استخدام کارشناس متجرب وبا فهم در بخش تعیینات و نظارت بصورت قرار دادی .

• مفاهمه با وزارت ها و ادارات ازطریق هیئات رهبری کمیسیون در مورد اشتراک منظم و عندالموقع .

• نماینده گان وزارت ها و ادرات مستقل دولتی حین مصاحبه کاندیدان واجد شرایط بست های اعلان شده ارگان مربوط .

• ارایه پروپوزل بست های ریفورم شده بعد از تکمیل غرض اعلان کاریابی .

فیصدی استخدام مامورین بلند رتبه نظربه درجه تحصیل در سال ۱۳۸٦ :

• داکتر ۲٦، ۰ %، ماستر ۱۱,۸۹%، فوق لسانس ۰٦۱۹% ، لسانس ۸۱، ٤۹%، فوق بکلوریا۱۱% و بکلوریا۸، ۲۱% دارای سند تحصیلی میباشند .

دربست های پائین رتبه (رتبه سه و پائینتر ازآن)۲٦، ۸۲% مردان و ۷٤، ۱۷% زنان تقرر حاصل نموده اند.

رسیده گی به شکایات :

فعالیت های عمده انجام شده :

• درجریان سال ۱۳۸٦ به تعداد (٤۱٤) شکایتنامه به بورد مواصلت نموده که اجراات ذیل درمورد صورت گرفته است :

• دو شکایتنامه نسبت عدم رعایت سلسله مراتب اداری مسترد گردیده است .

• به تعداد (۲۰) شکایتنامه به ادارات مانند اداره مبارزه با ارتشاء وفساد اداری ، اداره لوی خارنوالی و غیره گسیل گردیده است .

• به تعداد (۳٤) جلسه بورد دایر و درآن بعد ازبررسی همه جانبه به تعداد(٤۰٦) مصوبه صادر گردیده که ازجمله به تعداد(۱۱۳) شکایت تائید ،(۱٥٦) شکایت رد ، به تعداد(۳۰) شکایت به اعلان مجدد سپرده شده و به تعداد (۱۰٥) شکایت نسبت رفع شکایات شکایت کننده گان حفظ گردیده ومتباقی شکایت تحت بررسی قرار دارد.

• به تعداد دو پریزنتیشن درمورد اهداف ، وظایف و اجراات بورد برای معینان ومعاونین ادارات مستقل دولتی وسیمینار ارتقای ظرفیت درمورد تطبیق ریفورم در وزارت ها و ادارات دولتی ارایه گردیده است .

• بخاطر تطبیق هرچه بهتر فقره دوم ماده نزدهم قانون خدمات ملکی و ماده یازدهم طرزالعمل رسیده گی به شکایات مامورین خدمات ملکی درجهت ترویج اصل مراجعه به مسؤولین مربوطه ورسیدگی به شکایات دروزارت ها و ادارات مربوط به تعداد(۱۰۳) نسخه طرزالعمل رسیده گی به شکایات به وزارت ها و ادارات ارسال گردیده است .

• پروپوزل شمولیت بورد رسیده گی به شکایات به مرحله دوم اصلاحات (ریفورم) ترتیب و به مرجع مربوط ارسال گردیده است .

(c) ketabton.com: The Digital Library

- اشتراک رئیس بورد رسیده گی به شکایات به نمایندگی از کمیسیون در اجلاس عمومی ولسی جرگه شورای ملی دررابطه به تصویب قانون تشکیلات اساسی، تسجیل و تثبیت جایگاه کمیسیون .
- اشتراک رئیس بورد در تسوید وطی مراحل قانون خدمات ملکی .
- اشتراک رئیس و سکرتر بورد درجلسه چگونگی استفاده از فورمه ارزیابی معاشات استثنایی موقت و پلان تطبیقی آن در کمیسیون .
- اشتراک سکرتر بورد در سیمینارترتیب بودجه .
- ملاقات کاری با مشاورین شفافیت وحسابدهی وزارت مالیه و اداره Undp و غیره تبادل نظر صورت گرفت . وگزارش عمومی اجراات بورد به آنها ایمیل گردید .
- اشتراک رئیس بورد در تسوید وطی مراحل سیستم جدید رتب ومعاشات وبخصوص موضوع حفظ درجات علمی ، مامورین حایز درجات مذکور در جلسات ، سیمینار ها، پریزنتیشن های مربوط به آن هم چنان نظریات و پیشنهادات متنوع مسلکی وحقوقی مسأله را ارایه داشته است .
- مقرره بورد رسیدگی به شکایات مامورین خدمات ملکی مطابق پلان سال ۱۳۸٦ بورد تسوید و درمورد مسوده آن ابراز نظر مسلکی صورت گرفته و به اداره محترم خدمات ملکی گسیل گردیده است .
- نماینده بورد درترکیب هیات مختلط جهت بررسی اجراآت سال ۱۳۸۵(۳) دفتر ساحوی کمیسیون در ولایات (هرات ، بلخ ، پکتیا و حوزه شرق) اشتراک نموده است .
- به تعداد (۸۰۰) ملاقات کاری رهبری بورد در سال ۱۳۸٦ با مراجعین تنظیم گردیده است .
- سهم گیری فعال در ترتیب مسوده طرزالعمل بررسی صندوق شکایات کمیسیون ،تسوید وطی مراحل مقرره سیستم جدید رتب و معاشات.وطرح کنوانسیون مبارزه با فساد اداری و ستراتیژی ملی مبارزه با فساد اداری افغانستان .
- در بخش بررسی صندوق شکایات کمیسیون سکرتر بورد طرزالعمل رسیدگی به صندوق شکایات را تسوید نموده ، بعد از ابراز نظربورد وسایر بخش های کمیسیون ومنظوری مقام محترم ریاست کمیسیون نافذگردیده سهم دایمی خود را ایفا نموده و مینماید .
- نخستین دیتابیس ازتاریخ آغاز فعالیت الی اخیر سال ۱۳۸٦ اجراات بورد رسیدگی به شکایات خدمات ملکی جهت رسید گی به شکایات خدمات ملکی ترتیب گردیده است .
- درمورد دفتر سوانح جدید مامورین خدمات ملکی و پروپوزل تطبیق آن ابراز نظر گردیده وبه مرجع مربوط آن سپرده شده است .
- درمورد نتایج تطبیق ریفورم اداری و راپور های بررسی ریاست محترم نظارت و ارزیابی در بخشهای کمیسیون ، دارالانشای مشرانو جرگه ، ریاست محترم عمومی اداره امور و دارالانشای شورای وزیران ابراز نظر صورت گرفته وبه مراجع مربوط گسیل گردیده است .
- نماینده بورد درجلسات کمیسیون بررسی اجراآت ریاست تفتیش اداره محترم لوی څارنوالی دروزارت عدلیه مبنی برتداخل در اجراآت اداره محترم کنترول و تفتیش سهم گرفته است .
- معرفی به تعداد (۱۱) نفر از مامورین بورد جهت تقویت قابلیت کاری و ارتقای ظرفیت به کورس های ششماهه و دو هفته یی مختلف اداره و منجمنت که ازجمله به تعداد(٤) تن آنها همکاران اناث میباشند .
- بتاریخ ۱۳۸٦/۸/۱٤ با محترم جیمزگوپر متخصص منابع بشری ملاقات صورت گرفته در رابطه به ارتقای ظرفیت کارکنان ، نیاز سنجی آن وبسا موارد حیاتی ومهم بورد تبادل نظر صورت گرفته است .
- سکرتر بورد به نمایندگی از کمیسیون در جلسات ده گانه (A.N.D.S) اشتراک نموده ستراتیژی مبارزه بافساد اداری ترتیب و در ان برعلاوه اظهار نظرات درموارد مختلف طرح آن در مورد تعدیل نام ستراتیژی مبارزه با ارتشاء و فساد اداری بـــه (ستراتیژی ملی مبارزه با فساد اداری) موردتائید قرار گرفت .

دست آورد ها و نتایج حاصل شده از اجراات :

- تطبیق قوانین نافذه مربوطه .
- رفع شکایات مامورین خدمات ملکی.

(c) ketabton.com: The Digital Library

- ایجاد روحیه اطاعت از قانون .
- احساس مسؤولیت پذیری وجواب گویی در بین مسؤلین ومامورین.
- تطبیق عدالت اجتماعی .
- ایجاد توازن بین حق عدالت .

نواقص موجود در اجراات انجام شده :

- عدم دقت مامورین وکارشناسان در برخی از اجراات.

چالش ها ومشکلات موجود در جریان فعالیت های وظیفوی :

- عدم ارتباط دفتر ساحوی حوزه شرق ، دفتر ساحوی شمال شرق و غیره به پست الکترونیکی.
- عضو رابطه های رسید گی به شکایات دفاتر ساحوی ازوجود مشکلات ترانسپورتی در اجراات روزانه نگاشته اند .
- عدم تطبیق تصامیم و مصوبات بورد از طرف وزارت های محترم تحصیلات عالی مثلاً مصوبات شماره (۱۲٦) مورخ ۸٦/٤/۲ مبنی براعلان مجدد پست ریاست محترم پوهنتون البیرونی ومصوبه شماره (۲۳۳) مورخ ۱۳۸٦/۷/۱٤ تجدید نظرخواهی وزارت محترم موصوف که قرار نامه شماره (٤۲۷۱) مورخ ۱۳۸٦/۱۲/۷ وزارت محترم مذکور از تطبیق مصوبات فوق الذکر اجتناب نموده است .
- عدم تطبیق مصوبات بورد ازطرف وزارت محترم معارف مثلاً مصوبات شماره،(٤۱) مورخ ۱۳۸٦/۲/۱۸ شکایتنامه محترمه نوریه راغب مدیره لیسه ملکه ثریا ،(٤۲) مورخ ۱۳۸٦/۲/۱۸ ،(٤۳) مورخ ۱۳۸٦/۲/۱۸ ،(٤٥) مورخ ۱۳۸٦/۲/۱۸،(٤۹) مورخ ۱۳۸٦/۲/۱۸ ،در رابطه به اعلان مجدد تعداد (۸) لیسه های شهرکابل ، (٥۱) مورخ ۱۲۸٦/۲/۲۹ ،(٦۰) مورخ ۱۳۸٦/۲/۲۹ در رابطه به اعلان مجدد تعداد (٤) مدیریت های شهرکابل مصوبه تجدید نظر ، شماره (۸٦) مورخ ۱۳۸٦/٤/۳ (مبنی بررد مطالبه نامه ، شماره ٥۸٦۳ مورخ ۱۳۸٦/۳/۱۷ وزارت معارف ، (۳۲۲) مورخ ۱۳۸٦/۱۰/۲٦ در رابطه شکایتنامه محترم سید عبدالعزیز فرزند سید محمد اشرف مدیرلیسه محمود هوتکی تاالکنون با وصف تعقیبات مکرر از تطبیق مصوبات موصوف اطمینان داده نشده است .
- عدم رعایت سلسله مراتب اداری در اجراات یک تعداد وزارتها و ادارات مستقل دولت مثلاً امضای نامه های رسمی ازطرف مسؤولین درجه سوم و غیره .
- عدم موجودیت امکانات مالی درجهت تطبیق پلانهای بورد در ولایت .
- ضیاع وقت روزانه حداقل بالاثر ازیک ساعت نسبت مشکل لفتها وغیره .
- موجودیت بورد در طبقه چهاردهم وزارت محترم مخابرات .

پیشنهادات (حاوی راه حل) برای بهبود امور:

- جلب توجه وهمکاری مسؤلین محترم وزارتها و ادارات مستقل به تطبیق مصوبات و تصامیم بورد .
- انتقال بورد بیکی از ساختمانهای واقع در ریاست تربیه و انکشاف خدمات ملکی ویا درمحل دیگر در فاصله کوتاه کمیسیون .
- دعوت رئیس بورد، عضو بورد ویا سکرتر بورد در تمام مجالسی که مسؤلین وزارتها و ادارات مستقل دولتی درآن حضور دارند وحتی ارایه توضیحات (پریزنتیشن های) بورد درجلسات مزبور .
- فراهم ساختن تسهیلات ترانسپورتی در رابطه به رسیدگی به شکایات دفاتر ساحوی .
- فراهم سا زی تسهیلات تکنالوژی معلوماتی برای آنعده دفاتر ساحوی که به دلایل مختلف ازآن محروم اند .
- تائید و اصدار هدایت جهت تطبیق پیشنهادات تشویقی کارکنان بورد ازطرف مقام محترم رهبری کمیسیون .

(c) ketabton.com: The Digital Library

دارالانشای اصلاحات اداری :
۵ ـ خدمات سکرتریتی برای اصلاحات اداری :
۵,۱ ـ انسجام وهماهنگی اصلاحات اداری :
فعالیت های انجام شده :

- جمع آوری تحلیل وتوحید گزارش اجراآت سال ۱۳۸۵ کمیسیون و ارسال آن به مقام محترم ریاست جمهوری ریاست محترم عمومی اداره امور و دارالانشای شورای وزیران ، پارلمان ، وزارت اطلاعات وفرهنگ جهت نشر بخشهای کمیسیون وسایر مراجع زیربط.
- ترتیب گزارش اجراات مختصر کمیسیون در سال۱۳۸۵ برای هفته حسابدهی حکومت به ملت وارسال آن جهت نشر درجراید به وزارت محترم اطلاعات وفرهنگ.
- ترتیب پلان کاری ریاست دارالانشای اصلاحات اداری و توحید پلان کاری کمیسیون مستقل اصلاحات اداری وخدمات ملکی برای سال ۱۳۸٦ و ارسال آن به مقام محترم ریاست جمهوری ، ریاست محترم عمومی اداره امور و دارالانشای شورای وزیران ، وزارت محترم دولت درامور پارلمانی .
- ترتیب ، طی مراحل وحصول منظوری تشکیل کمیسیون مستقل اصلاحات اداری و خدمات ملکی برای سال ۱۳۸٦ .
- تدویر پنج جلسه کمیته رهبری (Steerig Committee) برای اصلاح اداره عامه ، ترتیب آجنداء مواد مجلس و تهیه مصوبات و ارسال آنها به مراجع مربوط .
- تدویرسه جلسه هیئات رهبری کمیسیون برای اصلاح اداره عامه ، ترتیب آجنداء تهیه و توحید نکات نظر پیرامون پروپوزل های واصله ازطریق اداره خدمات ملکی در مورد شمولیت وزارتها و ادارات در مرحله دوم پروگرام اصلاحات اداری .
- مطالعه وارزیابی (۱٦) پروپوزل شمولیت وزارتها و ادارات درمرحله دوم اصلاحات وبازسازی ابتدایی و تهیه نکات نظر درمورد هرپروپوزل و ارایه آن به جلسه هیئات رهبری کمیسیون برای اصلاح اداره عامه جهت اتخاذ تصمیم .
- برگزاری هشت جلسه هیأت اجرائیوی کمیسیون اداری مطابق پلان ، ترتیب آجنداء ، مواد مجلس ترتیب مصوبات و ارسال به موقع آنها به مراجع مربوط .
- ترتیب آجندأ و تهیه منیت (Minute) هفت جلسه هیئات رهبری دارالانشاء اصلاحات اداری درمورد بررسی اجراات انجام شده وپیگیری ازتطبیق تصامیم اتخاذ شده .
- پیگیری ازچگونگی تحقق احکام مقام ریاست جمهوری ومصوبات شورای محترم وزیران توسط کمیسیون وارسال منظم گزارشات از تحقق آنها به مقام ریاست جمهوری و اداره امور و دارالانشای شورای وزیران .
- بازنگری ساختار و ترتیب پروپوزل ریاست عمومی دارالانشاء اصلاحات اداری برای تطبیق بهتر اصلاحات شامل ۱۷۰ صفحه وبازنگری مجدد لایحه وظایف مامورین ریاست انسجام اصلاحات .
- طرح ، ترتیب و ارسال رهنمود تهیه گزارش اجراآت بخش های مطابق پلان کار .
- ترتیب یادداشت مفصل جهت شامل ساختن دفاتر ساحوی کمیسیون مستقل اصلاحات اداری و خدمات ملکی در تشکیلات اساسی دولت به مقام مشرانو جرگه .
- دیزاین و ترتیب جدول مقایسه وی اجراات سه ربع بخش های کمیسیون .
- ترتیب آجنداء ومواد برای جلسه کمیته فرعی کابینه (Cabinet s Sub Committee) برای اصلاحات.
- تحلیل ، ارزیابی وحل (۱٦۷۰) پیشنهاد درخواست وموضوعات مختلف اداره عامه که از وزارت ها و ادارات مواصلت ورزیده است .
- توحید گزارش پروژه های انکشافی کمیسیون و ارسال آن به مراجع مربوط .
- ترتیب فورم نمونوی برای ارزیابی اجراات مامورین که شامل پروگرام معاشات استثنائی موقت گردیده اند .

(c) ketabton.com: The Digital Library

- ترتیب لست شاملین امتیازات استثنایی ۴۰۰ تن مامورین در ۳۱ وزارت و اداره مستقل .
- اجرای افزودی در امتیازات استثنایی ۶۹ مامور در وزارت ها و ادارات .
- انتقال معاشات اضافی موقت برای (۶۱۷۷ تن) مامورین که ازطریق رقابت آزاد در وزارت ها و ادارات تقرر حاصل نموده اند و اجرای معاشات اضافی موقت (۲۸۱۸) تن مامورین وزارت خانه ها و ادارات که از سال قبل باقیمانده بود و انتقال مبلغ (۳۵۷۴۵۵۲۲۵) افغانی از کود ۹۵ به حساب وزارت ها و ادارات ریفورم شده غرض اجرای معاشات اضافی موقت مامورین .
- انتقال مبلغ (۱۲۵۷۶۲۰۰۰) افغانی از کود ۹۵ اصلاح اداره عامه غرض اجرای امتیازات استثنائی مامورین وزارت ها وا دارات .
- انتقال جمعاً مبلغ (۴۸۳۲۱۷۲۲۵) افغانی از کود ۹۵ جهت اجرای معاشات اضافی موقت و استثنائی وزارت ها و ادارات .
- ایجاد هم آهنگی موثر بین بخشهای کمیسیون وریاست ها به منظور جمع آوری گزارشها ، پیگیری احکام ، فرامین مقام ریاست جمهوری ، مصوبات شورای محترم وزیران ، مصوبات هیئات رهبری کمیسیون ومعرفی کارمندان ریاست دارالانشاء وسایر بخش های کمیسیون جهت اشتراک در کورسهای ارتقای ظرفیت انستیتوت خدمات ملکی وبخارج کشور.

۲,۵ – هماهنگی پروژه ها و پروگرامها :

فعالیت های وظیفوی انجام شده :

- تهیه گزارشات مالی و عملیاتی ماهانه ، ربعوار وسالانه پروژه های فعال به مراجع مربوط داخل و خارج کمیسیون ازجمله به پارلمان کشور ، وزارت مالیه ، وزارت اقتصاد و اداره امور.
- تهیه چوکات های معلومات دهی عمومی ، ماهانه وسالانه ازپروژه های فعال ازطریق مشارکت مسؤولین پروژه درتدوین وتنظیم چوکات های معلوماتی پروژه ها .
- گسیل چوکات های معلوماتی پروژوی به مسؤولین پروژه ها جهت درج معلومات عمومی، ماهانه وسالانه ازروند پیشرفت امور ووضعیت مالی پروژه ها ، جمع آوری معلومات ، تحلیل معلومات و ثبت معلومات .
- تهیه گزارشات ماهانه، ربعوار وسالانه از فعالیت های ریاست هماهنگی .
- مشارکت درطرح و تدوین پروژه اصلاح اداره عامه .
- مشارکت فعال در پروسه داوطلبی : تدوین معلومات ابتدائی ، پخش معلومات ، بررسی درخواست های دریافت شده ازنهاد های مختلف ، پروژه اصلاح اداره عامه .
- رهبری جریان بررسی و تحلیل درخواست های دریافت شده نهاد های بین المللی برای پیروزی در داوطلبی بخش های مختلف پروژه اصلاح اداره عامه با مشارکت ادارات مسؤول .
- اشتراک دربازنگری روش تطبیق پروژه اصلاح اداره عامه با بانک جهانی و دیگر ادارات مسؤل .
- رهبری جریان داوطلبی برای پروژه کوتاه مدت پیوندی (Bridging) با مشارکت ARDS ودیگر نهاد ها و ادارات مسؤول .
- جمع آوری اسناد پروژوی پروژه های مختلف گذشته وفعال کمیسیون ، مطالعه و تحلیل آنها .
- تهیه چوکات گزارش دهی پروژوی با همکاری ومشارکت مسؤولین پروژه ها .
- جمع آوری گزارشات پروژه ها و تحلیل و ثبت گزارشات .
- تهیه و ارائه معلومات درمورد لایحه وظایف و اهمیت وظایف ریاست هماهنگی برنامه های انکشافی به مسؤولین کمیسیون و نماینده های نهاد های کمک دهنده مالی و تخنیکی بین المللی .
- اشتراک در مجالس تمویل کننده ها وکمک دهنده های مالی و تخنیکی بین المللی جهت شناخت امکانات وظرفیت کمک دهی شان برای براه اندازی اصلاح اداره عامه .
- اشتراک در ورکشاپ های آموزشی " طرح و دیزاین پروژه ها با عطف برنتایج " در داخل و خارج کشور که توسط بانک انکشاف آسیائی براه انداخته شده بودند .
- آغاز برنامه ریزی برای تهیه ستراتیژی کمیسیون .

(c) ketabton.com: The Digital Library

• مشارکت در هماهنگی طرح برنامه کاری ۲۰۰۸ پروژه « پروگرام ششم جامعه اروپا ».

۵,۳- ارزیابی وبررسی :

فعالیت های وظیفوی انجام شده :

• ارزیابی سریع نتایج تطبیق اصلاحات در ۳۳ وزارت خانه و اداره مستقل غرض دریافت مشکلات پیشنهادات وایجاد زمینه غرض تطبیق رتب و معاشات جدید به همکاری مشاور بانک جهانی و کارشناسان ریاست تطبیق اصلاح اداره عامه و ارایه گزارش آن به مسؤلین کمیسیون و دونرها .

• ارزیابی نتایج تطبیق اصلاحات در ۱۰ وزارت خانه و اداره مستقل ریفورم شده مطابق درخواست مرحله دوم (زراعت ، مبارزه علیه مواد مخدر ، مالیه ، انکشاف شهری ، اداره امور ولسی جرگه ، دارالانشاء مشرانو جرگه ، ریاست عمومی آمادگی مبارزه با حوادث ، اداره مرکزی احصائیه وکمیسیون) ترتیب و ارایه گزارش آن به اداره ذیربط ریاست های داخلی کمیسیون بعد از پیشنهادات و دریافت راه های حل مناسب .

• ارزیابی اجرآات بخش های داخلی کمیسیون مستقل اصلاحات اداری و خدمات ملکی مطابق ستراتیژی وپلان دریافت موانع ومشکلات ، پیشنهادات وراه های حل مناسب غرض بهبود امور.

• ترتیب سوالنامه غرض ارزیابی نتایج تطبیق اصلاحات ، ارایه گزارش عمومی ازچگونگی تطبیق اصلاحات ومشکلات موجود در وزارت ها و ادارات ریفورم شده به مقام کمیسیون .

• ایجاد چارچوب نظارت وارزیابی (M&E Frame work) برای ارزیابی تطبیق معیارهای ستراتیژی انکشاف ملی برای اصلاح اداره عامه به همکاری مشاور بانک جهانی وتطبیق آن در شش وزارت خانه بطورنمونوی .

• ترتیب ساختار(فارمت) جدید برای گزارشات ارزیابی نتایج تطبیق اصلاحات .

• ارزیابی نتایج تطبیق معیارهای ستراتیژی انکشاف ملی برای اصلاح عامه توسط چک لست ترتیب شده همکاری مشاور بانک جهانی در ۲۸ وزارت خانه و اداره مستقل ، که کار نهائی نمودن گزارش آن جریان دارد .

• استخدام یک نفر کارشناس ازطریق پروژه (ASGP) پروگرام انکشافی ملل متحد .

• ارایه دوپریزنتیشن برای دونرها ومسؤولین کمیسیون پیرامون چارچوب جدید نظارت و ارزیابی ازتطبیق معیارهای ستراتیژی انکشاف ملی برای اصلاح اداره عامه و چگونگی وضعیت اصلاحات .

• کاربا مسؤولین ریاست های کمیسیون پیرامون تعیین مراحل تطبیق معیارهای ستراتیژی انکشاف ملی برای اصلاح اداره عامه طی هفت جلسه .

• ترتیب ساختار (فارمت) برای وزارت ها و ادارات ریفورم شده غرض گزارش دهی از تطبیق اصلاحات در ادارات شان توسط کمیته های کاری مسؤول آن اداره .

۵,٤- اطلاعات و ارتباط :

• نشر برنامه های اعلانات وسپاتهای رادیویی .

• تهیه مطالب جریده اصلاحات .

• آماده ساختن دیزاین ویب سایت توسط کمپنی سیاره .

• تهیه سکرپت دوفلم نامه ۱۲ دقیقه یی در رابطه به دست آورد های کمیسیون برای کمپنی سیاره جهت ساختن فلم .

(c) ketabton.com: The Digital Library

- نشر ۱۳ برنامه میزمدور در تلویزیون ۲۰ مصاحبه رادیویی ، ۲۵ مصاحبه مسؤولین کمیسیون باآژانس ها ، روزنامه ها وجراید دولتی .
- چاپ و انتشار ویژه نامه جریده تسهیل به تیراژ ۱۰۰۰ نسخه به مناسبت روز بین المللی زن .
- تدویر وراه اندازی ورکشاپ مشورتی رؤسای کمیسیون روی چگونگی اهمیت و تاثیر گزاری اطلاعات وارتباط عامه در امر بازتاب عملکرد های کمیسیون واینکه چگونه میتوانیم مخاطبین و شرکای اصلاحات اداری را از ارزشها ومزایای اصلاحات در اداره های دولتی ، عامه مردم و جامعه جهانی آگاهی دهیم .
- چاپ و انتشار ۸ شماره جریده اصلاحات (ارگان نشراتی کمیسیون مستقل اصلاحات اداری و خدمات ملکی).
- تامین ارتباطات کاری با تمام رسانه ها .
- نشر ۱۵ خبر در رادیو ها و تلویزیونها از جریان قرار داد ها از جمله قرار داد دوصدونود هزار دالری در بخش ارتقای ظرفیتها در ولایات به ویژه در ولایت بدخشان با کشور دنمارک ، امضای تفاهمنامه با کشور لتوانیا در رابطه به کمک یکصدو چهارده هزار دالری آنکشور برای بلند بردن ظرفیتها به ویژه در ولایت غور وهمچنان سایر برنامه های خبری در رادیو ها وتلویزیونها به نشر رسیده است .

۵,۵- خدمات مالی و اداری :

دربخش مالی و اداری :

۱- بودجه عادی :

- تاکنون مبلغ (۱۹۳۱٤۵۹۵۰) افغانی در سه کود بودجه عادی تخصیص از وزارت مالیه حصول شده است .
- توزیع تخصیصات (دفاتر ساحوی کمیسیون در ولایات کشور).
- اجرای تعدیل مبلغ (۲۷٦۵۳۳۵۰) افغانی در کود ۲۱ و ۲۲ بودجه عادی از کود ۹۵ اصلاح اداره عامه منظور اجرای معاشات استثنائی و تمویل مصارف پروژه ارتقاء ظرفیت ها .
- ایجاد سیستم مالی پروژه های انکشافی و جذب نمودن کارمندان مالی پروژه ها .
- تهیه و تدارکات وسایر اجناس مورد پروژه ها ومشاورین خارجی .
- حل مشکلات مالی پروژه ها با وزارت مالیه و دونرها ی مربوطه .
- جذب کارمندان جدید به آمریت مالی و ترتیب لایحه وظایف آمریت های مربوطه .
- ایجاد هماهنگی و همکاری بین آمریت های مربوطه .
- طی مراحل ارزیابی کارمندان ریاست مالی وارزیابی سوپراسکیل مامورین اینریاست .
- اشتراک به مجالس دونرها و تنظیم نمودن مجالس داخلی و ریکارد نمودن مجالس .
- ترتیب بودیجه کمیسیون به شیوه جدید و تدویر ورکشاپ بودجوی به کارمندان عالیرتبه جهت ترتیب نمودن بودجه و ارسال آن به وزارت مالیه .
- ایجاد کمیته اداری بودجه در کمیسیون مستقل اصلاحات اداری و خدمات ملکی .
- ایجاد سیستم کنترول ازبودجه وسیستم کنترول وثبت پول ونقد ودارایی کمیسیون به همکاری پروژه جی ار ام .
- تنظیم ورکشاپ دو روزه در رابطه به طرق کنترول از بودجه و تعیین نمودن مجریان بودجه و ادارات بودجوی درکمیسیون .
- ارایه پریزنتیشن در مجلس دونرها در رابطه به انکشافات اداره مالی در کمیسیون .
- ارایه پریزنتیشن به کمیته بودجوی در رابطه به کنترول ازپول نقده وسیف کمیسیون .
- اشتراک درجلسات استماعیه پارلمان و ترتیب نمودن فورمه های تهیه شده .

(c) ketabton.com: The Digital Library

بودجه عادی و راپور مصارف سال ۱۳۸٦ کمیسیون مستقل اصلاحات اداری و خدمات ملکی :

کودها	۲۱	۲۲	۲۵	مجموع
عنوان کود	حقوق کارکنان	اجناس وخدمات	کسب دارائی ها	
اصل منظوری درآغاز سال	۷۷,۵۵۰,۰۰۰	۵۹,٦۲۷,۰۰۰	۱۱,۱۳۷,۰۰۰	۱٤۸,۳۱٤,۰۰۰
بازتوزیع ٦ماه	۱۵۵۰۰۰۰۰	۱۰۰۰۰۰۰	۰	۱٦,۵۰۰,۰۰۰
تعدیل ازکود ۹۵ اصلاح اداره عامه	۲۵۰۹۳۳۵۰	۲۵٦۰۰۰۰	۰	۲۷,٦۵۳,۳۵۰
تعدیل ازکود ۸٦ وجوه احتیاطی	٦۷۸٦۰۰	۰	۰	٦۷۸,٦۰۰
مجموع بودجه بعد از تعدیلات	۱۱۸,۸۲۱,۹۵۰	٦۳,۱۸۷,۰۰۰	۱۱,۱۳۷,۰۰۰	۱۹۳,۱٤۵,۹۵۰
مجموع تخصیصات حصول از وزارت مالیه	۱۱۸,۸۲۱,۹۵۰	٦۳,۱۸۷,۰۰۰	۱۱,۱۳۷,۰۰۰	۱۹۳,۱٤۵,۹۵۰
مجموع مصارف	۱۱٤,۵٤۸,۹۲۱	٦۳,۱۸٤,۳۲۲	۱۱,۱۲٦,۹۰۵	۱۸۸,۸٦۰,۱٤۸
باقی مانده تخصیصات	٤,۲۷۳,۰۲۹	۲,٦۷۸	۱۰,۰۹۵	٤,۲۸۵,۸۰۲

۲- بودجه (انکشافی)

بودجه انکشافی منظور شده کمیسیون برای سال ۱۳۸٦ در ده (۱۰) پروژه جمعاً مبلغ ۲۸٤۹٤۰۰۰ دالر امریکایی بوده که تخصیص اجرا شده سال ۱۳۸٦ مبلغ ۸۰٤٤۷۰۲ $ از آن جمله طی یکسال ۷٤۹۸۱۵۳ دالر به مصرف رسیده است . ازسرجمع تخصیص اجرا شده مبلغ ۵٤٦۵٤۹ دالر باقی مانده است .

جدول خلص مصارفات پروژه های انکشافی کمیسیون مستقل اصلاحات اداری وخدمات ملکی:

شماره	اسم پروژه	حالت پروژه		مدت پروژه		وجوه مصرف شده سال های قبل	تخصیص اجرا شده سال ۱۳۸٦	وجوه مصرف شده سال ۱۳۸٦	وجوه باقی مانده	فیصدی پیشرفت کار
		انتقالی	جدید	آغاز	ختم					
۱	تطبیق برنامه اصلاحات اداری وتشکیلاتی	انتقالی		۲۰۰٤/۷/۱	۲۰۰۷/۸/۳۰	۱,۲۷۳,۰۱۳,۵٤	۹۵۰,۲۳۲,۰۰	۷۹۷,۱۱۸,۰۰	۱۵۳,۱۱٤,۰۰	۱۰۰
۲	اداره پالیسی های منابع بشری	انتقالی		۲۰۰٤/۷/۸	۲۰۰٦/۷/۱	۳,۹۷٤,٤۷۳,۰۹	۳۷۷,۰۰۰,۰۰	۳٤۰,٦۳٦,۰۰	۳٦,۳٦٤,۰۰	۱۰۰

(c) ketabton.com: The Digital Library

۳	برنامه جدید ارتقا ظرفیت اداره	انتقالی		۲۰۰٤/۳/۲۰	۲۰۰۹/۳/۲۰	٦,۷۷۹,٥٦۸,۱۸	٤,۸۷۳,۷۳۲,۰۰	٤,٦٤۰,۸٦۷,۰۰	۲۳۲,۸٦٥,۰۰	۸۷
٤	آموزش وتوسعه خدمات ملکی	انتقالی		۲۰۰٤/۳/۱	۲۰۰۷/۱۲/۳۱	۳,۰۳٥,۱۲۸,٦٥	۱,۰٤۷,۲۷٦,۰۰	۱,۰٤٤,۸۷۱,۰۰	۲,٤۰٥,۰۰	۱۰۰
٥	تأسیس مرکز آموزشی در ولایت بغلان	انتقالی		۲۰۰٦/۷/۲٥	۲۰۰۸/٥/۲۱	۰,۰۰	۱۲٤,۱٥۹,۰۰	۹٤,۷۰٤,۰۰	۲۹,٤٤٥,۰۰	۹۰
٦	تقویت منابع بشری منحیث ساختار رسمی وزارت عدلیه ولوی څارنوالی	انتقالی		۲۰۰٦/۹/۲۰	۲۰۰۹/۲/۱۹	۰,۰۰	۱٤٥,۰۳٥,۰۰	۱۳۰,٥۹۱,۰۰	۱٤,٤٤٤,۰۰	٥۰
۷	اصلاح اداره عامه		جدید	۲۰۰۸/۳/۲۰	مارچ ۲۰۱۱	۰,۰۰	۰,۰۰	۰,۰۰	۰,۰۰	٥
۸	پروگرام اصلاح اداره عامه	انتقالی		۲۰۰٤/۲/۱	۲۰۰۸/۹/۳۰	۱۰۲,۰٥۲,٥٤	٤٤۱,۷۱۲,۰۰	۳۷۸,٥۲۷,۰۰	٦۳,۱۸٥,۰۰	٥۰
۹	تطبیق قانون خدمات ملکی			دسمبر ۲۰۰٥	دسمبر ۲۰۰۸	۰,۰۰	۰,۰۰	۰,۰۰	۰,۰۰	۱
۱۰	پروگرام ششم اصلاح اداره عامه		جدید	۲۰۰٥/۹/۱	۲۰۱۱/۹/۱	۰,۰۰	۸٥,٥٥٦,۰۰	۷۰,۸۳۹,۰۰	۱٤,۷۱۷,۰۰	۱

(c) ketabtoob.com: The Digital Library

مجموع	۱۵,۱۶۴,۲۳۶,۰۰	۸,۰۴۴,۷۰۲,۰۰	۷,۴۹۸,۱۵۳,۰۰	۵۴۶,۵۴۹,۰۰

پیشنهادات (حاوی راه حل ها) برای بهبود امور :

- اسناد تقنینی ، پالیسی ها، رهنمود ها وطرزالعمل های که ازطرف کمیسیون ترتیب میشود بعد از نهائی شدن بزودترین فرصت به وزارت خانه ها و ادارات ارسال گردد تا وزارت خانه ها درجریان ارزیابی از طرف کمیسیون با مشکلات مواجه نگردند و کاپی آن بریاست دارالانشاء نیز ارسال گردد .
- کارشناسان مربوطه کمیسیون مستقل اصلاحات اداری و خدمات ملکی وقتا فوقتاً وزارت خانه ها و ادارات ریفورم شده را از اهداف ، برنامه ها ، مقاصد اصلاحات و محتوای درخواست های مرحله دوم باخبر نموده درصورت موجودیت مشکلات و یا مطالبه معلومات با آنها همکاری های همه جانبه نمایند .
- مسؤولین مربوطه کمیسیون جهت ایجاد روابط قوی و هماهنگی موثر ومفید با وزارت خانه ها تدابیر لازم اتخاذ نمایند .
- پلانهای کوتاه مدت و درازمدت درمورد برنامه های اطلاع رسانی به همکاری ریاست خدمات ملکی ترتیب شود .
- هماهنگی در پروسه نظارت اصلاحات اداری ونظارت از تطبیق پالیسی واجراات کاری ایجاد گردد .
- تمام بخش ها وپروژه ها پلان تدارکاتی خویش را بصورت ربعوار به ریاست مالی واداری ارسال بدارند .
- روی بعضی ملحوظات از ملاقاتهای که اهمیت کمتر کاری داشته باشند جلوگیری به عمل آید .

در بخش تفتیش داخلی کمیسیون :

- ریاست تفتیش داخلی کمیسیون مستقل اصلاحات اداری و خدمات ملکی مطابق پلان مربوط دفاتر ساحوی کمیسیون در ولایات پکتیا ، ننگرهار، هرات، قندز ، بلخ، قندهار، مرکز ، بورد تعیینات، بورد رسیده گی به شکایات ، خدمات ملکی وریاست عمومی دارالانشاء را بررسی نموده در رابطه به انسجام بهتر امور نظریات رهنمودی به ادارات متذکره ارایه داشته است .

(c) ketabton.com: The Digital Library

اداره ملی حفاظت محیط زیست

کره خاکی ، خانه ای مشترک غیر قابل تعویض وبی مانند برای کلیه موجودات حیه است . این سیستم پیچیده یک ارتباط ناگسستنی و دقیقاً بهم پیوسته آب، خاک، هوا، حیوانات، نباتات ومیکروبها بوده که واقعاً درمنظومه شمسی مایک سیاره حاد وبی همتاست . عملکرد انسان برای بدست آوردن هرچه بیشتر ثروت از زمین بی رویه وبدون در نظرداشت اصل تأمین منافع نسلهای آینده ادامه دارد تا حدی که احیاء دوباره آن دربرابر این سلوک انسان با گذشت زمان ناممکن بنظر میرسد.

هرگاه بمنظور رشد اقتصادی و معیشتی بدون درنظرداشت حفظ توازن میان حفاظت محیط زیست و انکشاف اقتصادی ، غیر مسؤلانه وبیرحمانه عمل نمائیم بزدوی خواهیم دریافت به مشکلات مواجه گردیده ایم که ازتهدیدات آن هرگز امان نخواهیم داشت نمونه های مختلف آن مانند تغییرات اقلیم ، کم شدن و به تدریج ازبین رفتن جنگلات ، دگرگونی هائی در ایکوسیستم و صحرا گرایی که شکل انکارناپذیری را بخود گرفته است دقیقاً پیام آورهمین امراست . مگر تاهنوز انسان از فهم راههای فائق آمدن به این مشکلات بدور بوده هیچ نوع تعهد جدی برای حفاظت این کره خاکی ندارد.

زمانی جهانیان متوجه حفاظت محیط زیست گردیدند که خسارات بزرگ به پیکرآن وارد گردیده بود . دولت ها بمنظور جستجوی راه حل ها و شریک شدن درچاره جوئی ها ی بین المللی ارگان مسؤلی را درچوکات حکومت بنام های وزارت حفاظت ازطبیعت ، وزارت محیط زیست یا اداره محیط زیست به بار آورده مسؤلیت وضع قوانین ومقررات زیست محیطی رابه سطح ملی وفراهم نمودن زمینه های همکاری بین المللی در این راستا را بدوش آن نهاده تمامی مقررات ولوایح آن را قابل تطبیق میدانند ، تا توانسته باشند به نیازمندی ها ومشکلات به بار آمده پاسخ گفته طبیعت مهربان به انسان را از تخریب بیشتر حفاظت نمایند. درعصر امروزی حفاظت از محیط زیست به شکل مجموعه ازعلوم محیط زیست انکشاف شگفت انگیزی نموده است که در ابعاد مختلف آن متخصصین به سویه ماستر و دکتورا از پوهنتون ها فارغ گردیده مصدر خدمت قرار میگیرند که بطور نمونه میتوان از تخصص در بخش تنظیم آبهای زیر زمینی ، تنظیم فاضلاب وفاضلات ، حفاظت و احیاء با طلاقها ، تنظیم و اداره پارک های ملی وساحات حفاظت شده کیفیت آب و هوا را همراه با تخصص در بخش قوانین و مقررات محیط زیستی نامبرد که این امر درکشورهای پیشرفته در امر حفاظت و احیاء محیط زیست نقش بسزای را ایفاء نموده است .

اما در افغانستان عزیز نبود یک نهاد حفاظت و احیاء محیط زیست در گذشته ها باعث مشکلات فراوانی در ابعاد مختلف حیات گردیده است که نسل های امروزی باآن مواجه اند بفضل ومرحمت الهی در تاریخ افغانستان برای اولین بار اداره ملی حفاظت محیط زیست منحیث یک اداره مستقل درچوکات دولت عرض اندام نموده و قانون محیط زیست تصویب ومرعی الاجراء قرار میگیرد . تا به همکاری ارگانهای دولتی ومردم نجیب کشور یک محیط زیست سالم را برای نسلهای آینده به میراث گذارد .

حفاظت صحت بشری، حیوانی، نباتی، تأمین عملکرد ایکولوژیکی و سیرتکامل آن، تأمین منافع ونیازمندی های نسل فعلی و آینده مرتبط به محیط زیست ، حفظ میراثهای طبیعی و فرهنگی همراه با تسهیل در امر بازسازی ورشد دوامدار اقتصادی عمده ترین اهداف این اداره را تشکیل میدهد که

(c) ketabton.com: The Digital Library

بادرنظرداشت آن ، مراقبت ازتطبیق اهداف و احکام قانون محیط زیست ، حفاظت تمامیت محیطی وبهبود استفاده دوامدار ، تأمین هماهنگی امورمحیط زیستی بسطح محلی ، ملی وبین المللی ، طرح و تطبیق برنامه ها ودساتیر محیطی بمنظور توحید امور محیط زیست وشیوه های انکشاف دوامدار آن درسطح کشور ، فراهم ساختن خدمات مربوط به این اداره درعرصه ارزیابی اثرات محیط زیستی ، تنظیم کیفیت آب ، هوا، ذباله ها و کنترول آلودگی ها و اعطاء جواز فعالیت های مربوط تطبیق موافقت نامه های دوجانبه یاچندین جانبه محیط زیستی ، تطبیق کنوانسیون های مربوط به محیط زیست . هماهنگی و همکاری با وزارت ها و ادارات ذیربط مرکزی محلی وسکتور خصوصی درمورد موضوعات مربوط به حفاظت از محیط زیست ازوظایف مهم وحیاتی این اداره بشمار رفته و درمطابقت به ماده سوم قانون محیط زیست « **اداره ملی حفاظت محیط زیست بحیث اداره مستقل ، مسؤل انسجام ونظارت امور حفاظت و احیاء محیط زیست و تطبیق احکام این قانون در سطح کشور میباشد** » همه رابه پیش میبرد.

برخی از اجراات عمده سال را ذیلاً مینگاریم :

پاره ازاجراات عمده در بخش مسایل محیط زیستی داخلی :

دربخش آلوده گی هوا :

محیط زیست در کشور در سه دهه گذشته بیشتر از هرچیزی دیگر صدمه دیده که در پهلوی تخریب منابع طبیعی ، باطلاقها انقراض حیات وحش و تخریب جنگلات ، آلوده گی های رانیز بجا گذاشته که در اثر آن مشکلات صحی گوناگونی به بار آماده است . آلودگی هوا در شهرهای بزرگ افغانستان بویژه شهرکابل زنگ خطر را بصدا در آورده صحت و سلامت هموطنان عزیز را به مخاطره مواجه ساخته است . اداره ملی حفاظت محیط زیست منحیث اداره مسؤل انسجام ومقرره ساز با درنظرداشت تهدیدات و خطرات صحی اجراات ذیل را غرض کاهش آن در شهرکابل بادرنظرداشت پلان کاری و ستراتیژی این اداره به منصه اجراء گذاشته است :

۱- بررسی و تثبیت مقدار ذرات مضره موجود در هوا توسط هشت ستیشن نصب شده نظارت آلودگی هوا ازقبیل :

- PmIO (ذرات کوچک تر ازده مائیکران که انساج جهاز تنفسی راعبور نموده وارد شش انسان میگرد د و امراض گوناگون جهاز تنفسی را به بار میاورد . این ذرات دراثر گردو غبار به وجود آمده باسلفر دای اکساید ونائتروجن دای اکساید در هوا تعامل وبه ذرات خطرناک و تهدید کننده مبدل میگردد).
- ۲,۵ PM (ذرات مضره میکروسکوپیک که کوچک تر از ۲,۵ مایکران بوده مستقیماً داخل خون و استخوان وارد و درپهلوی سرطان خون امراض دیگری را نیز دروجود انسان به بارمی آورد). درسال ۱۳۸٦ و درشرایط فعلی دستگاه تشخیص ۲,۵ PM را اداره ملی حفاظت محیط زیست در دسترس ندارد تا دقیقاً مقدار آن را درهوا تشخیص نماید . اما آلودگی های موجود درهوای کابل موجودیت ۲,۵ PM را انکار ناپذیر ساخته است .
- سرب (مقدار سرب درهوا بنابر عدم داشتن دستگاه تشخیص آن توسط این اداره تعین نگردیده است اما مسلم است که دراثر استفاده ازتیل های بدون کیفیت درهوا ذرات سرب نیز وجود داردکه مانع رشد جسمی وفکری اطفال گردیده در بزرگسالان مشکلات نفستنگی و امراض گوناگون قلبی، شش وجگر را به بار آورده سیستم عصبی را نیز متاثر میسازد).
- سلفردای اکساید.
- نائیروجن دای اکساید.
- کاربن مونواکساید.
- کاربن دای اکساید.

مجموع انتشار آلودگی ذرات خورد درکابل درحدود ۱۷۳٦۳ تن در سال میباشد .

مقدار مجموعی نایتروجن دای اکساید حدود ۱٦۱۸۳ تن.

مقدار اکساید سلفر درحدود ۲٤۸٤ تن.

مقدار کاربن مونواکساید در حدود ۹۷۰٦۸ تن.

مقدار کاربن دای اکساید درحدود ٦٥۰۸٤٦ تن.

(c) ketabton.com: The Digital Library

حد اوسط تمرکز اعظمی ۲٤ ساعته ای ذرات خورد ، اکساید نایتروجن و اکساید سلفر که از طریق مودل انتشارفضائی پیشبینی گردیده است به ترتیب در ۲٤۱,۲٦۱ و ۳۷ مایکرو گرام فی میتر مکعب میباشد.
درحالیکه به اساس معیار های جهانی حد اوسط تمرکز اعظمی ۲٤ ساعته ای این ذرات قرار ذیل میباشد:

- ۱ الی ۵۰ مائیکرو گرام (ستندرد)
- ۵۰ الی ۱۰۰ مائیکروگرام(حالت نورمال)
- از ۱۰۰ مائیکروگرام بالای (حالت غیرنورمال) که درآنصورت اقدامات کاهش آن باید روی دست گرفته شود .

۲- کلیه ذرات مضره موجود درهوا همراه باسلفرها میرسند که منابع عمده آلودگی هوا در شهرها بخصوص شهرکابل عبارتند از: استفاده از وسایط نقلیه ای ماشینی کهنه ، تیل های بدون کیفیت ، گردو خاک،سوزاندن پلاستیک تایر موتر ، جنراتورهای برقی ، بخاری های چوبی، داشهای خشت پزی استفاده از ذغال سنگ ، تنظیم نادرست ترافیک و غیره.
بادرنظرداشت شناسائی منابع انتشارآن، اداره ملی حفاظت محیط زیست موضوع را بامقام عالی ریاست جمهوری درمیان گذاشت که درنتیجه کمیسیون جلوگیری آلودگی هوا تحت ریاست معاونیت دوم ریاست جمهوری به اشتراک وزراء مالیه، انکشاف شهری، ترانسپورت، وهوانوردی، صحت عامه، زراعت، داخله، حج و اوقاف، اطلاعات وفرهنگ ، تحصیلات عالی و شاروالی کابل و دیگر ارگانهای ذیدخل ایجاد و این اداره تدابیر جلوگیری آلودگی وکاهش آن را با مشخص ساختن مسؤلیت ، ارگان اجراء کننده وموعد اجراء به تفکیک زمان تهیه و ترتیب دیده درجلسه کمیسیون موظف ارایه نمود که طرح متذکره توسط اعضای محترم کمیسیون به اتفاق آراء تصویب ورسماًغرض اجراات به ادارات ذیربط گسیل گردید، که اقدامات عملی روی آن جریان دارد . اداره ملی حفاظت محیط زیست به این باور است که هرگاه طرحهای ارایه شده به وقت زمان آن انجام پذیرد در آینده های بسیارنزدیک آلودگی هوا ۱۰ تا ۱۲ فیصد کاهش خواهد یافت .

۳- ستراتیژی جلوگیری آلودگی هوا که در برگیرنده نکات ذیل بود به همکاری بانک انکشاف آسیایی نهائی گردیده در چهارمین جلسه کمیته هماهنگی محیط زیستی بین الوزارتی تصویب وغرض اجراات به ادارات ذیربط ارسال گردیده است :

- عوامل آلودگی هوا.
- تأثیرات صحی ، محیطی ، اجتماعی و اقتصادی آلودگی هوا.
- تدابیر جلوگیری از آلودگی هوا .

٤- انسداد صد حلقه داشهای خشت پزی توسط ارگانهای اجرائیوی در ساحه مسکونی ده خدایداد و پیشنهاد انتقال آن در ساحه گزگ بمنظور جلوگیری از امراض مزمن وخطرناک.
۵- ارایه رهنمود به اتحادیه پیشه وران شهرکابل غرض تغییرمواد سوخت عده ای ازنانوائی ها و حمام ها ازچوب ، تیرموتر و پلاستیک به گازمایع .

دربخش مقررات و پالیسی های محیط زیستی :

- تسوید و تصویب مقرره ارزیابی اثرات محیط زیستی ، بمنظور جلوگیری از اثرات سوءمحیط زیستی کلیه پروژه های گنجانیده شده در کتگوری های اول و دوم ضمیمه یکم مقرره فوق الذکر .
- تصویب طرزالعمل منع کشیدن سگرت در ادارات دولتی و اماکن عامه بمنظور جلوگیری از اضرار محیطی ، صحی و اقتصادی آن .
- ترتیب مسوده مقرره ساحات حفاظت شده بمنظور ایجاد ، پلان گذاری ، دسته بندی و تعیین ساحات حفاظت شده .
- طرح و ترتیب مسوده مقرره جلوگیری از آلودگی هوا .
- طرح و تسوید مقرره تنظیم اجراات داخلی .
- تکمیل پالیسی ارزیابی اثرات محیط زیست .

(c) ketabton.com: The Digital Library

دربخش تحقیق پالیسی ومعلومات :

پالیسی ها :

۱- تهیه و ترتیب ستراتیژی اداره ملی حفاظت محیط زیست .
۲- طرح و ترتیب مسوده ستراتیژی ملی محیط زیستی در سطح کشور .
۳- تهیه و ترتیب طرزالعمل کاری و برنامه های کاری بمنظور حفاظت محیط زیست و ارسال آن به مراجع ذیربط .
٤- ایجاد کمیته هماهنگی بین الوزارتی بمنظور تأمین تشریک مساعی در راستای موضوعات ومسایل محیط زیستی .
٥- ایجاد واحد های محیط زیستی درچوکات تشکیل وزارتخانه های ذیربط و تهیه لایحه وظایف ایشان .
٦- ایجاد شوراهای محلی محیط زیستی در ولایات کشور.
۷- ایجاد شوراهای تفاهم ورضاکاران محیط زیستی در ولایات .

معلومات :

۱- ایجاد دستگاه GISغرض جمع آوری معلومات محیط زیستی به همکاری مؤسسه یونیپ .
۲- فعال ساختن ویب سایت معلوماتی .
۳- تدوین مفردات ، عناوین ومضامیم محیط زیستی غرض گنجانیدن درنصاب تعلیمی مکاتیب و پوهنتون ها .
٤- نشر مجله ربعوار وماهنامه محیط زیستی ، چاپ و نشر پوستر ها ، پیام ها و اوراق تبلیغاتی و دانستنی های محیط زیستی درمرکز وولایات .
٥- فراهم آوری زمینه برای تدویر شورای مشورتی ملی محیط زیستی به اساس حکم ماده ۱۱ قانون محیط زیست که عنقریب تدویر میبابد .
٦- تجلیل از روزجهانی محیط زیست در مطابقت با ستندرد های بین المللی .
۷- راه اندازی آگاهی عامه راجع به مسائل محیط زیستی از طریق رسانه های همه گانی ، ملاامامان ، خطباء مساجد جامع و تکایا و همچنان انجام مصاحبه های تلویزیونی و رادیوی.
۸- راه اندازی کمپاین تبلیغاتی محیط زیستی درنواحی شهر کابل .
۹- تجهیز کتاب خانه اداره ملی حفاظت محیط زیست غرض استفاده محصلین ، استادان و دانشمندان .

دربخش ارزیابی اثرات محیط زیستی پروژه ها وپلانها :

۱- ارزیابی محیط زیستی ۳۳ فابریکه واقع پارکهای صنعتی پلچرخی ذریعه ای فورمه های ارزیابی مربوطه و ارایه رهنمود در مطابقت با قانون محیط زیست .
۲- ارزیابی محیط زیستی شهرک داوود مینه واقع ولسوالی پغمان با ارایه رهنمود های محیط زیستی در مطابقت با قانون محیط زیست ومقرره ای مربوطه .
۳- ارایه رهنمود های محیط زیستی به کمپنی های ایکو لوگ ، تایفور ، خدران وRAدر سطح مرکز وولایات غرض حریق نمودن سالم ، ریسایکل فاضلاب و کثافات حجمی نیروهای آیساف .
٤- سروی و ارزیابی محیط زیستی شهرکهای مهاجرین در مرکز وولایات و ارایه رهنمود ها درمطابقت با قوانین و مقررات نافذه .
٥- ارزیابی ونظارت از سواحل دریای آمو ولایت تخار و کندز. در اثرآب خیزیها این ناحیه کاملاً ازبین رفته بود و ازنگاه اثرات سوء محیط زیستی مورد ارزیابی قرار گرفته تا جهت جلوگیری ازصحراگرائی ، ازبین رفتن منازل رهایشی سرکها، جنگلات و علفچرها و غیره تدابیر لازم اتخاذ گردد .
٦- ارزیابی محیط زیستی پروژه بند برق آبی باغ دره و پروژه کوکچه به همکاری وزارت انرژی و آب .
۷- جلوگیری از ورود مقدار ۳۳۲۸ تن آرد فاسد شده در بندر حیرتان ولایت بلخ با درنظرداشت اثرات سوء محیط زیستی .
۸- ارایه رهنمود در رابطه به انتقال لین برق قرغزستان ازقلمروی افغانستان تا پاکستان به وزارت محترم انرژی و آب وموسسه LAVALIN.SNC.
۹- ارزیابی شرکتهای ساختمانی وسرکسازی ثمرنوین لمیتد ، شرکت سنگ رخام سمـــوچ ، فابریـــــکه

(c) ketabton.com: The Digital Library

موزائیک سازی احسان ذکی ، شرکت ساختمانی عزیز سرحدی ، شرکت گل چشمه ولسوالی بگرامی ، شرکت سنگ تعمیراتی ساختمانی اطمینان ، شرکت ساختمانی شیر زمان و ارایه رهنمود های محیط زیستی به آنها .

۱۰- سروی وارزیابی شرکت ذوب آهن آریانا چینا .

۱۱- سروی ومانیتورینگ اثرات سوء محیط زیستی ازشش فابریکه ولایت ننگرهار به اثرپیشنهاد و درخواست شرکت های ولایت متذکره صورت گرفت و رهنمود های محیط زیستی با ایشان ارائه گردید.

۱۲- درمورد استفاده پیرامون شرکت شرین بویه افغان چین که سالانه دوازده هزار تن محصول خالص تهیه میگردد که این باعث تشویق بیشتر مردم در حصه کشیدن ریشه شیرین بویه که منجر به تخریب خاک میگردد رهنمود های محیط زیستی ارائه گردید.

۱۳- بررسی ورهنمود ها درمورد فاضلاب که توسط شرکت های خصوصی در ساحه هود خیل بدون تصفیه رها میگردد و متوجه ساختن مسؤلین در این مورد .

۱٤- همکاری در قسمت تهیه و ترتیب مسوده قانون ایودیزیشن نمک ایودیندار ومبارزه علیه محو تشوشات ناشی از کمبود ایودین با وزارت محترم صحت عامه .

۱۵- سروی ، ارزیابی و نظارت محیط زیستی شش باب فابریکه واقع در پارک جمعه محمد محمدی .

دربخش حفظ میراثهای طبیعی وفرهنگی :

۱- ارسال رهنمود به ارگان های مسؤل جهت رسیدگی به مشکلات مردم وحفاظت سالم ازمیراثهای طبیعی کشور .

۲- ارسال رهنمود ها به ولایات درمورد حفاظت ازساحات حفاظت شده ، جنگلات ، علفچرها، باطلاق ها، حیوانات وحشی ، پرنده گان ، ماهی حیات وحش ، میراثهای فرهنگی و غیره .

۳- بازدید ونظارت ازساحات حفاظت شده ، مشوره ورهنمائی های لازم مطابق به قانون محیط زیست به مردم محل ومسولین دولتی .

٤- پیشبرد اگاهی عامه درمورد حفاظت ساحات حفاظت شده ، جنگلات ، علفچرها و دیگر مسایل محیط زیستی در ولایات (بامیان ، هرات ، بدخشان ، کابل) و همچنان تشریح و توزیع قانون محیط زیست وپخش اوراق تبلیغاتی در ولایات متذکره در راستای اهمیت حفظ میراثهای طبیعی .

۵- پیشبرد ورکشاپ در بخش ساحات حفاظت شده در پوهنتون ولایت بامیان باهمکاری موسسه ACC.

٦- تهیه مواد در بخش میراثهای طبیعی به ریاست جیودوزی و کارتوگرافی غرض ترتیب نمودن نقشه اقتصادی کشور درجنب اطلس ملی .

۷- سهم گیری فعال کارمندان این اداره در پروسه جمع آوری نظریات مردم درمورد تغیرات اقلیم در ولایات بامیان ، هرات ، بدخشان، لوگر ، ورنگ ، غزنی ، پروان وکاپیسا .

۸- طرح و ترتیب فورم رهنمودی غرض جمع آوری ارقام و احصائیه دقیق در بخش خسارات محیط زیستی ازاثر سرمای شدید زمستان سال ۱۳۸٦ جاری .

۹- همکاری در پیشبرد پروسه استخدام پرسونل حفاظتی با موسسه (WCS) در ساحه حفاظت شده دره حاجر ولسوالی کهمرد ولایت بامیان .

دربخش قوای بشری :

۱- تطبیق موفقانه پروسه اصلاحات اداری مبنی براستخدام کارمندان درمرکز و هشت ولایت ازطریق کمیسیون اصلاحات اداری .

۲- استفاده ازکلیه برنامه های تعلیمی و تربیتی کمیسیون اصلاحات اداری در بخش قوای بشری و اداره .

۳- فرستادن کارمندان به بورسها ، فیلوشیپ ها وورکشاپها ازطریق کمیسیون اصلاحات اداری در بخشهای اداره وقوای بشری .

٤- تجهیز ریاست های مسلکی با امکانات و ابزار کاری در محدوده بودیجه منظور شده .

۵- مصرف قانونمند بودجه عادی اداره با درنظرداشت اصل شفافیت وحسابدهی .

(c) ketabton.com: The Digital Library

اجرات عمده در بخش مسایل محیط زیستی منطقوی :

- کار روی ایجاد ساحه حفاظت شده مشترک میان جمهوری اسلامی افغانستان ، جمهوری اسلامی پاکستان ، جمهوری تاجیکستان وجمهوری مردم چین :

ساحات حفاظت شده در کشورها به منظور تامین حفظ میراث های طبیعی ، باستانی وفرهنگی ، حفاظت ایکوسیستم ها ، زیستگاهای طبیعی ، مشخصات طبیعی وفرهنگی آنها ایجاد میگردد . ساحات حفاظت شده بادرنظرداشت ویژه گیهای محیط زیستی ازقبیل مناظر طبیعی ، جنگلات ، حیات وحش و تنوع حیات دارای اهمیت بسزایی بوده، در جلب توریزم نقش عمده داشته از جمله منابع عایداتی دولت بحساب میرود.

بنابرین قانون محیط زیست روی ایجاد ساحات حفاظت شده ، پلان گذاری ساحات حفاظت شده ، دسته بندی ساحات حفاظت شده ، زیستگاه های ساحات حفاظت شده تأکید ورزیده است که ا داره ملی حفاظت محیط زیست با درنظرداشت اهمیت موضوع وجلب همکاری های هرچه بیشتر مجامع کمک دهند مقرره ساحات حفاظت شده را در روشنی قانون مربوطه روی دست گرفته است .

دربسا اوقات ساحات با این ویژه گی ها درموقعیت جغرافیایی قرار میگیرند که درمیان دو یا چند کشور موقعیت دارند کشورها بادرنظرداشت خصوصیات طی معاهدات ومیثاق های دوجانبه یاچندین جانبه همچو ساحات را مشترکاً ساحه حفاظت شده اعلان نموده در حفاظت آن همکاری مینمایند که این امر ازیکسو باعث حفاظت و احیاء بهتر داشته های محیط زیستی ساحه گردیده و ازسوی دیگر باعث تأمین ارتباط دوستانه و تأمین امنیت در منطقه میگردد .

کاریدور واخان در ساحه پامیر بدخشان ازهمین ویژه گیهای زیست محیطی برخوردار بوده درمیان کشور های افغانستان ، چین ، پاکستان و تاجیکستان موقعیت دارد . این کاریدور دارای مناظر طبیعی زیبا، حیات وحش ، آبهای سرشار، دره های سرسبز و دریاهای خروشان بوده که پلنگ برفی و آهوی مارکوپلوی آن در جهان بینظیر است . علاوه برآن یخچالهای دایمی قله های بلند این دره از جمله منابع مهم آبی در کشور بوده دریاهای آمو و کوکچه از این قله سرچشمه میگیرند.

هرگاه داشته های محیط زیستی این کاریدور بصورت درست و منظم حفاظت و احیا ء گردد درجلب ایکو توریزم نقش حیاتی داشته سطح زندگی مردم بومی را ازنگاه وضعیت اقتصادی بلند برده و ازسوی دیگر میتواند یک منبع عایداتی خوب برای دولت بوده باشد . حیات وحش این ساحه که از فهم داشتن پاسپورت ، ویزه ومرزبندی های سیاسی ابداع انسانی قاصر بوده مرزها راعبور مینمایندومیتواند از جمله ثروت های ملی بحساب برود حفاظت نگردد و یا در یکی از کشورها حفاظت و در کشور دیگر حفاظت نگردد بزودی ازبین رفته اززیبایی طبیعت کاسته میشود . بنابرین بمنظور حفاظت و احیاء آن ضروریست تا کشور های متذکره طی معاهده چندین جانبه این ساحه را منحیث ساحه حفاظت شده اعلام نموده مشترکاً از داشته های زیست محیطی آن حفاظت نمایند . تا ازیکطرف ساحه باداشته هایش حفظ گردد و ازسوی دیگر درتأمین و تقویه روابط دوستانه کشور های ذیدخل در ابعاد مختلف نقش بسزای را ایفا نماید .

بمنظور نایل آمدن به این هدف ، اداره ملی حفاظت محیط زیست اولین جلسه چندین جانبه را به همکاری مؤسسه جهانی حفاظت حیات وحش در شهر ارمچی کشور چین راه اندازی نمود که بنابرابتکار این اداره موضوع طور مطرح گردید که توافق ابتدائی میان کشورهای پاکستان وتاجکستان صورت گرفت . و در جلسه بعدی که در شهر دوشنبه تاجکستان به ادامه این موضوع دائر میگردد امید برآن است که توافق جانب کشور دوست چین نیز حاصل گردد که این بذات خود میتواند الگوی یک توافق منطقوی محیط زیستی به حساب برود .

- امنیت محیط زیستی درمنطقه :

همکاری های منطقوی درمسایل محیط زیستی نه تنها درحفاظت و احیاء بهتر محیط زیست مهم بوده بلکه درتأمین حسن همجواری نقش عمده را نیزایفاء مینماید . روی همین منظور اداره ملی حفاظت محیط زیست میزبان یک کنفرانس منطقوی درکابل بوده که جلسه را به اشتراک مقامات دولتی تاجکستان متخصصین یواین دی پی و کارشناسان سازمان امنیت محیط زیستی در آسیایی مرکزی به تاریخ ۱۹و۲۰ نوامبر سال ۲۰۰۷ میلادی مطابق ۲۸و۲۹ عقرب سال ۱۳۸۶ بمنظور تأمین اهداف ذیل تدویر نمود :

- تبادل افکار ومعلومات در تطبیق پالیسی ها وپروژه های محیط زیستی در منطقه .

(c) ketabton.com: The Digital Library

- بحث و تبادل نظر روی اولویت های محیط زیستی منطقوی و توجه جدی بالای راپور ارزیابی امنیت محیط زیستی وپروگرام کاری حوزه دریای آمو .
- روشن ساختن نیازمندیهای مشخص .
- فراهم آوری زمینه ها و ارتباطات غرض تطبیق پلان های روی دست گرفته شده امنیت محیط زیستی.
- انکشاف همکاری روی تطبیق پروژه دریای پنج .
- بازنگری وبررسی پلان ابتدائی ارزیابی امنیت محیط زیستی و تصویب پلان های بعدی .
- همکاری های بیشتر غرض الحاق افغانستان در کنوانسیون های منطقوی دولت های آسیای مرکزی در فواید محیط زیستی و استفاده ازآن در انکشاف پایدار .

تحکیم سواحل دریای آمو :

دریای آمو یکی ازدریاهای بزرگ افغانستان است که مرز مشترک میان تاجیکستان ، ازبکستان و افغانستان را تشکیل میدهد . در اثر عدم تحکیم سواحل این دریا در قلمروافغانستان زمین های زراعتی و جنگلات بکثرت تخریب وادامه آن باعث ازبین رفتن قریه جات نزدیک به ساحل ، هلاکت مواشی و بیجا شدن با شندگان قریه جات گردیده که بحران غذایی (Food Security) را در قبال خواهد داشت . تاجکستان به کمک مالی بانک انکشاف آسیایی میخواست به تحکیم سواحل دریایی آمو ، جانب تاجیکستان بپردازد . هرگاه چنین کار صورت میگرفت ، دریا ، سواحل جانب افغانستان را تخریب وخسارات هنگفت محیط زیستی ومالی را به جانب افغانستان بجا میگذاشت . بمنظورجلوگیری این امر اداره ملی حفاظت محیط زیست با بانک متذکره موضوع را طرح و در نتیجه هیات مشترک این اداره ، وزارت انرژی و آب و هیات جانب تاجکستان ساحه مورد نظررا در طرف افغانستان بررسی نمودند . درنتیجه بررسی موضوع با ارایه پیامد های وخیم محیط زیستی به وزارت محترم انرژی و آب محول گردید .

اجرات عمده دربخش مسایل محیط زیستی بین المللی :

- نمایندگی افغانستان در کنفرانس بالی روی موضوع تغیراقلیم :

گرمای کره زمین به سرعت ازآنچه که پیشبینی شده بود بالامیرود و به مرور زمان بدتر خواهد شد . پیشین گوئی ها چنین میرساند که تا سال ۲۰۳۰ درجه حرارت ۲ درجه سانتی گرید بالامیرود و هرگاه چنین ادامه یابد حد اوسط درجه حرارت در آخر این قرن به ٤ درجه سانتی گرید میرسد. چنین باور وجود دارد که تغیرات مهیج که در گرمای کره زمین رخ داده است میرساند که بدون تردید به عملکرد دست انسان ارتباط دارد . بناء ادامه چنین شیوه نه تنها اثرات منفی ومخیف برای حیات انسان درپی خواهد داشت بلکه مهلک برای هرنوع زنده خواهد بود . حالا انسانیت در نقطه رسیده است که باید سنت انفرادی و اجتماعی حفاظت محیط زیست را برای پاسخ به این مشکلات بجا گذارد . افرادباید شیوه زندگی خویش را تغیر و کشور ها باید در کوششهای جهانی حفاظت محیط زیست اشتراک ورزند . باوجودیکه افغانستان از جمله کشورهای بزرگ صنعتی جهان نیست که با انتشار گازات گل خانه ای دراین همه آلودگی های محیط زیستی جهانی و گرمای کره زمین نقش داشته باشد . البته تهدیدات که دراثر آن به بار می آید افغانستان را نیزتهدید و هرگاه در چاره جویی های جهان سهیم نباشد نمیتواند از گزند آن درامان بماند . بنابرین ، معاون مسلکی اداره ملی حفاظت محیط زیست درکنفرانس بالی روی موضوع تغیر اقلیم از افغانستان نمایند گی نموده به جهانیان وانمود ساخت که این کشور از پیامد های وخیم تغیر اقلیم آگاه بوده متعهدانه میخواهد درکوششهای جهانی در امر جلوگیری از گرمای کره زمین وکاهش گازات گلخانه ای سهیم وبادرنظرداشت منافع علیاء کشور آماده پذیرفتن والحاق به هرنوع میثاق و معاهده جهانی دراین زمینه میباشد .

- تطبیق کنوانسیون ویانا وپروتوکول مونتریال :

افغانستان یکی از کشور های عضو پروتوکول مونتریال راجع به حفاظت قشر اوزون است . در روشنی این پروتوکول یاد شده ومقرره کنترول مواد مخرب لایه اوزون اجراآت عمده ذیل در سال ۱۳۸٦ صورت گرفته است :

۱- سروی واخذ معلومات از کمپنی های گازات CFC وورود تجهیزات کاهش دهنده ای گازات مخرب لایه اوزون .

۲- ترتیب و تریننگ صدها میخانیک یخچال ها غرض استفاده از ماشینهای تبدیل کننده گازات مضـره به

(c) ketabton.com: The Digital Library

گازات مفیده و استفاده آن دریخچال ها وایرکندیشن موترها .
۳- توزیع ٤۷ پایه ماشین تبدیل کننده گازات مضره به گازات مفیده در سرتاسرکابل وولایت بلخ .
٤- ایجاد سه مرکزتربیتی مجهز برای میخانیک های یخچال ها وایرکندیشن ها که دوی آن درمرکز ویکی آن در شهرمزار شریف موقعیت دارد .
٥- توزیع و تقسیم ۱٥ دستگاه تشخیص کننده ای گازات به مسؤلین گمرکات غرض جلوگیری از ورود غیر قانونی گازات مضره .
٦- آموزش مسلکی ٦٥ تن ازکارمندان گمرکات کشور توسط این اداره در بخش تطبیق اهداف پروتوکل مونتریال ومنع قاچاق مواد مخرب لایه اوزون در نتیجه اجراات فوق الذکر در نوزدهمین جلسه وزراء کشورهای عضو درکانادا در سال ۱۳۸٦ برای تطبیق کامل مواد این کنوانسیون جایزه ای بهترین تطبیق کننده به این اداره اعطاء گردید .

- کار روی الحاق به کنوانسیون حفاظت حیات وحش و کنوانسیون حفاظت و احیاء با طلاق ها:

۱- این اداره پیشنها دعضویت در دوکنوانسیون مهم زیستی (۱) را مسر راجع به حفاظت با طلاق ها و تالابها (۲) CMS راجع به حفاظت حیوانات مهاجر وحشی را در سال ۱۳۸٦ به پارلمان کشور فرستاده ومنتظر تصویب پارلمان است که بعد از تصویب رسماً عضویت هردوکنوانسیون را حاصل و در راستای جلب همکاری های کشور های عضو غرض حفاظت واحیاء باطلاقها وحیات وحش گامهای مثبتی را خواهد برداشت .
۲- طرح حفاظت باطلاق سیستان با جانب ایرانی به همکاری مؤسسه یونیپ و یو، این، دی، پی .

- نمایندگی افغانستان در کنفرانس جهانی انرژی قابل تجدید :

این کنفرانس در هرسه سال غرض یافتن راه های مناسب استفاده از انرژی قابل تجدید تدویر میگردد . اولین کنفرانس جهانی در این راستا دربرلین دومی آن در بیجنگ و سومین آن به تاریخ ۳ تا ۸ مارچ ۲۰۰۸ میلادی مطابق ۱۳ الی ۱۸ ماه حوت ۱۳۸٦ در واشنگتن دی سی پانتخت ایالات متحده امریکا برگزار گردید. از اینکه مصرف بیحد وحصر انرژی باعث تخریب محیط زیست ، آلودگی هوا و آب گردیده است کشورها را نگران و وادار ساخته است تا راه های استفاده ازانرژی قابل تجدید مانند انرژی باد آفتاب و آب را انکشاف و ازآلودگی های محیط زیستی جلوگیری بعمل بیاورند . ازاینکه افغانستان ۳۰۰ روز آفتابی در سال داشته و در آغاز کار قرار دارد میتواند بمنظور معرفی و انکشاف این نوع انرژی همکاری کشورهای مشترک درکنفرانس را جلب نماید . همین بود که هیات مشترک این اداره ووزارت محترم آب وانرژی دراین کنفرانس در واشنگتن اشتراک ورزیده پروپوزلی را درزمینه تقدیم نمودند .
رئیس عمومی اداره ملی حفاظت محیط زیست ملاقات خاصی را راجع به جلب همکاری های محیط زیستی اداره حفاظت محیط زیست امریکا با آقای ستیفن ایل جانسن رئیس عمومی آن اداره انجام دادند که درنتیجه مورد پذیرش جانب امریکا قرار گرفته هر دو اداره روی نحوه آن کار مینمایند .

- جلب همکاری کشور جرمنی :

کشور آلمان در عصر امروزی درحفاظت ازمحیط زیست پیشگام بوده شاه کارهای را در زمینه استفاده ازانرژی باد و آفتاب بجا گذاشته است که درجهان بحیث الگو ونمونه ازآن یاد میگردد . حزب سبزآلمان درحکومت شریک بوده خدمات ارزنده رابه محیط زیست انجام داده اند . اداره ملی حفاظت محیط زیست بادرک این موضع به همکاری وزارت محترم انکشاف شهری از مؤسسه سی، ای، ایم جرمنی خواستار همکاری محیط زیستی که درنتیجه مؤسسه مذکور یکتن از متخصصین آلمانی محترم آقای مایکل کلوز رابه اداره ملی حفاظت محیط زیست فرستاد که فعلاً در این اداره مصروف کار میباشد.

- جلب همکاری حکومت ایالات متحده امریکا :

اداره ملی حفاظت محیط زیست با بخش اقتصادی ومحیط زیستی سفارت ایالات متحده امریکا همکاری نزدیک داشته که در سال ۱۳۸٦ از همکاری های تخصصی زیرین اداره حفاظت محیط زیست امریکا بهره مند گردیده است :

- توظیف و اعزام داکتر بریدین جنت یکتن از متخصصین قانون ومقررات محیط زیستی اداره حفاظت محیط زیست امریکا بمنظور ارتقاء ظرفیت کاری کارمندان .

(c) ketabton.com: The Digital Library

- توظیف و اعزام آقای کلیتن میلر متخصص بخش تالابها و باطلاقهای اداره حفاظت محیط زیست امریکا غرض ارتقای ظرفیت کاری کارمندان این اداره در زمینه وکار روی تالابها وباطلاقهای افغانستان برای مدت ششماه .
- تمدید دوره کاری آقای کلی میلر برای مدت ششماه دیگر به همکاری وزارت محترم امور خارجه ج.ا.ا.

ایجاد کمیسیون عالی انرژی اتمی افغانستان :

افغانستان در سالهای ١٩٥٧ میلادی هفتمین عضو آژانس بین المللی بود ، در زمان تشنجات و کشمکش های داخلی ارتباطات کشور با آژانس خیلی ها ضعیف و حتی در بسا اوقات هیچ ارتباطی وجود نداشت که این امر باعث عدم دست یابی به استفاده صلح آمیز تکنالوژی هستوی در ابعاد مختلف گردید .

اداره ملی حفاظت محیط زیست از بدو تاسیس درفکر تجدید وسرگیری روابط با این آژانس بود ، تا بتواند دوباره در راستائی استفاده صلح آمیز ازتکنالوژی یاد شده گام های مثبت و موثری را بردارد . روی همین منظور اداره ملی حفاظت محیط زیست کمیته ملی تنظیم اشعه را مرکب ازنمایندگان باصلاحیت وزارت خانه ها پیشنهاد نمود که مقام عالی ریاست جمهوری تشکیل این کمیسیون را تحت ریاست رئیس عمومی اداره ملی حفاظت محیط زیست منظور فرمودند وبه اساس حکم شماره (٦٧٧) مورخ(١٣٨٦/٢/١٢) این کمیته به کمیسیون عالی انرژی اتمی افغانستان ارتقا یافت .

درسال ١٣٨٦ این کمیسیون توانست به همکاری متخصصین آژانس مسوده قانون استفاده از تکنالوژی هستوی را برای افغانستان به پایه اکمال برساند که این یک دست آورد بزرگ بمنظور برداشتن گامهای قانونی در این راستا میباشد .

پاره از اجراات مؤسسات ملل متحد منحیث موسسات همکار با اداره ملی حفاظت محیط زیست در سال ١٣٨٦ :

UNEP(پروگرام محیط زیست ملل متحد)

- تطبیق ٦ پروژه تنظیم منابع طبیعی توسط مردم محل درولایت هرات بمنظورتنظیم واستفاده دوامدار ازآن.
- تهیه راپور مفصل وضعیت محیط زیست افغانستان تحت عنوان (State of the Environment-Afghanistan) غرض اگاهی مقامات عالیرتبه و تصمیم گیرنده دولتی که عنقریب به دست نشر سپرده خواهد شد .
- تهیه وسایل سیستم معلومات جغرافیایی بمنظور طرح لوایح وطرزالعمل ها درروشنی معلومات عینی.
- تریننگ ٦هفته ژورنالیستان افغانی در ولایت هرات توسط متخصصین هندی و امریکائی درژورنالیزم محیط زیستی .
- تدویر ورکشاپ آموزشی قانون محیط زیست در ولایات کابل، بدخشان، ننگرهار، بامیان، بلخ وهرات برای کارمندان ادارات ذیربط اجرائیوی بمنظور آگاه ساختن آنها از قانون ومقررات زیست محیطی .

UNDP (پروگرام انکشافی ملل متحد)

- آغاز برنامه سرسبزی افغانستان برای ولایات شمال به اشتراک واحد های دومی محیط زیستی ولایات برای مدت پنج سال .
- ترتیب گزارش تحلیلی راجع به استفاده از کاربن فند برای افغانستان (کشورهائیکه با انکشاف انرژی قابل تجدید کاربن را کاهش میدهند در بدل آن از طرف کشورهای صنعتی ازطریق پروتوکول کیوتو تحت میکانیزم CDM کمک مالی سالانه دریافت مینمایند که کشورهند سالانه ازاین طریق درحدود پنجصدملیون دالر را بدست آورده در پروژه های انکشافی به مصرف میرساند) . این یک تحلیل اقتصادی ومحیط زیستی ملی بوده نمایانگر اهمیت الحاق افغانستان به پروتوکول کیوتو در مورد کاهش دهی گازات گل خانه ای بوده کشور را قادر به استفاده از کاربن فند خواهد ساخت.

ACC(مجمع محافظوی افغانستان)

- ایجاد ٩ پروژه غرض احیاء جنگلات پسته در ولایت بادغیس ، سمنگان ، هرات ، تخارو غور توسط

(c) ketabton.com: The Digital Library

مـــــردم محـــــل .

- ایجاد دو پروژه ارتقاء ظرفیت در بخش تنظیم منابع طبیعی توسط مردم محل در ولایت نورستان .

ADB(بانک انکشاف آسیایی)

- همکاری در نظارت از کیفیت هوای کابل .
- همکاری در تکمیل ستراتیژی جلوگیری آلودگی هوای شهرکابل .

WCS(موسسه جهانی حفاظت حیات وحش)

سروی های حیات وحش :

در سال ۱۳۸٦ موسسه WCS سرویی را در ارتباط به نفوس تخمینی پرندگان وپستانداران بزرگ در پامیر وهزاره جات تکمیل نموده است که اولین مطالعات علمی درین ارتباط تقریبا سه دهه قبل صورت گرفته بود علاوتاً WCS مطالعات وسیعی را درپامیر بزرگ و کوچک انجام داده ومطالعات بشکل علمی ثبت شده است . درساحه واخان تیم های WCS انواع زیاد از نمونه های حیوانات شکاری را به شمول نمونه های پلنگ برفی وگرگ ها جمع آوری نموده است که مطالعه بالای این انواع جریان دارد . نتایج اولیه تحقیقات درمورد حیوانات نشان میدهد که حیوانات اهلی خیلی به ندرت مورد شکار حیوانات وحشی قرار میگیرند . به طور خاص چنین به نظر رسیده است که یک پلنگ برفی ازبین ٤۰۰۰ حیوان اهلی قادر به شکار کمتر از ٦۰ حیوان اهلی گردیده است . این امر ، کار حمایه و آمارگیری این حیوانات که در حال انقراض قرار دارند، را آسانتر میسازد . در بامیان ، به اساس راپور های که این مؤسسه در باره آهوی رنگ ومارخوردر یافت نموده است. چنین فکر میشود که گویا نسل حیوانات مذکور در آن منطقه قبلاً روبه انقراض نهاده ووجودندارد این مؤسسه پروسه کاری سروی های خود را درنورستان توسعه بخشیده ومعلومات زیاد و باارزش راتوسط کمره ترپ (سفر های تصویری) بدست آورده است این کمره ها تعدادزیاد از حیوانات جدید را که تابه حال در افغانستان شناخته نشده اند شناسائی نموده است .

چراگاه ها : در سال ۱۳۸٦ این مؤسسه سروی مشابه را درپامیر کوچک و بزرگ و در یک دره که این دومنطقه رابه هم وصل مینماید انجام داده است که راپور آن در سال ۱۳۸۷ تکمیل خواهد گردید.

مسائل صحی ایکوسیستم : درسال ۱۳۸٦ ازطریق پرسشنامه ها ، آزمایشات کلینیکی و جمع آوری نمونه های حیوانات نواحی بندامیر ، پامیر بزرگ و کوچک وضعیت صحی مواشی مناطق متذکره راتحت مطالعه قرار گرفت . مطالعات جدید در قسمت شناسایی و ارزیابی طرز استفاده چراگاه ها برای استفاده حیوانات اهلی واخان آغاز گردیده است .

USAID (اداره ایالات متحده امریکا برای انکشاف بین المللی) درسال ۱۳۸٦ این اداره توانست همکاری مالی این مؤسسه را در پروژه دوساله ای احیاء وحمایه ازتنوع حیات در افغانستان به قیمت ٥,۲ ملیون دالر بدست آورد که این پروژه توسط منبع کمک دهنده ازطریق یک شرکت امریکائی بنام ایکودیت تطبیق میگردد .

چگونگی تطبیق پروژه ها :

پروژه های انکشافی منظور شده :

الف - اعمار تعمیر مرکزی اداره به ارزش(۱,٥) ملیون دالر ب- اعمار تعمیر ریاست های محیط زیستی در شش ولایت به ارزش (۱,٥) ملیون دالر ج – بودجه انکشافی منظور شده (وجوه غیر اختیاری) به ارزش ۱,٥ ملیون دالر بمنظور ارتقاء ظرفیت.

تمویل کننده: USDA (دیپارتمنت زراعت ایالات متحده امریکا) .

تفصیلات الف - اداره ملی حفاظت محیط زیست بمنظورتعمیر اعمار مرکزی در ربع چهارم سال ۱۳۸٥ رسماً عنوانی مقام محترم شاروالی کابل پیشنهاد مبنی برواگذاری زمین مورد ضرورت درمحل مناسب شهرکابل تقدیم نمود ، دربرج سنبله ۱۳۸٦ از مقام محترم وزارت انکشاف شهری تقا ضا بعمل آمد تادرزمینه بذل همکاری نمایند .که خوشبختانه دربرج میزان ۸٦ موازی (٥۰۰۰) متر مربع زمین معادل ۲,٥ جریب زمین در ساحه دارالامان برویت اسکیچ تعین شده توسط هیئت وزارت محترم انکشاف شهری خط اندازی گردید. اداره ملی حفاظت محیط زیست بمنظور جلوگیری ازضیاع وقت ، وتسریع کار پروسه تدارکاتی را مبنی برطرح نقشه ، دیزاین و برآورد تعمیر آغاز نموده اداره ملی حفاظت محیط زیست

(c) ketabton.com: The Digital Library

ازمنابع خارجی (سفارت فرانسه) تقاضا نمود تا توسط یکی از کمپنی های خارجی تکمیل نقشه، دیزاین وبرآورد تعمیر رابشکل تیپیک همکاری ومساعد ت نمایند که خوشبختانه تقاضای این اداره مورد قبول قرار گرفت و فعلاًبالای نقشه ، دیزاین وبراورد آن توسط کمپنی (AfR) هالندی کار جریان دارد. امید است عنقریب نقشه ، دیزاین وبراورد را اکمال و بدسترس قراردهند .

ب : اداره ملی حفاظت محیط زیست بنابر اولویت ها ونیازمندی های کاری ،اعمار (٦) باب تعمیر را در ولایات هرات ، کندز، مزار ، کندهار ، بامیان وخوست درنظرگرفت وتصمیم اتخاذ گردید که بمنظور جلوگیری از ضیاع وقت ازیکطرف وصرفه جوئی در بودجه از جانب دیگر نقشه های تعمیرات طور تیپیک در ولایات تطبیق گردد. بدین منظور بریاست حفاظت محیط زیست ولایت هرات وظیفه سپرده شد تا مراحل عقد پروتوکول طرح نقشه، دیزاین و برآورد تعمیر ریاست محیط زیست ولایت هرات را تکمیل نماید تا نقشه مربوط در سایر ولایات تطبیق گردد وبرویت آن پروتوکول آعمار کلیه دفاتر ریاست های محیط زیست ولایات صورت گیرد، که طی این مدت ریاست نامبرده مراحل مقدماتی را تکمیل وبه قیمت (٣٢٦٠٠٠) افغانی به موافقه وزارت محترم مالیه از بودجه عادی غرض عقد پروتوکول نقشه ، دیزاین وبرآورد کارسازی و کار روی آن جریان دارد .

در رابطه به بودجه انکشافی (وجوه غیر اختیاری) اجراات روی پروپوزل های :

- ارتقای ظرفیت ها (تدویر ورکشاپ ها برای معلمین مکاتب ، کارمندان دولتی و پرسونل اداره در سطح مرکز وولایات).
- سروی دریای کابل.
- اگاهی عامه ازطریق رسانه های جمعی.
- خریداری وسایل وتجهیزات کاری مورد ضرورت در اوایل ماه سرطان تکمیل و به جانب USDA سپرده شد که تقریباً یک ماه قبل رسماً موافقه USDA ووزارت محترم مالیه در رابطه با پروپوزل های متذکره مواصلت نموده وفعلاً بالای تطبیق پروپوزل های متذکره کار جریان دارد . قابل تذکر است که پروژه های انکشافی سال ١٣٨٦ برای سال ١٣٨٧ انتقال گردید و بودجه عادی منظور شده سال ١٣٨٦ که بالغ به ٦٢ ملیون افغانی میگردید از جمله ٦١٤٠٦١٠٠ افغانی در کود های مختلفه بمصرف رسیده است .

چالشها ومشکلات عمده :

افغانستان در زمره کشورهائی به حساب میرود که قانون اساسی آن در یک ماده مشخص (م. ١٥) حفاظت واحیای محیط زیست را پیش بینی و حکم نموده است . باوجود پشتوانه قانون اساسی عمده ترین مشکلی که در فرا راه تطبیق قانون مقررات ، پالیسی ها وبرنامه های کاری اداره ملی حفاظت محیط زیست وجود دارد این است که تاحال مسایل محیط زیستی در اولویت های کاری ادارات ذیربط دولتی نبوده جایگاه اصلی خود را دربرنامه های کاری آنها نیافته است . برعلاوه این میتوان از مشکلات عمده ذیل نیز یاد آور گردید :

١- عدم موجودیت کادر های مسلکی وپروفیشنل عمدتاً در بخشهای محیط زیستی .
٢- عدم اگاهی مردم ازارزش های محیط زیستی.
٣- عدم موجودیت فابریکات ریسایکل فاضلاب و کثافات حجمی درشهرهای پرنفوس کشور.
٤- ورود و توزید تیل های بی کیفیت ومضر.
٥- فعالیت کمپنی های که گازات CFC را افزایش داده سبب تخریب لایه اوزون میگردد .
٦- ورود و توزید گازات ODS ازبندر های کشور طورغیرقانونی .
٧- عدم موجودیت وسایل و تجهیزات تخنیکی محیط زیستی .
٨- افزایش فرسایش خاک.
٩- عدم توجه مردم از ساحات حفاظت شده مانند عفلچرها ، جنگلات و تلاب های مانند کول حشمت خان بند امیر ، دشت ناور ، هامون پوزتک ، پامیر بزرگ ومیراثهای فرهنگی کشور.
١٠- تراکم نفوس و اعمار منازل خود سردرساحات حفاظت شده وسرسبز کشور .
١١- عدم اگاهی مردم ار استفاده گازات مضره و اثرات محیط زیستی آن .
١٢- توزید ماشین های مستعمل ، استفاده آن وازدیاد وسائط نقلیه کهنه و دست دوم درکشور مخصوصاً در

(c) ketabton.com: The Digital Library

شهـــــرکـــابـــل.
۱۳- قطع بیرحمانه جنگلات در ولایت کشور وقاچاق چوب آنها .
۱٤- شکار بیرحمانه پرنده گان مهاجر خصوصاً قاز حسینی و کلنگ سایبریانی ، همراه با قاچاق غیر قانونی پرنده گان نایاب .
۱۵- عدم توجه جدی مردم ومقامات ازباطلاق ها و تالاب ها در کشور .
۱٦- اعمار حمام های خودسر ، نانوائی ها واستفاده آنها از تایر های موتر پلاستیک و رابر منحیث موادسوخت .
۱۷- محدود بودن تشکیل نظر به واحد های اداری کشور.
۱۸- معضلات ومشکلات ازناحیه فاضله انسانی (بدرفت ها) و تاثیر سو آن به محیط زیست وبروز امراض گوناگون آن .
۱۹- آلوده گی محیط زیست درمناطق پرازدحام مخصوصاً در شهرکابل.
۲۰- قاچاق بیرحمانه ازپوست حیوانات نایاب و درحال انقراض .
۲۱- سوء استفاده از منابع طبیعی خلاف قانون محیط زیست .
۲۲- فقر و غربت و امنیت منحیث یک چالش ومانع در راستای حفاظت محیط زیست .

پیشنهادات اداره ملی حفاظت محیط زیست بمنظور رفع مشکلات و چالشها :

بلند بردن کمیت تشکیلات اداره ملی حفاظت محیط زیست ووسعت دادن اداره در تمام ولایت کشور با شمول مرکز بمنظور :

- بهبود وحفاظت سالم محیط زیست و انکشاف پایدار منابع طبیعی .
- تطبیق و تحقق قانون محیط زیست ، تحقق پالیسی ها ، برنامه ها وطرزالعمل های کاری محیط زیستی در تمام عرصه ها توسط ارگان های ذیربط دولتی .
- گنجانیدن مفردات ومضامین محیط زیستی در نصاب تعلیمی پوهنتون ها ومکاتب در اسرع وقت .
- ارتقا ء سطح اگاهی عامه در مورد ارزش های محیط زیستی و قانون محیط زیست ازطریق رسانه های اطلاعات جمعی ، ملاامامان وخطبای مساجد و تکایا .
- گنجانیدن موضوعات محیط زیستی در ستراتیژی و پالیسی های انکشافی برنامه های ادارات ووزارتهای سکتوری .
- ارائه گزارش از چگونگی اجراات ادارات ذیربط اجرائیوی مبنی برتحقق و تطبیق قانون محیط زیست.
- وضع طرزالعمل های زیست محیطی بمنظور جلوگیری از قطع بیرحمانه جنگلات و استفاده نامعقول ازمنابع طبیعی .
- ایجاد پوهنخی علوم محیط زیستی درچوکات پوهنتون کابل و سائر پوهنتون های کشورغرض تربیه کادرهای مسلکی .

(c) ketabton.com: The Digital Library

ریاست عمومی تربیت بدنی، سپورت وکمیته ملی المپیک

فعالیت های ورزشی در کشوردرچوکات رسمی در سال ۱۳۱۳ هـ - ش بنام انجمن المپیک افغانستان آغاز بکار نموده، در سال ۱۳۱٤ عضو شورای المپیک آسیا و در سال ۱۳۱۵ مطابق ۱۹۳٦ م با داشتن پنج فدراسیون پهلوانی ، تینس ، اتلتیک ، هاکی و فتبال عضو المپیک جهانی گردید ، که بارشد کیفی ورزش درکشور اکنون تعداد فدراسیونها به ۳٦ فدراسیون ارتقاء نموده است .

درسال ۱۳۵۵به اساس تصویب شورای وزیران بنام ریاست ورزش ودر سال ۱۳٦٦ بنام کمیته دولتی تربیت بدنی و سپورت و درسال ۱۳۷۲ بنام ریاست عمومی تربیت بدنی، سپورت وکمیته ملی المپیک مسمی گردیده که تاحال به همین عنوان کار وفعالیت مینماید طوریکه ازنام آن پیداست کمیته ملی المپیک و تربیت بدنی دو ارگان بوده که توسط رهبری واحد کارش را دوام داده است . ریاست تربیت بدنی به اساس قوانین، هدایات و پالیسی جمهوری اسلامی افغانستان وظیفه دارد تا سپورت وورزش را درهمه ولایات گسترش داده وجهت رشد و اعتلای آن شرایط ورزشی را به همه اقشار جامعه اعم از سالمندان ، جوانان ، نوجوانان ، زنان ، معلولین و معیوبین مساعد سازد ،همه انواع ورزشهای ملی و باستانی مثل بزکشی ، نیزه بازی ، خوسی ، کشتی چپنکی ، بند وبغل، تیروکمان ، توپ دنده وهم ورزشهای آسیایی مثل کاراته ، ووشو ، ورزشهای منطقوی مثل کورش ، ورزشهای باستانی زور خانه یی (ضرب میل) وخلاصه همه نوع فعالیت های سپورتی و سالم را پشتیبانی و تقویت نموده وبالاخره بابرپایی مسابقات ورزشکاران قهرمان رشته های المپیایی و آسیایی را به کمیته ملی المپیک معرفی نماید . کمیته ملی المپیک مطابق منشورالمپیک جهانی وظیفه ایجاد روابط سبک ها وفدراسیونهای مختلف راجهت مسابقات المپیایی جهانی ، آسیایی ، منطقوی و مسابقات افروایشیا (مسابقات افریقا و آسیا) که تازه ایجاد شده و مسابقات منطقوی مثل مسابقات جنوب آسیا(سیف گیم) مسابقات کشور های اسلامی و غیره را دارد.

کمیته ملی المپیک افغانستان بعد از حاصل نمودن عضویت کمیته بین المللی المپیک توانست برای اولین بار درسال ۱۹۳٦ تیم هاکی و یکنفر دونده ۱۰۰ متر را در دومین دور بازیهای المپیک که دربرلین برگزار گردیده بود اعزام نماید ونیز در مسابقات آسیایی که در سال ۱۹۵۱ در دهلی برگزار گردید افغانستان ازجمله بنیانگزاران آن بوده که این مسابقات بعد از هرچهار سال در کشورهای مختلف برگزار میگردد و افغانستان متواتر در آن اشتراک و تا سال ۲۰۰۲ یعنی طی ۵۱ سال از مجموع مسابقات مذکور ٤ مدال، (یک مدال نقره و سه مدال برنز در پهلوانی)، بدست آورده است که از سال ۲۰۰۲ الی ۲۰۰۸ ورزشکاران ما ازمسابقات آسیایی تعداد ٤ مدال راکمایی نموده اند. هرگاه رشد ورزش در کشور با سالهای گذشته مقایسه گردد گفته میتوانیم که از ایجاد حکومت انتقالی الی اکنون سپورت و تربیت بدنی در کشور سطح صعودی را پیموده ورشد (۲٤) فیصد ارتقا رانشان میدهد چنانچه درنظراست تا ورزشکاران رشته های مختلف در مسابقات المپیای سال ۲۰۰۸ که دربیجنگ کشور چین برگزار میگردد اشتراک نمایند .

(c) ketabton.com: The Digital Library

ازجانب دیگر ورزشکاران ، هیأت و تیم های سپورتی ما در سال۱۳۸٦ تعداد(۸٤) سفر ورزشی را به کمیت (٦۹۰) نفر بخارج جهت اشتراک در مسابقات ورویداد های ورزشی انجام داده که از مسابقات ورزشی جمعاً (۵۱) مدال طلا،(۱۵) مدال نقره ، (۲۹) مدال برنز، یک کپ قهرمانی کرکت آسیا، یک کپ قهرمانی در کتگوری بزرگسالان و جوانان در رقابت های بین المللی کاراته، یک کپ مقام سومی در رقابت ها ی هند بال جنوب آسیا را بدست آورده اند .

فعالیت ها دربخش ملی سازی ورزش در کشور :

کارهائیکه در سال گذشته انجام شد دربخش ملی ساختن ورزش درتمام رشته ها تیم های ملی را از ورزشکاران مرکز وولایات البته آنعده ایکه لیاقت شمول در تیم های ملی ، جوانان، نوجوانان وکلان سالان را دارد مساعد نموده ایم ومیتوان گفت که، اکنون ترکیب اعضای تیمهای ملی متشکل ازورزشکاران مرکز وولایات میباشد .

بدین ترتیب ما بمنظور ملی ساختن تیمهای مختلف تلاش هایی در سطح ملی و در بین افغانان دور از کشور انجام داده ایم تا از استعداد های درخشان جوانان وبمنظور هماهنگی وبه اهتزاز در آوردن بیرق ملی وترنم سرود ملی کشور در مجامع بین المللی استفاده نمائیم چنانچه باهمت بلند ورزشکاران مادر اکثر رویدادهای ورزشی چندین مراتب بیرق ملی کشورعزیز ما رابه اهتزاز در آورده است .

البته با درنظر داشت پلان ملی سازی سپورت در کشور مسابقات ذیل در سطح ولایات بمنظور انتخاب بهترین پلیران درتیمهای منتخب تدویرگردیده است :

تدویر مسابقات ملی پنگ پانگ در ولایت بلخ .
تدویر مسابقات ملی فتبال در ولایت تخار .
تدویر مسابقات ملی کورش در ولایت هرات.
تدویر مسابقات ملی و الیبال در ولایت ننگرهار.
تدویر مسابقات ملی کاراته در ولایت غزنی .
تدویر مسابقات ملی تکواند و در ولایت هرا ت.
تدویر مسابقات ملی والیبال جوانان درولایت بغلان .
تدویر مسابقات ملی کرکت در ولایت کندز .

ومیتوان گفت که، اکنون ورزشکاران تیم های ملی مرکب از قوی ترین پلیران مرکز وولایات میباشد و خاطر نشان سازیم اینکه المپیک افغانستان از جمله اداراتیست که به حقوق زن مطابق منشور المپیک جهانی وقانون اساسی کشور با درنظرداشت اساسات دین مبین اسلام توجه خاص داشته چنانچه حضور یابی ورزشکاران اناث در رویدادهای ورزشی قابل یادهانی بوده مانند اشتراک ورزشکاران اناث در مسابقات آسیایی بوسان با دست آورد یک مدال برنز ، شرکت ورزشکاران اتلتیک در مسابقات بین المللی فرانسه ، شرکت دونفر ورزشکار در مسابقات اتلتیک بکشور ایران، شرکت دونفراناث در جلسه کمیته زنان در کشور قطر، شرکت سه نفر ورزشکاران ووشو در مسابقات بین المللی بکشور ایران ، اشتراک دو نفراناث درسومین کنفرانس زن وسپورت در کشور یمن ، شرکت یکنفر اناث در سومین جلسه سرتاسری شورای آسیایی المپیک منعقده قطر، شرکت هفده تن ورزشکاران رشته های اتلتیک، تکواندو، پنگ پانگ، کاراته در اولین دوربازیهای کشورهای اسلامی وآسیایی در کشور ایران، شرکت ورزشکاران اناث والیبال در مسابقات بانوان کشورهای اسلامی در کشور قطر ، شرکت دوتن ازورزشکاران جودوواتلتیک در ۲۸ مین دور بازیهای المپیایی بکشور یونان ، شرکت یکنفر ورزشکار بخش معلولین بکشور یونان ، شرکت دونفر ورزشکاراتلتیک در مسابقات به پاکستان ، اشتراک دوتن ورزشکارتکواندو در مسابقات بازیهای جنوب آسیا به پاکستان ، شرکت دوتن ورزشکاران جودو در مسابقات المپا یی به کشور هندوستان ، اشتراک دوتن ورزشکاربدمنتون در مسابقات قهرمانی آسیایی اندونیزیا ، اشتراک ۲۳ نفر ورزشکاران در رشته های اتلتیک ، بدمنتون ، پنگ پانگ ، تکواندو ، جودو، والیبال درچهارمین دور بازیهای زنان مسلمان به جمهوری اسلامی ایران ، شرکت تیم نه نفری فتبال اناث در مسابقات تمرینی ده روزه به آلمان، شرکت هفت نفر ورزشکاران اناث در المپیای جهانی به هندوستان. همچنان یکتن ازخواهران برعلاوه اینکه عضو کمیته ورزشهای زنان شورای المپیک آسیا میباشد. درسال ۲۰۰۷

(c) ketabton.com: The Digital Library

درجلسه عمومی کشورهای اسلامی به صفت مسنوول شعبه میدیای ورزشهای زنان کشورهای اسلامی انتخاب گردید .
چنانچه اخیراً در مسابقات اتلتیک منعقده کشورجاپان یکتن ازورزشکاران ما اسمی (فاطمه محمدی) (جایزه) بهترین ورزشکاریکه حجاب اسلامی را مراعات نموده ازطرف ریاست مسابقات بانوان کشورهای اسلامی نصیب گردید .
راه اندازی تورنمنت های ورزشی در مرکز وولایات از جمله اقدامات مؤثر این اداره است که این اقدامات را درچند موارد خلاصه می نمائیم :
تدویرتورنمنت های فتبال در طول سال درمرکز ولایات در بخش ذکور واناث .
راه اندازی مسابقات بزکشی در ولایات هرات ، کابل ، کندز ، بلخ .
برگزاری جشنواره ها ، نمایشات و تورنمنت های ورزشی روز المپیک در مرکز وولایات که با پشتیبانی همه جانبه جوانان ، ورزشکاران ، شخصیت های ملی ، اجتماعی و فرهنگی تدویر گردید.
برگزاری مسابقات مختلف در ولایات تحت نام مبارزه علیه مواد مخدر ، تدویر مسابقات اناث والیبال در ولایات بغلان ، کابل .
تدویر اولین فستیوال بهاری فتبال اناث در کابل .
کمیته ملی المپیک بمنظور بسیج جوانان وورزشکاران مهاجرخارج ازکشور پلانهای گستردهٔ را روی دست داشته چنانچه بادرنظرداشت اهمیت ملی سازی ورزش یکتعداد ورزشکاران رشته فتبال وباسکتبال مهاجرین مقیم امریکا وسایر کشورها را جهت اشتراک در مسابقات خارجی بکابل دعوت نموده و نیز برای پلیران رشته فتبال که در ترکیب تیم ملی کشور انتخاب گردیده اند مدالهای وحدت ملی از طرف رهبری کمیته ملی المپیک تفویض گردیده است .

سفرهای خارجی ودست آوردها :

کمیته ملی المپیک بارعایت از قوانین نافذه کشور و بادرنظرداشت منشور کمیته بین المللی المپیک ، شورای المپیک آسیا، فدراسیونهای بین المللی وسایر سازمانها ونهاد های ورزشی وبخاطر رشد ورزش در کشور تلاش فراوان نموده است که، ورزشکاران ماتوانسته اند ازمسابقات خارجی افتخارات ذیل را نصیب گردند :
- نثار احمد بهاوی ورزشکار تکواندواز مسابقات جهانی ۲۰۰۷ منعقده بیجنگ کشور چین مدال نقره رابرای اولین مرتبه در تاریخ سپورت کشورما بدست آورده است .
- روح الله نیکپا در مسابقات تکواندو توانست سهمیه اشتراک درمسابقات المپیک ۲۰۰۸ بیجنگ چین را بدست آورد .
- در مسابقات جوانان تکواند ورزشکارجوان ما بکتاش توانست مدال برنزمسابقات آسیایی را کمایی نماید .
- درمسابقات جهانی کورش حکمت الله ورزشکار به دریافت مدال نقره دست یافت .
همچنان درمسابقات آسیایی و منطقوی ورزشکاران زورخانه یی (ضرب میل)، کاراته هر کدام مدالهای و افتخارات زیادی را نصیب گردیده اند که خود نمایانگر رشد ورزش در سطح کشور میباشد .
افتخارات فوق راکه ورزشکاران فدراسیونهای تکواندو ، کاراته ، بکسنگ ، ووشو ، کرکت ، کورش ، فتبال ، ازمسابقات المپیکی آسیایی ، جهانی ومنطقوی حاصل نموده اند ،ثمره تلاش های پیگیر اسلتید ورزش ، مسنوولین فدراسیونها و هماهنگ سازی مسنوولین ورزش کشوراست چنانچه مقام محترم ریاست جمهوری اسلامی افغانستان به تأ سی از دست آورد های فوق طی فرمان (٦٦) مورخ ۱۳۸٦/٥/۲۳ تعداد (۹۷) مدال غازی میر مسجدی خان (٦۷) مدال غازی میربچه خان و (۲) مدال ملالی قهرمان میوند رابرای ورزشکاران ومسنوولین مربوط تفویض نموده اند.

دربخش معلولین :

یکی از اهداف عمده تربیت بدنی وسپورت در روشنی قانون اساسی کشور مساعد نمودن زمینه ورزش معلولین میباشد که دراین راستا ریاست عمومی تربیت بدنی وسپورت باسعی وتلاش همه جانبه اقدام به ایجاد تیمهای ورزشی در رشته های مختلف دست یازیده که از جمله تعداد زیاد ورزشکاران و تیم های معیوبین را بخارج از کشور اعزام که ورزشکاران از مسابقات خارجی دست آورد های قابل ملاحظـــه ای

(c) ketabton.com: The Digital Library

به نفع کشور کمایی نموده اند.

ریاست عمومی تربیت بدنی و سپورت کشور بمنظور زدودن آلام و التیام بخشیدن و ایجاد سرگرمی سالم و انسجام بهتر معلولین ومعیوبین از مدت چهار سال به اینطرف اقدام به ایجاد فدراسیون آن نموده تا ازطریق ورزش تعداد کثیر ورزشکاران معلول بدور فدراسیون مربوطه مصروف تمرینات سپورتی خویش گردند .

تیمهای ورزشی معلولین ومعیوبین در مرکز وولایات ایجاد گردیده ، مسابقات و تورنمنت ها درسطح مرکز وولایات تدویرگردیده و جریان رشد و گسترش ورزشهای معلولین در مرکز وولایات ادامه دارد .

البته بمنظور تربیه ترینران پارالمپیک یکتعداد از معلولین جهت آموزش بکشور هند اعزام میگردند .

بخش کورسها و سیمینار ها :

تدویر سیمینار های آموزشی فدراسیونها بمنظور ارتقاء دانش مسلکی ترینران وحکمهای ورزشی در اولویت کار این اداره قرار داشته چنانچه در سال روان تعداد زیاد کورسهای حکمیت ومربی گری بین المللی در کابل تدویر گردیده که میتوان از کورسهای رشته های پنگ پانگ ، هاکی ، فتبال ، والیبال ، کورش ، اتلتیک ، جودو و ورزشهای باستانی ضرب میل وزورخانه یی نام برد ، کمیته ملی المپیک زمینه فرستادن اساتید وورزشکاران رشته های مختلف را درخارج از کشور غرض آموزش حکمیت ومربی گری وبلند بردن سطح دانش فنی ومسلکی ترینران و حکمها فراهم نموده که میتوان از اساتید و ورزشکاران رشته های تکواندو ، پهلوانی، اتلتیک، جود و ، ووشو ، کاراته ، فتبال ، هاکی و باسکتبال نام برد .

شایان ذکر است که به اساس احصائیه حاصله تعداد کلپها و ورزشکاران مرکز وولایات قرار ذیل میباشد:

تعداد کلپ های مرکز وولایات ذکور واناث ۸۱۹ کلپ .
تعداد کلپ های مرکز اناث ۵۲ کلپ .
تعداد کلپ های ذکور واناث ولایات ۱۹۷۹ کلپ .
تعداد کلپ های اناث ولایات ۲۱ کلپ .
تعداد ورزشکاران ذکور مرکز ۸۸٦٥٤ نفر.
تعداد ورزشکاران اناث مرکز ۲٦۳۷ نفر.
تعداد ورزشکاران ذکور ولایات ۱۳٦٤٥۰ نفر .
تعداد ورزشکاران اناث ولایات ۳۹٥۰ نفر.
تعداد مربی های ذکور مرکز ۹۸۹ نفر .
تعداد مربی اناث مرکز ۹٦ نفر .
تعداد مربی ذکور ولایات ۳۲۰۳ نفر.
تعداد مربی اناث ولایات ۸٥ نفر .

درسال ۱۳۸٦ بیست و چهار مراتب کورسها وسیمینار های ورزشی در رشته های مختلف اعم از ذکور و اناث در مرکز و ولایات تدویر گردیده ونیز ترینران وحکمهای فدراسیونها در کورسها وسیمینارهای آسیایی وبین المللی اشتراک کرده که میتوان سهمگیری تعداد۸ نفر کرکت ،٤ نفرازباسکتبال، ۱۱ نفر ازتکواندو، ۱۷ نفر از ووشورادر سیمینار های آسیایی وبین المللی در سال ۱۳۸٦ یاد آورشد که ترینران وحکمهای مذکور ازمراجع بین المللی اسناد وسرتفیکت اخذ نموده اند همچنان یکتعداد کورسهای بین المللی درکابل دایر گردیده که شرح آن مختصراً توضیح میگردد.

تدویر کورس منجمنت و اداره از بخش (I.O.C) برای مامورین المپیک به کمک المپیک سالیدارتی.
تدویر کورس کوچنگ والیبال توسط (جاوید) ترینر پاکستانی به کمک المپیک سالیدارتی .
تدویر کورس ترینری والیبال توسط (خسروابراهیم) ترینرایرانی به کمک المپیک سالیدارتی .
تدویر کورس هاکی توسط (زاهد علی) ترینربین المللی هاکی به کمک المپیک سالیدارتی .
تدویرکورس کرکت توسط (خضر حیات) ترینر پاکستانی به کمک فدراسیون بین المللی کرکت.
تدویر کورس حکمیت وترینری فتبال توسط(کلاوس) آلمانی به کمک فدراسیون فیفا.
تدویر کورس جود وتوسط یکنفرمربی از کشورناروی به کمک فدراسیون بین المللی جودو.

(c) ketabton.com: The Digital Library

تدویرکورس حکمیت دررشته تکواندو توسط (مین – سین- هاک) کوریایی به کمک فدراسیون تکواندو.

دربخش آماده ساختن تریئران :

کمیته ملی المپیک غرض رشد وانکشاف سپورت وورزش از کشور دوست تاجکستان مربی ها در رشته های والیبال، جودو ، پهلوانی ، بکسنگ وکورش ، در رشته تکواندووفتبال از کشورکوریا و دررشته باسکتبال از کشورترکیه را بکشور دعوت نموده و تریئران مذکور در تربیه ورزشکاران افغانی رول مهم را دارا بوده است .

دربخش ساختمانها و اما کن ورزشی :

یک باب ستدیوم در ولایت پروان اعمار وبه بهره برداری سپرده شده است.

همینطور قابل تذکر میدانیم که در عرصه بازسازی اماکن ورزشی والیان محترم ولایات ننگرهار ، کاپیسا، والی وقت قندهار، هلمند ، هرات ، توجه خاص نموده اند .

همچنان کمیته ملی المپیک جهت تسریع امورپروژه های انکشافی در سال ۱۳۸٦ گروپ انجنیران را تشکیل نموده که گروپ مذکور تا حال طرح و دیزاین نقشه های تیپیک جمنازیوم ورزشی برای ولایات ، ستدیوم ورزشی بدخشان وغزنی را ترتیب واسناد قرار دادها وامورداوطلبی پروژه های مربوط را تکمیل نموده اند که در سال گذشته در بخش پروژه های انکشافی اقدامات ذیل صورت گرفته است :

- کار وساختمان جمنازیوم جوار ستدیوم که به کمک مالی کمیته بین المللی المپیک وشورای المپیک آسیا آغاز گردیده بود به پایان رسیده واین جمنازیوم بتاریخ ۱۳۸٦/۱۲/۲٤ بابراه اندازی مسابقات هندبال بین تیم های مرکز وولایات وتیم هند بال کشورتاجکستان افتتاح و به بهره برداری سپرده شد .
- کار اعمار ساختمان جمنازیوم ورزشی زورخانه یی (ضرب میل) که به کمک مالی جمهوری اسلامی ایران در جوار ستدیوم آغاز گردیده درحدود هشتاد فیصد تکمیل و توقع برده میشود که این جمنازیوم درسال روان تکمیل گردد.

کاراعمار جمناریوم شهرک سبز امید درغرب کابل ، احاطه و کتاره کامپلکس ورزشی ازبودجه انکشافی کمیته ملی المپیک در اواخرسال گذشته آغاز گردیده که این پروژه دراوسط سال جاری تکمیل میگردد .

- اسناد تدارکاتی وقرار داد اعمار ستدیوم ورزشی ولایت بدخشان طی مراحل گردیده وقرار است کار ساختمان ستدیوم مذکور ازبودجه انکشافی کمیته ملی المپیک در سال جاری آغاز والی ختم سال تکمیل گردد .
- اسناد تدارکاتی وقرار داد اعمار دفاتر آمریت های ورزشی ولایات ننگرهار، لغمان وخوست ازبودجه انکشافی کمیته ملی المپیک در اخیر سال گذشته تکمیل گردیده که کار ساختمان آن درسالجاری آغاز والی ختم سال تکمیل میگردد.
- کاراعمار جمنازیوم ورزشی در ولایت هرات که به کمک والی وقت محترم الحاج امیر اسمعیل خان ازطرف آمریت ورزشی آن ولایت سه سال قبل آغاز گردیده و گنجایش ۵۰۰۰ تماشاچی را خواهد داشت، هشتاد فیصد تکمیل وکار بیست فیصد آن نسبت عدم موجودیت تخصیص باقیمانده است که به اساس موافقه وزارت مالیه پول بیست فیصد باقیمانده از بودجه انکشافی کمیته ملی المپیک به ولایت هرات ارسال گردیده که انشاء الله الی ختم سال جاری به پایه اکمال خواهد رسید .
- اسناد تدارکاتی و قرار داد احیاء و بازسازی چمن حضوری به اساس توافق شاروالی کابل در اخیر سال گذشته تکمیل وکار بازسازی آن در اوایل سال جاری آغاز خواهد گردید . اسناد ابتدایی امور بازسازی و ترمیم چمن ستدیوم ، نصب ترتان در خطوط دوش ، نصب چوکی دردندانه های ستدیوم ، بازسازی پروجکتور ها و ترمیم لوژهانسبت بلند بودن قیمت جهت طی مراحل تدارکاتی به مؤسسه (آر – دی- اس) ارسال گردیده و پیگیری ازجریان پیشرفت کار ادامه دارد.

اعمار ۲ باب میدان والیبال، یک باب میدان باسکتبال، یک باب اکادمی کرکت در ستدیوم کرزی ، اعمار چهارده کلپ ورزشی ،چمن فتبال ، میدان هاکی ، تینس اتلتیک درولایت هلمند و اعمار اولین ستدیوم در ولایت میدان وردگ بهمکاری مؤسسه (پی – آر- تی) و توجه والی صاحب میدان وردگ .

اعمار میدان فتبال، والیبال، باسکتبال و کرکت ، درجوار ستدیوم قندهار به همکاری قنسلگری کشورایران، اعمار ستدیوم در ولایت کاپیسا به همکاری اهالی ،والی صاحب کاپیسا وکمیته ملی المپیک .

(c) ketabton.com: The Digital Library

همچنان در نظراست تا درهفت زون ولایات کامپلکس ورزشی متوسط ودریازده ولایت دفاترآمریت های ورزشی اعمار گردد .

دربخش ولایات :

رشد وارتقا ورزش در سطح ولایات کشور دراولویت کاراین اداره قرار داشته و درسال ۱۳۸٦ درعرصه گسترش ورزش در ولایات مختلف کشور وظایف ذیل انجام داده شده است :

- تدویر جشنواره های ورزشی بمنظور تجلیل شایسته از روز های ملی ، روز توریزم ، روز المپیک .
- تدویر تورنمنت ها ومسابقات ورزشی بخاطر مبارزه علیه مواد مخدر ، تدویر مسابقات والیبال وفتبال به اشتراک تیم های ولایات و تیم های سوبه سرحد در ولایت خوست بمناسبت تدویر جرگه امن منطقه.
- تدویر مسابقات رقابتی بین ورزشکاران ولایات دررشته های مختلف ،اعزام تیمهای ورزشی ولایات بمرکز جهت اشتراک در مسابقات انتخاباتی.
- تدویر کورسها و سیمینارهای آ موزشی در رشته های مختلف ورزشی.
- اعزام آمرین ورزشی وورزشکاران ولایات درترکیب تیمهای ورزشی بخارج از کشور ، توسعه وگسترش ورزشهای محلی و عنعنوی در ولایات .

باتذکر مطالب فوق کار وفعالیت در رشد ، انکشاف وگسترش ورزش درولایات وظایف عمده و اساسی کمیته ملی المپیک را تشکیل میدهد .

کسب افتخارات عضویت در فدراسیونهای بین المللی :

به اساس کار وفعالیت مثمروایجاد روابط بانهاد های بین المللی سمت های ذیل برای مسنوولین ورزش کشور تفویض گردیده است :

- رئیس کمیته ملی المپیک عضو کمیته قانونگذاری شورای المپیک آسیا ورئیس فدراسیون آسیایی زورخانه یی و معاون فدراسیون بین المللی زور خانه یی .
- انتخاب یکتن از ورزشکاران طبقه اناث بحیث مسنوول شعبه میدیای ورزشهای زنان کشور های اسلامی وعضو کمیسیون سپورت وزن شورای المپیک آسیا .
- انتخاب سید محمد پاینده بحیث عضو کمیته تخنیکی فدراسیون جنوب شرق آسیا در بخش پرورش اندام .
- انتخاب غلام ربانی ربانی بحیث عضو کمیته فنی آسیایی تکواندو ورئیس کمیته فنی فدراسیون جنوب آسیا.
- انتخاب انجنیرنذیر احمد بحیث معاون فدراسیون زون شرق میانه با سکتبال .
- انتخاب غلام جیلانی غروب بحیث معاون رئیس فدراسیون جنوب آسیا دربخش کاراته .
- انتخاب سید رحمن پورش بحیث معاون فدراسیون جنوب آسیا بخش ووشو .
- انتخاب محمد یوسف نیازی به حیث عضو کمیته فنی فدراسیون آسیایی هندبال .
- انتخاب نورالله شاهرخی بحیث عضو فدراسیون بین المللی کیک بکسنگ .
- انتخاب محمود حنیف بحیث معاون منطقوی فدراسیون بین المللی شطرنج و نیزدریافت لقب حکم بین المللی شطرنج درسال ۲۰۰۸ .
- تعیین ۱۱ نفر ترینران فدراسیون تکواندوبحیث حکمان بین المللی فدراسیون جهانی تکواندو .

جذب کمک ها :

کمیته ملی المپیک در رابطه به جذب کمک ها از مراجع داخلی و خارجی تلاش های همه جانبه نموده که مختصراز کمکهای دست یافته یادهانی میگردد :

کمیته بین المللی المپیک و شورای المپیک آسیا مصارف اعمار یک باب جمنازیوم ورزشی جوار ستدیوم را مساعدت نموده است .

پروژه گول فدراسیون فتبال(فیفا) ،وعده اعمار میدان ستندرد فتبال را به مبلغ یک ملیون دالر به فدراسیون فتبال کشورنموده که بمنظور عملی شدن موضوع کمیته ملی المپیک موازی بیست هزار متر مربع زمین را بدسترس فدراسیون فتبال قرار داد ه است . همچنان در بخش مارکیتنگ توجه شرکت های خصوصی جلب گردیده و یکتعداد از شرکت ها وتجارملی با کمیته ملی المپیک همکاری نموده اند ،مانند بنیاد بیات ، شرکت افغان بیسیم ، شرکت هوا پیمایی کام ایر، شرکت الکوزی ، کابل بانک، شرکت

(c) ketabton.com: The Digital Library

داوودی، بانک ستندرد چارتر، مؤسسه (پی – آر – تی) اکثراً در رشد، گسترش وبازسازی ورزش این کمیته را کمک و همکاری نموده است .

بخش تبلیغات و نشرات :

تهیه وچاپ ماهنامه ورزش ، چاپ نشریه های اختصاصی ورزش ، چاپ نشریه های دست آورد ورزشکاران درمعرفی چهره های قهرمانان وتبلیغ وسیع وسراسری ورزش، ارزش قابل ملاحظه داشته که برعلاوه تزئین ستدیوم در روز های ملی نصب تصاویر در ستدیوم ، جمنازیوم وصالون های ورزشی در انعکاس رویداد ها رول مهم داشته است . همچنان در طول سال گذشته در اکثر رویداد های ورزشی خارج از کشور خبرنگاران ، عکاسان وفلم برداران اعزام گردیده است .

مشکلات ورزشکاران :

عدم موجودیت بودجه کافی برای پرداخت عصریه ، تهیه سامان لوازم ستندرد ورزشی ، عدم دسترسی به زمین ساحات ورزشی در ولایات جهت تطبیق پلان های آینده ، باوجود ی که مقام محترم ریاست جمهوری اسلامی افغانستان فرمان توزیع رایگان زمین را به ولایات هدایت فرموده اند با آنهم بعضی از ولایات حاضر نیستند زمین ساحات ورزشی را طور رایگان بدسترس ما قراردهند .

- عدم موجودیت اماکن ورزشی برای زنان ومعلولین .
- عدم موجودیت متخصصین خارجی ورزشی درمرکز وولایات .
- عدم همکاری ارگانهائیکه اماکن ورزشی در اختیار دارند، ولی ادارات مذکوراجازه تمرین را در محلات مربوط به اعضاء تیم های منتخب نمیدهند .
- عدم همکاری بعضی مسنوولین ولایات با آمریت های ورزشی ولایات .

طرح ها وپیشنهادات :

- درخواست ایزاد بودجه عادی و انکشافی جهت ادامه بازسازی ورشد ورزش در کشور .
- تشویق مادی ومعنوی ورزشکاران و قهرمانان ازطریق مقامات بلند پایه دولتی وخصوصی .
- توجه جدی به وضع ورزش نهاد های ورزشی معارف ، تحصیلات عالی ومسلکی ، وزارت داخله و دفاع ملی و هماهنگی این نهاد ها با هم .
- ایجاد پروگرامهای ورزشی در رسانه های تصویری ونشراتی .
- یادآوری رسمی بکشور های کمک کننده از طرف دفتر ریاست جمهوری ووزارت خارجه غرض جلب توجه وکمک درساحه ورزش اعم از اعمار اماکن ورزشی ، بورسها وقرار دادها غرض رفت وبرگشت ورزشکاران .
- ایجاد شورای عالی ورزش به شمول نماینده گان وزارت خانه ها ، ادارات و نهادهای ورزشی.
- تأکید دولت به ولایات کشور تا شاروالی های ولایات زمین ساحات ورزشی را بدسترس آمریت های ورزشی جهت اعمار تأسیسات وملی سازی ورزش در کشور قرار دهد .

(c) ketabton.com: The Digital Library

اداره کنترول وتفتیش

اداره کنترول وتفتیش به مثابه عالیترین ارگان باز رسی (SAI) یعنی (supreme Audit Institution) امور مالی وحسابی وزارت ها ، ادارات ومؤسسات درسطح کشور بوده ، حدود (٦٠) سال سابقه فعالیت داشته ، عضویت سازمان های بین المللی ادارات عالی تفتیش (انتوسای ، ایکوسای واسوسای*) را دارا میباشدوبراساس فرمان (١٦٥) مورخ ١٣٨١/٩/٩ محترم رئیس دولت انتقالی اسلامی افغانستان به حیث یک اداره مستقل بازرسی امور مالی وحسابی ادارات ایجاد وقرار حکم (٥٤٩١) مورخ ١٣٨٢/١١/٢٠ محترم رئیس دولت از آغاز سال ١٣٨٣ به حیث یک واحد بودجوی مستقل عرض اندام ومربوط قوای سه گانه نبوده ، تحت اثر مستقیم مقام محترم ریاست جمهوری فعالیت مینماید.

اهداف ووظایف اداره :

١- بازرسی امور مالی وحسابی وزارت ها ، ادارات ، مؤسسات وتصدیها ، شرکت های دولتی ومختلط ، کوپراتیف وسایر مراجع در مرکز و ولایات کشور .

٢- حصول اطمینان از ثبت های حسابی ، دارایی های عامه به منظور اطمینان از شفافیت در حسابگیری وحسابدهی .

٣- باز رسی از تحقق عواید دولت وچگونگی صحت مصارف در مراجع تحت بازرسی.

٤- اداره کنترول وتفتیش به مثابه تفتیش خارجی صورت های حساب مالی (حساب قطعیه دولت) رابازرسی مینماید.

٥- حراست دارایی های عامه از طریق اجرای موجودیهای فزیکی .

٦- تشخیص نواقص وکاستی ها و تثبیت تفاوت های پولی وارسال نتایج بازرسی ها ونظریات اصلاحی به مراجع تحت بازرسی ومقام محترم ریاست جمهوری .

٧- بازرسی نحوه قید وثبت وصرف مساعدت های بانک جهانی ، ARTF و UNDP و بنابر توافقات حاصله .

٨- تطبیق هدایات مقام محترم ریاست جمهوری .

٩- تشخیص موارد حیف ومیل دارایی های عامه وارسال آن به مقام محترم لوی خارنوالی .

١٠- همکاری در جهت کشف پدیده های منفی.

١١- رهنمای میتودیکی ادارات تفتیش داخلی سایر وزارت خانه ها وادارات .

١٢- حصول اطمینان از موثریت ، مفیدیت و اقتصادی بودن پروژه های اقتصادی.

١٣- ارایه گزارش های توحیدی هدفمند بخاطر بهبود اجراات ادارات و تحصیل حقوق دولت.

---

*

انتوسای : سازمان بین المللی ادارات عالی تفتیش

اسوسای : سازمان بین المللی آسیائی ادارات عالی تفتیش

SAI: اداره عالی تفتیش

ایکوسای: سازمان همکاری های اقتصادی ادارات عالی تفتیش

ARTF : صندوق کمک های بین المللی برای بازسازی افغانستان

(c) ketabton.com: The Digital Library

تشکیل اداره:

تفصیل	اصل تشکیل	موجود	کمبود
مامور	۲۵۸	۲۳۱	۲۷
نظامی	۳	۲	۱
اجیر	۵٤	۵۲	۲
مجموع	۳۱۵	۲۸۵	۳۰
فیصدی نظر به تشکیل		۹۰/٤۸	۹/۵۲

الف- ترتیب وتحقق پلان فعالیت سال ۱۳۸٦ :

اداره کنترول و تفتیش پلان بازرسی سال ۱۳۸٦ خویش را در اخیر سال ۱۳۸۵ ترتیب وبر اساس حکم شماره (۵۱۲۸) مورخ ۱۳۸۵/۱۲/۱۹ مقام محترم ریاست جمهوری منظور گردیده است.

این پلان شامل بازرسی امور مالی وحسابی (۲۵) وزارت (۱٤) ارگان عالی وادارات مستقل و (۳٤) ولایت با واحد های مربوطه آنها در مرکز و ولایات کشور بوده که چگونه گی تحقق وبازرسی آنها در جدول زیر ارایه میشود:

مراجع قابل بازرسی		مراجع بازرسی شده	فیصدی تحقق پلان		مراجع بازرسی ناشده		فیصدی عدم تحقق پلان
۷۵۹ مرجع		۵۷۷ مرجع	۷۷ %		۱۸۲ مرجع		%۲۳
۲۲۱ مرکز	۵۳۸ ولایات	۲۰٤ مرکز		۳۷۳ ولایات	۱۷ مرکز	۱٦۵ ولایات	

- طی این مدت مساعدت های بانک جهانی ، ARTF (صندوق اعانه برای باز سازی افغانستان)، وفند های UNDPاینز به همکاری مشاورین خارجی (کمپنی دیلایت هندی) در وزارت خانه ها ، ادارات و ولایات کشور باز رسی گردیده است.
- بر اساس قانون اداره کنترول وتفتیش حساب قطعیه سال ۱۳۸۵ دولت که از جانب وزارت محترم مالیه ترتیب گردیده بود در وقت معینه آن توسط هیئت مؤظف این اداره بازرسی ودرمورد آن اظهار نظر موافق مشروط ارائه شده است.
- بر طبق پلان منظور شده در اخیر ششماه اول و دوم سال ۱۳۸٦ برخی موضوعات مالی در (٦۱) مرجع شامل وزارت ها ، ادارات وتصدیها بشکل عینی کنترول گردیده است.
- ابلاغ نتایج بازرسی های انجام شده جهت رفع نارسایی ها ، نواقص ، تصفیه باقیات وتحصیل تفاوت ها وحقوق دولت .
- ترتیب و ارسال ستراتیژی انکشافی پنجساله اداره از سال ۲۰۰۸- ۲۰۱۳ به دفتر ستراتیژی انکشافی ملی افغانستان (ANDS) .
- برعلاوه در ارتقای ظرفیت کارمندان ازطریق تدویر کورس های مسلکی تفتیش ، منجمنت و اداره ، انگلیسی و کمپیوتر اقدامات عملی صورت گرفته است.

برعلاوه مفتشین اداره براساس احکام متعدد مقام محترم ریاست جمهوری در بازرسی (۱٦) مورد در ترکیب هیات مختلط در مراجع ذیربط اشتراک نموده اند.

علت عدم بازرسی (۱۸۲) مرجع نا مساعد بودن شرایط امنیتی در برخی ولایات ، محدودیت های قانونی وحکمی در مربوطات جمیعت هلال احمر افغانی وسفارت ها و خصوصی شدن بعضی تصدیها میباشد.

(c) ketabton.com: The Digital Library

ب- دست آوردهای عمده:

توحید ارقام نتایج بازرسی ها در طی سال ۱۳۸٦:

درطی سال ۱۳۸٦ تعداد ٥٤٧ گزارش بازرسی های نوبتی امور مالی و حسابی ٦١ گزارش نتایج کنترول عینی ۲ گزارش حکمی ٤٣ گزارش قضایای عدلی ، گزارش بازرسی حساب قطعیه سال ۱۳۸٥ دولت ، گزارش ARTF(صندق اعانه برای بازسازی افغانستان) وپروژه های بانک جهانی و UNDP (دفتر انکشافی ملل متحد) بعد از تحلیل و ارزیابی جهت رفع نواقص و کاستی ها و تحصیل حقوق دولت بمراجع مربوط ارسال شده است که توحید ارقام نتایج بازرسی ویافته های تفتیش به تفکیک ذیل ارایه میشود:

دوسیه های احاله شده به لوی څارنوالی:

اداره کنترول وتفتیش وظیفه مبارزه با ارتشا وفساد را نداشته بانهم گروپ های مؤظف این اداره در جریان بازرسی های امور مالی وحسابی به موارد حیف ومیل وسو استفاده از دارایی عامه نیز بر خورده اند که دراین راستا تعداد (٤٣) دوسیه را ترتیب و غرض تحقیق وتحصیل حقوق دولت به لوی څارنوالی ارسال نموده که خساره مادی آن در جدول ذیل ارایه میشود:

افغانی	دالر	قیر	پطرول	دیزل	استفاده نامعقول	ترتیب اسناد جعلی	توزیع زمین به اشخاص غیر مستحق	ظهور فاضله	
								افغانی	دالر
۲۹۸٤۲٥۲۰۰	۱٥۷٥۹۲٤	۱٥۰۰۰۰ تن	۲۷۱۱۳ لیتر	۲۱۱٥۸ لیتر	۷۰۰۰ متر مربع(۲)	۱۲۷٦ عراده وسایط	٦٥۲۰ نمره زمین(۱)	۸۰۰۰۰۰	٦۳۹٤٦

قابل تذکر است که در تعداد دوسیه های سال ۱۳۸٦ (۲۱) دوسیه و در وجوه پولی آن مبلغ (۲۲٥۰۰٦٥۲۷) افغانی و (۱٥٦۲٤۱۷) دالر نسبت به سال ۱۳۸٥ افزایش بعمل آمده است.

۱- در شهرک ابوریحان البیرونی ولایت غزنی اصلاً (۱۲۰۰) نمره زمین منظور شده اما از طرف رهبری انولایت (۷۷۲۰) نمره توزیع شده که (٦٥۲۰) نمره بیشتر از پلان منظور شده به مهاجرین، بیوه ها ، معیوبین و اوامر ولایت توزیع شده است.

۲- سطح خاک (۷۰۰۰) متر مربع زمین ملکیت ریاست زراعت ولایت خوست خلاف قرارداد توسط شیر زمان اجاره دار برداشته شده تا زمین قابل آبیاری شود اما در زمین متذکره نتنها کشت نشده بلکه به مخروبه مبدل شده است.

باقیات ماضیه وقابل تحصیل مراجع بازرسی شده ذمت اشخاص مؤسسات وارگانهای دولتی:

برخی مراجع دولتی از سالهای قبل از مدرک معاملات شان بالای اشخاص ادارات و مؤسسات طلب دارند که تا اخیر سال ۱۳۸٦ موفق به تصفیه و تحصیل طلب شان نشده اند که برویت نتایج بازرسی ها جمعاً مبالغ ذیل را احتوا مینماید:

(c) ketabton.com: The Digital Library

افغانی	دالر امریکائی	روپیه پاکستانی	تومان	پطرول	دیزل	گندم به کیلو
۲۹۰۰۲۳۵۵۴۵	۲۷۱۸۶۹۶۹	۳۷۵۹۷۹۴۸	۱۸۳۱۰۰۰۰	۲۱۰۵۲۱	۱۳۲۲۴۱۶	۱۰۸۵۹۵

شاخصها	افغانی	دالرامریکائی	یورو	دالرکلیرنگ	گندم به کیلو
اسناد تحت دوران وناتصفیه	۷۰۰۶۴۴۲۹	۱۸۱۹۴۵	-	-	۲۴۶۶
عواید انتقال نیافته به واردات دولت	۲۸۴۱۷۴۶۵	-	۴۸۰۰۰	-	-
دیون یا مبالغ قابل پرداخت به دیگران	۲۲۲۳۴۲۷۳۸۳	۳۳۴۴۷۹	-	۴۰۲۲۴۲۴	-

مجموع مبالغ قابل تحصیل به خزانه دولت:

میزان عمومی مبالغ قابل تحصیل از مدرک عدم وضع مالیه ، صکوک ، کم سنجشی ، تفاوت قیمت ، جریمه تاخیر ، اضافه خرچی ، کسر عواید ، عواید که به واردات دولت انتقال نشده ، تکس اماکن ، اضافه پرداخت و دوسیه های احاله شده به لوی ځارنوالی که در نتیجه بازرسی های

(c) ketabton.com: The Digital Library

اداره کنترول و تفتیش تثبیت و در سال ۱۳۸٦ جهت تحصیل بمراجع ذیربط ابلاغ شده در جدول ذیل ارایه میشود:

واحدپولی	مبلغ	فیات	مجموع به افغانی
افغانی	۱۳۵۹۹۵۱٦۱۳	-	۱۳۵۹۹۵۱٦۱۳
دالر امریکائی	۲۸۸۹۲۱۰	۵۰	۱٤٤٤٦۰۵۰۰
یورو	٤۸۰۰۰	۷۲	۳٤۵٦۰۰۰
یک دالر معادل ۵۰ افغانی ویک یورو معادل ۷۲ افغانی تسعیر شده است.			جمعاً ۱۵۰۷۸٦۸۱۱۳- افغانی

مبالغ تحصیل وتصفیه شده به خزانه دولت:

مبالغی که در نتیجه بازرسی های این اداره قبلا تثبیت وجهت تحصیل حقوق دولت به مراجع ذیربط ابلاغ شده بود، نظر به وصول اطمینانیه آنها در طی سال ۱۳۸٦ از مدارک مختلف، تحصیل، تصفیه وشامل خزانه دولت گردیده است، ارقام ذیل را احتوا مینماید :

واحدپولی	مبلغ	فیات	مجموع به افغانی
افغانی	۱۰۳۰۹٤۵۰۳۳	-	۱۰۳۰۹٤۵۰۳۳
دالر امریکائی	٦۱۸۹۰۳۸	۵۰	۲۹٦۱۱۵۷۵۰
روپیه پاکستانی	۹۹٤۹٤٦۵۷	۰/۸۰	۷۹۵۹۵۷۲۵
یک دالر معادل ۵۰ افغانی ویک یورو معادل ۸۰/. افغانی تسعیر شده است.			جمعاً ۱٤۱۹۹۹۲٦۵۸ افغانی

علاوتاً مقدار ۳۰۵۵۲- لیتر دیزل و ۲٤۰۳۹- لیتر پطرول وتعداد ۵٦ قلم جنس مختلف النوع نیز به نفع دولت تصفیه شده است.

تفاوت های پولی تثبیت شده در نتیجه بازرسی مساعدت های UNDP-WB-ARTF:

مساعدت ها	تعداد مراجع ویاپروژه	واحدپولی	
		دالر امریکائی	افغانی
بانک جهانی WB	در ۳۱ پروژه	٦۳۹٤۲۰۵۷	-
صندوق اعانه برای بازسازی افغانستان ARTF	در ۱۲ وزارت و اداره و ٤ ولایت	-	۱٦۸٦۸۳۳۷٦
دفتر انکشافی ملل متحد UNDP	در ٦ پروژه	۷۵۸۰۹۱۱	۱۵٤۷۱۳۳٤۹
مجموع		۷۱۵۲۲۹٦۸	۳۲۳۳۹٦۷۲۱

مدارک که مفتشین بر اساس آن تفاوت های پولی را در بازرسی مساعدت ها تثبیت نموده اند:

- عدم وضع مالیه وصکوک در استفاده از مساعدت های UNDP-ARTF-WB .

(c) ketabton.com: The Digital Library

- پرداخت های نامعقول در پروژه LOTFA دفتر انکشافی ملل متحد ، مصارف از مساعدت ARTF در بخشهای نظامی و استفاده از مساعدت های بانک جهانی .
- پیشکی های محسوب شده قبل از مصرف در پروژه LOTFA دفتر انکشافی ملل متحد و تعدیل ناشده در مساعدت های بانک جهانی .
- ظهور باز پرداخت های UNDP به وزارت محترم مالیه در پروژه LOTFA.
- اضافه مصرف از تخصیص و بودجه منظورشده در پروژه LOTFA ، کمیسیون محترم حقوق بشر، کمک های زمستانی و پروژه تکنالوژی معلوماتی و استفاده از مساعدت ARTF .
- تفاوت در سیستم حسابی UNDP و راپور های مصارفاتی در برنامه انکشاف منطقوی ملی.
- تفاوت عدم تطبیق بیلانس در پروژه کمک به منظور رفع خشکسالی دفتر انکشافی ملل متحد.
- مبالغ ناتصفیه در ختم پروژه UNDP در کمیسیون مستقل حقوق بشر افغانستان.
- عدم استفاده (۹۸) فیصد بودجه وتخصیص منظور شده در پروگرام مبارزه بامواد مخدر.
- تادیات بدون اسناد و مدارک و تطبیق ناشده در استفاده از مساعدت های WB-UNDP.
- عدم رعایت کامل قانون تهیه و تدارکات در استفاده از مساعدت های ARTF-UNDP.

اداره کنترول وتفتیش در طی سال ۱۳۸٦ گزارش های توحیدی وراپور های معلوماتی ذیل را ترتیب وبه مراجع ذیربط ارایه داشته است:

۱- گزارش فعالیت سالهای ۱۳۸٤ و۱۳۸۵ اداره جهت ارایه در هفته حسابدهی حکومت به ملت و ارسال آن بریاست محترم عمومی اداره امور و دارالانشای شورای وزیران .
۲- ارسال گزارش فعالیت های انجام شده سال ۱۳۸۵ اداره جهت چاپ در سالنامه سال ۱۳۸۵ به وزارت محترم اطلاعات وفرهنگ.
۳- توحید وارسال گزارش فعالیت های انجام شده ششماهه اداره بریاست عمومی اداره امور و دارالانشای شورای وزیران جهت ارایه به مقام محترم ریاست جمهوری.
٤- ترتیب و ارسال گزارش های توحیدی اجرای کنترول عینی بریاست عمومی اداره امور و دارالانشای شورای وزیران جهت ارایه به مقام محترم ریاست جمهوری.
٥- ترتیب وارسال برنامه ها و پلان کاری سال ۱۳۸٦ و ۱۳۸۷ اداره به اداره نظارت و ارزیابی ریاست محترم عمومی اداره امور و دارالانشای شورای وزیران.
٦- ارسال گزارش اجراات (نه) ماهه اول سال ۱۳۸٦ اداره به اداره نظارت وارزیابی ریاست محترم عمومی اداره امور و دارالانشای شورای وزیران.
۷- توحید وارسال گزارش فعالیت های انجام شده ششماهه اداره به وزارت محترم دولت در امور پارلمانی جهت ارایه به کمیسیون های محترم مالی ، بودجه و محاسبات عمومی مجالس محترم مشرانو جرگه و ولسی جرگه.
۸- ارسال ستراتیژی پنجساله وپلان بازرسی سال ۱۳۸٦ اداره به وزارت محترم دولت در امور پارلمانی جهت ارایه به کمیسیون های محترم مالی ، بودجه و محاسبات عمومی مجالس محترم مشرانو جرگه و ولسی جرگه.
۹- ارسال معلومات در مورد تشکیل ، بودجه ۱۳۸۷ و تحقق بودجه ۱۳۸٦ اداره به کمیسیون محترم مالی و بودجه ولسی جرگه.
۱۰-ارایه نظریات پیرامون اصلاح مسوده بخشهای فساد وسکتور حکومتداری به دفتر محترم ستراتیژی انکشافی ملی افغانستان (ANDS) .
۱۱-ترتیب راپور موثریت اصلاحات اداری در اداره کنترول و تفتیش وارایه آن به کمیسیون

(c) ketabton.com: The Digital Library

محترم مستقل اصلاحات اداری وخدمات ملکی.
۱۲-ارسال راپور های معلوماتی در مورد پیشرفت کار پروژه های انکشافی به وزارت محترم اقتصاد.
۱۳-تهیه وارسال متداوم راپور معلوماتی به اداره محترم مرکزی احصائیه.

مؤثریت ومثمریت دست آورد ها:

- رهنمائی کارمندان دولت در اجراات مالی وحسابی.
- کاهش نواقص ونارسائی ها در اجراات مالی ادارات وتقویه سیستم کنترول داخلی .
- جلوگیری از استفاده نامعقول وحیف ومیل دارائی عامه.
- تقویه بودجه دولت از طریق تثبیت تفاوت های پولی و تحصیل حقوق دولت به همکاری ادارات محترم تحت تفتیش.
- حصول اطمینان از شفافیت در ترتیب حساب قطعیه دولت واظهار نظر درمورد آن.
- حصول اطمینان از نحوه مصرف و استفاده مساعدت های بانک جهانی ، صندوق اعانه برای بازسازی افغانستان و دفتر انکشافی ملل متحد.
- تقویه اصول قانون پذیری.
- رهنمائی میتودیکی تعداد (۳۷) اداره تفتیش داخلی سائر وزارت ها وادارات .
- ارایه گزارش های توحیدی نتایج بازرسی جهت اطمینان از اجراات مالی حکومت بمقامم محترم ریاست جمهوری وشورای ملی.
- دربخش ارتقای ظرفیب (۱۵) تن از کارمندان جهت آموزش به خارج کشور اعزام ، (۲۲۵) تن ازکورسهای مسلکی تفتیش در داخل کشور مستفید و به همین ترتیب تعداد (۱۱٦) تن جهت آموزش کورس های مختلف به ریاست تربیه وانکشاف خدمات ملکی کمیسیون محترم مستقل اصلاحات اداری معرفی شده اند.
- تجهیز اداره به وسایل کمپیوتری .
- اقدامات در جهت ایجاد دیتابیس و وب سایت اداره.

ج- بودجه سال ۱۳۸٦:

۱- بودجه عادی به افغانی:

بودجه منظورشده	تخصیص اجراشده	وجوه مصرف شده	وجوه باقیمانده
٦٤٤١٣٥٩١	٦٤٤١٣٥٩١	٥٨٠٠٧٦١٣	* ٦٤٠٥٩٧٨

علت عدم مصرف تخصیص باقیمانده ، کمبود تشکیلاتی ، حذف بازرسی سفارت ها و ولایاتی که مشکلات امنیتی داشته به مفتشین سفریه تادیه نشده است.

۲- بودجه انکشافی :

۲,۱- بودجه انکشافی اصلی به دالر

بودجه منظورشده		تخصیص اجراشده		وجوه مصرف شده		وجوه باقیمانده	
افغانی	دالر	افغانی	دالر	افغانی	دالر	افغانی	دالر
	۱٤۲٦۰۰۰		۳٤٦۷		۳٤٦۷		-

(c) ketabton.com: The Digital Library

۲,۲بودجه انکشافی خارجی به دالر :

بودجه منظورشده		تخصیص اجراشده		وجوه مصرف شده		وجوه باقیمانده	
اختیاری	غیراختیاری	اختیاری	غیراختیاری	اختیاری	غیراختیاری	اختیاری	غیراختیاری
۸۵۰،۴۲۹		۸۵۰،۴۲۹		۸۱۳،۴۰۶		۳۷،۰۲۳	

لست پروژه های انکشافی به ملیون دالر:

شماره	اسم پروژه	حالت پروژه		مدت پروژه		وجوه مصرف شده سالهای قبل	تخصیص اجراشده ۱۳۸۶	وجوه مصرف شده ۱۳۸۶	وجوه باقیمانده	فیصدی پیشرفت کارپروژه
		انتقالی	جدید	آغاز	ختم					
۱	ظرفیت تفتیش	√	-	ثور ۱۳۸۴	۱۳۸۷	۱/۰۲۶	۰/۸۵۰	۰/۸۱۳	۰/۰۳۷	۹۵
۲	اعمار تعمیر جدید اداره	√	-	۱۳۸۴	۱۳۸۸	۰/۰۷۳	۰/۰۰۳	۰/۰۰۳	-	۰/۲۴ *

علت عدم آغاز کار تعمیر اداره طولانی بودن مراحل ترتیب وتائید نقشه و تدارکات و موجودیت قوانین ومقررات دست وپاگیر میباشد چنانچه قرارداد ساختمانی آن در برج حوت ۱۳۸۶ عقد شده است ، ازینرو از بودجه دست داشته تعمیر استفاده لازم صورت نگرفته است.

د-چالش های عمده:

چالش های که در برابر فعالیت های اداره کنترول و تفتیش قرار دارد حسب زیر ارایه میشود:

- کمبود تجارب وپایین بودن ظرفیت مسلکی برخی مفتشین با نظر داشت نیازمندی های روز.
- نداشتن تعمیر برای تنظیم شعبات ودفاتر اداره.

(c) ketabton.com: The Digital Library

- ایجاد محدودیت های ناشی از تطبیق ریفورم اصلاحات اداری در جابجایی بموقع کادر ها با نظر داشت نیازمندی ها و مؤثریت کاری.
- عدم استقلالیت کامل اداره در عرصه های مختلف.
- ناتکمیل بودن اسناد و دفاتر مالی و حسابی برخی ارگان های تحت بازرسی و عدم ارایه به موقع اسناد و معلومات از طریق آنها به گروپ های بازرسی.
- عدم همکاری در جهت پاسخ گفتن به پرسش های مفتشین و بی تفاوتی در حسابدهی به گروپ های تفتیش از جانب بعضی مراجع به بهانه های ناموجه.
- موجودیت همزمان برخی گروپ های محترم موظف لوی څارنوالی ، اداره محترم مبارزه علیه ارتشا وفساد ، تفتیش های داخلی وزارت ها و ادارات واداره کنترول و تفتیش در یک اداره و بعضاً تداخل وظیفوی میان آنها که سبب سکتگی در اجراات مراجع تحت بازرسی وتاخیر در ارایه اسناد و معلومات به تفتیش میگردد.
- بی توجهی برخی مراجع تحت بازرسی در قسمت تحقق نتایج بازرسی های اداره کنترول و تفتیش.
- ضعیف بودن سیستم کنترول داخلی در وزارت خانه ها وادارات .
- عدم رعایت قانون و مقررات نافذه از جانب برخی از مسؤلین در عرصه های کاری شان که بالاتر از قانون عمل مینمایند.
- نبود مجازات و بازپرس بویژه از مسؤلین عالیرتبه.
- با وجود دست آوردهای مثبت ایجاد موانع در بازرسی سفارت ها.
- کهنه بودن سیستم مالی واداری کشور.
- عدم موجودیت کادر های مسلکی و مجرب بویژه در امور مالی و حسابی در کشور.
- بیروکراسی سنتی حاکم در نظام دولتی.
- رعایت مقررات بانک جهانی و قانون تهیه و تدارکات و عدم هماهنگی میان آنها در قسمت بازرسی مساعدت های بانک جهانی و ARTF (صندوق کمک ها برای بازسازی افغانستان).
- عدم تحقق نتایج بازرسی مساعدت های بانک جهانی ، UNDP, ARTF وغیره از جانب ادارات تحت بازرسی.
- تاخیر در ترتیب حساب قطعیه دولت و ناکافی بودن زمان بازرسی آن.

طرح های پیشنهادی:

اداره کنترول و تفتیش بمنظور بهبود اجراات ، جلوگیری از پدیده های منفی و رفع کاستی ها و نواقص در اجراات وزارت ها ، ادارات و ارگانهای ولایتی موارد ذیل را پیشنهاد مینماید:

۱- وزارت ها وادارات محترم در تفاهم با وزارت محترم مالیه در قسمت تصفیه باقیات ماضیه و دیون شان وجوه هنگفتی را تشکیل میدهد تدابیر لازم و عملی اتخاذ نمایند .

۲- کهنه بودن سیستم مالی و اداری کشوریکی از چالش های است که در برابر دولت و ریفورم اصلاحات اداری قرار دارد ، مسؤلین محترم ادارات در تفاهم با مشاورین مربوط و بانظرداشت نیازمندی های روز و جلوگیری قاطع و یکسان از بیروکراسی سنتی حاکم در نظام دولتی ، در قسمت اصلاح معقول و موثر طرزالعمل ها وساده سازی سیستم اجراات شان اقدام نمایند.

۳- تقویت سیستم کنترول داخلی در وزارت خانه ها وادارات برای ایجاد اداره سالم امریست ضروری و بهبود این سیستم مربوط به رعایت قوانین ، مقررات ، طرزالعمل های کاری در تمام بخشهای یک منجمنت و تقویه نقش تفتیش های داخلی جهت حصول اطمینان از موثریت در اجراات میباشد.

٤- نتایج بازرسی ها بیانگر آنست که صورت استفاده از وسایط دولتی و موتر های تعقیبی اعضای بلند پایه دولت ومصارف روغنیات آنها بایکدیگر تناسب وهماهنگی نداشته، بنا بخاطر اجراات یکسان در تمام ارگان ها مراجع ذیربط تجویز لازم و عملی را اتخاذ فرمایند.

(c) ketabton.com: The Digital Library

۵- تناقض میان قوانین و مقررات دولتی و بانک جهانی از جمله عواملی است که سبب ایجاد سکتگی و تأخیر در استفاده وجذب مساعدت های بانک جهانی گردیده ازینرو برخی ادارات قادر به مصرف کامل تخصیصات و بودجه مربوطه شان نگردیده اند ، ایجاب مینماید تا بخاطر استفاده و جذب سریع همچو مساعدت ها وزارت های محترم مالیه و عدلیه در تفاهم با مسؤلین بانک جهانی در قسمت هماهنگ ساختن طرزالعمل مصرف وجوه مساعدت ها تجویز لازم اتخاذ فرمایند.

٦- عدم موجودیت لایحه وظایف ، پلان و برنامه های کاری روزانه ، ماهوار و سالانه برای کارمندان خدمات ملکی در برخی ادارات بخصوص در ولایات کشور باعث ایجاد بیکاری مخفی و بیعلاقه گی آنها به وظایف محوله گردیده است ، ترتیب لایحه وظایف وبرنامه کاری به هر کارمند دولت از مکلفیت های ادارات میباشد.

۷- در اکثر موارد کمک هائیکه از طرف مؤسسات ، سازمانها وسایر منابع به ادارات صورت میگیرد نسبت عدم موجودیت اسناد مساعدت فهمیده شده نمیتواند که اصل کمک چقدر بوده از جمله چه اندازه آن توزیع و چه مقدار آن موجود است ، بنآ بخاطر تشخیص مقدار واقعی ، قید و ثبت و استفاده معقول از مساعدت ها ، ادارات محترم اسناد اولی مساعدت را بدست آورده و حفظ نمایند.

۸- موجودیت همزمان برخی گروپ های موظف بازرسی ارگانهای متعدد در یک اداره علاوه ازینکه موثریت نداشته سبب تداخل وظیفوی میان آنها و ایجاد سکتگی در اجراات مراجع تحت بازرسی و تاخیر در ارایه اسناد و معلومات به تفتیش میگردد ، بنآ ادارات محترم ذیربط بخاطر جلوگیری از تداخل وظیفوی در امور بازرسی ها ، فعالیت های خویش را برطبق موارد مندرج حکم شماره (۳۱٤۹) مورخ ۱۳۸٦/٦/۸ محترم رئیس جمهوری اسلامی افغانستان تنظیم و عیار نمایند.

۹- بخاطر جلوگیری از فساد اداری ، رعایت قوانین و مقررات نافذه از جانب مسؤلین محترم ادارات و بالابردن سطح بازپرس و مجازات از متخلفین نهایت ارزنده تلقی میگردد.

۱۰- ارگان های محترم تحت بازرسی اسناد و دفتر مالی وحسابی مربوط را در زمان معین بشکل اصولی ترتیب و در قسمت ارایه به موقع اسناد و معلومات دقیق به گروپ های بازرسی اداره کنترول و تفتیش همکاری نموده ، از تحقق نتایج بازرسی ها به این اداره اطمینان ارایه نمایند.

۱۱- ادارات و مؤسسات دولتی به همکاری نیرو های امنیتی از غصب و تصرف غیر قانونی جایداد های شان توسط افراد متنفذ جلوگیری نمایند.

۱۲- ادارات محترم دولتی و شاروالی ها از توزیع غیر اصولی زمین وخلاف ماستر پلان جلوگیری و ملکیت های مربوطه را در دفاتر ثبت نمایند.

۱۳- ایجاب مینماید تا ادارات محترم در قسمت تطبیق تعهدات قراردادی ها وتصفیه حسابات شان ، استفاده معقول و موثر از جایداد های دولتی ، ترتیب و ارایه بیلانس تصدیهای مربوط و جلوگیری از مصرف اجناس قبل از قید وجمع اقدام اصولی نمایند.

۱٤- چون تمام اموال و اجناس غیر مصرفی که جهت پیشبرد امور پروژه های دفتر انکشافی ملل متحد خریداری میشود ملکیت دولت بوده و در ختم پروژه بمرجع مربوط دوباره تسلیم داده میشود ، بنآ بمنظور جلوگیری از اتلاف دارائی عامه ، ترتیب ، حفظ و نگهداری دفاتر ثبت و راجستر اموال و اجناس غیر مصرفی در پروژه های مربوط به مساعدت های خارجی حتمی ولازمی پنداشته میشود، بر علاوه ایجاب می نماید تا مراجع ذیربط به منظور استفاده موثر و هدفمند از مساعدت پروژه های دفتر انکشافی ملل متحد UNDP تدابیر لازم و عملی اتخاذ نمایند.

۱۵- تمام وزارت ها وادارات محترم در تطبیق نتایج بازرسی های اداره کنترول و تفتیش که سبب جلوگیری از نواقص ، تخطی ها و تحصیل حقوق دولت میگردد توجه جدی بعمل آورند.

۱٦- ارتقای کارمندان ادارات با نظرداشت نیازمندی های روز بخصوص در بخشهای مالی و حسابی امریست که باید بصورت متداوم در زمینه توجه گردد.

(c) ketabton.com: The Digital Library

جمعیت افغانی سره میاشت

جمعیت افغانی سره میاشت یگانه جمعیت ملی ، خیریه ، بیطرف، عدم جانبدارومستقل درکشور بوده که با پیشینه ۷۵ ساله همواره در زمان بروز حوادث طبیعی وغیرطبیعی، افراد متضرر وبی بضاعت راکمک مینماید . جمعیت افغانی سره میاشت عضویت فدراسیون بین المللی جمعیت های صلیب سرخ و هلال احمرها وکمیته بین المللی صلیب سرخ را دارا بوده وبه عنوان عضو فعال نهضت بین المللی صلیب سرخ وهلال احمرها در کشور فعالیت دارد . این جمعیت همواره تلاش نموده تا اهداف والای نهضت بین المللی صلیب سرخ وهلال احمر که همانا تقلیل آلام بشری وکمک به نیازمندترین افراد بشر میباشد را درکشور تعمیل بخشد .

رسانیدن کمک ها بدون درنظرداشت هر گونه تبعیض و دسترسی به افراد بی بضاعت و متضرر از حوادث از مسؤولیت های عمده و اساسی جمعیت افغانی سره میاشت بوده که این مسؤولیت ها به وضوح در اساسنامه جمعیت درج میباشد . برعلاوه آن درصورت لزوم بعضی فعالیت ها درجهت تقلیل آلام بشری در حدود امکانات جمعیت نیز در مقاطع وشرایط زمانی مشخص به منصه اجرا گذاشته میشود .

این جمعیت بانقش فعال وبرازنده وجایگاه تثبیت شده در قطار ارگان های بشری فعال در کشور مسؤلیت های عمده را در پلان ملی اداره حوادث کشور بعهده داشته و به کمک مرکبه های نهضت این مسؤلیت ها رابه نحوه احسن انجام داده است وبه همین منظور این جمعیت عضو فعال کمیته حالات اضطراری در کشور نیز میباشد .

جمعیت افغانی سره میاشت درقطار ارگان ها وسازمان های فعال درامور بشری ازجایگاه ویژه و مشخصات خوبی برخودار است . مشخصات عمده که جمعیت افغانی سره میاشت را ازسایر ارگانها خیریه متمایز مینماید ارائه خدمات بدون تبعیض وبشر دوستانه در قدم اول به نیازمند ترین افراد ، فعالیت نماینده گی ها ومراکز صحی این جمعیت در ۳٤ ولایت کشور، داشتن تقریباً ٤١,٠٠٠ چهل ویک هزارتن جوانان رضا کارآموزش دیده ، بیشتر از ۳٤٠٠ رضا آموزش دیده بخش آماده گی وپاسخدهی ، درمرکز وولایات کشور ، و دسترسی به تمام نقاط کشور میباشد .

جمعیت افغانی سره میاشت دربخش های خدمات صحی ، آمادگی و پاسخدهی به حوادث ، مرستون ها ، پروژه های غذا در مقابل کار و تعلیمات حرفوی ، جوانان ورضاکاران ، جستجو وردیابی و تأمین روابط فامیل ها با اعضای زندانی شان و یااینکه به نحوی ارتباط شان قطع میباشد ، اشاعه وتبلیغ ارزشهای بشری در رابطه به حفظ کرامت انسانی، احترام به نوع بشر ، اشاعه قانون بین المللی بشر دوستانه وسایر بخش ها فعالیت داشته که راپور کار وفعالیت های بخش های مرکزی و ۳٤ نماینده گی آن در سال۱۳۸٦ به شرح ذیل ارائه میگردد:

دربخش مالی :

مجموع بودجه سال ۱۳۸٦ مبلغ (٥٤٨,٣٦١,٧٤٥) پنج صدوچهل وهشت ملیون و سه صدوشصت ویک هزار وهفتصد وچهل وپنج افغانی تثبیت شده بود .

(c) ketabton.com: The Digital Library

بودجه عادی :
مبلغ (٤٦٣,٤٦٤,٦٦٨) چهار صدوشصت وسه ملیون وچهار صدوشصت وچهار هزار وششصد وشصت وهشت افغانی اختصاص داده شده بود .

بودجه انکشافی :
مبلغ (٨٤,٨٩٧,٠٧٧) هشتاد وچهار ملیون وهشت صدونود وهفت هزاروهفتاد وهفت افغانی بود .
عواید حاصله سال ١٣٨٦ جمعیت ازمدرک ٢ فیصد محصول گمرکات ، پاسپورت، کرایه ملکیت های سره میاشت، فروش تکت لاتری ، کمک های کمیته بین المللی صلیب سرخ و فدراسیون بین المللی ، جمعیت های ملی مماثل ، تجار افغان وخارجی ، هفته مخصوص ، اشخاص خیراندیش ومفاد حسابات معیادی بانکی مجموعاً (٤٥٧,٧٥٢,٠٢٧) چهار صدوپنجاه وهفت ملیون وهفت صدو پنجاه و دوهزار وبیست وهفت افغانی بود .
دربخش های عادی ، انکشافی ومساعدت ها جمعاً مبلغ (٤٧٧,٣١٦,٢٠٤) چهار صدو هفتادوهفت ملیون وسه صدو شانزده هزار و دوصدو چهار افغانی بمصرف رسیده است . که نظربه عواید سال به دلیل بروز حوادث ، بخصوص سرمای شدید زمستان مبلغ (١٩,٥٦٤,١٧٧) نوزده ملیون و پنجصد وشصت وچهار هزار ویکصد وهفتاد وهفت افغانی از پروژه های انکشافی سال ١٣٨٧ جمعیت بمصرف رسیده است .
به ابتکار و تلاش پیگیر رهبری جمعیت به ارزش (٨١٠,٠٠٠) هشتصد و ده هزار دالر امریکانی پول نقد وجنس ازجانب تجار افغان و جمعیت های ملی خلیج عربی و تجار مقیم آنجا وعده داده شده است که از جمع مبلغ یاد شده مبلغ ٤٠٠,٠٠٠ چهار صد هزار دالر آن شامل حساب های جمعیت گردیده است و از این پول در پاسخدهی به حوادث طبیعی و غیرطبیعی و آماده گی به سیلاب های آینده استفاده خواهد شد .

دربخش حوادث :
افغانستان ازلحاظ موقعیت جغرافیانی وشرایط اقلیمی بستر بحران های متعدد میباشد . اکثر نقاط آن روی کمر بند زلزله قرار دارد . درهنگام بارندگی باخطرات سرازیرشدن سیل وسردی هوای شدید همراه است.
جمعیت افغانی سره میاشت بخاطر پاسخدهی حوادث و دستگیری مصدومین حوادث در تمام ولایات به خصوص درولایات مقرون به حوادث مواد غذائی وغیر غذائی را درحد امکان تهیه و ذخیره نموده است .
جمعیت درجریان سال ١٣٨٦ برای تعداد(٢٩,٢١٤) بیست ونو هزار و دوصدوچهارده خانواده های عودت کننده ، بی جاشده گان ، معلولین ، بیوه ها ومستمندان بعد از سروی در ٣٤ولایت کشور مواد غذائی وغیرغذائی بادرنظرداشت نیازمندیهای شان ذیلاً توزیع کرده است .

شماره	موادغذائی وغیر غذایی	مقدار	فیات به افغانی	قیمت مجموعی
١	خیمه	٢٥,٢٨٧ باب	٢٠٠٠	٥٠,٥٧٤,٠٠٠ افغانی
٢	کمپل	١٢٠,٤١٦ تخته	٣٥٠	٤٢,١٤٥,٦٠٠ افغانی
٣	برنج	٦٥٢,٣٨٥ کیلوگرام	٤٥	٢٩,٣٥٧,٣٢٥ افغانی
٤	آرد	٩٦٤,٠٥٠ کیلوگرام	٢٠	١٩,٢٨١,٠٠٠ افغانی
٥	سیت آشپزخانه	٢٧,٩٢٦ سیت	٥٠٠	١٣,٩٦٣٠٠٠ افغانی
٦	روغن	١٧٤,٣٩٠ کیلوگرام	٦٠	١٠,٤٦٣,٤٠٠ افغانی
٧	ترپال	٢٧٦٢٨تخته	٤٠٠	١١,٠٥١,٢٠٠ افغانی
٨	شکر	١٠٨,٧٩٥ کیلوگرام	٢٥	٢,٧١٩,٨٧٥ افغانی
٩	چای	٤٣,٥١٨ کیلوگرام	١٠٠	٤,٣٥١,٨٠٠ افغانی
١٠	نمک	١٨,٣٧٨ کیلوگرام	٥	٩١,٨٩٠ افغانی
١١	بشکه آب	٢٧,٩٢٦ عدد	١٧٠	٤,٧٤٧,٤٢٠ افغانی
١٢	دیگ بخار	١,١٣٨ حلقه	١٨٠	٢٠٤,٨٤٠ افغانی

(c) ketabton.com: The Digital Library

برای ۲,۱٤٦ خانواده کوچی ها در ولایات ارزگان، بلخ، هرات، میدان وردک، کندز، پکتیا، زابل، خوست وکابل مواد غذائی وغیر غذائی ذیل توزیع گردیده است:

شماره	موادغذائی وغیر غذایی	مقدار	فیات به افغانی	قیمت مجموعی
۱	خیمه	۸٤۸ باب	۲,۰۰۰	۱,٦۹٦,۰۰۰ افغانی
۲	ترپال	۲,۸۲٦ تخته	٤۰۰	۱,۱۳۰,٤۰۰ افغانی
۳	برنج	۲,٦٦۳ کیلوگرام	٤٥ فی کیلو	۱۱۹,۸۳٥ افغانی
٤	چای	۱,٥۲٦ کیلوگرام	۱۰۰ فی کیلو	۱٥۲,٦۰۰ افغانی
٥	روغن	۳,۲۰۹ کیلوگرام	٦۰	۱۹۲,٥٤۰ افغانی
٦	شکر	۳,۸۱٥ کیلوگرام	۲٥	۹٥,۳۷٥ افغانی
۷	نمک	۳۸۲ کیلوگرام	٥	۱,۹۱۰ افغانی
۸	آرد	۲۸,٦۰۰ کیلوگرام	۲۰	٥۷۲,۰۰۰ افغانی
۹	گندم	٥,۲٥۰ کیلوگرام	۱۸	۹٤,٥۰۰ افغانی
۱۰	دال	۱,۳۱۲ کیلوگرام	۳۰	۳۹,۳٦۰ افغانی
۱۱	دیگ	۱۲۰ حلقه	۱۸۰	۲۱,٦۰۰ افغانی
۱۲	البسه	۱,۰۳۰ ثوب	۳۰	۳۰۹۰۰ افغانی
۱۳	بشکه آب	۱,۷٦۰ عدد	۱۷۰	۲۹۹,۲۰۰ افغانی
۱٤	سیت آشپزی	۸٥٤ سیت	٥۰۰	٤۲۷,۰۰۰ افغانی
۱٥	کمپل	٤,٦۲٤ تخته	۳٥۰	۱,٦۱۸,٤۰۰ افغانی

برای ۳,٦۰۰ خانواده های معلولین وبیوه ها چهار قلم مواد غذائی (آرد، روغن ، چای و شکر) ازعواید تکت های لاتری تهیه و توزیع گردیده است .

مساعدت به مصدومین و آسیب دیده گان برفباری های اخیر :

همانطوریکه واضح است داخل شدن جوسرد در اوایل زمستان سال ۱۳۸٦ وبرفباری شدید صدمات مدهش رابه هموطنان ما وارد ساخت . جمعیت افغانی سره میاشت بادرک مسؤولیت ورسالت خویش بصورت عاجل تیم های سروی متشکل از کارمندان ورضاکاران خویشرا به مناطق متضرر شده اعزام نمود .

ولایات هرات ، با دغیس، نورستان، کنرها ، فاریاب ، بلخ ، دایکندی ، بدخشان وجوزجان، ولایات بودند که دربرفباری های زمستان سال ۱۳۸٦ متحمل صدمات بیشتر شده بودند وبطور مجموعی به تعداد (۹,۳۷٤) نوهزار وسه صدوهفتاد چهار خانواده از هموطنان ما که بیشتر از دیگران متضرر گردیده بودند از کمک های جمعیت افغانی سره میاشت مستفید گردیدند .

شرح کمک های جمعیت افغانی سره میاشت در زمستان سال ۱۳۸٦ قرار ذیل میباشد :

شماره	موادغذائی وغیر غذایی	مقدار	فیات به افغانی	قیمت مجموعی
۱	برنج	٦٦,٥۷٥ کیلوگرام	٤٥	۲,۹۹٥,۸۷٥ افغانی
۲	روغن	۳٥,۰٥٦ کیلوگرام	٦۰	۲,۱۰۳,۳٦۰ افغانی
۳	ارد وگندم	۱۰۹,۷٥۰ کیلوگرام	۱۸	۱,۹۷٥,٥۰۰ افغانی
٤	سیت آشپزی	۲,۳۹۲ سیت	٥۰۰	۱,۱۹٦,۰۰۰ افغانی
٥	ترپال	۲,٥٤۱ تخته	٤۰۰	۱,۰۱٦,٤۰۰ افغانی

(c) ketabton.com: The Digital Library

٦	چای	٥,٢٩٦ کیلوگرام	١٠٠	٥٢٩,٦٠٠ افغانی
٧	نمک	٦,١٠٠کیلوگرام	٥	٣٠,٥٠٠ افغانی
٨	شکر	١٣,٥٥٤ کیلوگرام	٢٥	٣٣٨,٨٥٠ افغانی
٩	رب رومی	٢,٧٣٥ کیلوگرام	٤٠	١٠٩,٤٠٠ افغانی
١٠	دال	١٣,١٠٠ کیلوگرام	٣٠	٣٩٣٠٠٠ افغانی
١١	کمپل	٧,٩٠٢ تخته	٣٥٠	٢,٧٦٥,٧٠٠ افغانی
١٢	بشکه آب	٣,٦٦٨ عدد	١٧٠	٦٢٣,٥٦٠ افغانی
١٣	بسته البسه	٣,٨٦٨ بسته	١٠٠	٣٨٦٨٠٠ افغانی
١٤	بخاری چوبی	١,٠١٠ پایه	٤٠٠	٤٠٤,٠٠٠ افغانی

برعلاوه کمک های فوق مقدار (١٠٤) تن ذغال سنگ ، مقدار (٧٥٠) تن ذغال چوب برای مستحقین در ولایات هرات ، فاریاب ، جوزجان ، و بامیان نیزتوزیع گردیده است .

مجموع ارزش مساعدت های غذائی و غیر غذائی مبلغ (٢٢٣,٣٦١,٤٥٥) دوصدوبیست وسه ملیون وسه صد وشصت ویک هزار وچهارصدوپنجاه وپنج افغانی است.

مجموع مساعدت های نقدی بالغ به (٥,١) ملیون افغانی گردیده است .

توزیع مواد غذائی و غیر غذائی مساعدت هلال احمر کشور های قطر وکویت به ارزش مجموع مبلغ(٣,٥٤٧,٥٠٠) سه ملیون وپنجصد وچهل وهفت هزار وپنجصد افغانی به ولسوالی های کشک وزنده جان ولایات هرات صورت گرفته است .

کمک هلال احمر کشور جمهوری اسلامی ایران به ولایت هرات شامل (٥,٠٠٠) تخته کمپل ،(٥٠٠) باب خیمه و ده ربهال (خیمه کلان) میباشد .

بخش آماده گی :

همانطوریکه واضح است افغانستان کشورکوهستانی است و دارای راه مواصلاتی صعب العبور بوده که در بعضی اوقات راه های مواصلاتی مرکز به تعدادی از ولایات به اثر اوضاع جوی مسدود میباشد واین امر اکثراً مشکلات عدیده را سد راه عملیات های پاسخدهی قرار میدهد . با توجه به اقدامات به اسرع وقت و کمک به مردم آسیب دیده ، جمعیت افغانی سره میاشت مصمم شد تا مواد غذائی و غیر غذائی را در نماینده گی های ولایتی خویش ذخیره نماید تا در حین عملیات های پاسخدهی ازآن استفاده صورت گیرد .

برای پاسخدهی به حوادث طبیعی و غیر طبیعی در مرکز و نمایندگیهای مواد غذائی و غیرغذائی برای ١٠,٠٠٠ خانواده به ارزش (٧٥) هفتاد و پنج ملیون افغانی آماده گردیده است .

در رابطه به امداد بین المللی به همکاری فدراسیون بین المللی جهت پاسخدهی به حوادث اقدامات لازم صورت گرفته است .

فدراسیون بین المللی طی دوماه آینده در حدود ٧٥٠ باب خیمه را جهت پاسخدهی به حوادث تهیه خواهند کرد .

بخش خدمات صحی :

بخش خدمات صحی یکی از بخش های مهم کاری جمعیت افغانی سره میاشت میباشد .

جمعیت افغانی سره میاشت با داشتن ٤٦ کلینیک ثابت در سرتاسرکشور، یک شفاخانه درمرکزکشور در جهت نیل به اهداف والای بشری که همانا تقلیل آلام بشر و کمک به نیازمند ترین افراد میباشد ، فعالیت مینماید .

باتوجه به افزایش روز افزون معتادین مواد مخدر ، جمعیت افغانی سره میاشت دومرکز صحی تداوی معتادین و آگاهی از اضرار ناگوار آن رادرولایات کابل و پروان تأسیس نموده است .

همچنان بخش صحی جمعیت دارای ١٠ تیم سیار صحی بوده که درجریان پاسخدهی به حوادث فعالیت داشته و درحالات بدون حادثه در قراو قصبات مختلف کشور به تداوی افراد میپردازند .

همچنان بادرنظرداشت رشد روز افزون ویروس اچ آی وی ایدز ، جمعیت افغانی سره میاشـــت پروگرام

(c) ketabton.com: The Digital Library

مشخص را در رابطه به آگاهی از این ویروس خطرناک آغاز نموده که بعد از فعالیت سه ساله در مرکز به ولایت هرات نیز توسعه داده شده است .

۱- در ٤٦ کلینیک صحی ثابت بطور مجموعی تعداد(۱,۲,۵,۰۰٤) نفر معاینه تداوی ، تزریق واکسین های مختلف النوع به مادران و اطفال ، مشوره های لازم درقسمت مراقبت های قبل از ولادت و بعد ازولادت ، پلان های خانواده گی و ادویه رایگان توزیع گردیده است .

۲- درسال ۱۳۸٦ یک باب شفاخانه مجهز با وسایل تشخیصه در ولایت کندهار ایجاد گردیده است . که هموطنان بی بضاعت و مستمندان را طور مجانی تحت تداوی قرارمیدهد .

۳- ازطریق دوباب شفاخانه تداوی معتادین مواد مخدر در ولایات کابل و پروان در طول سال جاری تعداد (۱۵۹) تن معتادین داخل بستر صحت یاب گردیده و تعداد(۸,۱٦۰) نفر معتادین تحت معاینات سستیماتیک قرار گرفته است .

٤- جمعیت افغانی سره میاشت ازطریق شفاخانه مرکزی در سال ۱۳۸٦ به تعداد (۷۷۳) نفر را تداوی داخل بستر و تعداد (۹۸,۱۲۹) اشخاص و افراد را معاینه ، تداوی و در حدود امکان ادویه مجانی برایشان توزیع نموده است .

۵- جمعیت ده تیم سیار صحی نیز دارد که ازاینطریق در مرکز وولایات برای (۲٦۲,٦٦٦) نفر نیازمندان درحالت عادی و حین بروز حوادث طبیعی و غیر طبیعی بشمول مصدومین حوادث اخیر سرمای شدید، عرضه خدمات صحی نموده است .

٦- برای تعداد (۸۲۹,۹۳۳) نفر تعلیمات صحی در مرکز و ولایات عرضه گردیده است .

۷- برای تعداد (۲٦٤,۰۰۰) نفر افراد سالم و معتاد به مواد مخدر آگاهی ومشوره های صحی داده شده است .

۸- تبلیغ درمورد وقایه از مبتلا شدن به اچ ای وی ایدز ازطریق (۲۷) مکتب شهرکابل برای تعداد (۱۹۸,٤۷۷) تن به همکاری وزارت های صحت عامه و معارف صورت گرفته است . برعلاوه تعداد (۳۰۰) سلمانی و آرایشگاه ها ازطریق دو کمپاین توسط ۱۵۰ تن آموزگاران تحت پوشش قرار داده شده است .

۹- تعداد (۱٦۰) مریضان استخوان شکن به همکاری مؤسسه دهکده صلح آلمان جهت تداوی به آن کشور اعزام گردیده است .

۱۰- تعداد مریضان اطفال که مبتلا به سوراخ قلب بودند و تعداد دیگر که در اثر واقعات انفجار بمب مجروح و در افغانستان قابل تداوی نبودند به هزینه جمعیت به کشورهای هندوستان و پاکستان غرض تداوی انتقال گردیده و بعد از صحت یابی به کشور بازگردانده شده اند .

۱۱- به ارزش مبلغ (٦۷٤,۸۷۳) افغانی ادویه ، بایسکل ویلچر معیوبین و لوازم طبی به مستحقین مساعدت گردیده است .

بخش مرستون ها :

طوریکه واضح است به اثر عوامل مختلف اجتماعی و اقتصادی تعداد کثیری ازهموطنان توانایی آنرا نداشته اند تا بتوانند بشکل مستقل و دارای خود کفائی اقتصادی در جامعه زنده گی نمایند . جمعیت افغانی سره میاشت با توجه به این واقعیت تلخ کشور از ابتدای تأسیس آن دارای مرستون ها بوده که در آن تعداد افراد و اجد شرایط مشخص و مطابق به اساس و حدود امکانات جمعیت زنده گی مینمایند . سطح امرار معیشت آنان بمراتب ازیک زنده گی نورمال بلندتر بوده وسهولت های مختلف ازقبیل مکتب (صرف در مرستون کابل)، میادین ورزشی ،کلینیک وکورس های تعلیمات حرفوی موجود میباشد.

جمعیت افغانی سره میاشت در پنج ولایت بزرگ کشور پنج مرستون دارد. مشمولین مرستونها همانطوریکه ذکر شد کسانی هستند که توان زندگی کردن را در جامعه کنونی ندارند. مثلاً خانواده های که زن و شوهر نابینا است و دارای چندین کودک میباشد،زن و شوهر که هر دو معلول و دارای اطفال میباشد، زنان بیوه که خود معلول و دارای چندین طفل میباشد، زوج های سال خورده که اقارب ندارند، وبیماران روانی اعم اززن ومـــــرد(در محدوده امکانات) .

(c) ketabton.com: The Digital Library

به مشمولین تسهیلات لازم ازقبیل سرپناه ، اعاشه و اباته ، تعلیم و تربیه اطفال ، نوجوانان ، آموزش سواد برای بزرگسالان ، آموزش حرفه های مسلکی به منظور خود کفائی فراهم گردیده است .

بخش دارالمجانین مرستون :

این نهاد خیریه براساس پرنسیب بشردوستی خویش توانسته تعداد ازبیماران روانی ذکور واناث را در مرستون کابل و دارالمجانین مرستون هرات بطور جداگانه نگهداری، اعاشه ، اباته و تحت مراقبت صحی قرار دهد .

بخش جوانان ورضاکاران :

اساس هرجمعیت ملی را رضاکاران آن تشکیل میدهند و نقش جوانان رضاکار دراین راستا نهایت ارزنده میباشد. جوانان ورضاکاران جمعیت که تعداد کثیر شان در بخش های مختلف تحت آموزش قرارگرفته اند نیروی بشری جمعیت افغانی سره میاشت بوده که در حین بروز حوادث طبیعی و غیر طبیعی به همکاری هموطنان خویش میشتابند .

رضاکاران جمعیت افغانی سره میاشت نقش بسا مهم را در انتقال مواد امدادی وکمک ها به مناطق که امنیت خوبی ندارند وسایر ارگان های بشری نمیتوانند در آن مناطق فعالیت نمایند، بازی مینمایند . همچنان رضاکاران جمعیت در تبادل اجساد و زخمیان طرفین درگیر منازعه نقش فعال را ایفا نموده اند .

این بخش (٤٠,٥٩٤) تن جوانان رضاکار دارد . جهت معرفی جمعیت افغانی سره میاشت وبه منظور بلند بردن توانمندی این نهاد خیریه و عرضه خدمات بشردوستانه در سطح جامعه فعالیت مینماید .

۱- سیستم عضویت در ۳٤ ولایت کشور تعداد(٦,٠٠٠) عضو فعال جذب نموده است .

۲- بتعداد(۱,۹۰۰) رضاکار طبقه اناث و تعداد (۱٤,٠٠٠) رضاکار ذکور در ۳۱ ولایت در ۳۱۰ ولسوالی و ۱٥,٠٠٠ قریه بمنظور ارائه کمک های اولیه سهم فعال گرفته اند .

درسال ۱۳۸٦ تعداد ۲,٠٠٠ رضاکار ذکور و اناث در کلوپ های کابل ، کندهار، هرات ، ننگرهار وبلخ آموزش دیده اند .

بخش جوانان ورضا کاران جمعیت افغانی سره میاشت جهت ترویج بهترحسن برادری واخوت و ایجاد و رشد فرهنگ منع تبعیض سالانه کمپ ملی جوانان را دایر نموده که درآن تعداد جوانان رضاکار از تمام ولایات اشتراک میورزند .

به تعداد(۷) نفر رضا کار درحال فعالیتهای رضاکارانه به شهادت رسیده اند .

روابط بین المللی :

این جمعیت بمنظور تحکیم روابط سره میاشت باصلیب سرخ ، فدراسیون بین المللی ، مؤسسات داخلی وخارجی، دونرها، سفارت خانه ها ووزارت خانه ها غرض دریافت وجوه مالی سعی و تلاش ورزیده است .

درجریان حوادث برفباری های زمستان سال ۱۳۸٦ به اثر سعی و تلاش مثمر رهبری جمعیت روابط خوب جهت جلب کمک ها با جمعیت های ملی کشورهای عربی تامین گردید که درنتیجه آن برعلاوه کمک ها ی خیریه آنها تیم های پاسخدهی کشور های کویت ، قطر وترکیه وارد کشور شده وعملیات های پاسخدهی را انجام دادند .

تیم هلال احمر کشور کویت برای مدت یک ماه در ولایت هرات مستقر شدند و به همکار ی جمعیت افغانی سره میاشت مراحل سروی را انجام داده ومتعاقباً جمعیت ملی کشور کویت مقدار زیادی مواد غذائی و غیر غذائی را ارسال نمودند .

همچنان این بخش زمینه ورکشاپ ها وسیمینار های مختلف رابرای کارمندان جمعیت درخارج ازکشور مساعد ساخته تا باعث افزایش مهارت ها وظرفیت های آنان گردد .

بخش ارتقای ظرفیت ها:

رشد و ارتقای ظرفیت های کارمندان یکی از فاکتور های مهم جهت مؤثریت بهترا داره وبلند رفتن کیفیت کاری میباشد . با توجه به این اصل جمعیت افغانی سره میاشت کوشیده است تا زمینه های رشد ظرفیت های کارمندان خویشرا مساعد سازد .

به منظور انکشاف منابع و ارتقای ظرفیت کاری کارمندان در بخشهای مختلف (۳٤) سیمینار وورکشاپ

(c) ketabton.com: The Digital Library

جهت هماهنگی و پاسخدهی بموقع حوادث طبیعی و غیرطبیعی تدویر نموده است .
- کورسهای لسان انگلیسی و کمپیوتر درجریان سال ۱۳۸٦ غرض بلند بردن ظرفیت کاری کارمندان ، رضا کاران، مشمولین مرستون وشاگردان خارج ازسره میاشت ایجاد گردیدکه به تعداد (۳۲۵) شاگرد فارغ شده است .
- ۳۸ تن از کارمندان غرض ادامه تحصیلات عالی در بخش های مختلف اداره، لسان انگلیسی و غیره به انستیتوت کاردان معرفی گردیده اند .
تمام دفاتر مرکزی سره میاشت به انترنت وصل شده ونصب انترنت در ولایات هرات ، ننگرهار وبلخ نیز به پایه اکمال رسیده است .

بخش غذا درمقابل کار وتعلیمات حرفوی :

این بخش با همکاری صلیب سرخ بین المللی سعی نموده تافضای مناسب کاری برای قشر مستضعف ، معلولین ، بیوه زنان و خانواده های بی سرپرست ایجاد نماید . جهت ممانعت از مهاجرت ثانوی ، احیای مجدد منابع آبی و غیره از طریق سروی و انتخاب مستحقین در دوبخش غذا در مقابل کار وتعلیمات حرفوی در تمامی ولایات کشور از طریق پروژه های خویش مصدر خدمت گردیده است که قرار آتی میباشد .

شماره	تعداد پروژه های کار در مقابل غذا	توزیع مقدار مواد غذائی	تعداد مستفید شده گان	تعداد پروژه های تعلیمات حرفوی	توزیع مقدار مواد تعلیمات حرفوی	تعداد مستفید شده گان	تعداد مجموعی مستفید شده گان هرنو پروژه
۱	۲۲٤ پروژه	۸۰٤,۷۹ متریک تن گندم ۸۸ متریک تن برنج ۲۲۳,۱ متریک تن حبوبات	۱۱۱,۵۹۸ نفر	٦۲ پروژه ششماهه ۳۰۸ پروژه نوماهه	٤۷۱,٤۵ متریک تن گندم ۷۸,۷۵ متریک تن برنج	۱,۱۱۰ نفر	۱۱۲,۷۰۸ نفر

برای (۷٤۰) شاگرد پروژه تعلیمات حرفوی فارغ شده وسایل کاری از طریق جمعیت افغانی سره میاشت به همکاری صلیب سرخ بین المللی مطابق حرفه آموزشی شان توزیع گردیده است . (هر پروژه تعلیمات حرفوی توسط یکنفرا ستاد ، دونفر شاگرد آموزش یافته است) .

اطلاعات و نشرات :

این بخش با داشتن مجله ربعوار ونشریه ۱۵ روزه فعالیت های نشراتی را درجهت تنویر اذهان عامه در رابطه به فعالیت های نشرات و توضیح و تشریح وجاهت های بشردوستی درجامعه به منصه اجرا میگذارد.
همچنان بخش نشراتی جمعیت با داشتن ویبسایت همواره تلاش ورزیده است تا ساحه رشد فعالیت فرهنگی خویشرا جهانی ساخته تابتواند از طریق صفحات ویبسایت خویش که به سه لسان پشتو ، دری و انگلیسی میباشد جهانیان را در روشنایی فعالیت های خویش قرار دهد .
همچنان بخش نشرات جمعیت به همکاری رادیوتلویزیون ملی برنامه تحت نام صدای سره میاشت را هر پانزده روز که دربرگیرنده اخبار و فعالیت های مربوط به سره میاشت میباشد ، نشرمیکند .
یکی دیگر از فعالیت های عمده بخش نشرات جمعیت افغانی سره میاشت بخش اشاعه قانون بین المللی

(c) ketabton.com: The Digital Library

بشردوستانه ، پرنسیب های اساسی نهضت بین المللی صلیب سرخ و هلال احمر وبرنامه های معلوماتی در رابطه به سره میاشت میباشد ،که همواره در محراق فعالیت های نشراتی جمعیت گنجانیده شده و در راستای تنویر اذهان عامه ورشد معلومات شان در رابطه به جمعیت افغانی سره میاشت و نهضت بین المللی صلیب سرخ وهلال احمر به منصه اجراگذاشته میشود .

ارزش های بشری :

این پروگرام یکی ازپروگرام های مطرح درنهضت بوده که هدف از آن ترویج ارزشهای بشری ، حسن همجواری ، حسن همزیستی ، رفع خشونت ، منع تبعیض ، دوستی و احترام به نوع بشر ، حفظ کرامت انسانی میباشد .

هدف از اجرای این پروگرام رفع خشونت و منع تبعیض ذریعه تبلیغ و ترویج ارزشهای والای انسانی و بشری و اشاعه فرهنگ نوع دوستی و بشر دوستی است .

پروگرام ارزشهای بشری فعلاًدر شهر کابل فعالیت داشته و در آینده نزدیک به ولایات هرات ، ننگرهار و بلخ نیز توسعه خواهند یافت .

بخش تریسنگ ویا ردیابی :

به اثرعوامل مختلف جنگ ها و مهاجرت ها ، مشکلات سیاسی و غیره برای بعضی از فامیل ها باعث آن گردیده است تا یکتعداد افراد زندانی رابطه با فامیل های خویش نداشته باشند از سوی دیگر مهاجرت ها و جنگ ها نیز شیرازه بعضی از فامیل ها را ازهم گسیخته است . جمعیت افغانی سره میاشت جهت تأمین ارتباطات فامیل ها با اعضای جدا شده آن و یا هم زندانیان فعالیت های رابه همکاری کمیته بین المللی صلیب سرخ انجام داده است تا تعداد از زندانیان در زندان بگرام و گوانتانامو نیز خبر سلامتی خویشرا ذریعه پیام های ردیابی به فامیل های شان ارسال و ازآنها نیز دریافت کرده اند .

جمعیت با همکاری صلیب سرخ بین المللی طی سال ۱۳۸٦ (۸,۸۷۲) نامه وپیغام های مفقود شده گان و اسیران جنگی را بعد از دریافت به فامیل های شان توزیع نموده است .گاهی هم محافل غم رابه خوشی تبدیل نموده اند. (یک نامه درهنگام فاتحه گیری شخص مفقود به دست خانواده آن رسید که فاتحه گیری تبدیل به محفل خوشی گردید).

بخش آگاهی ازخطرات ماین ومواد منفجر ناشده :

افغانستان کشوریست که پیشینه جنگی بیشتر از سی سال عواقب ناگوار را درآن بجا گذاشته است که یکی از مهلک ترین آن عواقب ماین ها ومواد منفلق ناشده است. جمعیت افغانی سره میاشت بانظرداشت هدف تقلیل آلام بشری از سالیان متوالی در این راستا به همکاری کمیته بین المللی صلیب سرخ فعالیت داشته و از مدت دوسال بدین طرف اکثر مصارف پروگرام از جانب دفتر ماین پاکی ملل متحد تمویل میگردد .

درحال حاضر جمعیت افغانی سره میاشت بعنوان یگانه مرجع جمع آوری ارقام تلفات ماین در کشور بوده که تمام ادارات ماین پاکی و یا ادارات که دربخش ماین پاکی و کمک به قربانیان ماین ومواد منفجر ناشده فعالیت میکنند ، از ارقام ارائه شده سره میاشت استفاده مینمایند .

پروگرام آگاهی ازخطرات ماین این جمعیت توانسته توسط مدرسین ومبلغین مربوط به کمک مالی و تخنیکی کمیته بین المللی صلیب سرخ در ۳۲ ولایت کشور فعالیت نماید که تا الحال در حدود بیشتر از یکصد ساحه آلوده باماین رابه کمک اهالی تثبیت وبه پروگرام ماین ملل متحد گزارش ارائه بدارد . همچنان طی سال ۱۳۸٦ به تعداد (۱۸,٦۷٦) جلسات را در (٦,۰۵۸) محلات برای تعداد (٤۸۲,۳۳۸) تن از هموطنان ما اعم از مرد ، زن و اطفال در ارتباط به آگاهی ازخطرات ماین ومواد منفجر ناشده دایرنموده است وبه تعداد (۲۹٦,۹۸۷) اوراق تبلیغاتی را به دسترس هموطنان خویش قرار داده است .

بخش املاک و تعمیرات :

به همه هویدا وروشن است که تقریباً سه دهه جنگ های تحمیلی در کشورنه تنها مانع پیشرفت وساخت وساز شد بلکه داشته های قبلی را بطور کل ویران ویاقسماً تخریب نمود، سره میاشت نیزازگزند تحول یاد شده استثنا نبوده در بس موارد املاک این نهاد خیریه را بعضی ازار گانهای دولتی و افراد زورمند محلی درتصرف خویش قرار داده است .

(c) ketabton.com: The Digital Library

پروژه های انکشافی :
جمعیت افغانی سره میاشت در طول سال ۱۳۸٦ در (۱٤) ولایت کشور به ارزش مجموعی مبلغ (٤۱,٥۸۱,٦۹۱) افغانی پروژه انکشافی داشته است .
درپنج ولایات کشور به ارزش مجموعی مبلغ (۱۳,۷٦۳,٦٤۳) افغانی ترمیم وبازسازی صورت گرفته است .
به کمال تأسف به ارزش (۱۹,٥٦٤,۱۷۷) افغانی از پول پروژه های انکشافی سال ۱۳۸۷ صرف حوادث سال ۱۳۸٦ گردیده است .

بخش نظارت وارزیابی :
بخاطر شفافیت درهمه امور این اداره بخش نظارت و ارزیابی درچوکات جمعیت تحت نظر مستقیم رئیس عمومی و سکرترجنرال جمعیت فعالیت نموده است . بخش نظارت و ارزیابی توانسته است امور (۳٤) نمایند گی را در ولایات کشور به شمول بخش های مرکز بررسی وارزیابی نماید وموارد استهدایی ومشوره یی را برایشان فراهم سازد . همچنان این بخش مسؤولیت دارد تا فعالیت های جمعیت و طی مراحل پروسه اداری ، مالی وسایر آن مطابق قوانین، مقررات ، لوایح و طرزالعمل های نافذ صورت گیرد.
همچنان جمعیت افغانی سره میاشت در مقاطع مختلف زمانی به همکاری کمیته بین المللی صلیب سرخ از مفتشین و متخصص بخش مالی واداری دعوت بعمل میآورد تا امور این نهاد خیریه را تفتیش وبررسی نموده و نتایج آنرا ضم راپور آن ارائه نموده تا در رشد فاکتورهای مثبت ورفع کمبودیها وحل مشکلات ازآن استفاده بهتر صورت گیرد .
بازرسان بین المللی به رهنمائی صلیب سرخ و فدریشن بین المللی امورمالی وکاری جمعیت را غرض تطبیق اصول و پرنسیب ها مورد بررسی قرار داده اند :

نتیجه بررسی خارجی و داخلی :
پیشرفت جمعیت طور مقایسه با سالهای قبل نسبت به سال ۱۳۸٥ ۳۲ %
نسبت به سال ۱۳۸٤ ٥٤ %
نسبت به سال ۱۳۸۳ ۷۷ %
نسبت به سال ۱۳۸۲ ۹۸ %

چالشها وکمبودات هنوز هم موجود است .

دست آورد ها :
۱- تدوین اساسنامه جدید مطابق شرایط کنونی کشور .
۲- ایجاد بورد رهبری جمعیت با اعضای خارج ازسره میاشت .
۳- پیشرفت در سیستم عضویت .
٤- ایجاد سیستم جدید مالی .
٥- ترتیب پلان ستراتیژیک .
٦- تطبیق ۹۰% پلان انکشافی .

چالشـــــها :
غصب تعداد(۱۳) قطعه جایداد این جمعیت در مرکز وولایت ازطرف بعضی ارگانهای دولتی واشخاص زورمند محلی .
محدود بودن منابع عایداتی جمعیت در قبال حوادث طبیعی وغیر طبیعی .
استفاده نادرست ازنشان هلال احمر ازطرف بعضی ارگانها و انجوها .
عدم همکاری لازم بعضی ارگانهای دولتی درفراهم نمودن تسهیلات ضروری هنگام حوادث .
مداخله تعداد ازوالیان درامور سره میاشت بطور ویژه درتعیین رؤسای نمایندگی .

(c) ketabton.com: The Digital Library

پیشنـــــهادات :

جمعیت افغانی سره میاشت احتراماً به مقام محترم دولت جمهوری اسلامی افغانستان پیشنهاد میدارد تا ازپول مساعدتی کشور ها خارجی طور مساعدت به این نهاد خیریه جهت مؤثریت بهتر غرض انجام فعالیت های بشر دوستانه مساعدت نماید درقسمت استرداد جایداد های جمعیت که تحت تصرف ادارات دولتی ویا اشخاص زورمند محلی قرار دارد توجه مقام محترم ریاست جمهوری اسلامی افغانستان را معطوف میداریم تا به مراجع ذیربط هدایت لازم فرمایند .

- همکاری لازم ارگانهای ذیربط رادر فراهم نمودن تسهیلات در هنگام حوادث خواهانیم .
- عدم مداخله والیان محترم در امور سره میاشت .
- عدم استفاده ازنشان سره میاشت .

تغییرات مثبت که با جمعیت افغانی سره میاشت آمده است :

۱- تدوین اساسنامه جدید مطابق شرایط کنونی با درنظرداشت اساسنامه های نهضت بین المللی.
۲- ترتیب پلان ستراتیژیک .
۳- پیشرفت سیستم عضویت .
٤- ایجاد بورد رهبری با اعضای خارج از سره میاشت .
٥- فعال ساختن دو باب شفاخانه برای معتادین .

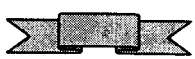

(c) ketabton.com: The Digital Library

ریاست عمومی اداره ملی آمادگی مبارزه با حوادث

اجراات سال ۱۳۸٦ ، تحقق فیصله های کمیته اضطراری ، اجراات در حالات استثنائی و دست آورد ها:

- تطبیق بودجه عادی مبلغ چهل و چهار ملیون وسه صدو هشتادوهشت هزار افغانی.
- عواید مجموعی مبلغ یک ملیون وهفتصد وهشتاد وپنج هزار وششصد وپنجاه افغانی و انتقال آن بحساب واردات دولت .
- دریافت ٦۸ قلم جنس مساعدت به اداره .
- آموزش ٤٥ تن کارمنداز طریق اصلاحات اداری .
- ارتباط متداوم جهت دریافت آمار وارقام تلفات وخسارات ناشی ازحوادث به سطح کشور.
- تدویر جلسات تخنیکی تحت نظر اداره حوادث و تنظیم جلسات کمیته دولتی کمک های اضطراری بمنظور جوابگوئی ، جلب وجذب و انسجام مساعدتها .
- تکثیر و پیگیری مصوبات جلسات کمیته حالات اضطرار.
- هماهنگی برنامه های امداد عاجل ازطریق هوائی و زمینی .
- تخصیص مواد غذائی و غیرغذائی با هماهنگی ادارات دولتی ومؤسسات ملل متحد نظربه ضرورت آسیب دیده گان .
- تهیه لست استاک های نهادی دولتی و غیردولتی .
- هماهنگی برنامه عملیات اضطراری میان وزارت های کلیدی ، ولایات ومؤسسات .
- معرفی ۲۱۰۰ درخواست آسیب دیده گان ناشی ازحوادث طبیعی در کشور به مراجع ذیربط غرض اجراات .
- تهیه فلم های مستند ، پوستر های تبلیغاتی ، نشر پیام های صوتی و تصویری حوادث ازطریق رسانه ها .
- انکشاف ویب سایت اداره به زبان انگلیسی ، دیزاین وچاپ جنتری .
- اشتراک رهبری اداره در کنفرانس کشورهای آسیائی وهم چنان وزرای سارک .
- همکاری همه جانبه با پروژه CDRRP درجهت ارتقاً ظرفیت وکاهش خطرات ناشی از حوادث طبیعی .
- تدویرجلسات هماهنگی درجهت تطبیق شاخص ها بادرنظرداشت ستراتیژی اداره وستراتیژی انکشاف ملی افغانستان .
- اعزام ٤۲ تن کارمنداداره وسایر ادارات بمنظور اشتراک در کورس ها ، سیمینارها و کنفرانس ها وسفرهای مطالعاتی به خارج ازکشور .

(c) ketabton.com: The Digital Library

- تأمین ارتباطات کاری بامرکزSAARC، مرکزADPC کشور تایلند، ICMOID کشورنیپال و ECHO.
- تدویرورکشاپ های آموزشی و آگاهی عامه در ولایات بد خشان ، سمنگان ، بغلان ، دایکندی، هرات ، لوگر ، فاریاب ، بلخ ، کابل ، سرپل ومیدان وردک برای تعداد ۳۲۶۰ نفر .
- توزیع وتشریح رهنمود پلانها برای ولایات مختلف .
- تهیه وترتیب پروپوزل ها ، پلانهای انکشافی سالانه وطرح ۱۵ پروژه منجمنت خطرات حوادث .
- تهیه و ترتیب تشکیل ، بودجه عادی و انکشافی اداره .
- طرح و ترتیب سه پروژه انکشافی و ارائه آن به سازمان اقتصادی ایکو .
- اخذ زمین برای زونهای ننگرهار ، پکتیا ، بلخ ، هرات و قندهار غرض اعمار دفاتر و سایر تأسیسات لازمی .
- ایجاد کودکستان در اداره .
- تدارک شش عراده موتر بخاطر جوابگوئی عاجل و نیازمندی اداره .
- عقد پروتوکول بین کشورهای عضو سارک و اداره ملی مبارزه با حوادث در مورد فعالیتهای مربوط به حوادث بزرگ .
- تدویر کنفرانس بین المللی پیرامون کاهش خطرات حوادث به همکاری مؤسسهCOAR ومؤسسه Christian Aid.
- تدویر کنفرانس بین المللی جوابگوی طبی به کمک مالی قوای خاص امریکا درهوتل سیرینا .
- ایجاد سیستم معلوماتی منجمنت حوادث برای ولایات کابل ، کندز و جلال آباد .
- تهیه سه جلد کتاب درمورد زلزله ، سیلاب و خشکسالی جهت شامل ساختن آن در نصاب تعلیمی به همکاری مؤسسه تیر فند .
- جلب همکاری کشور بلغاریا در رابطه به تربیه (۱۵) تن کارمند اداره در بخش منجمنت حوادث .
- تدویر ورکشاپ ارزیابی عاجل در زونهای ساحوی و تدویر ورکشاپ مصئونیت مکاتب درلیسه درخانی شهرکابل .
- ترتیب و توحید پلان منجمنت حوادث به سطح ولایت کندز .
- ترتیب رهنمود مبارزه با حوادث و انکشاف منابع بشری برای اداره (ANDMA) و وزارت های کلیدی .
- نجات ٤٠٠ نفر درولایت کنرها و ٦٠ نفر در ولایت کاپیسا ولسوالی کوهستان، ٤٠ نفر در ولسوالی بهسود ننگرهار وبیش از سه صدنفر در ولسوالی سید خیل ولایت پروان توسط تیم های نجات اداره حوادث و هلیکوپتر های دولت و آیساف کسانیکه در سیلاب گیرمانده بودند .
- تربیه (۲۳) تن مربی در بخش منجمنت حوادث .
- راه اندازی سفر تحقیقاتی و پژوهشی به کشورهند درمورد شامل ساختن مطالب مربوط به خطرات حوادث درنصاب تعلیمی و آشنائی باسیستم های موجود منجمنت حوادث در آن کشور.
- تربیه دونفر متخصص در بخش مصئونیت مکاتب در برابرحوادث زلزله و آتش سوزی .
- پاک کاری بستر دریای پنجشیر درنماز جای ولایت کاپیسا .
- منظوری مبلغ دوملیون دالر امریکائی غرض تحکیم سواحل دریای هلمند بوزارت انرژی و آب .

(c) ketabton.com: The Digital Library

- منظوری مبلغ پنج ملیون دالر غرض سروی ، ارزیابی و تحکیم کاری سواحل دریای آمو بوزارت انرژی وآب .
- منظوری مبلغ ۲٤ ملیون افغانی از بودجه شاروالی نظر به فیصله کمیته بخاطر تحکیم کاری دریای کابل .
- سروی ، جمع آوری و تخریب تمام ذخایر ماین های ضد پرسونل بادرنظرداشت مندرجات توافق نامه اوتاوا .
- انتقال رهبری امورماین پاکی به اداره حوادث .
- سروی ساحات ماین دار ٤۷ کیلو متر مربع، ساحات جنگی ٦۹ کیلو متر مربع .
- پاک سازی ساحات ماین دار ۳۷ کیلومتر مربع وساحات جنگی ۱۵۰ کیلومتر مربع
- اگاهی ۱,٦ ملیون نفر ازخطرات ماین .
- سروی و ارزیابی دقیق مهاجرین بتخاک ، ولسوالی های بهسود اول و دوم میدان وردک ، عودت کننده گان ولایات نیمروز ، هرات وفراه، بیجا شده گان ارزگان درغزنی ، متضررین دایکندی ، بامیان ، ورسج تخار، چمتال بلخ ، کوهستانات فاریاب ، بلخاب سرپل ، کشم و تگاب بدخشان ، تلفات وخسارات سیلاب در لغمان ، ننگرهار ، پروان ، پنجشیر، وردک ، بدخشان، کنر ، کاپیسا ، تخار ، لوگر، غزنی ، پکتیا وسایر ولایات ، سواحل دریای آمو در مناطق امام صاحب و شورتیپه بلخ ، در قد تخار ، خمیاب جوزجان ، آب های زیر زمینی که باعث ازبین بردن قریه قلعه خواجه ولسوالی بگرام گردیده بود ، تخریبات سواحل دریای سالنگ ، ولسوالی سیدخیل ، بستر دریای پنجشیر درکاپیسا ، سرک دره عبداله خیل و دره هزاره دریای پنجشیر، خسارات دریای کابل، آب خیزی دریای هلمند در نیمروز ، کتله سنگ درحال سقوط در برج بالاحصار ودرکارته سخی و کوتل خیرخانه ، شهدا ، فامیل های شهدا ، تخریبا ت منازل ناشی از سیلاب ها وبرف کوچ ها ، مشکلات قریه چهل چاه کوهستانات سرپل ، مشکلات قریه خیلیان چاه آب تخار (انتقال به دشت شیرازی).
- توزیع مساعدتهای نقدی برای متضررین ورسج تخار ، کشم بدخشان، شهدا بهسود اول و دوم میدان وردک ، ۳۹۸ فامیل شهدا و ٤۸۳۵ منازل تخریب شده به سطح کشور ، تلفات مواشی اهالی ولسوالی چمتال ، بلخاب سرپل ، کوهستانات فاریاب و انتقال مواد غذائی و غیرغذائی به ولسوالی های کو ه بند کاپیسا و سیاه گرد پروان ، توزیع مواد کمکی برای سیلاب زده گان شهر کابل ومهاجرین رد مرز شده ولایت فراه وساختن کمپ استقبالیه برای مهاجرین رد مرز شده ولایات هرات و نیمروز ، رسیده گی برای بازمانده گان شهدا ، زخمی ها وتلفات مواشی ولسوالی بهارک وسایر محلات آسیب دیده.
- به اثر پیشنهاد اداره حوادث به ادارات ومؤسسات بخصوص WFP، سره میاشت ، یونیسف ، انکشاف دهات ، زراعت ، صحت عامه ، فوائد عامه ، دفاع ملی و اداره حوادث توسط رئیس کمیته حالات اضطرار (معاون صاحب دوم رئیس جمهور) وظیفه سپرده شد تا قبل ازفراه رسیدن زمستان تمام امکانات خویش را بولایات آسیب پذیر و صعب العبور بفرستند .
- به اثر پیشنهاد سکرتریت کمیته حالات اضطرار وفیصله کمیته ومنظوری شورای وزیران مبلغ ۱۲۵ ملیون افغانی (٤۵ ملیون به وزارت انکشاف دهات ، ٤۰ ملیون بوزارت فواید عامه ، ۱۰ ملیون افغانی بوزارت صحت عامه ، ۱۰ ملیون افغانی بوزارت ترانسپورت ، ۱۰ ملیون بوزارت دفاع و ۱۰ ملیون افغانی به اداره حوادث) تخصیص داده شد .
- ۱۰ ملیون افغانی بخاطر علوفه حیوانات از کود حوادث بوزارت زراعت .
- ۵۰ ملیون افغانی از بودجه وزارت زراعت برای علوفه حیوانات .

(c) ketabton.com: The Digital Library

مجموع مساعدت های نقدی وکمک های جذب شده وفرستاده شده توسط ارگان های مختلف دولتی وغیر دولتی نظر به هدایات رئیس کمیسیون حالات اضطراری

شماره	مرجع تمویل	مقدار پول افغانی به عدد	مرجع تطبیق کننده	وجوه مصرف شده
۱	سکرتریت کمیته دولتی	۸۶۲۲۱۷۱۶	سکرتریت، کمیسیون ولایتی، وزارت های انرژی وآب، انکشاف دهات، فواند عامه، سره میاشت، صحت عامه وغیره	برای فامیل های شهدا، خانه های تخریب شده، متضررین، ایجاد کمپ های استقبالیه به ولایات نیمروز وهرات ورفع مشکلات ایشان واعمار بندها، پل ها، جوی ها وسرک های اضطراری
۲	کمیته دولتی به اداره مستقل ارگانهای محلی	۶۵۰۰۰۰۰۰	کمیسیون اضطراری ولایتی	به منظور خریداری مواد غذائی به آسیب دیده گان حوادث اخیر
۳	کمیته دولتی به وزارت زراعت	۶۲۴۴۱۰۰۰	کمیسیون ولایتی اضطراری و وزارت زراعت	به منظور خریداری علوفه حیوانی
٤	هدایت کمیته دولتی به ریاست سره میاشت	۳۶۵۵۰۰۰۰	کمیسیون اضطراری ولایتی	به منظور خریداری مواد غذائی به آسیب دیده گان حوادث اخیر
۵	تیم بازسازی ناروی	۵۰۰۰۰۰	کمیسیون اضطراری ولایتی	به منظور دلجوئی به آسیب دیده گان حوادث اخیر
٦	کمیته دولتی به وزارت مهاجرین	٤۰۰۰۰۰۰	کمیسیون ولایتی و وزارت مهاجرین	به منظور خریداری مواد غذائی به آسیب دیده گان حوادث اخیر
۷	شورای محلی ولایت	۷۰۰۰۰۰۰	کمیسیون اضطراری ولایتی	کمک های عاجل به ولایت هرات
۸	مؤسسه یونیسف به وزارت صحت	۵۰۰۰۰۰۰	کمیسیون اضطراری ولایتی	کمک های عاجل به ولایت هرات
۹	منابع خارجی شامل FAO، ECHO، کمیته فرانسه، کمیته هالند، پروژه آغاخان، GRM	۱۲۵۲۱۵۶۰	کمیسیون اضطراری ولایتی	خریداری علوفه برای حیوانات
۱۰	اتحادیه وترنران افغانستان	۱۹۵۸۳۳٤	کمیسیون ولایتی و وزارت زراعت	خریداری علوفه برای حیوانات
۱۱	صندوق امداد دهقان وکوچی	۸٤۰۰۰۰۰	کمیسیون اضطراری ولایتی	خریداری علوفه برای حیوانات
۱۲	کمیته دولتی از کود ۹۹ اضطراری	۱۲۵۰۰۰۰۰۰	وزارت های ذیربط	برای پیشگیری از زمستان به وزارت های دولتی شامل انکشاف دهات ٤۵ ملیون، فواید عامه٤۰ ملیون، دفاع ملی ۱۰ملیون صحت ۱۰ ملیون، ترانسپورت ۱۰ملیون، حوادث ۱۰ ملیون
۱۳	مجموع پول مساعدت شده توسط ارگان های مختلف	٤۱٤۵۹۲٦۱۰	چهارصدوچهارده ملیون وپنج صدونودو دوهزارو ششصدوده افغانی	

(c) ketabton.com: The Digital Library

جدول توحیدی مساعدت های مواد غذائی وغیر غذائی برای فامیل های آسیب دیده ناشی ازحوادث طبیعی طی سال ۱۳۸٦:

مراجع کمک کننده	مواد غیر غذائی	
انکشاف دهات، وزارت دفاع ملی، سره میاشت، مقامات ولایتی معارف، پولیس ملی، زراعت وپلداری، سرحدات، صحت عامه، کشورترکمنستان، موسسه WFP، موسسات ملی و بین المللی و UN	فامیل های مستفید شونده موادغیرغذائی	۳۳۱٦۹۸
	خیمه(باب)	۳۱٤۳۷
	کمپل(تخته)	۲۳۲۷۱۲
	ترپال(تخته)	۵۳٦۷۷
	سیت آشپزخانه	۳۱۸۲۵
	بسته فامیل	۱۷٤۷۵
	بسته صحی	۷۳۵۷
	بشکه آب (عدد)	٤۰۰٤۱
	گاببون (بکس)	۹۱۱۳۸
	فرش پلاستیکی	۸۸۱۷۵
	بوت (جوره)	۹۵٤٤
	تیل (تن)	۵٦۱,۲
	بخاری (پایه)	۱٦٦۰
	ذغال سنگ (تن)	۲٤٦,۷
	البسه گرم زمستانی(ثوب)	۲۵۰۹٤۹
	صابون (کلچه)	۱۱۵۵۳
	ذغال بلوط	۱۵۰۰۰ بوری

مواد غذائی	
علوفه قنار/لاری/ تن	۱۰۰موتر، ۳۵۲تن، ۵۲۰ قناره
مواد غذائی مخلوط (تن)	۳۳۷۳۹,۹۱
فامیل های مستفید شونده	۸۳۷٦۸
آردگندم(تن)	۳۰۲۹,۲۳
گندم (تن)	۳۱۸۳,۰۲۵
برنج (تن)	۱۱٦۹,۸٦
روغن (تن)	۱٤۱۵,۷۵۸
چای (تن)	۷۱,۵۵۱
شکر (تن)	۹۷,٤۳۲
بسکویت (تن)	۳۱,٦
ادویه (تن)	۲۲۵,۲
لوبیا (تن)	۱۳۷,۵۵
خرما (تن)	٤۸,۰۷۲
دال (تن)	۳۱۹۹,٦۲٤
نمک (تن)	۵٤,۵۱٤
نخود (تن)	۱٦۳,۸۸٤

(c) ketabton.com: The Digital Library

جدول تلفات وخسارات طی سال ۱۳۸٦:

جدول تلفات وخسارات ششماه اول سال ۱۳۸٦	
فامیل های متضرر شده	۳۸۸٤۲
کشته	۳۹۸
زخمی	۲۹۷
مفقود	۹۳
تلفات مواشی	٥٤۱۳۰
تخریب منازل (کلی)	٤۸۳٥
تخریب منازل (قسمی)	۱۲۸۷٦
تخریب سرک به Km	۸۳۸۱۱۳
تخریب زمین های زراعتی به جریب	۱۸۳۸٤٤
اشجار	٥۸۹۱۳٦
باغ	۱۰٥۲
پل	٥٥۷
آسیاب	۲۹٤
چاه آب	٦۷۱
دوکان	٤۱۱
مسجد	۱۷

جدول تلفات وخسارات ششماه اخیر سال ۱۳۸٦	
فامیل های متضرر شده	
کشته	۱۷٦۲
زخمی	۲۲٤
مفقود	۰
تلفات مواشی	۳۰۸۰۷۹
تخریب منازل (کلی)	۹۸۳
تخریب منازل (قسمی)	٤۰۰۸۷
تخریب سرک به Km	۰
تخریب زمین های زراعتی به جریب	۰
اشجار	۳٥٥۰
باغ	۰
پل	۰
آسیاب	۰
چاه آب	۰
دوکان	۰
مسجد	۰

مجموع تلفات در طول سال ۱۳۸٦
۳۸۸٤۲
۲۱٦۰
٥۲۱
۹۳
۳٦۲۲۰۹
٥۸۱۸
٥۲۹٦۳
۸۳۸۱۱۳
۱۸۳۸٤٤
٥۹۲٦۸٦
۱۰٥۲
٥٥۷
۲۹٤
٦۷۱
٤۱۱
۱۷

(c) ketabton.com: The Digital Library

جدول توحیدی مواد موجود در استاکهای دولتی وغیر دولتی

مواد غذائی به تعداد فامیل	۷۱۵۲
مواد غیر غذائی به تعداد فامیل	۱۰۲۰٤
مواد غذائی به متریک تن	۲۵۰
کیت بهداشتی	۳۲۹
بشکه آب	۷۰۷۷٤
گبیون	۳۳۳۰۰
ذخیره آب	۵ عدد ده هزار لیتره- ۳ عدد پنجهزار لیتره و۷ عددیک هزار لیتره
کمپل	۵٤۱۲۷
خیمه	۱۲۳۸۹
شال عسکری	٤٦٦٦
ترپال	۲۰٤۹٦٤
صابون	۱۳۳٤۰
فرش پلاستیکی	۲۳۷۷٤
سیت آشپزخانه	۸۱۵۷
خریطه	٤۰۵۳۲
لحاف وبستره	۱۷۹۵
چراغ	٤۷٦۵
بخاری	۲۳۳
کیت امراض تنفسی	۱۳٤
بسته های فامیلی	۵۵۷۹٦
پتو	٦۳۰۰
سطل آب ۲۰ لیتره	۱۸٤۸۰
سامان بازی اطفال	۲۳٦
سیت پلاسکو	۱۰۰۰
کلاه	٤۰۰
بوت	۸۰۰
دستکش وجراب	۸۰۰
تابلیت ایروترومایسین ۲۰۰mg	۱۰۰۰۰۰
اشتوب	۳۷۰۳
دیگ بخار	۲۹٦۹
کیت ARI اسهالات وجروحات	٦٦
گریدر	۳۲
شاول اسکواتور	۸
دمترک	۱٤٦
لودر	٤۹
بلدوزر	۳۰
ایجاد تیم مبایل در هفت زون	بخاطر ارزیابی وجوابگوئی بروز حادثه، آگاهی ونجات

(c) ketabton.com: The Digital Library

فعال نمودن ۱۴۴ باب مراکز صحی در ۳۳ ولایت	
مواد غذائی به متریک تن	۵۷۳۱۴ تن
مواد غیر غذائی به متریک تن	۱۰ تن
لباس مختلف النوع	۷۲۸۰۱
پول نقد به دالر	۲۳۱۲۰۰۰۰ بیست وسه ملیون ویکصدوبیست هزار
پول نقد به افغانی	۴۵۲۰۰۰۰۰ چهل وپنج ملیون ودوصدهزار

(c) ketabton.com: The Digital Library

اداره عمومی جیودیزی و کارتوگرافی

اداره عمومی جیودیزی و کارتوگرافی ارگان مرکزی پیشبرد و انکشاف امور سروی جیودیزی ، کارتوگرافی ، سروی کدستر ، جمع آوری معلومات و دیتاها درسطح کشور بوده ، مطابق به لایحه وظایف و استقامت کاری خویش وظیفه دارد تا نقشه های مختلف المقیاس توپوگرافی، فزیکی، سیاسی، تورستیکی، جغرافیائی ، تیماتیکی ، پلانها، فوتو پلانها ، ونقشه های کدستری را بمنظور احیا ء ، بازسازی ، توسعه و اکمال پروژه های عام المنفعه وطن عزیزما افغانستان ، بمنظور رشد و انکشاف اقتصادی ملی کشور ، طبع و تکثیر نموده و ازاین ناحیه نیازمندی های وزارت ها ، ادارات دولتی وارگانهای غیر دولتی را مرفوع نماید. ومبنای این اهداف و فعالیت ها مربوط میشود به ایجاد شبکات جیودیزیکی سروی ، که اجرای این نوع خدمات و فعالیت ها با مشکل ترین شرایط کاری ، یعنی در دشت ها ، بیابان های بی آب و سوزان و مرتفع ترین کوههای کشور صورت میگیرد ، این بود معلومات فشرده ازچگونگی فعالیت های این اداره که ارایه گردید .

اینک به طور فشرده از کارکرد ها و اجراات سال ۱۳۸٦ بخش های مربوطه این اداره عمومی ذیلاً توضیحات ارایه میگردد :

دربخش سروی جیودیزی :

بمنظور تطبیق پلان کاری سال ۱۳۸٦ ، بخاطر تحکیم سواحل دریای آمو وجلوگیری از تخریبات بیشتر، به طول (٤٤٢) کیلومتر، از ساحه بندر کلفت الی یتیم تیپه اندازه گیری گردیده و به تعدا د (۲۲۲) پلرو علایم سرحدی بداخل خاک افغانستان درحاشیه سرحد بررسی گردیده است .

دیتا های (۱٤۰) نقطه ترانگولیشن ، پولیگونومتری ولیول شهرکابل تهیه گردیده است .

بمنظور تهیه پلانها وتوسعه شهری ، در ولایات کابل ، پروان ، کاپیسا و مسیر بلوله الی بامیان جمعاً به تعداد(۲۲۰) نقطه پولیگونومتری ، نقطه GPS ، نقطه ترانگولیشن ونیولمان درجه (۳) رصد گردیده است.

به تعداد(۵۵) نقطه درجه اول سابقه درساحات پل متک ، کوتل شیبر ، بلوله ، دوشی ویک نقطه لاپلاس در ساحه لته بند ، به تعدا د(۲۰) نقطه درجه دوم ، ازسه راه بلوله الی بامیان وبه تعدا د(٦٦) نقطه نیولمان درجه اول از کابل الی شیر خان بندر جمعاً طبق پلان بررسی و انشاء گردیده است ..

به تعداد (۳۰) نقطه ترانگولیشن درجه (۱) هرات، کشک، هرات قلعه نو، وبه تعداد (۲۸) نقطه ترانگولیشن درجه دوم کابل ، ننگرهار موازنه گردیده است .

همچنان به تعداد(٤) نقطه درجه اول گراویمتری کابل ، درجه دوم پغمان ، میدان شهر ومحمد آغه بررسی گردیده است .

هکذا پروژه سازی ، پروژه های لیول درجه اول از ولسوالی دولت یار الی هرات ، پروژه ترانگولیشن شهری ، پولیگونومتری ، لیول ولسوالی موسی نی کابل وپروژه انکشافی ۱/۵۰۰۰ ولایت فراه طرح و ترتیب گردیده است .

دربخش نقشه برداری و توپوگرافی :

نقشه های ۱/۵۰۰۰۰ رنگه به شکل دیجیتلی طبق پلان احضار و آماده طبع گردیده است .

(c) ketabton.com: The Digital Library

فوتو مپ ها به مقیاس ۱/۲۵۰۰۰۰ مربوط ولایات شبرغان، فراه و نیمروز تهیه و ترتیب گردیده است .
سرکهای ولایات وردک ، غزنی ، لوگر ، بامیان، پکتیا ، پکتیکا ، خوست ، کندهار ، هلمند ، ارزگان ، دای کندی ، هرات ، بادغیس ، غور ، کابل ونیمروز دیجیتایز گردیده است .
نقشه های ۱/۲ ملیون سیاسی، ۱/۱ ملیون واحد های اداری ، ۱/۵۰ ملیون سیاسی و فزیکی جهان ونقشه های جیولوجیکی ، تکنوتیکی ، هایدرولوژیکی و جمع آوری مواد مربوط به نقشه های فوق احضار و آماده طبع گردیده است .
نقشه ۱/۵۰ هزار رنگه ونقشه ۱/۱ ملیون سیاسی کشور وفورمه جات مورد ضرورت و نامهای محلات نقشه ها نیز طبع گردیده است .
مراکز محلات ولسوالی های ولایات نیمروز ، کندهار، فراه ، هرات،زابل ، هلمند، بادغیس ، غورو ارزگان بروی نقشه های ۱/۵۰ هزار ، ۱/۱۰۰ هزار ، ۱/۲۵۰ هزار و ۱/۱ ملیون تعیین وتثبیت گردیده و همچنان سرحدات ولایات وولسوالی های مربوط ولایات فوق الذکر نیز تعیین وتثبیت گردیده است .

دربخش نقشه برداري مقیاس بزرگ :

به تعداد (۲۲) شیت نقشه های ۱/۵۰۰۰ شهرکابل با استفاده از فوتوهای اقمار مصنوعی تجدید وترسیم گردیده است .
درمرکز ولایت کاپیسا به اندازه شش کیلومتر مربع بمقیاس ۱/۲۰۰۰ توپوگرافی صورت گرفته است .
به تعداد (٦) شیت نقشه های ۱/۵۰۰۰ شهرکابل رویزیون گردیده است و همچنان به تعداد (٤) شیت های ۱/۵۰۰۰ شهرکابل دیجیتایز گردیده است .
به تعداد(۱۷) شیت امورترانگولیشن هوائی آن تصحیح و کنترول گردیده است .
به روی پلان شیت های مقیاس ۱/۵۰۰۰ شهرکابل با تفاهم وزارت محترم اطلاعات و فرهنگ سرکهای شهرکابل جدیداً نامگذاری گردیده است . وبه تعدا د(۷) شیت نقشه های شهرکابل کمپیوترایز گردیده است .

دربخش سروی کدستر :

اجرای سروی و احصائیه اراضی (چهل هزار – ٤۰۰۰۰ جریب زمین) در ولسوالی های انجیل و گنره هرات برحسب حکم شماره (۱٥٦) مورخ ۱۳۸٥/۱/۱٥ مقام محترم ریاست جمهوری واجرای سروی واحصائیه (بیست ویک هزار – ۲۱ جریب زمین) درولایت لوگر طبق حکم شماره (۳۳۹۱) مورخ۱۳۸٥/۸/۳۰ مقام محترم ریاست جمهوری انجام یافته است. و همچنان اسنادو مدارک آرشیف کدستری ولایات کابل و پروان تنظیم و ترتیب گردیده است .
ازمدرک جمع آوری خدمات کدستری الی اخیر سال ۱۳۸٦ مبلغ (۲٥٥٦۷۷۲) افغانی به حساب واردات دولت انتقال گردیده است .
همچنان توظیف کارمندان و انجنیران سروی کدستر درگروپ های تصفیه اراضی وحل معضلات امور زمینداری ، تصفیه دعاوی تعیین سرحدات فی مابین واحد های اداری دولت و همکاری با شعبات املاکی ، شاروالی ها وقضایای دولت در ارتباط به معلومات و تفکیک املاک دولتی ، شخصی ،کمی و کیفی زمین در سطح مرکز و نماینده گی های ولایات این اداره مصروف فعالیت میباشند .

دربخش میتادیتا و عرضه خدمات به مشتریان :

جمع آوری دیتاهای سامان آلات فنی ، وسایط واجراات امور نیولمان درجه ۱-۲-۳-٤و٥ ساحات مختلف کشور ، احصائیه کمپیوترها، پرنتر، اسکنرها، پلاتر ، فهرست نقشه های محرم وآزاد وجمع آوری اطلاعات درباره مشخصات مانند ارتفاعات ازسطح بحر ، نفوس ، کلچر پیداوار ، ملیت ، زبان ، اقلیم وغیره ، مربوط ولایات کابل ، پروان ، کاپیسا ، بغلان وبامیان انجام یافته است .
تصحیح وکنترول شیپ فایل Shape File (۳٤) ولایت افغانستان ، با استفاده از نقشه های توپوگرافی مقیاس ۱/۱۰۰۰۰۰ امریکائی و ۱/۵۰۰۰۰ روسی صورت گرفته است .
صفحه ویب سایت Web site اداره عمومی جیودیزی و کارتوگرافی ایجاد گردیده است .
رایت نمودن شیپ فایل جدید (۳٤) ولایت افغانستان به شکل ورژن یک وجابجا نمودن معلومات کوردینات چهل هزار (٤۰۰۰۰) قریه جات افغانستان دریک دیتابیس و همچنان ثبت وراجستر واحصائیه اراضی سروی کدستر ولایات در دیتابیس اداره .

(c) ketabton.com: The Digital Library

ایجاذ وتنظیم شبکه نتورک وکنترول کمپیوتر ها درشبکه ودر سرور موجوده اداره عمومی جیودیزی و کارتوگرافی .

تهیه نقشه مقیاس ۱/۱ ملیون سیاسی معلوماتی افغانستان با دیتاهای عمومی:

همچنان در پیشبرد امور ASDI این ریاست منحیث هسته مرکزی در سطح دولت به همکاری سایر ارگان های دولتی به منظور ایجاد یک دیتابیس واحد فعالیت مینماید .

هکذا ساختن شیپ فایل افغانستان وترتیب و تنظیم امور تخنیکی نقشه معلوماتی واحدهای اداری ، نقشه اقتصادی و پروژه اتلس ملی کشور ، مهم تر ازهمه ترتیب و تهیه نقشه های واحد های اداری افغانستان به تفکیک (۳٤) ولایت، (۳٦٦) ولسوالی و (٤۸)هزارقریه که درمورد ، منظوری مقام محترم ریاست دولت جمهوری اسلامی افغانستان ، نیزحاصل گردیده جزء فعالیت های این بخش میباشد .

جاه دارد که یاد آوری گردد ، اگر این پروژه به موقع اجرا نمی گردید ، مساعدت دونرها وکشورهای که درکنفرانس لندن به افغانستان وعده همکاری نموده بودند مورد تطبیق قرار نمی گرفت ، بخاطر که یکی از شرایط عمده کنفرانس لندن ، مشخص نمودن سرحدات ولایات وولسوالی های کشور بوده است .

اگر این کارتوسط شرکت ها و کمپنی های خارجی انجام میگردید اقلاً یکصد ملیون دالر امریکایی مصرف برمیداشت . آنهم به کیفیت نازلتر .

خلاصه ده ها قدمه های کاری واجراات علمی و تخنیکی مرتبط به شاخص های اساسی فعالیت های بخش های ذیربط اداره عمومی جیودیزی وکارتوگرافی انجام یافته که ذکر تک – تک آن ، خارج از پذیرش زمان تعیین شده مجلس امروزی میباشد .

درساحه آموزش های فنی ومسلکی :

به منظور رشد و ارتقای دانش مسلکی وظرفیت کاری کارمندان اداره عمومی جیودیزی وکارتوگرافی به تعداد (۳٤) تن انجنیران به بورس های قصیرالمدت وطویل المدت به کشور دوست هندوستان، به تعداد (۸) تن انجنیران به کشور دوست جاپان، به تعداد(۹) تن انجنیران به کشور دوست سویز رلیند ، به تعداد(٦) تن انجنیران به کشور دوست آلمان ، به تعداد(۲) تن انجنیران به کشور تایلند ویک تن به کشور دوست مصر جهت فراگیری آموزش های تخنیکی و دانش مسلکی مرتبط به تکنالوژی جدید نقشه برداری وسامان آلات جدیداً خریداری شده اداره میباشد ، اعزام شده اند .

همچنان بخاطر رشد و انکشاف بیشتر دانش مسلکی کارمندان اداره ، کورس های داخل خدمت طبق پلان ربعوار در تمام بخش های اداره ، ازقبیل کورس های کمپیوتر، گرافیکی (فوتوشاپ، اتوکت، آرک ویپو ، دیتابس) وبخش های تدریس سافت ویر های مربوط به GIS به وقفه ها در داخل اداره جریان داد .

برحسب پروتوکول فی مابین اداره عمومی جیودیزی وکارتوگرافی و کمیسیون محترم مستقل اصلاحات اداری و خدمات ملکی کورس های لسان انگلیسی ، کمپیوتر ومنجمنت ازطریق ارتقای ظرفیت های آن کمیسیون محترم در اداره فعال میباشد والی اکنون سه دوره به تعداد(۱٦۰)تن کارمندان فارغ گردیده اند و تدریس دور چهارم آن عنقریب آغاز میگردد .

اداره عمومی جیودیزی وکارتو گرافی تطبیق واجرای فرامین ، احکام ومصوبات دولت جمهوری اسلامی افغانستان را ازجمله وظایف ومکلفیت های اساسی خویش دانسته ، که متکی به آن ، ازپروسه (PRR) استقبال نموده و اداره عمومی جیودیزی وکارتوگرافی را تحت پوشش پروسه (PRR) قرار داده وبه همکاری کمیسیون محترم مستقل اصلاحات اداری و خدمات ملکی الی اکنون به تعداد(۲۸۹) تن مرحله رقابت آزاد و PRR را سپری نموده اند و پروسه مذکور جریان دارد .

اداره عمومی جیودیزی وکارتوگرافی طبق ستراتیژی مطروحه پنج ساله تأئید شده اداره محترم ستراتیژی انکشاف ملی افغانستان ، پروژه های انکشافی خویش را در بودجه انکشافی پیش بینی شده همه ساله شامل نموده وبه وزارت محترم مالیه پیشنهاد می نماید که ذیلاً به توضیحات پرداخته میشود .

اداره عمومی جیودیزی وکارتوگرافی در بخش بودجه انکشافی درسال ۱۳۸٦ مبلغ $۱٦۳۲۰۰۰ دالر امریکائی معادل مبلغ ۸۱٦۰۰۰۰۰ افغانی بودجه منظور شده در اختیار داشت ، که شامل چهار پروژه انکشافی ذیل میگردد :

۱- پروژه سروی ملی کدستر مبلغ $ ۵۰۳۰۰۰ دالر معادل ۲۵۱۵۰۰۰۰ افغانی .

(c) ketabton.com: The Digital Library

۲- پروژه سامان آلات جیودیزی و کارتوگرافی مبلغ $ ۴۹۶۰۰۰ دالر معادل ۲۴۸۰۰۰۰۰ افغانی .
۳- پروژه سامان آلات فوتوگرامتری مبلغ $ ۵۰۰۰۰۰ دالر معادل ۲۵۰۰۰۰۰۰ افغانی .
٤- پروژه بازسازی تعمیر مرکزی اداره مبلغ $ ۱۳۳۰۰۰ دالر معادل ٦٦٥۰۰۰۰ افغانی میگردد، البته درقسمت سه پروژه انکشافی فوق الذکر (پروژه های ، سروی ملی کدستر ، پروژه سامان آلات جیودیزی وکارتو گرافی و پروژه بازسازی تعمیر مرکز اداره) علیرغم چالش های وقت گیر وبازدارنده قانون تدارکات بطور عمومی درسه بخش متذکره ، از قبیل خریداری سامان آلات تخنیکی وفنی ، کمپیوتر ها ، سافت ویرها، اعمار سه تعمیر اداری درولایات بلخ ، غزنی وننگرهار و بازسازی تعمیر مرکز سروی کدستر وبازسازی تعمیر مرکزی اداره عمومی جیودیزی وکارتوگرافی، کار فزیکی به شدت جریان دارد که الی اکنون کارفزیکی آن % ۸۵پیش رفته و بودجه آن %۸۰ تطبیق و تخصیص آن اجرا شده است. وپروژه چهارمی (پروژه سامان آلات فوتوگرامتری میباشد) ، چون سامان آلات مذکور ازطریق کمپنی ها وشرکت های خارجی تهیه و اکمال میگردید، دو مرتبه از طریق این اداره به اعلان گذاشته شد ، در مرتبه اول کسی حاضر نگردید ، درمرحله دوم اعلان ، عنقریب تاریخ آفرگشائی بود ، که یادداشت متحدالمال ۱۳۸٦ – PPA- Colo مورخ ۲۷ سپتمبر ۲۰۰۷ واحد پالیسی و تدارکات وزارت محترم مالیه مواصلت نمود طبق هدایت یادداشت متذکره سامان آلات پروژه مذکور باید ازطریق بخش ARDS وزارت محترم اقتصاد طی مراحل وخریداری گردد ، که تمام اسناد مربوطه به آن وزارت محترم ارسال گردیده است. که مراحل اعلان داوطلبی و آفرگشائی ازطریق ARDS جدیداً روی دست گرفته شد ، که بعد ازطی مراحل قانونی از سلسله آن وزارت محترم بتاریخ ۱۳ حوت ۱۳۸٦ مجلس آفرگشائی در مقر وزارت محترم اقتصاد صورت گرفت که از جمع سه شرکت داوطلب ، درنتیجه شرکت افغان – سویس (سایکو) به نازلترین قیمت برنده شده است وپروسیجر قرار داد وپروسه تهیه و خریداری آن تحت دوران قرار دارد.

(c) ketabton.com: The Digital Library

جرگه امن منطقوی

جرگه امن افغانستان وپاکستان برگزار شد

حامدکرزی:

- **به کامیابی این جرگه مردمان افغانستان وپاکستان امیدوار اند**

شوکت عزیز:

- **سرنوشت مردم دوکشور باهم مرتبط بوده، موفقیت دوملت مشترک است**

جرگه امن منطقوی افغانستان وپاکستان با قرائت آیات متبرکه قرآن مجید توسط قاری ممتاز کشور استاد برکت الله سلیم وپخش سرود های ملی جمهوری اسلامی پاکستان وجمهوری اسلامی افغانستان ساعت یازده وپانزده قبل از ظهر درخیمه لویه جرگه در کابل برگزار شد.
۱۳۸٦/٥/۱۸

درآغاز جرگه حامدکرزی رئیس جمهوری اسلامی افغانستان با ایراد بیانیه یی کار جرگه را افتتاح نمود.
حامدکرزی، شوکت عزیزصدراعظم پاکستان واشتراک کننده گان افغان وپاکستانی در جرگه را خیرمقدم گفته افزود:
جای افتخار است که امروز نه تنها درجرگه باهم آمدیم بلکه درجرگه یی باهم جمع شده ایم که برادران دوکشور دوست درآن شرکت دارند.
به کامیابی این جرگه مردم افغانستان وپاکستان چشم براه است وبه آن امیدوار است.
کرزی علاوه نمود: مجلس امروزی ما به اشتراک دوستان پاکستانی بسیار مهم وارزشمند است وهمه به آن امید داریم.
حامدکرزی افزود: دورهٔ جهاد به یادهمه ما است هموطنان ما درصوبه های هم سرحد سالها راسپری نموده اند وآغاز میکنیم که تحریک طالبان چطور بمیان آمد وچطور به افغانستان آمد وچه با ما کرد.
بدون شک دراثر ناقراری ها نا آرامی ها در کشور این تحریک بمیان آمد، مردم با آنها همکارشد، تا صلح وامنیت تامین، وحدت ملی تحکیم شود ورهبران جهادی با آنها همکاری نمود، من خودم با آنها وهمچنان استاد ربانی رئیس جمهور وقت وسایر مسوولان با آنها همکاری نمودیم. اکثرمردم با آنها همکارشدند به امید اینکه بهروزی بمیان آید، اما متاسفانه نه امن وصلح آمد بلکه جنگ ادامه یافت خلاف مجاهد، خلاف اقوام مقاومت را آغاز کرد، درختان را قطع، مکتب ومدرسه را حریق نمودند، به ارزشهای افغانستان بی حرمتی نمودند.
درولایت پروان به تاکستانها آتش زد، ناموس مردم را مورد لت وکوب قراردادند، اقتصاد کشـــــور را

(c) ketabton.com: The Digital Library

شکستاندند، مردم افغانستان را درمقابل جهان قراردادند، خانه بخانه را مقابل هم به جنگ انداختند.
تلاشهای زیاد بخاطر رفع این مشکل نمودیم به نقاط مختلف جهان رفتیم با همسایه ها تماس گرفتیم کسی به فریاد ما توجه نکرد، تا واقعه ۱۱ سپتمبر واقع شد وجهان به تهدید متوجه شد. بعد از آن جهان به ما مراجعه نمود وبه درد ما فهمیدند. ما باربار به امریکا واروپا رفتیم از آنها کمک خواستیم اما کمک نشد تا واقعه سپتمبر واقع شد وبعد از آن همکاری دنیا آغاز ورژیم طالبان سقوط ومردم زنده گی جدید را آغاز نمودند ووحدت ملی بمیان آمد. با همسایه ها روابط تامین شد، بیرق کشور درتمام جهان به اهتزاز درآمد.
تجارت با همسایه ها وسعت یافت بطور مثال پاکستان را مثال میدهیم.
کشور دوست و همکارما است وما از همکاری آنها قدردانی می نماییم.
تجارت با پاکستان درطول سال ۲۵ ملیون دالربود ودرحال حاضر به یکهزار وسه صدملیون دالر ارتقا یافت. همچنان با سایر کشور های همسایه.
انتخابات درافغانستان صورت گرفت لویه جرگه اضطراری دایر شد، رئیس دولت انتخاب شد، لویه جرگه قانون اساسی دایر شد، انتخابات ریاست جمهوری به شرکت ملیونها نفر متعاقباً انتخابات پارلمان صورت گرفت راه های سابقه اعمار، راه های جدید احداث شد، عواید افغانستان تزئید یافت، کودکان به مکتب دوباره راهی شدند.
مرگ ومیر مادران وکودکان کشور که درسطح جهان رقم بلند داشت به اندازه قابل ملاحظه پایین آمد، برنامه های انکشافی دردهات ما آغاز شد سفارتهای ما درنقاط مختلف جهان بازشد روابط بین المللی ما توسعه یافت وسازمان خوراکه وزراعت جهان از خود کفایی افغانستان از ناحیه مواد غذایی درآینده نزدیک خبرداد.
امانمی دانیم چرا کودکان افغان کشته میشوند، معلمان کشته میشوند، اتباع خارجی اختطاف میشوند درتاریخ ما زن اختطاف نشده امروز به نام طالب وافغان زن اختطاف میشود، زن حلال میشود وحلق آویز میشود.
درولایت ها که همسرحد پاکستان است ۲۵۰ هزار کودک که سال گذشته به مکتب میرفتند درسال جاری به مکتب رفته نمیتوانند به نام اسلام ومسلمان گفته میشود که کودکان تانرا به مکتب اجازه ندهید. دروزیرستان شمالی وجنوبی صدهانفر کشته میشود وامروز این مساله از پشاور نیز گذشت. با تدویر این جرگه خواستیم که مردم دوکشور باهم جمع شوند، تا ملامتی معلوم شود اگر درافغانستان باشد، که ما اقدام کنیم اگر در پاکستان باشد، شما اقدام کنید. به نظر ما آنچه در افغانستان صورت میگیرد کار افغانها نه بلکه کار بیگانه گان واسلام دشمنها است. افغان هیچگاه زن وکودکان را اختطاف نکرده ونمیکند پس این ها کی هستند، باید معلوم شود. ما درپنجسال گذشته کامیابی ها داشتیم اما مشکل هم داشتیم عسکر وپولیس ما ضعیف است، مردم ما بیشتر بی سواد است اقتصاد ما ضعیف است ویک سلسله مشکلها ما داریم.
ما مسئولیت داریم که در تحکیم وحدت ملی تلاش نماییم بخاطر رفع رنجشها، کمیسیون صلح ملی را ایجاد نمودیم، کسی که آزار دیده از آنها استقبال می کنیم اما تروریست که دوکشور را بدنام میکند، باید شناسایی واز دوکشور گم نماییم. ما مطمئن هستیم که اگر دوکشور تصمیم به گم کردن این پدیده منفور بگیرد، این بلا دریک روز گم میشود واین جرگه به نیت ما به همین منظور دایرشد، تا زمینه فراهم شود وفیصله شما فیصله ما است، دولت افغانستان، رهبری ومسوولان افغانستان احترام فیصله این جرگه را می نماید وتقاضای ما این است، که افغانستان تنها دراین آتش نیست، کشور دوست پاکستان نیز دراین آتش قراردارد وشما پیام آور وپیام برصلح وامنیت می باشید ما به انتظار بحث وگفتگوی شما ونتایج بحثهای شما درجرگه هستیم. درتوان هردوملت است، که به همکاری ودوستی همدیگر درغنای اقتصادی کشور خوداقدام نمایند وما از شما استقبال می نماییم.
سپس شوکت عزیز صدراعظم جمهوری اسلامی پاکستان با تقدیم سلام واحترام به شرکت کننده گان جرگه گفت: افتخار دارم که درشهر کابل ودراین جرگه بزرگ مشترک که بخاطر تامین صلح درمنطقه دایر شده شرکت دارم. از مهمان نوازی رئیس جمهور کرزی ودوستان افغان قدردانی می نمایم.
ازاینکه جنرال مشرف نسبت مصروفیت دراین جرگه شرکت نتوانست من آمدم ودرسخنرانی من نظر وگفته های جنرال مشرف وبیان دولت پاکستان شامل میباشد.

(c) ketabton.com: The Digital Library

مشرف علاقمند است، که این جرگه نتایج مثبت درقبال داشته ودرتامین صلح موثر باشد.
این یک واقعه تاریخی است نماینده گان دوکشور بالای مسایل مشترک صحبت خواهند کرد وامیدوارم که نتایجی درقبال داشته باشد که آرمانهای مردم دوکشور برآورده شود. از مسوولان تدویر جرگه قدردانی می نمایم. اشتراک کننده گان محترم سرنوشت مردم دوکشور باهم مرتبط است، روابط دیرینه تاریخی وفرهنگی داریم موفقیت وکامیابی دوملت مشترک است.
هیچ کشوری مانند این دوکشور منافع.وروابط وتعلقات مشترک ندارد آینده دوکشور پیشرفت دوکشور، صلح دوکشور با هم مرتبط است. پاکستان وافغانستان وجهان اسلام امروز با مشکلهای فراوان مواجه اند وبخاطر رفع آن باید کار مشترک نماییم، زیرا بحران موجود دوکشور را متاثر ساخته، پاکستان در دوران جهاد با شما همکاری نمود، جهاد شما به نفع جامعه بین المللی نتایج موثر به بار آورد، اما متاسفانه افغانستان از چشم جهان دور ماند. جنگها افغانستان را متاثر ساخت. واقعه سپتمبر توجه جهان را به افغانستان دوباره جلب نمود.
مشکلهای موجود در افغانستان ما را متاثر ساخته، جامعه بین المللی از افغانستان قرضدار است، باید کمک لازم با افغانستان شود، پاکستان و افغانستان مشکل مشترک دارد وباید در رفع آن مشترکاً کار صورت گیرد. اعتماد باید بمیان آید، اتهام وارد ننماییم، ریشه های نا آرامی را پیدا نماییم وجنگ مقابل تروریزم را باید مشترک انجام دهیم.
پاکستان به استقلال افغانستان احترام دارد وبالمقابل همچو آرزو را از افغانستان داریم ما خواهان افغانستان آزاد وآرام هستیم موفقیت وآرامی شما برای منطقه موثر است.
ادعای حمایت پاکستان از طالبان، داشتن ستراتیژی مشخص پاکستان بخاطر ایجاد دولت مورد نظر آن کشور در افغانستان حقیقت نداشته واین مساله باعث بی اعتمادی میشود.
مابه صلح وتامین امنیت ضرورت داریم. ما میخواهیم همچو شرایط درتمام منطقه حاکم باشد. این جرگه بخاطر رفع مشکلهای دوکشور دایر شده دیروز دوکشور با مشکلهای چون تروریزم، جنگ سالار اقتصادی مواجه میباشد.
ما باید مقابل القاعده وهمکاران وی مبارزه مشترک نماییم. در مورد طالبان، طالبان یک بخش از جامعه افغانستان است، باید آنها را از تروریستان جدا نماییم ودرمجزا ساختن آنها از سایر گروه ها تلاش نماییم از طریق جرگه وصحبت آنها را جذب نماییم. مشکلها صرف از طریق نظامی حل نمیشود واین مربوط به افغانستان میشود که چطور با آنها برخورد وآنها را آشتی میدهد.
طالبان درمناطق مانیز نفوذ داشته وبرای مانیز مشکلها را ایجاد نموده واین مسوولیت ما است، که از رفت وآمد افراد مسلح طالب جلوگیری نماییم واین مشکل است، که طالبان را از میان هزاران نفر مهاجر شناسایی ومجزانماییم فوج ما در زمینه تلاشهای زیاد نموده قربانی داده و متعهد به اخراج القاعده وتروریستان از مناطق خود هستیم.
تلاشهای ما کافی نبوده وضرورت به همکاری قوتهای افغان ومردم افغانستان دارد. موجودیت اقوام برادر در دوطرف خط زمینه وشرایط رفت وآمد افراد را از سرحد آسان ساخته است.
صدراعظم پاکستان گفت:در رفع مشکل وزیرستان شمالی باید گفت که، درپهلوی عملیات نظامی باید فعالیتهای دیگر را نیز داشته باشیم ودراین راه کارهای زیاد انجام داده ایم، پروژه های متعدد را درمحل تطبیق، زمینه کار وسهولت هارا فراهم نمودیم تا زمینه مصروفیت مردم مهیا وزمینه فعالیت تروریزم برچیده شود.
من اطمینان میدهم که درعقب تلاشهای شما نماینده گان دوکشور حکومت پاکستان قرارداشته واز تلاشهای شما حمایت میکند. دربرگشت مهاجران درتفاهم با ملل متحد عمل مینماییم.
صدراعظم پاکستان علاوه کرد: همچو پاکستان هیچ کشوری در ثبات وتحکیم افغانستان نقش ندارد وما خواهان افغانستان آرام قوی هستیم وکاری نمیکنیم که به منافع مشترک ما ضرر برساند. همکاری ما باید قوی وادامه یابد.
این جرگه فرصت کار مشترک را برای ما فراهم میسازد وپاکستان درنظر دارد که پاکستان پل ارتباطی منطقوی باشد واز آن استفاده ونفع ببرد وبه خاطر این آرزو ما همکاری ونقش افغانستان موثر است وباید

(c) ketabton.com: The Digital Library

پاکستان وافغانستان از این موقعیت خود نفع ببرد. صدراعظم پاکستان ضمن تماس به نقش افغانستان درمنطقه سخنانش را با قرائت قطعه شعری از اقبال لاهوری که گفته است:

آسیا یک پیکر آب وگل است
ملت افغان درآن پیکر دل است
از گشاد اوگشاد آسیا
از فساد اوفساد آسیا

خاتمه داد.

درختم بیانیه های رئیس جمهور افغانستان وصدراعظم پاکستان، فاروق وردک رئیس دارالانشای جرگه امن منطقوی گفت: کمیسیون آماده گی تدویر جرگه درجلسه اخیر خود درمورد هیات رئیسه جرگه امن تصمیم اتخاذ نمود که مورد تأیید رئیس جمهور کرزی قرار گرفت.

به اساس این تصمیم ریاست جرگه را جانب پاکستان به عهده گیرد که مورد قبول جانب پاکستان قرار گرفته وآفتاب احمد خان شیرپاو وزیر داخله پاکستان ورئیس کمیسیون آماده گی جرگه امن از جانب آنکشور بحیث رئیس جرگه، داکتر عبدالله وزیر خارجه اسبق کشور بحیث نایب جرگه واسمعیل یون از جانب افغانستان ورستم شاه مهمند سفیر سابق پاکستان درکابل از جانب پاکستان بحیث منشیان جرگه تعیین گردیدند.

آفتاب احمدخان شیرپاو در صحبت مختصر خودبالنوبه از تدویر جرگه حمایت نموده اظهار امیدواری نمود، که تلاشهای دوطرف نتایج مثبت در قبال داشته باشد.

موصوف گفت: مابه این منظور آمده ایم که تصامیم سودمند جهت تامین ثبات درمنطقه اتخاذ نماییم. ما ٔ دراین راه آماده قربانی هستیم وبه نتایج مثبت جرگه متیقن میباشم.

موصوف بخش اول جلسه را بخاطر صرف طعام واداى نماز ظهر پایان اعلان نموده گفت، ساعت ۳ بعد از ظهر جلسه دوباره آغاز می یابد.

جلسه بعداز ظهر جرگه امن منطقوی ساعت سه وچهل وپنج دقیقه بریاست آفتاب احمدخان شیرپاو وزیر داخله ورئیس کمیسیون جرگه امن جانب پاکستان آغاز گردید.

درآغاز جلسه آفتاب احمدخان شیرپاو صحبت مختصر درمورد آغاز جلسه نموده از اعتماد که به اوشده است ابراز امتنان نمود، متعاقباً داکتر عبدالله نایب جرگه امن منطقوی به مشکلهای فرا راه دوکشور اشاره نموده گفت: جرگه به کوشش همه شما نتایج خوشایندی برای هردوکشور خواهد داشت. توقع مردم دوکشور ازین جلسه بیش از حد است وامید است با حسن نیت متقابل تلاش برای موفقیت صورت گیرد. سپس از حضرت صبغت الله مجددی تقاضا شد، که صحبت نماید: حضرت صبغت الله مجددی دربیانیه خود گفت: افتخار است که چنین مجلس بزرگ مشترک که تاریخ دوکشور سابقه آنرا نداشت تدویر شده است.

این مجلس خیر وامن است وعلمای دینی باید درآن شرکت می ورزیدند، از مولانا فضل الرحمن وسمیع الحق توقع نداشتیم که حاضر به شرکت در این جلسه نشوند، اما بی خروس هم صبح میشود.

بسیار مسایل است، که به جنگ نه بلکه از راه تفاهم ومذاکره حل میشود وبخاطر برادران آزرده کمیسیون صلح ملی را ایجاد نمودیم تا حکمتیار صاحب وطالبان از آن طریق با ما تفاهم نمایند، که از آغاز این برنامه صدها نفر از تنظیم حکمتیار وطالبان بوطن برگشتند.

ومن نمیدانم که بعضی از علما به چه دلیل دراین جلسه خیر شرکت نکرده وبرای خداوند چه جواب خواهند داد.

خواست مااین است که در هردوکشور ثبات بمیان آید. میان ملتهای ما وشما اتحاد واتفاق لازم است تا درمقابل تروریزم مبارزه موثر بتوانیم وباید تعهد نماییم که درزمینه تلاش صادقانه می نماییم. باید شما بالای مشکلها بحث نمایید وحقایق را بگویید. تروریست از ایران، ترکمنستان، تاجکستان وارد افغانستان نمیشود، تروریست از سرحد پاکستان می آید آیا چنین نیست. این بدان معنی نیست که پاکستان تروریست به افغانستان اعزام میدارد ما باید دریابیم کی آنها را تمویل میکند. باید حمایت گر آنرا واضح سازیم ودرهرجا آنرا پیدا نماییم باید از بین ببریم.

برادران پاکستانی بیایند اگر مرکز تروریستها را درداخل افغانستان پیدا نمودند، ما آنرا از بین می بـــریم

(c) ketabton.com: The Digital Library

واگر شما اجازه میدهید، مراکز آنرا در پاکستان نشان میدهیم. پس باید حقایق را بگوییم ریشه های تروریزم را باید بکنیم وآنها را درهر کجا که است از بین ببریم. عمل انتحاری از نگاه اسلام حرام است، جوانان وکودکان افغان از بین میرود.

حملات تروریستی درکشور ما از چند سال جریان داشته واکنون در پاکستان آغاز شده، ما وشما با خود وخدا تعهد می کنیم که منبعد نه تروریزم را نگه میداریم نه تقویه میکنیم ونه حمایت میکنیم. ما درخدمت شما عزیزان هستیم خواهان توسعه ودوستی با پاکستان هستیم. سپس حاجی گل اکبرعلی شیرزی از جانب پاکستان صحبت نموده گفت: مردم افغانستان برادر ما، خوشحالی افغانستان خوشحالی ما، خفگی افغانستان خفگی ما است ماباهم دوست وبرادر هستیم. ما کوشش مینماییم که سهو واشتباه هردوجانب را واضح وبخاطر رفع آن تلاش نماییم. ماباید بخاطر تکلیف ومشکلی که موجوداست راه اساسی را جستجو نماییم وما حاضر به هرنوع قربانی هستیم.

بعداً محمدیونس قانونی رئیس ولسی جرگه افغانستان صحبت نموده گفت: به نماینده گی ولسی جرگه به شما خیر مقدم میگویم، امیداست تا نتایج جرگه به نفع مردم وکشور های افغانستان وپاکستان باشد.

امروز ما وشما از دوکشور دوست در زیر یک چتر گرد هم آمده ایم، دلیل اساسی این تجمع مارا تهدیدی است، که دوملت را به مشکل مواجه نموده است.

ماهیت این بحران که ما وشما بخاطر بیرون رفت از آن جمع شده ایم چیست، آیا بحران فعلی یک حرکت تکتیکی اقوام دوکشور است یا ماهیت دیگر دارد.

بحران کنونی را با ابراز احساس حل نمیتوانیم واگر بتوانیم چنین کنیم، پس با خواست ملتهای خود جدی حرکت نکرده ایم، بحران کنونی از مثلث شوم تروریزم، مواد مخدر به میان آمده، باور ما این است، که بحران کنونی که از ما وشما قربانی میگیرد ریشه در ستراتیژی های بزرگ دارد، که با ستراتیژی منطقوی ارتباط دارد.

ملتهای پاکستان وافغانستان باهم برادر بوده وخواهد بود وباید پذیرفت که راه حل با کلمات نه، بلکه با راه حل ستراتیژیک ضرورت دارد. قبل از پیدایش طالبها وبعداز پیدایش آن اگر بطور ستراتیژیک عمل نشود این مشکل حل نخواهد شد. تصمیم بریک ستراتیژی به اراده وتصمیم قوی ضرورت دارد وازشما توقع میرود که مطابق آرزوی مردم دوکشور درایجاد همچو اراده قدم بردارید.

سوال دیگر این است، که آیا دوکشور قادر به حل این مشکل است ومن به نماینده گی مردم افغانستان میگویم اگر چنین اراده بوجود آید، این مشکل حل شدنی است. پس چه باید کرد. تا جاییکه به افغانها مرتبط است، ما تصمیم داریم به آینده وروابط دوکشور توجه نماییم، ما جغرافیا را تغییر داده نمیتوانیم اما تاریخ آینده را تغییر داده میتوانیم ومجبور هستیم شیوه وراهی را انتخاب کنیم تا اراده دوستی را ترویج وبا همسایه ها تحکیم نماییم. به هراندازه به گذشته بنگریم نتیجه یی درقبال نخواهد داشت پس باید به آینده توجه نماییم. پیشنهاد مینمایم برای آینده ساختن وزنده گی آرام واحترام متقابل دیدگاه سیاسی نظامی را به دیدگاه سیاسی اقتصادی تبدیل نماییم.

قانونی علاوه نمود: هرقدر منافع مشترک ومشروع تعریف شود میان دوکشور زودتر به نتیجه خواهیم رسید. تبدیل دکتورین سیاسی نظامی به دکتورین سیاسی اقتصادی نوید خوب به هردوملت خواهد بود. بحران فعلی درمنطقه مشکل داخلی افغانستان نیست، افغانستان مشکل داخلی خودرا رفع نموده است وازهمه اقشار جامعه خود اشخاص را درحکومت، درشورا ودرسطوح مختلف داریم. باید گفت، تلاشهای حکومت های ما ناچیز ویا نا موفق بود وپیشنهاد مینمایم درکنار تلاشهای حکومات دوکشور، دیالوگ بین الپارلمانی میان دوکشور آغاز ودر رفع مشکل راه های را جستجو نماییم وپارلمان های دوکشور منحیث نماینده گان مردم دوکشور در زمینه کارخوب خواهد توانست. ناکامی این جرگه باعث مایوسی دوملت وکشور های دوست ما خواهد شد، افغانها راه مذاکره، دوستی وبرادری را انتخاب نموده وتلاش داریم دراین راه به کامیابی برسیم، ولسی جرگه افغانستان منتظر نتایج مثبت این جرگه وشما دوستان است.

آفتاب احمدخان شیرپاو از پیشنهاد قانونی درمورد روابط پارلمانی استقبال نمود.

متعاقباً حاجی محمدبلور با یاد آوری از روابط تاریخی گذشته گفت: درحال حاضر افغانها با مشکلها مواجه اند ولازم است جهت رفع این مشکل که اکنون به پاکستان انتشار یافته است با ایمان داری، صداقت

(c) ketabton.com: The Digital Library

وبرادری دست به دست هم داده تلاش نماییم.
لازم است مسوولان وبزرگان دوکشور باهم تفاهم نمایند، ملت های ما وشما باهم مشکلی نداشته وندارد.
بعداً استادبرهان الدین ربانی رئیس جمهور اسبق افغانستان صحبت نموده گفت: تروریزم منحیث طاعون درجهان، دردنیای اسلام ودرسرزمین ما هزاران قربانی میگیرد از خودمی پرسیم که آیا ترور جزء فرهنگ ما است. ملت ما درزمان جنگ جهانی بخاطر پناه دادن چند نفر آلمانی خودرا با جهان مقابل نمودند اما امروز درافغانستان، آلمانی که بخاطر خدمت می آیند تروریمیشوند، زنان اختطاف میشوند، کودکان کشته میشوند.
مابايد ریشه های تروریزم را جستجو کنیم، بخشی از آن درمیان خودما وبخشی دیگر از کشورهای غیر اسلامی ریشه میگیرد. باید اختلافات را از راه دوستی ومذاکره حل نماییم.
سپس عبدالمالک از جانب پاکستان در رابطه به جرگه امن منطقوی صحبت نموده گفت: خواست هردوجانب تامین صلح وآرامی است ومیخواهیم که مشکل را از طریق تفاهم حل نماییم. ترقی افغانستان، ترقی پاکستان است، با افغانستان همکاری نموده ایم ومی نماییم. حملات تروریستی، پاکستان وافغانستان را تهدید مینماید ومبارزه مشترک مقابل آن لازم است، که باید هردوملت در زمینه تلاش نماید.
متعاقباً واصفی دربیانیه خود درمورد امن وامنیت واثرات آن درجهان، منطقه ودوکشور توضیحات داده ضمن یادآوری از دوره جهاد، نقش استخبارات پاکستان درقضایای افغانستان، رویکار آمدن طالبان وحمایت پاکستان از آن ، بی تفاوتی حکومت پاکستان نسبت به وقایع جاری درافغانستان ومتوجه شدن به پاکستان به خطر تروریزم، بعد از وقایع اخیر درآن کشور، برتحکیم روابط، ایجاد اعتماد وهمکاریها وتلاشهای حکومات دوکشور تاکید نموده گفت: پیشنهاد من این است، که روابط مستحکم میان دوملت بخصوص قوم پشتون تامین شود ومن می پرسم که این چه تاکتیک است، که مردم وزیرستان درمجلس خود درخانه خود حاضر به شرکت نمیشوند، دست کدام بیگانه ودشمن مشترک مردم ما درعقب این قضایا است.
بعداز ادای نماز عصر در ادامه جلسه از اسفندیار ولی خان تقاضای صحبت شد. موصوف گفت: جای خوشحالی بخاطر تدویر این جرگه است، اما پرسیده شود که چه ضرورت بود، که باهم یکجا شدیم. سخنرانیها را دراین جاشنیدیم، اما یک عنصر بنیادی که القاعده است به آن اشاره نکردیم ونگفتیم که تاجک وازبکهای مرتبط به القاعده چه میکند یکی از دوستان پرسیدند که چرا امروز مردم وزیرستان دراینجا نیست ومردم وزیرستان میگویند امروز درخانه خودمن امن نیست چطور میتوان به افغانستان رفت ودرآنجا امنیت آورد.
موصوف افزود: تازمانیکه دستهای راکه خانه ما وشما را ویران میکند نگیریم وحتی آن دستها را قطع نکنیم نباید آرام بنشینیم.
تازمانیکه حقایق تلخ را واضح نسازیم وتوضیح نکنیم علاج آن نمیشود. به نظر من باید افراد خارجی که زیر نام اسلام در داخل خانه مانفوذ کرده خارج سازیم بعد به مشکلهای خود رسیده گی نماییم.
سپس استاد عبدالرب رسول سیاف صحبت نموده احکام الهی واحادیث نبوی را به ارتباط ترور وتروریزم وجنگ میان مسلمانان وحمایت از ظالم درمقابل مسلمان توضیح نموده گفت: اکنون ماوشما درقبال تروریزم چه موقف باید بگیریم، تماشاچی ویا درمقابل آن اقدام نماییم.
سیاف علاوه نمود: که طبق احکام خداوند ورسول وی باید اقدام نماییم، کودکان وزنان را از هلاکت نجات دهید وسکوت ماوشما درمقابل اظهار حق وعدم اقدام علیه ظالم عملیست خلاف حکم خداوند.
بیایید بخاطر آینده تصمیم بگیریم ومسوولیت خودرا درک وملتهای خود را نجات دهیم.
ازخداوند واز دنیا باید شرم کنیم در اروپا اقوام مختلف پول خود را واحد ساختند، پاسپورت وویزه را رفع نمودند، سرحدات خود را مقابل همدیگر بازنمودند ومادرچه حالت هستیم. بیایید کمیته متشکل از افراد دلسوز دوکشور را ایجادنماییم تا بطور دایمی در راه تامین امن کار نمایند.
بعداً فضل شاه خاموش از جانب پاکستان صحبت نموده اظهارداشت: غم وشادی ما شریک است، منازل، ویران وزنان محروم از کودکان وشوهران شدند، مناطق ما ویرانه وبه حضیره مبدل شده بیایید با خود حساب نماییم. که با مشاهده این حالت ما چه کردیم وچه اقدام کردیم. پشتونها چرا استعمال میشود، چرا آله

(c) ketabton.com: The Digital Library

دست قرار میگیرند. این فکر را باید وقت میکردیم.
برادران! نتنها پشتونها بلکه جهان متوجه این جرگه است، بیایید بگوییم تا دامن جنگ را برچینیم.
موصوف از القاعده خواست، که اگر می جنگد باید مقابل اسراییل جنگ نماید، آنها از ما بهتر مسلمان نیستند. این جا جنگ، جنگ منافع است. ما از طالبان می طلبیم که از کمپ های القاعده بیرون آیند ما با آنها هستیم ودرآشتی وتامین صلح با آنها همکار هستیم.
سپس حاجی محمد محقق سخنرانی نموده گفت: نزدیکی فزیکی وجسمانی، نزدیکی فکری را بارمی آورد. امروز نماینده های دوملت زیریک سقف سخنان یکدیگر را شنیده وهمدیگر را میبینید. امروز همه اقشار جامعه ما از شما استقبال نموده وشما را برادر خود میدانند وماهمه اقشار جامعه شما را برادران مسلمان خود میدانیم.
امروز اگر افغانستان آرام نباشد، نتنها پاکستان بلکه جهان آرام نخواهد بود، پس باید باهم درآرامی وامن دوکشور تلاش نماییم.
بیاییم بخاطر توسعه تجارت، مبارزه علیه تروریزم، موادمخدر، بهبود اقتصاد دوکشور فورمولهای جدید را طرح نماییم واز جهان بیاموزیم.
موصوف علاوه نمود: از گذشته عبرت بگیرم، بیاموزیم وطرح جدید بدهیم.
باختم سخنرانی حاجی محمدمحقق جلسه همانروز جرگه پایان یافت.

دومین روز کار جرگه امن

۱۳۸٦/٥/۱۹

کاردومین روز جلسه جرگه امن را داکتر عبدالله وآفتاب احمدخان شیرپاو مشترکاً رهبری نمودند.
کار دومین روز جرگه امن با سخنان آفتاب احمدخان شیرپاو وزیر داخله پاکستان آغاز شد. وی کار روز دوم جرگه را مهم خواند واظهار داشت: آنانیکه دیروز نتوانستند صحبت نمایند امروز صحبت خواهند کرد ونظریه های شان را بیان خواهند داشت. بعداً اشتراک کننده گان به کمیته ها تقسیم میشوند که نتایج کار آنها درجلسه امروز جرگه بررسی میشود. همچنان داکتر عبدالله درصحبت های خود پیرامون نحوه کار دومین روز جرگه امن صحبت نمود واظهار امیدواری کردکه اشتراک کننده گان بتوانند به نتایج مطلوب دست یابند. دردومین روز کار جلسه جرگه امن عبدالرحیم مندوخیل از جانب پاکستان صحبت نمود. اظهار داشت: این آشکار است که افغانستان راکی تخریب مینماید از آن طرف مرز می آیند افغانستان را خراب میکنند مکتب ها را به آتش میکشند مردم را به قتل میرسانند حمله های انتحاری را انجام میدهند ومیگویند ما خبرنداریم که این مساله قابل قبول نیست.
قوای بین المللی دراینجا به خاطر تامین امنیت حضور دارد نباید این مساله به بهانه گرفته شود تمام اشتراک کننده گان جلسه مسوولیت بزرگ دارند تا این مساله را حل نمایند اگر ما در شناسایی تخریبکاران کمک نکنیم وآنها را به حکومت معرفی نداریم آنها دست به تخریب کاری بیشتر خواهند زد. پس همکاری مردم با حکومت ضروری است. باید از ادامه فعالیت تخریبکاران در آن طرف مرز جلوگیری شود این به نفع هردو کشور است.
شکریه بارکزی عضو ولسی جرگه از جانب افغانستان درمجلس گفت: مردم افغانستان تمام مسایل مهم وتاریخی را به واسطه جرگه ها حل داشته اند در بین مردم افغانستان فرق موجود نیست تمام ساکنان این کشور باهم برادراند ابتکار صلح را برای مردم بدهید در پنج سال گذشته مسایل مهمی در همین خیمه حل شده است شما مسوولیت بزرگ وتاریخی دارید بدون تاثیر ویا فشار کدام جناح ویا قدرت مسوولیت خود را درمقابل مردم تان ادا نمایید تاریخ شاهد است که از سرحدات ما بالای هیچ کشور حمله صورت نگرفته بلکه مردم ما همیشه تلاش نموده اند تا درصلح زنده گی نمایند درتاریخ افغانستان زنان به اسارت گرفته نشده اند مگر اکنون زنان کوریا گروگان گرفته میشوند آنان باید هرچه زود رها شوند.
شکریه بارکزی درسخنان خود برتفاهم ووحدت تاکید کرد واظهار امیدواری نمود که جرگه بتواند مسایل مهمی را حل بدارد.

(c) ketabton.com: The Digital Library

جمیل حسن بنگش از جانب پاکستان دراین جرگه یاد آور شد مابه افغانستان آمده ایم تا مسایل مهم میان افغانستان وپاکستان راحل نماییم باید گذشته را فراموش کرد تکرار اخبار گذشته سودمند نیست برای جلوگیری ازحمله های تروریستان هردو طرف کارهای انجام داده اند. مگراین کار کافی نیست،باید هردو طرف اقدامات جدی را روی دست بگیرند نه اینکه یکدیگر را ملامت نمایند.

بنگش خواستار آن شد تا تمام مسایل از طریق مذاکره حل گردد از احساسات کار گرفته نشود برای همه معلوم است که کی درکجا دست به حمله های تروریستی میزند واعمال ضد انسانی وضد اسلامی را انجام میدهد ما باید مشترکاً علیه آنان کار نماییم.

سردار محمدرحمان اوغلی وکیل مردم در ولسی جرگه درصحبت های خود به سوابق وریشه های تروریزم تماس گرفته جرگه ها را ضامن حل بسیار مسایل درافغانستان خواند که درفرهنگ این مردم ریشه دارد اوغلی در سخنان خود به قضیه گروگانگیری درغزنی اشاره نمود که تعدادی از اتباع کوریایی که اکثریت شان را زنان تشکیل میدهد به گرو طالبان درآمده اند درحالیکه فرهنگ وعنعنه افغان گروگان نمودن زنان را مردود میداند وهیچگاه این چنین عمل درافغانستان صورت نگرفته است. او گفت که، دراین عمل دست خارجیان دخیل است او از اشتراک کننده گان جرگه خواست تا مشترکاً غرض رهایی آنها کار نمایند.

سخنران دیگر مجلس محمود خان اچکزی رهبر پشتونخوا عوامی نشنل پارتی بود او درسخنان خود به گذشته پرافتخار مردم افغانستان تماس گرفت. اوگفت ما نباید فضای را ایجادنماییم که ارزش های دینی وفرهنگی ما زیر سوال برود، ما نباید به فرهنگ گذشته دیگران تعرض نماییم تا زمینه تعرض به فرهنگ وگذشته ما مساعد گردد اوبه ادامه اظهار داشت: مردم ما می خواهند که مردم افغانستان به صلح زنده گی نمایند مردم افغانستان درطول تاریخ ثابت کردند که شمله استقلال خواهی خودرا بلند نگاه داشته اند وغلامی هیچ کسی را قبول نه کرده اند ونه خواهد کردند.

اوبه اشتراک کننده گان جرگه توجه نمود واظهار داشت که ما وشما مسوولیت تاریخی درقبال مردم خود داریم زمانیکه جرگه تمام میشود ما وشما به خانه میرویم از ما سوال خواهد شد که شما درکابل درجرگه چه فیصله کردید باید ماوشما درمقابل خانواده ومردم خود جواب داشته باشیم که ما باید به نفع مردمان خود درباره ختم تروریزم وازبین بردن عوامل آن تصمیم بگیریم. محمود خان اچکزی یادآورشد که خداوند حکم میکند که درکارهای خیر با همه کمک نمایید نه درکارهای شر، اگر ماحقیقت را بگویم باید هردو ملت هردوکشور را ازشر تروریزم خلاص نماییم.

آمنه افضلی سابق وزیر امور جوانان در دومین روز کار جرگه امن منطقوی اظهار داشت: دشمنان مردم افغانستان وپاکستان یکی اند تروریزم درداخل دوکشور دست به تخریب می زنند قتل و ویرانی را درهردو کشور بارمی آورند. پس به خاطر ازبین بردن این دشمن مشترک مردم وحکومات هردوکشور باید باهم همکاری نمایند.

افغانستان هم از موجودیت تروریزم حرف میزند وپاکستان هم پس باید معلوم گردد که تروریزم درکجا وریشه آن درکجا نهفته است.

به خاطر حل این مشکل مشترک جرگه امن دایر شده است تروریزم از کجا میاید باید ریشه یابی گردد وعوامل آن جستجوشود جرگه مسوولیت دارد تا پناه گاه های آنان را پیدا ودرازبین بردن آن اقدام بدارد.

نواب آرین زی از پاکستان که درجرگه امن شرکت داشت گفت: امروز به اینجا آمده ایم تا آتش جنگ ومشکل ها را درهردوکشور خاموش سازیم.

باید تصمیم بگیریم که پاک وصادقانه کارمی نماییم وتصمیم میگیریم تا این آتش خانمانسوز خاموش گردد. گله وشکوه جای را نمیگیرد اگر گله وشکوه شروع شود جرگه به راه دیگر میرود ومساله اساسی به حال خودباقی می ماند. افغانستان قدرتمند وباثبات به نفع پاکستان وافغانستان ناتوان وضعیف به ضرر پاکستان میباشد. ما باید بخاطر صلح کارنماییم والفاظ یکدیگر را به دقت بشنویم وتصمیم درست بگیریم وچنان تصمیم بگیریم که هم توباشی وهم من.

مولوی عطاالله لودین درصحبت خود باتاکید گفت که، ثبات درافغانستان به نفع جهان وکشور های منطقه میباشد او از اشتراک کننده گان خواست که به خاطر صلح درمنطقه وبه صورت ویژه میان مردمان

(c) ketabton.com: The Digital Library

دوکشور افغانستان وپاکستان تصمیم بگیریم تا این مساله حل شود. مردم افغانستان وپاکستان بین خود کدام مشکل ندارند این مشکل ها از جای دیگر منشا میگیرد که باید به آن رسیده گی نمود.

انیسه زیب طاهرخیل در دومین روزکار جرگه امن منطقوی حرف های دیگری داشت او از دولت های گذشته افغانستان گله کرد که درحالات دشوار پاکستان را کمک نکردند بلکه پاکستان بود که با جادادن ملیون ها مهاجر افغان به کمک این مردم شتافت همچنان وی اساس جرگه را پیدا نمودن یک راه حل برای مشکل افغانستان وپاکستان خواند ویادآور شد اگر مردم پاکستان وافغانستان باهمه یکجا عمل کنند نه تنها تروریزم والقاعده را چه بلکه برمشکل های بزرگتر فایق خواهند آمد.

خانم انیسه زیب طاهرخیل خواستار ایجاد یک کمیسیون شد تا مساله رفت وآمد مردمان دوطرف سرحد را زیر نظر داشته واز ورود افراد غیر قانونی جلوگیری نماید واز طرف دیگر فیصله های جرگه امن را درعمل پیاده نموده واز تطبیق آن نظارت نماید.

سخنران بعدی جرگه نادر خان کتوازی نماینده مردم درولسی جرگه بود.

حرف های نادر خان کتوازی بیشتر شکل جوابگویانه به نظریه ها وگفته های انیسه زیب طاهرخیل داشت او گفت که، لشکر کشی ارتش سرخ به افغانستان وبالاخره تصرف این کشور خواست اول آخر ارتش سرخ نبود آنها میخواستند تا به آبهای گرم خود را برسانند.

واین مردم افغانستان بودکه خود را درمقابل آنها سپرساخت ونگذاشت تا آنها از افغانستان پیش بروند. از طرف دیگر حکومات گذشته افغانستان، باجوانمردی درمقابل پاکستان برخورد کرده اند با وجود تقاضا های بیرونی حین جنگ هند وپاکستان، افغانستان با وجود مشکل هایی که با پاکستان داشت به آن کشور حمله نکرد. او گفت که، نباید دیگر با گذشته ها تماس گرفت بلکه وظیفه ما وشما درجرگه امن این است که عوامل تروریزم را پیدا ودر ازبین بردن آن اقدام نماییم. زمانیکه ما می گوییم تاریخ وفرهنگ مشترک داریم پس برای ازبین بردن دشمن مشترک چرا باهم یکجا کارنکنیم.

موصوف غرض حل مشکل ها درسرحدات دوکشور برایجاد نهاد های مردمی ومدنی تاکید نمود.

فضل المنان مهمند از پاکستان درصحبت های خود برعوامل ادامه جنگ درافغانستان ومناطق قبایلی تماس گرفت واز دیدگاه خود حضور نیروهای خارجی را غیر قانونی خواند وی برمفاهمه ومذاکره بیشتر تاکید کرد تا جمعی مشکل های دوطرف سرحد حل گردد.

نشست قبل از ظهر دومین روز جرگه امن منطقوی حوالی ساعت دوازده وسی دقیقه خاتمه یافت.

قراراست جلسه دوم بساعت سه بعدازظهر آغاز به کار نماید که اشتراک کننده گان به پنج کمیته کاری تقسیم خواهند شد.

داکتر عبدالله رئیس طرف افغان جرگه امن درختم نشست قبل ازظهر گفت: که درجلسه بعدی که به ساعت سه بعدازظهر آغاز میگردد شرکت کننده گان به کمیته های کاری تقسیم میشوند وهرکمیته یک رئیس ویک منشی از افغانستان، یک رئیس ویک منشی از پاکستان خواهد داشت ضمناً یک کمیته اجرائیه نیز کارخواهد کرد.

به گفته داکتر عبدالله رئیسان ومنشیانی که از جانب افغان نماینده گی میکنند قبلاً تعیین وبه تایید رئیس جمهور کشور رسیده است. موصوف رئیسان ومنشیان کمیته های طرف افغان را به ترتیب زیر معرفی نمود:

- عزیزالله واصفی رئیس کمیته اول ومحمدآگل کوچی منشی.
- رئیس کمیته دوم حبیب الله رفیع، سید عبدالرحیم سعیدی منشی.
- رئیس کمیته سوم میرویس یاسینی، داکترکریم باز منشی.
- رئیس کمیته چهارم سیدحسین عالمی بلخی، سیدولی سلطان منشی.
- رئیس کمیته پنجم سیدحامدگیلانی، حیدری از وزارت سرحدات منشی.

همچنان معاون ومنشی جلسه عمومی عضویت کمیته اجرائیه را خواهد داشت. به گفته داکتر عبدالله پوهاند نعمت الله شهرانی، داکتر اکرم خپلواک ورفیق شهیر از طرف افغانستان درکمیته اجرائیه شرکت می نمایند، آفتاب احمدخان شیرپاو وزیر داخله پاکستان ورئیس پاکستانی جرگه امن منطقوی علی محمدجان ورکزی را به رئیس کمیته اول وخالد عزیز را به حیث منشی آن کمیته، او او اس غنی را رئیس کمیته دوم

(c) ketabton.com: The Digital Library

واشرف ناصر را بحیث منشی، سردار یارمحمد خان را بحیث رئیس کمیته سوم وحیدرشاه را بحیث منشی، داکتر دی ای جمال را به حیث رئیس کمیته چهارم وارباب محمدعارف را بحیث منشی، همایون سیف الله را به حیث رئیس کمیته پنجم وابرار حسین را بحیث منشی معرفی داشت. همچنان خالد عزیز وگلزار خان از سوی آنکشور درکمیته اجرائیه عضویت خواهند داشت.

درجلسه بعدازظهر کار روز دوم جرگه امن منطقوی افغانستان وپاکستان پنج کمیته کار روی آجندای خاص به بحث پرداختند.

پنج کمیته کاری که رئیسان مشترک دارند بحث شان را بعداز ساعت سه بعدازظهر آغاز نمودند.

مقامات گفتند که، درهرکمیته روی یک آجنداخاص بحث میکند ونتایج کار هرکمیته امروز درجلسه عمومی مورد ارزیابی قرارمیگیرد. جلسات کمیته پنج گانه تا حوالی شب ادامه یافت.

ازطرف دیگر اسماعیل یون ورستم شاه مهمند منشیان جرگه امن منطقوی عصر امروز دریک کنفرانس مشترک خبری ظاهر شدند وبه سوال های خبرنگاران پاسخ گفتند، آنها اظهار داشتند که درکمیته پنج گانه یا کمیته های کاری روی مسایل مشخص چون تروریزم، جلوگیری از تروریزم، شناخت منابع تروریزم، جلوگیری از فعالیت های تروریستی بحث میشود. همچنان درجلسات کمیته های کاری روی ایجاد یک میکانیزم که بتواند همکاری دوجانبه میان اقوام دوطرف را توسعه دهد بحث خواهد شد. همچنان نکات ونظریه های مشترک سخنرانان دسته بندی میشود. که درآجندا جلسات بعدی جرگه امن منطقوی گنجانیده خواهد شد.

شماری زیادی از اشتراک کننده گان جرگه امن:

مردمان دوکشور راه صحبت ومفاهمه را برای حل تمام مشکلها دریافت کرده اند

۱۳۸٦/۵/۲۰

شمار زیادی از اشتراک کننده گان جرگه امن دراین مورد یک زبان ویک نظر میباشند که مردمان دوکشور راه صحبت ومفاهمه را برای حل تمام مشکلها دریافت کرده وامروز هم باید مردمان افغانستان وپاکستان بخاطر اعاده امن درمنطقه از طریق این جرگه رسالت تاریخی خودرا انجام دهند.

محمودخان اخکزي رهبر حزب پشتونخواه عوامی، شکریه بارکزی، عبدالرحیم مندوخیل، حسن بنگش که روز دوم درکنار دیگران درجرگه امن صحبت می نمودند آن تبلیغات دشمنان مردم افغانستان را که گویا افغانان وپشتونها تروریست هستند با قاطعیت رد نموده وآنرا محکوم کردند.

محمود خان اخکزي نقش جرگه را دراعاده امن منطقوی مهم ارزیابی کرده وابراز خورسندی نمود که پشتونهای دوطرف باز هم درشهر تاریخی کابل گردهم آمده اند ودرمورد یک مساله مهم تصمیم می گیرند.

محمودخان اخکزي نقش جرگه را دراعاده یی امن منطقوی مهم ارزیابی کرده وابراز خورسندی نموده که پشتون های دوطرف باز هم درشهر تاریخی کابل گردهم آمده اند، ودرمورد یک مساله مهم تصمیم میگیرند.

محمودخان اخکزي اتهامات آن دشمنان افغانان را که گویا پشتونها یا افغانها تروریست اند با قاطعیت رد کرده گفت: پشتونهای دوطرف دوعضو یک بدن میباشند که یک روح دارند این قوم درطول تاریخ هیچ رابطه یی با تروریزم وتشنج ندارند بلکه این قوم مبارزاتی را که کرده اند آنهم صلح آمیز بخاطر تامین عدالت بوده است.

وی افزود: افغانانی که پشتونها وسایر اقوام مستقر در افغانستان شامل آن میباشند از آمو گرفته تا اباسین عضو یک وجود واین خاک آنان میباشد.

آنان از روی نژاد ورنگ با کسی برخورد نکرده آنان مردمان مهذب اند ودر روشنایی ارشادات دین مقدس اسلام یکجا با تمام بشریت دردنیای آرام تمدن زنده گی کردن میخواهند.

اخکزي تاکید نمود داغ سیاه که از طرف دشمنان ما بالای افغانان وپشتونها در رابطه به ارتباط آنان با تروریزم زده شده است باید بخاطر روشن شدن آن گامهای جدی برداریم این جرگه را موفـــــق وامن را درمنطقه اعاده کنیم.

(c) ketabton.com: The Digital Library

اشتراک کننده دیگر جرگه عبدالرحیم مندوخیل گفت: مابايد درقدم نخست بخاطر ازبین بردن مراکز ومنابع تروریست ها که باعث تخریبکاری درهردوکشور میشوند اقدام جدی نماییم.
وی وضعیت بوجودآمده درپاکستان ازسوی تروریستان را نگران کننده خوانده واز تلاشهای اشتراک کننده گان جرگه امن بخاطر اعاده امن منطقوی قدردانی نمود.
سخنران دیگر جرگه شکریه بارکزی بود اونیز پشتونهای دوطرف را دوعضو یک وجود دانسته تاکید کرد که این قوم درطول تاریخ به جنگ دست نزده است وامروز هم صلح میخواهد ودیروز هم که جنگ از سوی دیگران برآنان تحمیل گردیده بود خواستار صلح بودند.
بارکزی گروگان گیری زنان را خلاف فرهنگ افغانان، پشتونها دانسته وآنرا کار دشمنان این کشور خواند.
وی گفت: درطول تاریخ طویل افغانستان هرگاه زنی درجریان جنگ گرفتار گردیده است با درنظرداشت عنعنات پسندیده افغانیت وپشتونیت با احترام زیاد به جانب مقابل تسلیم داده شده است.
بارکزی بخاطر رسیدن به یک نتیجه مفید در راه امن صحبت ودیالوگ را مهم ودرتامین صلح نقش جرگه را امیدوار کننده وسرنوشت ساز دانست وی تاکید نمود که دروازه های بحث وگفتگو باید برای همیش باز باشد تاکه سبب صلح وثبات درمنطقه گردد.
جمیل حسن بنگش که سخنران دیگر درجرگه بود برنابودی دشمن مشترک افغانستان وپاکستان تاکید نمود.
او گفت: این صلاحیت برای جرگه داده شود که در راه نابودی تروریستان کار عمیق وتصمیم بزرگ گیرد زیرا که درد مردم دوکشور مشترک است وآن اینکه مردم هردوطرف ازیک پدیده متضرر می گردند هرگاه در پاکستان انفجاری میشود آنجاهم مسلمان وافغان کشته میشود ویا اگر دراینجا درافغانستان انفجاری میشود هم افغان ومسلمان میمیرد.
ما باید خسته نشویم وبخاطر درد مشترک باهم یکجا راه حل را جستجو ونگذاریم ازاین بیشتر زنان واطفال ما کشته شوند.

* * *

اسماعیل یون منشی جرگه امن منطقوی دریک کنفرانس خبری نتایج کار پنج کمیته جرگه مشترک امن منطقوی افغانستان وپاکستان را ارزیابی نموده گفت: سه کمیته روی مسایل مختلف به توافق رسیده اند.
وی همچنان دراین کنفرانس خبری گفت که، درکمیته اولی درمورد عدم مداخله پاکستان وافغانستان درامور داخلی یکدیگر توافق کرده اند.
درکمیته دوم مسایل تروریزم وجستجوی راه های حل آن مورد بررسی قرار گرفته وتوافق های درزمینه حاصل گردیده است که جزئیات آن بعدا اعلام میگردد.
درکمیته سومی مسأله جلوگیری از عبور ومرور تروریستان بررسی گردید وهردوطرف توافق کردند که از تردد تروریستان مانع می گردند.
به گفته سخنگوی جرگه امن کمیته چهارم تاهنوز درمورد جلوگیری از کشت، قاچاق وترافیک موادمخدر بحث دارند به گفته وی ممکن است این کمیته نیز به نتایج مثبت دست یابند.
درکمیته پنجمی تشکیل یک کمیسیون دیگری که فیصله های جرگه کنونی را دنبال می نماید مورد بحث قرار گرفت. نتایج کار کمیته پنجمی نیز معلوم خواهد شد.

دامن گده جرگه پاي ته ورسیده

دجرگې پریکړه لیك دتلپاتې سولې اوټیکاو دبسیاینې لپاره د دواړو ورونوهیوادونو کلك هوډ څرګندوي

۱۳۸٦/٥/۲۱

دافغانستان داسلامي جمهوریت جمهور رئیس حامدکرزي او دپاکستان داسلامي جمهوریت جمهور رئیس پرویزمشرف دسیمه ئیزامن دجرګي په پاي ته رسیدونکي غونډه کي ګډون وکړ. دسیمه ئیزامن دجرګي دځلورمي ورځي غونډه نن غرمه ددولسو بجو په شاوخواکي دجرګي درئیس آفتاب احمد شیرپاو په

(c) ketabton.com: The Digital Library

پرانستونکو خبروسره په کار پیل وکړ. شیرپاو دغوندي دکار دپرانستلو په وخت کي دجرگي په کارکي دافغانستان او پاکستان دجمهورو رئیسانو دگدون له امله خوښي څرگنده کړه او داکاريي د دوارو هیوادونو داريکو په ټینگښت کي یوتاریخي گام وباله. اوهیله یي وکړه چي دسیمه نیزامن جرگي وکولاي شي په سیمه کي دثبات دتامینولو او دخوندي فضا دبرابرولو سبب شي.

دپاکستان داسلامي جمهوریت جمهور رئیس جنرال پرویز مشرف دجرگي دلومړي ویناوال په توگه خبري وکړي او وي ویل: زه دپاکستان دحکومت او خلکو له خوا دسولي په پیغام سره دلته راغلي یم دپاکستان خلك له تاسو سره دوروري غوښتونکي دي دخوشحالي خاي دي چي ددغي جرگي کارپه مثبت اوفعال ډول پرمخ خي. دغه جرگه کولاي شي ددوارو هیوادونو دخلکو ترمنځ له دوستي اوسولي سره مرسته وکړي. دافغانستان اوپاکستان ترمنځ دوستي دومره نږدیوالي لري چي هیڅ هیواد دومره نږدیوالي نه لري. زموږ برخلیك له یوبل سره پیوند خوړلي دي او موږ کلونه کلونه خپل غمونه خوشحالي اوښادي په خپلو کي ویشلي دي. مشرف زیاته کړه موږ له دي پرته کومه بله لاره نه لرو له دي پرته چي په خپلو کي سره یوځاي شو اوپه گډه ژوند وکړو موږ باید تفاهم وکړو او دزیات اعتماد اوباور په خاطر کار وکړو او هغه څه چي وایو اوژمنه کوو باید هغو ته په زړونو او مغزو کي ځاي ورکړو. موږ باید دیوبل واکمني او ځمکني بشپړتیا ته درناوي وکړو. همکاري او ورورولي کولاي شي زموږ گډي گټي تامین کړي. دجرگي بل وینا وال دافغانستان داسلامي جمهوریت جمهور رئیس حامدکرزي و. حامدکرزي چي دسیمه نیزامن دجرگي دکار دپرانستلو په ورځ یي خپلي مهمي او اساسي خبري کړي وي په خپلي دي وینا کي یي ددغي جرگي دجوړونکو دکار او زیار او دبرخه والو دفعالي وندي اخستني له امله مننه وکړه. او جرگه یي ددوارو هیوادونو دخلکو لپاره یوستر بریالیتوب وباله. دسیمه نیزامن دجرگي کارله څلورو ورځو خبرو او دویناو له اورولو وروسته دافغانستان دعالمانو دسراسري شورا درئیس قضاوت پوه مولوي فضل هادي شینواري له خوا ددعائیي په لوستلو سره دغرمي وروسته دیوي بجي په شاوخوا کي پاي ته ورسید.

دافغانستان اوپاکستان دامن گډي جرگي پریکړه لیك

۱۳۸٦/۵/۲۱

دافغانستان اوپاکستان دامن گډه جرگه د۲۰۰۷ ـم کال داگست دمیاشتي له ۹ مي نیټي څخه تر ۱۲ مي نیټي پوري چي د۱۳۸٦ هجري لمریزکال دزمري دمیاشتي له ۱۸ څخه تر ۲۱ نیټي پوري کیږي دافغانستان په پلازمینه کابل کي ددي لپاره جوړه شوه چي ددوارو ورونو هیوادونو عزم او هوډپه سیمه کي دتلپاتي سولي دتامین لپاره تائید او لاپیاوري کړي. دغه جرگه دافغانستان او پاکستان دولسمشرانو دهغه نوښت پربنسټ جوړه شوه چي د۲۰۰٦ م کال دسپتمبر دمیاشتي پر۲۷ مه نیټه یي کړي و. داجرگه چي د۷۰۰ تنو غړو په گډون جوړه شوي وه په خپل ډول کي یوازیني تاریخي جرگه ده چي دخلکو ترمنځ یي دخبرو اترو لاره پرانستله په جرگه کي ددوارو هیوادونو دپارلمانونو غړو، دسیاسي گوندونو استازو، مذهبي اوقومي مشرانو، دولایتي شوراگانو رئیسانو، دمدني تولني او تجارتي ټولنو استازو برخه اخیستي وه. جرگه دافغانستان داسلامي جمهوریت دجمهور رئیس جلالتماب حامدکرزي اودپاکستان داسلامي جمهوریت دصدراعظم جلالتماب شوکت عزیز په ویناوسره پرانستل شوه. دامن داگډه جرگه دافغانستان داسلامي جمهوریت دجمهور رئیس جلالتماب حامدکرزي اودپاکستان داسلامي جمهوریت دجمهور رئیس جلالتماب پرویز مشرف په ویناوسره پاي ته ورسیدله. ددي گډي لومړني جرگي وړاندیزونه په لاندي ډول دي:

۱ـ دامن گډي جرگي په یوه خوله او یوغږ تروریزم دوارو هیوادونو ته گډ گواښ وباله او ویي ویل چي دتروریزم پرخلاف جگړه دي ددوارو هیوادونو دملي پالیسیو او امنیتي ستراتیژیو یوه نه بیلیدونکي برخه وي دامن گډي جرگي برخه والو اعلام وکړ چي دتروریزم خلاف دي پراخه او پرلپسي مبارزه وشي او دپاکستان او افغانستان له حکومتونو او ولسونو څخه یي وغوښتل چي په خپلو هیوادونو کي ترهگروته دپټنځایونو او روزنځایونو اجازه ورنه کړي.

۲ـ دامن گډي جرگي دیوي داسي جرگه کي دجوړیدو پریکړه وکړه چي دهري خواله ۲۵ مخورو غړو به جوړه وي او دلاندینیو هدفونو لپاره به هڅي کوي.

الف: له مخالفینو سره دسولي اوپخلاینی دروان بهیر گړندي کول.

(c) ketabton.com: The Digital Library

ب: دامن دګدي جرګي دپريکړو اوسپارښتنو دڅارلو او پلي کولو لپاره دمنظمو ناستو اوغونډو جوړول.
ج: دامن دراتلوونکي ګدي جرګي دجوړولو لپاره دطرحي ترتيب او داسانتياو برابرول.
۳- دامن ګده جرګه يو واربيا ددوارو هيوادونو ترمنځ دورور ولي دارېکو پرحياتي ارزښت، دمتقابل احترام، نه لاسوهني اوسوله نيزګد پايښت لپاره ټينګار او ددوارو هيوادونو ترمنځ داقتصادي- تولنيزو اوکلتوري اريکو دلازياتي پراختيا سپارښتنه کوي.
٤- دامن دګدي جرګي غړو کلك باور څرګند کړ چي ترهګري او دنشه يي توکو قاچاق له يوبل سره تړل شوي اودنشه يي توکو، اپينو او نورو ناقانوني توکو کرل، پخول اوقاچاق يي وغندل.
جرګي پردوارو حکومتونو غړ وکړچي ددي مصيبت پرضد دي هرارخيزه مبارزه پيل کړي. جرګي دنړيوالي تولني مسوولينونو ته هم اشاره وکړه او ويي ويل چي، بزګرو ته دبديل ژوندانه په برابرولو کي دي داتولنه له افغانستان سره مرسته وکړي.
٥- جرګي غوښتنه وکړه چي دافغانستان اوپاکستان اسلامي جمهوريتونه دي دنړيوالي تولني په مرسته له ترهګري څخه په زيانمنو شويو سيمو کي په اقتصادي او تولنيز ډګر کي بنسټيزي پروژي پلي کړي.
٦- دامن ګدي جرګي دپنځو کاري کميتو بشپړي اومهمي سپارښتني ديوي ضميمي په توګه ددغه ګد پريکړه ليك برخه او ورسره مل دي.

دامن دګدي جرګي دپريکړو پرتطبيق دڅارني دکميتي(جرګه ګی) دجوړولو په باب دافغانستان داسلامي جمهوريت دجمهور رئيس حامد کرزي حکم

۱۳۸٦/۷/۲۹

په کابل کي د۱۳۸٦ کال دزمري دمياشتي له اتلسمي نيټي څخه تريوويشتمي نيټي پوري دافغانستان اوپاکستان دامن دلومړني ګدي جرګي اودهغي دپنځوګونو کميتو دپريکړو له مخي اوددغي جرګي دپريکړو دتطبيق دڅارني په مقصد دافغاني لوري دجرګه ګي(نظارتي کميتي) جوړول په دي ترکيب سره منظوروم.

۱- ډاکتر عبدالله عبدالله دجرګه ګي دافغاني لوري رئيس.
۲- فاروق وردګ مرستيال.
۳- قضاوت پوه مولوي فضل هادي شينواري غړي.
٤- عزيزالله واصفي غړي.
٥- استاد حاجي محمدمحقق غړي.
٦- محمدعارف نورزي غړي.
۷- الحاج سليمان ياري غړي.
۸- نادرخان کتوازي غړي.
۹- سيدهاشم فولاد غړي.
۱۰- عبدالستار درزايي غړي.
۱۱- مولوي شهزاده شاهد غړي.
۱۲- ډاکتر عبدالکبيررنجبر غړي.
۱۳- قاضي نذيراحمد غړي.
۱٤- سيدابراهيم ګيلاني غړي.
۱٥- ډاکتر باختر امين زي غړي.
۱٦- پوهيالي امين الدين مظفري غړي.
۱۷- محمدحسن هوتك غړي.
۱۸- اسدالله وفا غړي.
۱۹- فضل احمدمعنوي غړي.
۲۰- عبدالحکيم منيب غړي.

(c) ketabton.com: The Digital Library

۲۱- عبدالرشید وزیري غړي.
۲۲- سیدمحمدامین طارق غړي.
۲۳- حمیدالله فاروقي غړي.
۲٤- وکیل بازمحمدزرمتي غړي.
۲۵- قربان نظر غړي.

دجرگه گي دافغانستان دلوري غروته دنده سپارل کیږي چي ددغي جرگه گي دپاکستاني لوري له غړوسره په گډ کارکي په نظارتي دندو سربیره هغه مستقیمي دندي چي دامن دگډي جرگي په پریکړه لیك او دپنخه گونو کمیټو په پریکړه لیك کي ورته سپارل شوي دي په دي ډول په غاړه واخلي.

۱- په ټاکلي زماني چوکاټ کي دجرگي دپریکړو دتطبیق لپاره د دقیقي اوعملي ستراتیژي طرحه اوتدوین.
۲- دامن دگډي جرگي دپریکړو دبشپړ تطبیق پرله پسي څارنه.
۳- دافغانستان اوپاکستان په نا امنو سیمو کي دناامني دلاملونو تشخیص اوپه هغو باندي دلاس بري دلاروچارو لټول.
٤- ددواړو هیوادونو حکومتونو ته په منظمه توگه درپوټونو وړاندي کول او درسنیو له لاري دامن دگډي جرگي دپریکړو دتطبیق انعکاس.
۵- له سیمه نیزو مشرانو سره دایمي تماس او دامن دگډي جرگي دپریکړو دښه تطبیق په لاره کي دهغو دنظریو اوپیشنهادونو څیړنه.
٦- دسولي دبهیر گړندي کول.
۷- په اړوندو موضوعگانو کي په دایمي توگه داطلاعاتو او دمعلوماتو راکړه ورکړه.
۸- دراتلونکو جرگو دجوړولو لپاره دطرحي برابرول، پلان جوړول او دزمیني برابرول.

په دغو مستقیمو دندو سربیره جرگه گي به هغه ټولي غیر مستقیمي او نظارتي دندي په غاړه واخلي چي دجرگي او دپنخه گونو کمیټو په پریکړو کي منعکسي شوي دي دچارو داداري او دوزیرانو شورا ددارالانشا لوي ریاست ددغي جرگه گي ددارالانشا مسوولیت په غاړه لري اودجرگه گي دارتیا وړاسانتیاوي دي برابري کړي دلوي خداي(ج) له دربارڅخه ددغه ستر انساني اسلامي اوایماني کارپه ترسره کولو کي دبریالیتوب هیله کوم.

(c) ketabton.com: The Digital Library

پارلمان

خبرها ، گزارشات و فیصله ها

۱۳۸٦/۱/۵

مسوولان وزارت امور داخله نبود ظرفیت کافی و مشکلهای امنیتی در ولایتهای کشور را ازعوامل عدم مصرف بودجه انکشافی آن وزارت عنوان نمودند.

درجلسه کمیسیون امنیت داخلی ولسی جرگه که بریاست فضل عظیم زلمی مجددی رئیس آن کمیسیون تدویر یافت ، معین اداری وزارت امور داخله و تعدادی ازمسوولان ذیربط آن وزارت در رابطه به کاهش بودجه عادی و انکشافی وزارت امور داخله به اعضای کمیسیون معلومات داده ظرفیت کافی و مشکلهای امنیتی در ولایتها را مربوط به عدم مصرف بودجه انکشافی آن وزارت دانستند .

دراین جلسه اعضای کمیسیون امنیت داخلی ولسی جرگه در مورد کسر بودجه یک ملیارد ویک ملیون افغانی وزارت مذکور از مسوولان مربوط سوالهایی را مطرح نمودند. مسوولان یادشده کسر بودجه را ناشی از قروض سال های ۱۳۸۱ الی ۱۳۸۵ آن وزارت دانستند. دراین جلسه فیصله شد تا عوامل این کسرو ایجاد موازنه برای رفع مشکلهای موجود براساس نیازمندی وزارت امور داخله با کمیسیون مالی و بودجه ولسی جرگه ومسوولان وزارت مالیه در میان گذاشته شود. همچنان در جلسه از معین وزارت امور داخله در مورد شکایت های مردم ولایت پکتیکا مبنی بر اخذ مالیات غیرقانونی از وسایط باربری بخاطر انتقال امتعه یی که از آن ولایت به سایر ولایتهای کشور انتقال میگردد، سوالهایی از سوی اعضای کمیسیون مطرح شد . معین وزارت داخله ضمن تایید اخذ پول از وسایط باربری در آن ولایت اظهار داشت که موضوع را با مسوولان امور در میان خواهد گذاشت.

* * *

درجلسه عمومی مشرانو جرگه که تدویر یافت مسأله تبادله پنج تن از فعالان گروه طالبان با یک خبرنگار ایتالوی مورد انتقاد قرار گرفت و از مقامهای دولتی خواسته شد تا غرض رهایی فوری اجمل نقشبندی خبرنگار افغان از اسارت طالبان مساعی جدی به خرج داده شود. ریاست اطلاعات و ارتباط عامه مشرانو جرگه خبرداد: جلسه مشرانو جرگه بریاست سیدحامد گیلانی نایب اول آن مجلس تدویر یافت.

درجلسه ابتدا موضوع قرضه ۱۱۹ ملیون دالری افغانستان از صندوق وجهی بین المللی پول مورد بحث قرار گرفت و فیصله برآن شد که غرض ارائه معلومات درمورد ضرورت اخذ این قرضه و مشروعیت آن ، وزیر مالیه و رئیس دارالافتای ستره محکمه به جلسه بعدی دعوت گردند.

بعداً گزارش هیات اعزامی مشرانو جرگه به ولایت هرات که غرض شرکت درمحفل یادبود قیام ۲٤ حوت سال ۱۳۵۷ به آن ولایت سفر نموده بودند، توسط سناتور طیبه زاهدی به جلسه ارائه گردید که از آن بحیث نقطه عطف در تاریخ جهاد افغانستان یادآوری شد.

همچنین در جلسه تعیین هیأت شش عضوی و پنج عضوی مشرانو جرگه در دوکمیسیون مختلط مجلسین

(c) ketabton.com: The Digital Library

شورای ملی بخاطر رفع اختلاف نظر در مورد مصوبات قانون تخلفات اطفال و اطفال مورد حمایت و قانون محابس و توقیف خانه ها مورد تأیید قرار گرفت.
درجلسه لایحه حضور و غیابت اعضای مشرانو جرگه در پنج فصل و دوازده ماده توسط عبدالخالق حسینی منشی مشرانو جرگه قرائت شد و غرض غور و بررسی بیشتر به کمیسیون مصونیت و امتیازات مشرانو جرگه محول گردید.
دراخیر جلسه تبادله پنج تن از فعالان طالبان در بدل رهایی ژورنالیست ایتالوی انتقاد گردید و اعضای مجلس، خواهان مساعی جدی دولت در مورد رهایی اجمل نقشبندی ژورنالیست افغان از اسارت طالبان شدند.

۱۳۸٦/۱/٦

بودجه سال ۱۳۸٦ ازسوی ولسی جرگه ردگردید.

درجلسه یی که به ریاست محمد یونس قانونی رئیس ولسی جرگه دایر گردید، اعضای ولسی جرگه روی امنیت و مصونیت وکیلان شورای ملی بحث نموده قضایای تلاشی محل حریم اقامت پروفیسور عبدالرب رسول سیاف رئیس کمیسیون امور بین المللی و منزل مولوی حنیف شاه نماینده منتخب مردم در ولسی جرگه را از سوی قوای ائتلاف مورد غور قرار داده ضمن تقبیح آن، این عملکرد نیروهای ائتلاف را نقض صریح ماده ۳۸ قانون اساسی دانستند.
دراین جلسه برخی از وکیلان برایجاد کمیسیون تاکید داشتند تا از طریق آن وزیران دفاع ، داخله و رئیس امنیت ملی همراه با نماینده گان قوای ائتلاف فراخوانده شود، تا قضایا موردرسیده گی قرار گیرد.
همچنان تعدادی از وکیلان خواستار استیضاح وزیران دفاع ، داخله و رئیس عمومی امنیت ملی بخاطر عدم اطلاع آنان از قضایا شدند. که بحث مذکور به جلسه آینده موکول شد.
هکذا در جلسه مسوده بودجه سال ۱۳۸٦ توسط بیدارخاخي رئیس کمیسیون مالی وبودجه ولسی جرگه به مجلس عمومی ارائه گردید. سپس اعضای ولسی جرگه روی بودجه مالی سال ۱۳۸٦ ابراز نظر نموده بودجه مذکور را بنا به نواقص تخنیکی آن رد نمودند.

* * *

کمیسیونهای مشرانو جرگه تدویر جلسه نمودند.

درکمیسیون شورا های ولایتی به ریاست محمد عمر شیرزاد پیرامون شکایت واصله شورای ولایتی ننگرهار در خصوص عدم همکاری مسوولان دولتی آنولایت باشورای ولایتی بحث شده و قرار برآن شد که اعضای کمیسیون غرض وارسی این موضوع به آن ولایت سفر نمایند.
درکمیسیون اقوام قبایل و امور سرحدات به ریاست پیر سیدابراهیم گیلانی قرار براین شد که جهت جستجوی راههای حل مشکلهای کوچیان ولایتهای غزنی ، بامیان ومیدان وردگ هیأتی از کمیسیون به آن ولایت اعزام گرددتا در مشوره با مسوولان، اقدامهای لازم صورت گیرد.
درکمیسیون مواصلات و مخابرات به ریاست محمد ناصر عطایی، درمورد عرایض واصله از سوی اهالی ولسوالی خواجه غار ولایت تخار در خصوص تخریب منازل شان در رژیم طالبان و مشکلهای بی سرپناهی آنان بحث صورت گرفت و تصمیم بر آن شد تا اعضای کمیسیون جهت بررسی مشکلهای مطروحه اهالی خواجه غار و دریافت راه حل مشکلها به آن ولسوالی سفر نمایند.
درکمیسیون امور مذهبی، معارف و تحصیلات عالی به ریاست مولوی ارسلان رحمانی روی عرایض واصله برخی محصلان و متعلمان بحث شد و در زمینه تصامیم اتخاذ گردید.
درکمیسیون مصونیت و امتیازات اعضای مشرانو جرگه به ریاست حاجی وکیل محمد لایق به اشتراک رئیس امنیت ملی ولایت کابل و رئیس امنیت شورای ملی روی تامین امنیت بهتر اعضای شورای ملی صحبت گردیدو تصامیم اتخاذ شد.
درجلسه کمیسیون امور شهیدان ، معلولان و رفاه عامه بریاست داکتر باختر امین زی روی خسارات ناشی از سرازیرشدن سیلاب ، درولایت ارزگان بحث صورت گرفت و تقاضا گردید که دولت برای متضرران مساعدت ممکنه نماید.
در کمیسیون امورداخلی ، دفاعی و تمامیت ارضی بریاست انجنیرمحمد عارف سروری در مورد رهایی

(c) ketabton.com: The Digital Library

اجمل نقشبندی ژورنالیست افغان از اسارت طالبان بحث صورت گرفت و در قسمت رهایی وی ، خواهان مساعی جدی ارگانهای مربوطه شدند.
درجلسه کمیسیون مالی ، بودجه ، محاسبات عمومی و اقتصاد ملی بریاست محمد اکبر وحدت ، بخاطر تنظیم امور کاری آن کمیسیون ، سه کمیته ایجادشد و اعضای آن تشکیل گردید.
کمیسیون محیط زیست به ریاست حبیبی روی مسوده قانون مواد مخدر ، کمیسیون جنسیت و جامعه مدنی بریاست صدیقه بلخی و کمیسیون امور تقنین به ریاست محبوبه حقوق مل روی موضوعهای مربوطه تدویر جلسه نمودند.

۱۳۸٦/۱/۷

برخی از کمیسیون های ولسی جرگه تشکیل جلسه دادند.

درجلسه کمیسیون سمع شکایات ولسی جرگه که بریاست محمد ابراهیم قاسمی رئیس آن کمیسیون دایر شد روی عرایض وارده و اظهارات حاجی فرید یکتن از وکیلان منتخب ولایت کاپیسا در مورد برخورد لوی څارنوال بحث صورت گرفت. درجلسه کمیسیون امورزنان ولسی جرگه که بریاست قدریه یزدان پرست رئیس آن کمیسیون دایر شد درمورد سهولت های بیشتر برای محصلان اناث افغان در خارج از کشور و قانون احزاب سیاسی تبادل نظر صورت گرفت.
درجلسه کمیسیون عدلی وقضایی ولسی جرگه که به اشتراک نماینده گان وزارت های امور داخله و عدلیه ، ستره محکمه ولوی څارنوالی دایر شد، روی قانون اجراات جزایی بحث صورت گرفته فیصله شد تا بتاریخ های ۱۵ و ۱٦ ثور سالروان سیمینار استماع عامه به اشتراک نماینده گان محاکم ، څارنوالی ، محبس ها و پولیس در ولایت هرات تدویر یابد.
درجلسه کمیسیون مصونیت و امتیازهای وکیلان که بریاست گل پادشاه مجیدی رئیس آن کمیسیون دایرشد. روی شکایت بعضی از وکیلان بحث شده تصمیم اتخاذ شد تا لوی څارنوال کشور در جلسه بعدی آن کمیسیون اشتراک ورزد.
درجلسه کمیسیون امور دینی فرهنگی ، معارف و تحصیلات عالی ولسی جرگه که بریاست حاجی محمد محقق رئیس آن کمیسیون تدویر یافت ، روی بودجه سال ۱۳۸٦ بحث شد. درجلسه کمیسیون تفتیش مرکزی و نظارت براجرای قانون ولسی جرگه که بریاست محمد هاشم وطنوال رئیس آن کمیسیون تدویر یافت روی قانون تصدی ها که قرار است در جلسه هفته آینده ولسی جرگه ارائه گردد بحث صورت گرفت.
در جلسه کمیسیون اموربین المللی ولسی جرگه که بریاست محمد شاکر کارگر معاون آن کمیسیون تدویر یافت ، فیصله شد تا هیأتی از جانب ولسی جرگه به کشور های جهان سفر نموده تا با احزاب و نماینده گان مخالف کشور های مذکور دیدار نموده وروی مسایل افغانستان با آنان صحبت نمایند.
درجلسه کمیسیون امور تقنین ولسی جرگه که بریاست پروفیسور برهان الدین ربانی رئیس آن کمیسیون دایر شد روی قانون انتخابات از فصل اول الی ماده نزده فصل ششم بحث صورت گرفته یک سلسله تعدیل ها از سوی اعضای آن کمیسیون در قانون مذکور پیشنهاد شد.

* * *

هیات اداری کمیسیون معلولان ، معیوبان ، بازمانده گان شهیدان ولسی جرگه انتخاب گردید.

درانتخاباتیکه میان اعضای کمیسیون مذکور صورت گرفت ، انجنیر محمد عاصم بحیث رئیس ، شکریه پیکان احمدی که یکسال قبل سمت ریاست این کمیسیون را به عهده داشت بحیث معاون و عین الدین همدرد به صفت منشی کمیسیون مذکور به مدت یکسال انتخاب گردیدند.

* * *

کمیسیون امنیت داخلی ولسی جرگه از وزارت امور داخله خواسته است تا در شیوه اصلاحات و ریفورم در آنوزارت تجدید نظر نماید.

در جلسه کمیسیون مذکور که بریاست فضل عظیم زلمی مجددی رئیس آن کمیسیون دایر شد ، روی نحوه اصلاحات در نهاد های قوه اجرائیه بخصوص در وزارت امور داخله بحث صورت گرفته ضمن آنکه اعضای کمیسیون نحوه ریفورم در وزارت اموراداخله را با در نظرداشت شرایط امنیتی کشور غیر عملی دانسته از وزارت داخله خواستند تا در شیوه اصلاحات و ریفورم در آن وزارت تجدید نظر صورت گیرد.

(c) ketabton.com: The Digital Library

همچنان در جلسه در مورد تلاشی اطراف محل اقامت پروفیسور عبدالرب رسول سیاف رئیس کمیسیون مور بین المللی ولسی جرگه بحث شده تصمیم اتخاذ شد تا عاملان قضیه محاکمه و مجازات گردند.

* * *

کمیسیون اقتصاد ملی ولسی جرگه تشکیل جلسه داد.

دراین جلسه که بریاست سید مصطفی کاظمی رئیس آن کمیسیون تدویر یافت ، در رابطه به نامه رسمی شرکت آریا تنیاکو ، ایزاد ماده یی مبنی بر نظارت پارلمان برخصوصی سازی تصدیها ، طرح پیشنهادی کمیسیون امور امنیت داخلی ولسی جرگه در مورد اصلاحات و ریفورم در وزارت امور داخله و ایجاد صندوق حمایت از سرمایگذاری بحث صورت گرفته در زمینه های یادشده تصامیم لازم اتخاذ گردید.

* * *

مشرانو،جرگه شورای ملی افغانستان ، از تلاشی های بدون موجب و خودسرانه منازل اعضای شورای ملی از سوی قوای خارجی و ارگانهای امنیتی شدیداً انتقاد نموده و از مقام های حکومتی و قوای ائتلاف و نیروهای امنیتی میخواهد تا با در نظر داشت قانون اساسی کشور و مصونیت سیاسی اعضای مشرانو جرگه وولسی جرگه و بدون استیذان رئیسان مجلسین از تکرار این گونه تفتیش ها و تلاشی ها خود داری نمایند و در رابطه به تلاشی منازل مردم همچنان به مصؤنیت قانونی آنها توجه جدی صورت گیرد . قابل تذکار است تا اکنون ، منازل مسکونی عبدالکبیر مرزبان عضو مشرانو جرگه ، انجنیر محمد افضل احمدزی عضو مشرانو جرگه و استاد عبدالرب رسول سیاف عضو ولسی جرگه ، خلاف قانون اساسی و بدون استیذان رئیسان مجلسین شورای ملی تلاشی گردیده است و کدام جرم مشهودی هم در این زمینه ها به مطبوعات ارائه نشده است.

* * *

مشرانو جرگه قرضه ۱۱۹ ملیون دالری افغانستان از صندوق وجهی بین المللی پول را مشروط به فتوای ستره محکمه کشور ، تصویب کرد.

این جلسه که بریاست پروفیسور صبغت الله مجددی تدویر یافت ، قرضه ۱۱۹ ملیون دالری که در چوکات برنامه کاهش فقر برای مدت ده سال و با پرداخت صرف نیم فیصد مصارف اداری آن، صورت میگیرد ، پس از توضیحات وحید الله شهرانی معین وزارت مالیه در صورت فتوای ستره محکمه که موانع شرعی نداشته باشد ومفاد مشروع آن به تأسیس مدرسه های دینی در داخل کشور به مصرف برسد را تصویب نمود.

اما در جلسه که نخستین قسط نزده ملیون دالری این قرضه که در ماه جدی ۱۳۸۵ قبل از تصویب مشرانو جرگه از طرف حکومت دریافت شده است، شدیداً مورد انتقاد قرار گرفت چونکه در بند سوم ماده نودقانون اساسی کشور « اجازه اخذ یا اعطای قرضه » از صلاحیت هردو مجلس شورای ملی میباشد.

در جلسه همچنان کمیسیون امور شهیدان و معلولان از تشکیل کمیسیون رفاه عامه و کمیسیون دفاعی و تمامیت ارضی از کمیسیون امور داخلی مشرانو جرگه مجزا گردیدند تا بعد از این هردو کمیسیون مثل سال پار به صورت مستقلانه فعالیت داشته باشد که در این صورت مشرانو جرگه دارای پانزده کمیسیون گردید.

۱۳۸٦/۱/۸

ولسي جرگي يو خانګري کميسيون وټاکه چي دملي شورا دغړو دکورونو دلټوني قضيي وڅيړي.

په هغي غونډه کي چي دولسي جرگي درئيس محمد يونس قانوني په مشري جوړه شوه دملي شورا دغړو دکورونو د مصوونيت او لټوني په باب خبري وشوي او دولسي جرگي داداري هيأت په ملګرتيا دکورني امنيت او د دفاعي چارو ، دوکيلانو دمصوونيت ، تقنين عدلي او قضايي، دشکايتونو داوريدو او دنريوالو چارو دکميسيونونو دغړو او له هرزون څخه ديوتن وکيل په ګډون يو خانګري کميسيون وټاکل شو چي دغه قضيي دملي دفاع او کورنيو چارو دوزارتونو، دملي امنيت دلوي رياست دمقاماتو او دائتلاف له پوخونو سره وڅيړي.

په غونډه کي دحکومت دحساب ورکولو دپروګرام په باب خبري وشوي او پريکړه وشوه چي دولسي جرگي درئيسانو کميټه دي ملي شورا ته دوزيرانو دحساب ورکولو په لاره کي يوه مصوبه او ميکانيزم

(c) ketabton.com: The Digital Library

برابر او عمومي غونډي ته يي وړاندي کړي ، په غونډه کي په ولسي جرگه کي دکاپيسا ولايت منتخب استازي حاجي فريد دهغي ستونزي چي دده او دلوي څارنوال ترمنځ رامنځته شوي ده يادونه وکړه او پريکړه وشوه چي دغه موضوع دي دشکايتونو داوريدو او دعدليي او قضايي کميسيونونو له لاري له لوي څارنوال سره طرحه شي.

۱۳۸٦/۱/۱۲

دمشرانو جرگي غونډه دمشرانو جرگي دلومړي نايب سيدحامد گيلاني په مشري جوړه شوه.

په غونډه کي په بيلابيلو ولايتونو کي دسيلاوونو له امله درسيدلو زيانونو په باب دسناتورانو درپوټونو له مخي پريکړه وشوه چي نن دي په همدي مقصد دمشرانو جرگي فوق العاده غونډه جوړه شي . دغه راز په غونډه کي داساسي قانون په تطبيق باندي دڅارني دخپلواک کميسيون دقانون دمصوبي په باب دملي شورا ددواړو مجلسونو تر منځ دنظر دتوپيرونو دلري کولو په لاره کي دمشرانو جرگي دنهه کسيز پلاوي ټاکنه تائيد شوه.

۱۳۸٦/۱/۱۳

روز ميلاد نبی (ص) روز تولد شخصيت استثنائی در تاريخ بشريت است.

اين مطلب را محمد يونس قانونی در جلسه عمومی ولسی جرگه در رابطه به روز ميلاد سرور کائنات اظهار داشت .

درجلسه محمديونس قانونی نخست ميلاد سرور کائنات را به تمام وکيلان ملت مسلمان افغانستان و کافه مسلمانان جهان تبريک و تهنيت گفته روز ميلاد را روز تولد شخصيت استثنائی در تاريخ بشريت خوانده و از همه مردم افغانستان و دولت خواست تا هرچه باشکوه تر مراسم ميلاد نبی (ص) را تجليل کنند .

همچنان در جلسه روی خساره های سيلاب های اخير شهر کابل و ساير ولايتهای ديگر کشور بحث صورت گرفته فيصله به عمل آمد تا کميسيون های امور داخلی ، امور دفاعی ، اقتصادملی ، مواصلات و مخابرات ، صحت و کميسيون کوچی ها و بيجاشده گان تا بعد از تشکيل کميسيون مشترک از اجراات حکومت در زمينه مبارزه با حوادث طبيعی اخير و آماده گی ايشان در همچو حوادث نظارت نموده گزارش آنرا به جلسه عمومی ارائه نمايند.

همچنان در جلسه ستراتيژی پيشنهادی هيأت اداری برای ولسی جرگه توسط محمد يونس قانونی رئيس ولسی جرگه به وکيلان توضيح گرديد. هدف اساسی اين ستراتيژی را ارتقای توانمندی کاری و خدمت برای ملت افغانستان عنوان کرده گفت: اين ستراتيژی اهداف اساسی کار شورا را تعيين مينمايد.

دراين طرح اهداف اساسی کار شورای ملی را امنيت و ثبات ملی ، کاهش فقرو بيکاری ، بازسازی متوازن، مبارزه با فساد اداری و مبارزه با مواد مخدر تشکيل ميدهد.

همچنان درين جلسه معين امنيتی وزارت داخله در رابطه به زدو خورد که روز يکشنبه و ديروز در ولايت لوگر در ده نو، قلعه ناظر و قلعه ملک بالای زمين صورت گرفته بود، به وکيلان گزارش ارائه نموده فيصله به عمل آمد تا جهت فرونشاندن جنگ بين مردم منطقه وزارت داخله و دفاع در زمينه مداخله نمايند.

هکذا در جلسه روی مناقشه که در رابطه به تعيين رئيس معارف غزنی صورت گرفته فيصله به عمل آمد تا موضوع از طريق کميسيون معارف ولسی جرگه مورد بررسی قرار گيرد.

* * *

جلسه فوق العاده مشرانو جرگه برياست پروفيسور صبغت الله مجددی رئيس آن جرگه داير گرديد.

درابتدا جلسه با قرائت آيات کلام الله مجيد به ارواح قربانيانيکه در اثر انفجارهای دشمنان و ريزش سيلاب ها و برف کوچ های اخير جان های شانرا از دست داده اند اتحاف دعا صورت گرفت .

سپس گزارش تخريبها و تلفات ناشی از سيلاب های اخير درولايتهای دايکندی ، لغمان ، پروان ، خوست ، لوگر ، پکتيا ، نيمروز ، ارزگان ، غور ، کابل ، ميدان وردک ، پنجشير ، کاپيسا و نورستان توسط سناتوران ولايتهای متذکره به جلسه قرائت گرديد. اعضای جلسه تأثرات عميق خود را با صدور اعلاميه مطبوعاتی ابراز داشتند.

(c) ketabton.com: The Digital Library

همچنان در جلسه پروفیسور صبغت الله مجددی مبلغ پنجاه هزار افغانی ، سیدحامد گیلانی مبلغ چهل هزار افغانی ، سید داوود ناصری مبلغ دوازده هزار افغانی ، انجنیر محمد افضل احمدزی و احمدشاه رمضان بیست هزار افغانی و عبدالخالق حسینی محمد علم ایزدیار داکتر باختر امین زی نجیبه حسینی و سلیمان یاری هرکدام پنجهزار افغانی و نودو دوتن دیگر از سناتوران نودو دو هزار افغانی که مجموعاً مبلغ دوصدوسی ونه هزار افغانی میشود از طریق حساب جدید بانکی با متضرران و آسیب دیده گان سیلاب های اخیر کمک نمودند.

دربخش دیگر جلسه گزارش کمیسیون معلولان و معیوبان توسط سناتور عبدالباقی بریال مبنی بر عضویت جمهوری اسلامی افغانستان در کنوانسیون جهانی دفاع از حقوق معلولان و پرابلم های آنان ارائه گردید.

* * *

مشرانو جرگه با ارسال یک اعلامیه مطبوعاتی نوشته است:

تلفات انسانی و خساره های وارده ناشی ازسیلابها و برف کوچ های اخیر در مرکز و بعضی ولایتهای کشور و قطع راههای مواصلاتی ، باعث نگرانی عمیق مشرانو جرگه شورای ملی افغانستان گردیده است.

مشرانو جرگه با ارائه تسلیت به مصیبت زده گان و متضررین از حکومت و موسسات خیریه ملی و بین-المللی و شخصیت های خیراندیش تقاضا مینماید تا در رسانیدن کمکهای بشری به آسیب دیده گان وارد عمل شده به معیت اعضای شورای ملی و اعضای شورا های ولایتی ولایتهای مربوطه به آنان مساعدت شود.

مشرانو جرگه پیشنهاد مینماید تا یک حساب جاری بانکی در چوکات سره میاشت برای سیلابزده گان و متضرران برف کوچها بازگردد تا تمام نهاد های خیریه و کمک رسانی داخلی و خارجی، تجار و متشبثان خصوصی و سایر هموطنان ، مساعدتهای لازم مالی را به حساب مذکور انتقال داده و در رفع این مصیبت سهم ارزنده بگیرند. دراین حال رئیس و اعضای مشرانو جرگه مساعدت مبلغ دوصد وسی ونه هزار افغانی را از وجوه شخصی شان به منظور ایجاد حساب بانکی متذکره اعلام میدارد.

همچنان به این موضوع تأکید میگردد که حکومت و موسسات خیریه و انکشافی برای وقایه از خطر های سیلاب ها و سایر حوادث طبیعی، برنامه های بازسازی و نو سازی را در نقاط آسیب پذیر محلات رویدست گیرند تا در آینده از وقوع همچو خطرهای طبیعی جلوگیری بعمل آید.

۱۳۸٦/۱/۱٤

کمیسیون اقتصاد ملی ولسی جرگه تشکیل جلسه داد.

دراین جلسه که بریاست سیدمصطفی کاظمی دایر شده بود ، وی برنامه خصوصی سازی تصدی های دولتی و نظارت شورای ملی برشفافیت آن بحث گردید.

مرحله سوم اصلاحات در وزارت امور داخله ازسوی کمیسیون امور داخلی ولسی جرگه به تعلیق قرار گرفت.

این تصمیم در جلسه کمیسیون امور داخلی اتخاذ گردید. دراین جلسه که بریاست فضل عظیم زلمی مجددی رئیس آن کمیسیون تدویر یافت ، رئیس کمیسیون اصلاحات دروزارت امور داخله را به نسبت عدم مشارکت اقوام شفاف ندانسته اظهار داشت که در پروسه متذکره بعضی مشکل ها و خلاهای وجود دارد که قابل نگرانی میباشد.

جلسه کمیسیون تفتیش مرکزی و نظارت برتطبیق قانون ولسی جرگه که بریاست محمد هاشم وطنوال رئیس آن کمیسیون دایرشد، روی قانون تصدی ها بحث شده تعدیل و ایزاد در برخی از مواد این قانون ازسوی اعضای کمیسیون پیشنهاد گردید.

درجلسه کمیسیون مبارزه با مواد مخدر ، مسکرات و فساد اخلاقی ولسی جرگه که بریاست تاج محمدمجاهد رئیس آن کمیسیون تدویر یافت ، فیصله به عمل آمد تا وزارت مبارزه با مواد مخدر ستراتیژی سال روان و سال گذشته شانرا به کمیسیون مبارزه با مواد مخدر ولسی جرگه بسپارند.

همچنان در جلسه از وزارت عدلیه خواسته شد تا قانون مبارزه بامواد مخدر را اصلاح نموده وبه اسرع وقت به آن کمیسیون ارائه دارد. درجلسه کمیسیون امتیازات و مصونیت وکلا که بریاست گل پادشاه مجیدی رئیس آن کمیسیون تدویر یافت ، روی عرایض وارده بحث شده و در زمینه تصامیم لازم اتخاذ شد.

(c) ketabton.com: The Digital Library

درجلسه کمیسیون مالی و بودجه ولسی جرگه که بریاست بیدار خاخي رئیس آن کمیسیون تدویـــر یافت ، روی قانون گمرکات بحث صورت گرفت. همچنان دراین جلسه از شورا های ولایتی خواسته شد تا پیشنهادات شانرا در مورد بودجه سال ۱۳۸٦ به کمیسیون مالی و بودجه بسپارند.

درجلسه کمیسیون امور زنان ، جامعه مدنی و حقوق بشر ولسی جرگه که بریاست قدریه ابراهیم یزدان پرست رئیس آن کمیسیون تدویر یافت ، روی قانون احزاب سیاسی در کشور بحث شد. دراین جلسه که برخی از نماینده گان احزاب سیاسی اشتراک داشتند، تعدیلات را در برخی از مواد قانون مذکور پیشنهاد نمودند.

۱۳۸٦/۱/۱٤

دپروفیسر صبغت الله مجددي په مشري دمشرانو جرگي عمومي غونډه دمشرانو جرگي دخینو کمیسیونونو درپوټونو په وړاندي کولو سره جوړه شوه.

ددغي غونډي په پیل کي سناتوري سهیلا شریفي په ایران کي دمیشتو افغان مهاجرینو دحالت په باب چي په دي وروستیو وختوکي یي دغه هیواد ته سفر کړي و یو رپوټ وړاندي کړ. دي دافغان مهاجرینو دجبري ایستلو ، دناخیزي اجوري په بدل کي داستخدام ، دلوړو زده کړو په موسسوکي دشمولیت داجازي دنه لرلو او دافغان مهاجرینو دنورو ستونزو یادونه وکړه او وي ویل: چي دغه ستونزي په ایران کي دافغانستان دسفارت له خوا ددغه هیواد له چارواکو سره طرحه شوي دي خو په دي اړوند پاملرنه نه ده شوي. غوندي پریکړه وکړه چي وړاندي شوي رپوټ دي دمهاجرینو دراستنولو دچارو اوبهرنیو چارو وزارتونو ته ولیږل شي چي له خپلي لاري دایراني مقاماتو پاملرنه جلب کړي . وروسته دمذهبي ، پوهني او دلوړو زده کړو دچارو دکمیسیون کاري رپوټ دمولوي ارسلان رحماني له خوا غونډي ته ولوستل شو، په رپوټکي دپوهني وزارت له لاري دښوونځیو او ددیني مدرسو دفراغت دسندونو دځیرني دستونزو دحل کولو او دلوړو زده کړو په وزارت کي له پولي څخه بهر دفارغانو دتحصیلي سندونو دځیرني دناخوالو په باب خبري وشوي او د۱۳۸٦ کال دکانکور په ازموینه کي دیو زیات شمیر برخه والو بي نتیجي پاتي کیدل جدي ستونزه وبلل شوه . دغه راز په غونډه کي ډاکتر زلمي دهغو بندیانو دخلاصون په باب چي دبند موده یي بشپړه شوي ده دلوي څارنوالي دنه اجراائتو او دکابل دولایتي شورا درئیس دتوقیف په باب دکابل دولایتي شورا دغړو دشکایت په اړوندو شکایتونو داوریدو دکمیسیون رپوټ وړاندي کړ. دغونډي غړو پریکړه وکړه چي لوي څارنوال دي دزیاتو معلوماتو دوړاندي کولو په مقصد دروان کال دوري دمیاشتي په یو ویشتمه نیټه دسه شنبي دورځي په عمومي غونډه کي ګډون وکړي.

۱۳۸٦/۱/۱٥

ولسی جرگه خصوصی سازی تصدی های دولتی را بعد از تثبیت مؤثریت آن مورد تأیید قرارداد.

درجلسه که به ریاست محمد یونس قانونی رئیس ولسی جرگه تدویر یافت، روی فرمان تعدیلی شماره ۱۰۳ رئیس جمهور در مورد خصوصی سازی تصدی های دولتی که از سوی کمیسیون اقتصادملی ولسی جرگه به مجلس عمومی ارائه شد، بحث صورت گرفته ، پس ازیک سلسله تعدیلات در ماده دوم این فرمان به تصویب رسید.

همچنان اعضای ولسی جرگه پس از جروبحث ها ، خصوصی سازی تصدی ها را بعد از تثبیت مؤثریت آن مورد تأیید قرار داده ، فیصله به عمل آمده تا کمیسیون ارزیابی تصدی ها در مورد تغییر شخصیت حقوقی تصدی های دولتی متشکل از نماینده گان وزارت های مالیه ، تجارت و صنایع ، اقتصاد ، مشاور ارشد رئیس جمهور و نماینده جامعه مدنی در بخش اتحادیه کارکنان و کارگران تشکیل گردد، کمیسیون مذکور وظیفه دارد تا بعد از تثبیت مؤثریت تصدی های دولتی موضوع را جهت تصویب به ولسی جرگه ارائه نمایند. هکذا در جلسه کلمه (مؤثریت محدود) از فقره ششم ماده دوم فرمان یادشده حذف گردید. به گفته رئیس تصدی ها ٦٥ تصدی انتقاعی در سطح کشور وجود دارد که از جمله ٥٦ تصدی ان به نسبت نداشتن مفاد ، شامل پروسه خصوصی سازی و ۹ تصدی دیگر به حالت اولی آن باقی خواهد ماند. قرار است روی مواد باقیمانده فرمان متذکره در جلسه آینده ولسی جرگه بحث گردد.

(c) ketabton.com: The Digital Library

* * *

جلسه کمیته رئیسان مشرانو جرگه به ریاست پروفیسور صبغت الله مجددی دایر شد.

درجلسه پیرامون مشکلهای کاری کمیسیون ها و آجندای کاری جلسه بعدی مشرانو جرگه صحبت و تصامیم اتخاذ گردید.

کمیته رئیسان متشکل از رئیس و اعضای هیأت اداری ، رئیسان کمیسیونها و گروپ های سیاسی میباشد.

دراولین جلسه سال دوم کمیسیون امور معلولان ، معیوبان و ورثه شهیدان تحت نظارت هیأت اداری به ریاست سید حامد گیلانی نایب اول مشرانو جرگه ، رئیس ، معاون و منشی آن کمیسیون انتخاب گردید. درنتیجه سناتور طیبه زاهدی به حیث رئیس ، سناتور عبدالباقی بریال به حیث معاون ، سناتور نفیسه سلطانی به حیث منشی کمیسیون مذکور انتخاب گردیدند.

* * *

جلسات کمیسیون های مشرانو جرگه دایر گردید.

درکمیسیون اقوام ، قبایل و امور سرحدات که به ریاست محمد حسن غازی زاده دایر شد، از ضراراحمد مقبل وزیر اموراداخله در مورد نا امنی ها در مناطق سرحدی جنوب شرق کشور ، عدم تسهیلات و تجهیزات پولیس سرحدی، معاش ناکافی و اجرانشدن به موقع آن و همچنان ممانعت کوچیان در استفاده از علفچرهای شان و برخی سوالهای دیگر مطرح شد. وزیر امور داخله گفت که، فعالیت محاربوی جز وظایف اساسی پولیس نبوده با آنهم در همکاری با سایر نیروهای امنیتی بخاطر تأمین بهتر امنیت در جنوب و جنوب شرقی پولیس کمکی تشکیل شده است و علاوه برآن یک قطعه پنج هزار نفری عنقریب به منظور جلوگیری از ورود شورشیان و تامین امنیت در مناطق سرحدی جنوب شرق ایجاد خواهد شد.

موصوف افزود : ما درنظر داریم تا سال ۱۳۸۷ (۶۰۰) ساختمان را در مناطق مختلف برای پولیس با هزینه یک ملیارد دالری به کمک ایالات متحده امریکا اعمار نماییم، بعد از ختم برنامه اصلاحات پولیس ، معاشهای آنان نیز بلند خواهد رفت.

وی از مشکلهای کوچیان اظهار بی خبری نموده گفت که، به والیان ولایتهای کوچی نشین در خصوص رفع مشکلهای آنان هدایات لازم میدهد.

درکمیسیون جنسیت و جامعه مدنی که به ریاست صدیقه بلخی دایر شد پوهاند عبدالعزیز رئیس پوهنځي شرعیات پوهنتون کابل در خصوص نصاب درسی ، آغاز تدریس فقه جعفریه و نبود جای کافی برای این پوهنځي معلومات ارائه نمود. وی افزود که در این پوهنځي به تعداد زیاد محصلان اناث شامل میباشد که از جمله ۱۵۰ تن جدیدالشمولان در سال تعلیمی ۱۳۸۶، ۷۲ تن آنان را دختران تشکیل میدهد. وی همچنان گفت که تدریس فقه جعفری و شمولیت آن در نصاب درسی پوهنځي شرعیات در آینده صورت میگیرد.

جلسه مشترک کمیسیون های جنسیت و جامعه مدنی مجلسین شورای ملی و نهاد های جامعه مدنی به ریاست صدیقه بلخی به حضور داشت پروژه حمایت از قوه مقننه افغانستان درشورای ملی دایر شد.

دراین جلسه صحبت کننده گان روی همکاری های مزید بین ارگانهای مدنی ، کار در جهت تحکیم حاکمیت قانون، ساختن قوانین جامع در جهت تامین حقوق زنان و سایر اقشار آسیب پذیر جامعه و تأمین ارتباطات کاری بین شورای ملی و نهاد های جامعه مدنی ، طرحها و نظریه های شان را ارائه داشتند وتصمیم برآن شد تا همچو نشست ها در آینده نیز صورت گیرد و تقاضا به عمل آمد تا کمیسیون های جنسیت و جامعه مدنی هردومجلس، در راستای جامعه مدنی در کشور نقش اساسی و ملی روشنتری داشته باشد.

۱۳۸۶/۱/۱۸

جلسات کمیسیون های مشرانو جرگه تدویر یافت.

درجلسه کمیسیون امور بین المللی به ریاست احمدشاه رمضان ، مشکلهای آموزشی مهاجران افغان در کشور های تاجکستان و ازبکستان با محمد حنیف اتمر وزیر معارف مطرح بحث قرار گرفت. اتمر گفت که، وزارت معارف نظر به امکانها ، دو باب مکتب را طبق نصاب تعلیمی افغانستان عنقریب در کشور های فوق الذکر برای فرزندان مهاجر ایجاد خواهد نمود.

وی در پاسخ سوالی گفت که، مکتبهای خصوصی در داخل کشور مکلف اند طبق نصاب تعلیمی وزارت

(c) ketabton.com: The Digital Library

معارف ، پروگرام درسی داشته باشند و به اساس پلان مرتبه آن وزارت در هر ولایت یک باب دارالعلوم همراه با لیلیه آن ایجاد خواهد شد.

وزیر معارف پیشنهاد اعضای کمیسیون را پیرامون قرائت سرود ملی پیش از شروع دروس و تعیین یونیفورم متعلمان ، تأیید نموده گفت که، در هر دو مورد اقدامهای صورت میگیرد و تمام متعلمان کشور با تأمین امنیت سراسری دارای یونیفورم واحد خواهند شد.

۱۳۸٦/۱/۱۸

دولسي جرگي په هغي غونډه کي چي دمحمد یونس قانوني په مشري جوړه شوه، دتصدیو دخصوصي کولو په باب دجمهور رئیس د ۱۰۳ ګڼه فرمان په باب چي دملي اقتصاد دکمیسیون له خوا دولسي جرگي غونډي ته وړاندي شوي و خبري وشوي په ځینو مادو کي دیولړ تعدیلونو له راوستلو وروسته دغه فرمان تصویب شو. په غونډه کي دمیرویس یاسیني په نامه څلورمي پارلماني ډلي دشتون اعلام وکړ. په دي ډله کي چي یوځلویښت غړي لري محمد حسین فهیمي دډلي دمرستیال په توگه او حمیرا اکاخیل دمنشي په توگه ټاکل شوي دي . پخواهم دسید مصطفي کاظمي په مشري دملي استقلال ، دانجنیر محمد عالم په مشري دنظارت ملي او دنعیم فراهي په مشري دترقي غوښتني پارلماني ډلو دشتون اعلام کړي و.

۱۳۸٦/۱/۱۹

بودجه مالی سال ۱۳۸٦ که از طرف ولسی جرگه ردشده بود دوباره در کمیسیون مالی و بودجه ولسی جرگه مورد بحث قرار گرفت.

دراین جلسه محمد یونس قانونی رئیس ولسی جرگه ، هیأت اداری و به نماینده گی از هر ولایت یکتن وکیل ، گزارشگران کمیسیون هجده گانه ولسی جرگه ، وحیدالله شهرانی معین وزارت مالیه و رئیس بودجه آنوزارت اشتراک نموده بودند . دراین جلسه از تعدیلها و دلایل ردبوجه از سوی محمد یونس قانونی و بیدار خاخي یادآوری گردیده بار دیگر تعدیلها را درمورد بودجه عادی که شامل متوازن شدن و ازدیاد معاشهای کارمندان دولت ، شهیدان و معلولان میشود از اولویت های این بودجه خوانده و برای تأمین نیازمندی های مردم در بودجه انکشافی تأکید نمودند.

بعداً معین وزارت مالیه در پاسخ به سوالهای وکیلان گفت : تا زمانیکه افغانستان متکی به کمکهای مالی خارجی باشد اختیار دولت در قسمت بودجه محدود است.

وی علاوه نمود : چون دونر ها مزاجع کمک کننده اند در تأمین استقامت های کاری ما رول عمده دارد.

دونر ها ازدیاد بودجه عادی را بیشتر ازاین رد مینماید و بودجه انکشافی سال ۱۳۸٦ را که شامل پروژه های سرک سازی ، انکشاف دهات ، انرژی و آب ، معارف ، آبیاری ، ترانسپورت ، صحت و میدان های هوایی میباشد ترجیح میدهند.

دراخیر رئیس ولسی جرگه با در نظرداشت دیدگاه ها و نظریه های شاملان جلسه آنرا جمع بندی نموده در قسمت بودجه عادی ذیلاً تعدیلها را پیشنهاد نمود:

۱- درمعاشها حتی المقدور ماهانه تا پنجصدافغانی از شروع سال ۱۳۸٦ تزیید بعمل آید.
۲- معاشهای شهیدان و معلولان تا هزار افغانی برسد.
۳- ازتمام موارد تجملی، زینتی ، ضیافت های غیر ضروری در تمام اداره های دولتی صرف نظر گردد.

درقسمت بودجه انکشافی موارد ذیل پیشنهاد گردید:

۱- تصویب یک قانون که منبعد در ترتیب پلان انکشافی شورای ملی و شورای ولایتی سهیم شوند.
۲- افزایش سکتور تعلیم و تربیه .
۳- رفع نواقص بودجه انکشافی سال ۱۳۸٦.

* * *

برخی از کمیسیون های ولسی جرگه تشکیل جلسه دادند.

درجلسه کمیسیون امور بین المللی ولسی جرگه که بریاست پروفیسور عبدالرب رسول سیاف رئیس آن کمیسیون دایر شد، در انتخابات که بخاطر نایب و منشی آن کمیسیون راه اندازی شد در نتیجه محمد شـــاکر

(c) ketabton.com: The Digital Library

کارگر بحیث نایب و حوا علم نورستانی مجدداً بصفت منشی آن کمیسیون انتخاب گردیدند.
هکذا دراین جلسه روی موافقتنامه های که بین جمهوری اسلامی افغانستان و کشور های دیگر قبـــلا بـه امضا رسیده بحث صورت گرفت ، فیصله شد تا این موافقتنامه ها بعد از غور و بررسی در کمیسیون ها هر چه زودتر جهت تصویب به مجلس عمومی ارائه گردد.
درجلسه کمیسیون امور دینی ، فرهنگی ، معارف و تحصیلات عالی که بریاست حاجی محمد محقق رئیس آن کمیسیون و اشتراک نماینده گان اکثر کمیسیونهای ولسی جرگه دایر شد. قانون رسانه های همگانی جمهوری اسلامی افغانستان بعد از غور و بررسی به تصویب رسید.
درجلسه کمیسیون امور داخلی ولسی جرگه که بریاست زلمی مجددی رئیس آن کمیسیون دایر شد، ابتدا مسایل امنیتی کشور بخصوص عملیات که در مناطق جنوب و جنوب شرق توسط نیروهای امنیتی کشور و قوای ائتلاف آغاز گردیده از نتایج و وسعت آن با توجه به تصفیه ولسوالی سنگین ولایت هلمند از دست دشمنان افغانستان بحث صورت گرفت. همچنان در این جلسه قانون اعتصابات و تظاهرات که توسط هیأت اداری با این کمیسیون ارسال گردیده بود بعد از غور و بررسی و ارائه چند پیشنهاد تعدیلی و بررسی کمیسیونهای دیگر غرض تصویب به مجلس عمومی ولسی جرگه ارائه می گردد.

* * *

جلسه کمیسیون مواصلات ، مخابرات و شاروالی های ولسی جرگه بریاست انجنیر محمد خان رئیس آن کمیسیون و اشتراک مشاوران حقوقی و نماینده شاروالی کابل دایر شد ، قانون شاروالی ها با تعدیلهای پیشنهادی تا به فصل سوم ماده دوازدهم بعد از جروبحث به تصویب رسید.
همچنان در جلسه کمیسیون مبارزه با مواد مخدر ، مسکرات و فساد اخلاقی که بریاست ملاتاج محمد رئیس آن کمیسیون دایر شد. انتخابات پست معاونیت آن کمیسیون که به نسبت غیابت معاون قبلی به تعویق افتاده بود راه اندازی شد که در نتیجه مولوی شاهزاده شاهد به اکثریت آرا بحیث معاون کمیسیون انتخاب شد.

* * *

جلسه کمیسیون تفتیش مرکزی و نظارت برتطبیق قانون ولسی جرگه که بریاست محمد هاشم وطنوال رئیس آن کمیسیون دایر شد.
نخست موسی خان نصرت منشی کمیسیون گزارش دیدار هیأت را از محبس پلچرخی ، توقیف خانه ولایت کابل و مرکز اصلاح و تربیه اطفال ارائه نمود . دراین جلسه به اتفاق آرا فیصله به عمل آمد تا به منظور رسیده گی به مشکلهای شکایتهای محبوسان توقیف شده گان و محجوزان ، جلسه استماعیه یی به اشتراک وزیر صحت عامه ، لوی څارنوال ، نماینده ستره محکمه ، رئیس عمومی محبس ها و توقیف خانه ها و نماینده گان جامعه مدنی و رسانه ها دایر گردد.
همچنان دراین جلسه روی پلان کاری که قبلاً تعیین شده بود بحث و گفتگو صورت گرفت و در بعضی موارد تعدیلهای وارد گردید.
درجلسه کمیسیون مصؤنیت و امتیازهای ولسی جرگه بالای طرح امنیتی شورای ملی بحث صورت گرفت، و یک طرح که دارای هفت فصل و بیست و پنج ماده میباشد به تصویب رسید. همچنان دراین جلسه روی عریضه های وارده بحث صورت گرفته و تصامیم لازم اتخاذ گردید.

۱۳۸٦/۱/۲۰

ولسي جرگي يو کميسيون مؤظف کړ چي دافغان ورځپانه ليکوونکي اجمل نقشبندي دشهادت څرنګوالي وڅيري.
په دي غونډه کي چي دولسي جرگي درئيس محمد يونس قانوني په مشري جوړه شوه دولسي جرگي رئيس دافغان ورځپانه ليکونکي اجمل نقشبندي دشهادت عاملين چي يوه مياشت مخکي دطالبانو له خوا تښتول شوي و وغندل او دطالبانو دغه عمل يي يو غير انساني او غير اسلامي جنايت وباله او ويي غانده. دکورني امنيت، عدلي او قضايي چارو او ددييني ، فرهنګي ، پوهني او دنړيوالي اړيکو دچارو دکميسيونونو داستازو په ګډون يو کميسيون وټاکل شو. چي پيښه وڅيري او دنتيجي په باب دي دولسي جرگي عمومي غونډي ته رپوټ وړاندي کړي. دغه راز په غونډه کي دولسي جرگي دداخلي دندو داصولو دڅيړنو مادو په باب خبـري

(c) ketabton.com: The Digital Library

وشـــــــوي .
* * *

کمیسیون های مشرانو جرگه تشکیل جلسه دادند.

کمیسیون محیط زیست و منابع طبیعی به ریاست خانم حبیبی به اشتراک مصطفی ظاهر رئیس حفاظت از محیط زیست تشکیل جلسه نمود.

مصطفی ظاهر گفت که، بودجه انکشافی ریاست مذکور در سال روان ۹/٤ ملیون دالر و بودجه عادی آن ٦۳ ملیون دالر میباشد که تا حال از سوی پارلمان کشور به تصویب نرسیده است .

وی افزود : درصورت منظوری بودجه در سال جاری هشت پروژه در سرتاسر افغانستان در نظر گرفته شده که به همکاری وزارت های امور داخله ، احیا و انکشاف دهات ، زراعت و آبیاری ، انرژی و آب و شاروالی کابل تکمیل خواهد شد.

موصوف عمده ترین مشکل آن ریاست را عدم همکاری وزارت های مربوطه خواند.

وقرار کمیسیون برآن شد تا وزیران مذکور در جلسه بعدی این کمیسیون فراخوانده شوند.

درکمیسیون سمع شکایات مشرانو جرگه به ریاست داکتر زلمی به اساس شکایات واصله از شفاخانه ها ، از دکتور سلام جلالی رئیس عمومی خدمات معالجوی و تشخصیه وزارت صحت عامه و شماری از مسوولان شفاخانه های شهر کابل سوالهای مطرح شد.

درجلسه از کم توجه یی به مریضان عاجل ، بی اعتنایی نوکریوالان شفاخانه ، نبود نظافت و عدم دسترسی حاجت مندان به ادویه ، بستری نکردن مریضان بی واسطه و یک سلسله سوالهای دیگر طرح گردید که از سوی مسوولان مذکور پاسخ گفته شد و ایشان وعده نمودند که در قسمت رفع این کاستی ها مساعی لازمه به خرج میدهند.

۱۳۸٦/۱/۲۱

جلسه مشرانو جرگه به ریاست داکتر برهان الله شینواری نایب دوم مشرانو جرگه دایر شد .

درجلسه نخست به روان مولوی نورمحمد رئیس شورای علمای خوست ، اجمل نقشبندی ژورنالیست و شش تن از کارمندان افغان موسسه ماین پاکی که در این اواخر به شهادت رسیده اند با تلاوت آیه های مبارکه کلام مجید اتحاف دعا شد.

سپس سناتوران در مورد اختطاف و قتل های اسیران ملکی از سوی مخالفان مسلح صحبت نموده همچو اقدام های بیرحمانه را خلاف موازین اسلامی و افغانی خوانده و ازاجراات ضعیف قوه اجرائیه در راستای تامین امنیت مردم و کارکنان خدمات اجتماعی انتقاد نمودند واعلامیه مطبوعاتی سه فقره یی جداگانه را در این زمینه به تصویب رسانید.

* * *

اعلامیه مطبوعاتی مشرانو جرگه شورای ملی افغانستان

بسم الله الرحمن الرحیم

جلسه عمومی مشرانو جرگه شورای ملی افغانستان قتل اجمل نقشبندی ژورنالیست ، قتل مولوی محمد انور ، رئیس شورای علمای ولایت خوست و قتل شش تن از کارمندان موسسه ماین پاکی را به عنوان عمل غیر اسلامی و غیر افغانی به شدت محکوم نموده و چنین فیصله بعمل می آورند.

۱- حکومت و قوه اجرائیه مکلف است تا درمورد تأمین امنیت مردم و اعضای شورای ولایتی ، ژورنالیستان ، کارمندان موسسات غیر حکومتی و کافه مردم کشور اقدام های جدی بعمل آورد.

۲- مشرانو جرگه در مورد اقدام قوه اجرائیه در باره تبادلهٔ پنج تن از زندانیان با ژورنالیست ایتالوی و شامل نساختن اجمل نقشبندی ژورنالیست افغانی دراین تبادلهٔ اعتراض نموده درعین حال مقام های مسوول اجرائیوی و حکومت را مکلف میداند تا در مورد جریان و اقدامهای مبتنی برمبادله اختطاف شونده گان بازندانیان جانب مقابل که باعث تزیید و ترویج بیشتر حوادث اختطاف ها و قتل اشخاص ملکی توسط مخالفان مسلح میگردد، تجدید نظر کامل نمایند.

۳- مشرانو جرگه از مخالفان مسلح با جدیت مطالبه مینماید تا از اختطاف و قتل اشخاص ملکی مانند علمای دینی ، ژورنالیستان ، دکتوران و کارمندان موسسات غیر حکومتی و سایر اشخاص غیر نظامی که

(c) ketabton.com: The Digital Library

با بیطرفی کامل مصروف انجام خدمات اجتماعی به مردم ووطن عزیز افغانستان میباشد، بحیث اقدامهای غیر اسلامی و غیر افغانی دست برداشته شود.

۱۳۸٦/۱/۲۲

ولسي جرگي دگډو کتو خپلواکو هیوادونو په بین الپارلماني تولنه کي دکتونکي غري په توګه دافغانستان دپارلمان غریتوب تصویب کړ.

په هغي غونډه کي چي محمدیونس قانوني په مشري جوړه شوه دګډو کتو دخپلواکو هیوادونو په بین الپارلماني تولنه کي دکتونکي غري په توګه دافغانستان دپارلمان غریتوب چي دولسي جرگي دنریوالو چارو دکمیسیون له خوا عمومي غونډي ته وړاندیزشوي و تصویب شو. په غونډه کي دمالیي وزارت معین وحیدالله شهراني د۱۳۸٦ کال په مالي بودجه کي دتخنیکي نیمګرتیاو په اړوند دولسي جرگي غړو ته څرګندوني وکړي د۱۳۸٦ کال مالي بودجه دتخنیکي نیمګرتیاو له امله دولسي جرگي له خوا ردشوي ده. ټاکل شوي ده ددولت د۱۳۸٦ کال دبودجي پرمسودي باندي دولسي جرگي په راتلونکي غونډه کي خبري وشي.

* * *

جلسات کمیسیونهای مشرانو جرگه دایرشد.

محمد اکبر وزیر عودت مهاجران در جلسه کمیسیون جنسیت و جامعه مدنی بریاست صدیقه بلخی به سوالهای اعضای کمیسیون پاسخ ارائه نمود. ازوی در رابطه به وضعیت مهاجران در خارج ، فراهم نمودن سرپناه و نحوه امکانهای تحصیلی آنان سوالهای مطرح گردید.

وی گفت: مشکلهای مهاجران یک معضله ملی و بین المللی است در حال حاضر نه صدو شصت هزار مهاجر به صورت قانونی در خارج از کشور به سرمیبرند که از تمام امکانها و سهولتهای نسبی برخوردار بوده ویک ملیون مهاجر بدون راجستر در کشور های خارج میباشند.

وی گفت که، بعد از بررسی اسناد مهاجرت ، زمینه تحصیل و کار برای عودت کننده گان فراهم میشود.

وزیر عودت مهاجران افزود که این وزارت توزیع پنجاه و پنج هزار نمره زمین را در بیست و نه ولایت کشور برای مهاجران رویدست دارد و در نظر است در پروژه دیگر یکهزار و چهار صد سرپناه برای عودت کننده گان به هزینه هفت اعشاریه دوملیون دالری کمک کشور استرالیا اعمار نماید.

درجلسه کمیسیون معلولان ، معیوبان و ورثه شهیدان بریاست طیبه زاهدی روی عدم زمینه های کاری ، ناچیزبودن حقوق و امتیاز های معلولان وورثه شهیدان ، تطبیق نشدن مصوبه شورای وزیران در مورد جذب پنج فیصد معلولان در ادارات دولتی و برخی مشکلهای دیگر معلولان بحث صورت گرفت ، قرار کمیسیون بران شد که با تشکیل هیأتی از کمیسیون جهت بازدید اداره های مرکزی درمورد تطبیق مصوبه فوق الذکر و تفاهم کاری با نماینده گی هندی کپ انترنشنل در توانایی کاریابی و آگاهی معلولان سعی و تلاش صورت گیرد. در کمیسیون امور مذهبی ، فرهنگی ، معارف و تحصیلات عالی بریاست مولوی ارسلان رحمانی ، روی طرح قانون رسانه های گروهی از ماده هجده الی بیست و چهارم بحث شد و ملاحظاتی در مورد یادداشت گردید.

۱۳۸٦/۱/۲۵

رئیس ولسی جرگه و معاون نماینده ویژه سازمان ملل متحد برای افغانستان در ملاقاتی که انجام دادند روی قانون مطبوعات و برخی مسایل دیگر به بحث پرداختند.

دراین ملاقات روی قانون مطبوعات ، پروسه ریفورم در پولیس و قانون انتخابات بحث شد.

رئیس ولسی جرگه از کمک های سازمان ملل متحد در عرصه های مختلف قدردانی کرد و در مورد قانون مطبوعات گفت: آزادی مطبوعات یکی از دستآوردهای عمده دولت جمهوری اسلامی افغانستان است و ما از آزادی مطبوعات حمایت میکنیم همچنان قانون تطبیق ریفورم را در دستگاه پولیس یک ضرورت جدی خواند و تأکید کرد که گزینش افراد در پولیس باید براساس شایستگی صورت گیرد و افراد مسلکی در دستگاه پولیس جابجا شوند . معاون نماینده ویژه سرمنشی ملل متحد برای افغانستان از کارکرد های دولت وولسی جرگه افغانستان ستایش نمود و برتداوم کمک های آن سازمان با مردم افغانستان تاکید کرد.

(c) ketabton.com: The Digital Library

* * *

درجلسه امروزی مسوده بودجه مالی سال ۱۳۸٦ دولت که از طرف ولسی جرگه قبلاً نظر به نواقـــص تخنیکی رد گردیده بود از سوی کمیسیون مالی و بودجه به مجلس عمومی ارائه شده پس از ابراز نظر از سوی اعضای ولسی جرگه فیصله بعمل آمد که کمیسیونهای هجده گانه بودجه مذکور را در جلسات کمیسیون های مربوط شان به بحث گرفته و در مجلس عمومی روز دوشنبه پیشنهاد های شانرا در زمینه ارائه نمایند.

* * *

کمیسیونهای مشرانو جرگه تدویر جلسه نمودند . و روی موضوعهای متعدد بحث کردند.

درکمیسیون سمع شکایات به ریاست داکتر زلمی مشکل کریدت محصلان پوهنځي انجنیری پوهنتون هرات مورد بحث قرار گرفت .

محصلان خواهان تطبیق معیار پنجاه فیصد کریدت شدند که قبلاً پوهنتون کابل آنرا تصویب نموده بود و مورد تأیید قرار گرفته است.

ازاینکه بنابه پیشنهاد کمیسیون سمع شکایات ، پوهنتون کابل نمره های کریدت را از ٦۰ به ۵۰ فیصد تقلیل داده است ایجاب مینماید تا معیار ۵۰ فیصد در همه پوهنتون های کشور تعمیم داده شود. در کمیسیون امور داخلی به ریاست انجنیر محمد عارف سروری گزارش کمیسیون امور دفاعی مشترک هر دو مجلس شورای ملی را که جهت بررسی وضع امنیتی ولایت های هرات ، ارزگان و قندهار به آن ولایت ها سفر نموده بودند ، استماع گردید.

درکمیسیون امور مذهبی ، فرهنگی ، معارف و تحصیلات عالی به ریاست مولوی ارسلان رحمانی ، روی طرح قانون رسانه های گروهی از ماده ۲۵ الی ۳۰ بحث شد. درکمیسیون امور تقنین ونظارت حقوقی به ریاست نجیبه حسینی طرح قانون تشکیلات اساسی دولت از ماده ۲۳ الی ۳٤ مورد بررسی قرار گرفت.

۱۳۸٦/۱/۲٦

برخی ازکمیسیون های ولسی جرگه تشکیل جلسه داند.

درجلسه مشترک کمیسیون مالی و بودجه و گزارشگران کمیسیون های هجده گانه ولسی جرگه به اشتراک وحیدالله شهرانی معین مالی وزارت مالیه که بریاست الحاج بیدار خاخي رئیس آن کمیسیون دایر شد بخش های بودجه عادی و انکشافی سال ۱۳۸٦ به بحث گرفته شد.

گزارشگران و اعضای کمیسیون مالی و بودجه طرح ها ، پیشنهاد ها و نظرهای معقول شانرا ارائه نمودند تا باشد بودجه مذکور بعد از توحید این نظرها و پیشنهاد ها ، به جلسه عمومی ارائه گردد.

در جلسه کمیسیون اقتصاد ملی که بریاست سیدمصطفی کاظمی رئیس آن کمیسیون دایر شد ، پلانهای کاری آینده کمیسیون به بحث گرفته شده در نتیجه فیصله به عمل آمد تا هیأتی ازترکیب کمیسیون برای جمعآوری و بررسی نظریه های اهالی ولایتها ، اداره های دولتی و گروپ های PRT مستقر در ولایتها جهت شناسائی عوامل مشکلهای اقتصادی موجوده و جستجوی راه های حل مناسب آن به ولایتها سفر نمایند.

همچنان در این جلسه فیصله به عمل آمد تا جهت نظارت بهتر برعملکرد وزارت های مماثل ، کمیته های فرعی در بخش های زراعت ، تجارت ، صنعت ، انکشاف دهات و سکتور خصوصی ایجاد گردد.

درجلسه کمیسیون مواصلات ، مخابرات و شاروالی های ولسی جرگه که تحت ریاست انجنیر محمد خان رئیس آن کمیسیون وبه اشتراک نماینده وزارت مخابرات دایر شد ، روی قانون تنظیم خدمات مخابراتی الی ماده ۱٦ آن قانون بحث صورت گرفت. دراین جلسه اعضای کمیسیون مذکور یک سلسله پیشنهاد های خویشرا در مورد ارائه داشتند.

درجلسه کمیسیون مبارزه با مواد مخدر ، مسکرات وفساد اخلاقی که بریاست ملاتاج محمد مجاهد رئیس آن کمیسیون دایر شد، بودجه مصرف وزارت مبارزه با مواد مخدر به بحث گرفته شد.

درجلسه فیصله به عمل آمد ، تا معین وزارت مبارزه با مواد مخدر و رئیس صندوق وجهی آن وزارت غرض ارائه معلومات در مورد پروژه های انکشافی روز یکشنبه هفته آینده در جلسه احضار گردند.

(c) ketabton.com: The Digital Library

جلسه کمیسیون امور زنان، جامعه مدنی و حقوق بشر که بریاست قدریه ابراهیم یزدان پرست رئیس آن کمیسیون و به اشتراک تعداد از نماینده گان سازمانهای اجتماعی تدویر یافت.
دراین جلسه در مورد بعضی از مواد قانون سازمانهای اجتماعی تبادل نظر صورت گرفت و در زمینه نظریه ها و پیشنهاد های شرکت کننده گان جمع بندی و قرار است به جلسه عمومی ارائه گردد.

۱۳۸٦/۱/۲٦

دمشرانو جرگي غونډه دپروفیسر صبغت الله مجددي په مشري جوړه شوه.

په دي غونډه کي لومړي دبدخشان ولایت سناتور قاضي سعدالله ابو امان په دغه ولایت کي دډله نیزقبر دموندلو په باب غونډي ته یو رپوټ وړاندي کړ. دمشرانو جرگي لس کسیزي پلاوي وټاکل شو چي دهغوي پاتي کسانو ته د دادگیرني او خواخوږي دمراتبو دخرگندونو په مقصد دي دبدخشان ولایت ته سفر وکړي .
وروسته له اجندا سره سم ددولت دتصدیو دقانون په باب دجمهوري ریاست ۱۰۳ گنه فرمان په اړوند دولسي جرگي مصوبه دولسي جرگي له خینو تعدیلونو سره دزیات غور او خیړني لپاره دملي اقتصاد کمیسیون ته وسپارل شوه. دغه راز دنړیوالو چارو کمیسیون رپوټ په دغه کمیسیون کي دپوهني او داطلاعاتو او فرهنگ دوزیرانو په جلاجلا گډون کي دتاجکستان ، ازبکستان او ایران په هیوادونوکي دمیشتو افغان مهاجرینو دتعلیمي او فرهنگي ستونزو په باب دمحمد علم ایزدیار له خوا طرحه شو او دهغوي دستونزو دلري کولو په خاطر نیول شوي تدبیرونه غونډي ته وړاندي شو. غونډي دخینو نورو کمیسیونونو رپوټونه هم وخیړل.

۱۳۸٦/۱/۲۷

بودجه مالی سال ۱۳۸٦ که بالغ بریکصدوسی اعشاریه شش ملیارد افغانی میشود ازسوی ولسی جرگه به تصویب رسید.

درجلسه یی که بریاست محمد یونس قانونی رئیس ولسی جرگه دایر شد، اعضای ولسی جرگه پس از ابراز نظرها درمورد بودجه سال ۱۳۸٦ بودجه مذکور را بعد از یکماه بحث به تصویب رسانیدند.
اعضای ولسی جرگه قبلاً بودجه ملی سال ۱۳۸٦ را غرض گنجانیدن نظریه ها مبنی برمبلغ ۵۰۰ افغانی تزیید در معاشهای کارمندان دولت و اجیران از ۹۰۰ الی ۱۰۰۰ افغانی برای معلولان و ورثه شهیدان و تأمین توازن در بودجه انکشافی در سطح ولایت ها کشور رد نموده بودند. به گفته مسوولان وزارت مالیه حکومت بنا بر این دلیل بیش از سه صدهزار تن از کارمندان دولت ماهانه کمتر از ۳۷۰۰ افغانی معاش دریافت می نمایند وحکومت قادر نیست تا بیشتر از مبلغ ۳۰۰ افغانی در معاشهای ماهانه کارمندان دولت افزایش بعمل آورند.
مسوولان مذکور تصریح نمودند که با بهبود عواید داخلی و یا تطبیق برنامه رتبه ها و معاشها که از چهارهزار تا چهل هزار افغانی در نظر گرفته شده است ، افزایش قابل ملاحظه در حقوق ماهانه آنان بعمل خواهد آمد.
بودجه ملی سال ۱۳۸٦ دولت که شامل بودجه عادی و انکشافی می گردد، مجموعاً مبلغ ۱۳۰,٦ ملیارد افغانی میشود.
که ازجمله ۵۳,٦ ملیارد افغانی آن بودجه عادی است که ۳۵,۷۷ ملیارد افغانی آن از عواید داخلی و متباقی آن از کمک های خارجی تمویل میگردد.
همچنان ۷۷ ملیارد افغانی بودجه انکشافی است . هکذا بخش دوم جلسه آجندای جلسه ولسی جرگه را بحث روی موضوعهای امنیتی در کشور تشکیل میداد که جلسه به اکثریت آرا سری اعلان گردید.

* * *

عبدالکریم خرم وزیر اطلاعات و فرهنگ به سوالهای اعضای کمیسیون امور بین المللی مشرانو جرگه به ریاست احمدشاه رمضان ، پاسخ ارائه نمود.

دراین جلسه وزیر اطلاعات و فرهنگ مشکلهای آتشه های فرهنگی سفارت های افغانستان مقیم درکشور های تاجکستان ، ازبکستان ، هندوستان و ایران را درمیان گذاشته و در رفع مشکلهای آنان و توسعه کار فرهنگی تاکید شد.

(c) ketabton.com: The Digital Library

وزیر اطلاعات وفرهنگ گفت که، افغانستان درهشت کشور آتشه فرهنگی دارد اما مشکل اساسی در رابطه با کارشان عدم موجودیت تخصیص پولی یعنی معاش ، کرایه خانه وسایر مصارف است.
بادرنظرداشت این مشکلها دولت درمورد ادامهٔ کار آنان متردد میباشد.
همچنان در جلسه روی مبرمیت امور فرهنگی کشور در رسانه ها تاکید صورت گرفت و از وزیر اطلاعات و فرهنگ خواسته شد تا در اصلاح برنامه های رسانه های تصویری که بعضاً مغایر اخلاق جامعه ، به نشرات می پردازند اقدام جدی نماید.
عبدالکریم خرم گفت که، برخی رسانه ها اقدام وی را در راستای قانونمند ساختن نشرات آنان، سانسور، تبلیغ میکنند، اما وزارت اطلاعات وفرهنگ مطابق قانون اساسی کشور و اصول بین المللی وظیفه دارد تا تمام رسانه ها را هرچه بیشتر قانونمند بسازد.

* * *

کمیسیون های مشرانو جرگه تشکیل جلسه نمود.

درکمیسیون محیط زیست و منابع طبیعی به ریاست خانم حبیبی ، مصطفی ظاهر رئیس اداره ملی حفاظت از محیط زیست مشکلهای شانرا با شرکت نماینده گان بعضی وزارت خانه ها در خصوص تراکم وسایط نقلیه ، کیفیت پائین وسایط و روغنیات محترقه در آن ، عدم هماهنگی ارگانهای ذیربط ابراز داشت.
وی گفت: قانون محیط زیست در کشور نافذ شده و ازتمام وزارت خانه ها تقاضا به عمل می آید که قانون محیط زیست را تطبیق نمایند، وی هماهنگی ارگانهای ذیربط را با ریاست محیط زیست تاکید نمود.
ظاهر گفت: درشهر کابل پنج ملیون تن مسکون است و در این شهر ۶۲۸۰۰۰ موتر تیز رفتار و ۱۲۴۰۰۰ هزار بس بادیزل بی کیفیت فعالیت دارند ، که به صحت و زراعت عاری از ضرر نیست این درحالیست که اقلیم جهانی در حالت تغییر به سوی گرم شدن است.
قرارکمیسیون برآن شد تا اداره ملی حفاظت از محیط زیست لایحه و طرزالعمل تطبیق قانون حفاظت از محیط زیست را برای اداره های ذیربط تهیه نموده و در تفاهم با ارگانهای ذیربط مسوولیت هماهنگی را به عهده گرفته کار و فعالیت اداره های را دراین خصوص تحت نظارت قراردهد.
در کمیسیون معلولان ، معیوبان و بازمانده گان شهیدان به ریاست طیبه زاهدی در مورد کاریابی، آموزش حرفوی ، تادیه حقوق ، توزیع زمینها و اپارتمان های رهایشی و برخی مشکلهای دیگر ورثه شهیدان و معلولان از محمد غوث بشیری معین وزارت شهیدان ، معلولان کارو امور اجتماعی سوالهای مطرح گردید.
بشیری گفت که، ما ستراتیژی وسیع ملی را برای رفاه معلولان وورثه شهیدان طرح نمودیم که عبارت از اشتغال ، توزیع اپارتمان ها و زمین های رهایشی، ایجاد مراکز فنی و حرفوی و .... برای معلولان و بازمانده گان شهیدان در نظر گرفته شده است.
موصوف گفت که، فعلاً نهصد تن از معلولان در فابریکه اتفاق شهر کابل استخدام شده است و در نظر است که یکصد اپارتمان رهایشی در جوار قصبه کابل برای آنان اعمار شود، قابل تذکار است که تا بحال شش هزار و ششصدو نودوپنج نمره زمین برای معلولان وورثه شهیدان در کشور توزیع گردیده است.
درجلسه معین آن وزارت از نبود احصائیه دقیق معلولان و ورثه شهیدان و سوء استفاده از اسناد شرعی وراثت شهیدان نامبرد.
درکمیسیون اقتصاد ملی به ریاست فضل کریم محمودی ، قانون تصدی های دولتی مصوب ولسی جرگه مورد بحث قرارگرفت و برخی تعدیلهای پیشنهادی در آن وارد گردید.
درکمیسیون امور مذهبی ، فرهنگی ، معارف و تحصیلات عالی به ریاست مولوی ارسلان رحمانی عرایض و مشکلهای آن عده محصلانی که در امتحان کانکور امسال بی نتیجه مانده اند، مورد غور و بررسی قرار گرفت و قراربرآن شد که موضوع غرض رفع مشکل به وزارت تحصیلات عالی محول گردد.
درکمیسیون اقوام ، قبایل و امور سرحدات به ریاست پیرسید ابراهیم گیلانی روی مشکلهای کوچیان ولایت وردک بحث شد و تصمیم بر آن شد که رئیس عمومی کوچیان و والی ولایت وردک را در یکی از جلسات آینده این کمیسیون غرض حل مشکلهای کوچیان دعوت نمایند.

(c) ketabton.com: The Digital Library

کمیسیون مالی بودجه به ریاست محمد اکبر وحدت ، کمیسیون جنسیت و جامعه مدنی به ریاست صدیقه بلخی ، کمیسیون مصنونیت و امتیازات به ریاست انجنیر محمد افضل احمدزی ، کمیسیون شورا های ولایتی به ریاست محمد عمر شیر زاد ، کمیسیون امور داخلی به ریاست انجنیر محمد عارف سروری ، کمیسیون رفاه عامه به ریاست داکتر باختر امین زی و کمیسیون مواصلات و مخابرات به ریاست محمد ناصر عطایی روی موضوعهای مربوطه تدویر جلسه نمودند.

۱۳۸٦/۱/۲۸

برخی ازکمیسیونهای ولسی جرگه ، تشکیل جلسه داد.

درجلسه کمیسیون مبارزه علیه مواد مخدر ، مسکرات و فساد اخلاقی که بریاست ملاتاج محمد مجاهد تدویر یافت، مقرری دکتور عبدالرحمن به صفت کارشناس و متخصص دراین کمیسیون ، مورد تأیید قرار گرفته و تقرر بقیه متخصصان به جلسه بعدی موکول شد.

همچنان دراین جلسه ، فیصله شد تا از وزیر و معین وزارت مبارزه علیه مواد مخدر و مسوول صندوق وجهی دعوت گردد که در رابطه به مصرف بودجه سال ۸۵ و بودجه پیشنهادی سال ۸٦ معلومات ارائه نمایند.

درجلسه کمیسیون صحت ، تربیت بدنی ، جوانان ، کارو کارگر ولسی جرگه که بریاست داکتر گلالی نورصافی ، رئیس آن کمیسیون و به اشتراک تیمور شاه اسحاق زی معین جوانان وزارت اطلاعات و فرهنگ دایر شد، معین جوانان وزارت اطلاعات و فرهنگ مفصلاً در باره فعالیت های کاری و مشکل های خویش به جلسه، معلومات داده مشکل اساسی معینیت جوانان را کمبود بودجه مالی عنوان کرد .

همچنان دراین جلسه ، موضوع شمولیت افغانستان در کنوانسیون منع کار اطفال ، ارائه گردید. سپس نماینده گان سازمانهای بین المللی ، از صورت تخطی افغانستان دربعضی از کنوانسیون هایی که عضویت آنرا داشته است، یادآور شده و اظهار نمودند که تا هنگامیکه احصائیه دقیق از کارگران نداشته باشیم ، هیچ کاری را در زمینه ، انجام داده نمیتوانیم.

جلسه کمیسیون اقتصاد ملی که بریاست سیدمصطفی کاظمی رئیس آن کمیسیون دایر شد، پیرامون ستراتیژی کمیسیون اقتصاد ملی ، بحث صورت گرفته و تأیید شد.

همچنان دراین جلسه ، شکایات بعضی از اعضای کمیسیون مبنی برعدم همکاری وزارت خانه ها و والیان ولایت ها با وکیلان به بحث گرفته شد ، فیصله بعمل آمد تا منبعد تمام موضوع ها به شکل تخنیکی ، مورد ارزیابی قرار گرفته و از مجرای قانونی توسط کمیسیون پیگیری گردد.

هکذا در این جلسه ، پیشنهاد های صادر کننده گان چوب ، مبنی بر نقض قرارداد چوب توسط وزارت مالیه در ولایت کنر ، فیصله شد تا از نماینده گان با صلاحیت شرکت ها و وزارت مالیه در این مورد، معلومات خواسته شود.

دراین جلسه ، درمورد قانون گمرک ها نیز تأکید شد که این قانون نیاز به نظر خواهی از اصناف مختلف دارد.

درجلسه کمیسیون امور داخلی ولسی جرگه که بریاست الحاج محمد موسی هوتک معاون آن کمیسیون دایر شد، قانون مبارزه علیه تمویل تروریزم ، مفاهیم آن در جامعه بین المللی و افغانستان به بحث گرفته شد که در نتیجه ، با تعریف اصلاحی که با معیار های کشور ما هماهنگی داشته باشد، موافقه صورت گرفت. تعدیل ها و پیشنهاد های نهایی در مورد به جلسات بعدی موکول شد.

همچنان دراین جلسه ، روی عریضه ها و مکتوب هایی که جنبه اداری و امنیتی داشت بحث صورت گرفت و به مراجع مربوط ابلاغ شد.

کمیسیون تفتیش مرکزی و کنترول از تطبیق قانون ولسی جرگه تشکیل جلسه داد.

دراین جلسه که بریاست محمد هاشم وطنوال رئیس آن کمیسیون و به اشتراک لوی څارنوال ، نماینده ستره محکمه ، معین وزارت صحت عامه و رئیس محابس و نماینده گان برخی از نهاد های مدنی دایر گردید، ابتدا اعضای کمیسیون مذکور از محبس پلچرخی ، توقیف خانه ها و پرورشگاه ها دیدن نموده بودند سوالهایی را با درنظر داشت شکایت و مشکل های محبوسان به ارتباط سرنوشت دوسیه های محبوسان که سال های زیاد از آن سپری شده مطرح نمودند که از طرف لوی څارنوال پاسخ داده شد.

(c) ketabton.com: The Digital Library

همچنان دراین جلسه فیصله بعمل آمد تا وزارت صحت عامه به وضعیت صحی محبس ها و توقیف خانه ها رسیده گی کند.

* * *

جلسه عمومی مشرانو جرگه تحت ریاست پروفیسور صبغت الله مجددی دایر گردید.

درجلسه نخست گزارش سفر هیأت مشترک کمیسیونهای امور داخلی و امور دفاعی و تمامیت ارضی مجلسین شورای ملی به ولایت های قندهار، ارزگان ، زابل و هرات مبنی بر وضع امنیتی آن ولایت ها به جلسه ارائه گردید.

درگزارش از وضع نا مطمئن مردم و حمله های تروریستان ، فساد اداری ، نرسیدن معاش و مواد خوراکی به منسوبان پولیس و اردوی ملی یادآور گردیده بخصوص وضع امنیتی ولایت ارزگان قابل تشویش خوانده شد و حاکمیت دولت در آن ولایت ۳۰ فیصد گزارش داده شد.

حاجی خیرو جان سناتور ولایت ارزگان حاکمیت دولت را یک فیصد وانمود کرد و حاجی محمد حنیف حنفی سناتور دیگرآن ولایت ، گفته موصوف را تایید نموده گفت که در ده متری منزل والی زرع کوکنار به مشاهده میرسد.

دربخش دیگر از جلسه گزارش کمیسیون مختلط مشرانو جرگه و ولسی جرگه توسط پوهنوال محبوبه حقوقمل پیرامون تعدیل های مجلسین شورای ملی در قانون تخلفات اطفال مورد حمایت به جلسه ارائه گردید که بعد از توافق کمیسیون مختلط هر دومجلس غرض انفاذ به توشیح رئیس جمهور ارسال میگردد.

همچنان در جلسه گزارش کمیسیون معلولان ، ورثه شهیدان و کار امور اجتماعی توسط عبدالباقی بریال ارائه گردید که در آن از مشکل های معلولان ، عدم اجراات ارگانهای مربوط وسوء استفاده از اسناد جعلی معلولیت و وراثت شهیدان یادآوری گردید.

۱۳۸٦/۱/۲۹

هیات عالی رتبه ناتو و سفیران کشور های عضو ناتو مقیم کابل با اعضای کمیسیون های ۱۸ گانه ولسی جرگه طور جداگانه ملاقات نمودند.

دراین ملاقات ها محمد عارف نورزی نایب اول ولسی جرگه څارنوال عبدالستار، خواصی منشی و داکتر محمد صالح سلجوقی نایب منشی ولسی جرگه و رئیسان کمیسیون های ۱۸ گانه ولسی جرگه و گروپ های پارلمانی و اعضای کمیسیون ها در مورد اوضاع امنیتی مبارزه با تروریزم و مواد مخدر و همکاری های جامعه جهانی در مورد تقویه و تجهیز پولیس و اردوی ملی صحبت نمودند.

همچنان دراین ملاقات ها هیأت ناتو نظریه های وکیلان را در مورد راه های بهبود وضع امنیتی و خاتمه دادن به جنگ در افغانستان خواستار گردیده وکیلان از مداخله های خارجی قاچاق مواد مخدر و فساد اداری فقر و بیکاری بعنوان علت عمده ناامنی یادآوری نمودند.

درختم این دیدار هیأت ناتو از بخش های مختلف شورای ملی دیدن نمود.

* * *

محمد یونس قانونی رئیس ولسی جرگه با معاون سکرتر جنرال سازمان ناتو و هیأت همراهان در مقرشورای ملی دیدار نمود.

دراین دیدار رئیس ولسی جرگه از همکاری های ناتو در تامین امنیت افغانستان تمجید نموده به خانواده های آنعده از سربازانی که برای دفاع از دموکراسی و تامین امنیت در افغانستان جان های شانرا از دست داده اند ابراز تسلیت نمود.

رئیس ولسی جرگه دراین دیدار تصمیم ناتو.را مبنی بردوام کمک آن سازمان به افغانستان امید بخش عنوان نموده اظهار داشت : تعهد ناتو در تجهیز اردو و پولیس ملی مورد استقبال وکیلان منتخب مردم در ولسی جرگه قرار گرفته است.

رئیس ولسی جرگه از عملیات و تدابیری که ناتو به خاطر مهار نمودن حمله های مخالفان در جنوب افغانستان روی دست گرفته است، یادآوری نموده خاطر نشان نمود : امسال مخالفان دولت عملیات های گسترده یی را درنظر داشتند که خوشبختانه به اثر تدابیر پیشگیری کننده قوی محاربوی که نیروهای بین-المللی بخصوص ناتو داشتند مخالفان دولت تا هنوز موفق به اجرای عملیات ها شده نتوانستند.

(c) ketabton.com: The Digital Library

قانونی از انکشاف تیم های پی-آر-تی درولایتهای کشور یادآوری نموده گفت: ماخواهان انکشاف تیم های بازسازی در ولایتهای کشور هستیم . اگر این تیم ها رابطه مستقیم با وکیلان مردم داشته باشد ، بهتر خواهد بود به خاطریکه از این طریق وکیلان میتوانند نیاز های مردم را انعکاس داده و فعالیت های تیم های بازسازی ولایتی بصورت موثر انجام گیرد.

رئیس ولسی جرگه از تشریک مساعی و هماهنگی در عملیات های قوای مسلح افغانستان وناتو یادآور شده اظهار داشت: تشریک مساعی و شریک ساختن اردو و پولیس ملی افغانستان درعملیات ها قوای مسلح افغانستان را به طرف خود کفایی برده و مهارت رزمی آنان را در برابر تهاجم دشمنان بلند میبرد.

همچنان رئیس ولسی جرگه دررابطه به ستراتیژی آن جرگه به معاون سازمان ناتو معلومات داده گفت: دراین ستراتیژی امنیت اولویت دارد. بعداً موضوعهای کاهش فقر، مبارزه با فساد اداری و مواد مخدر از اولویت های بعدی این طرح میباشد و ما امسال در نظر داریم تا نظارت برعملکرد حکومت را بالا ببریم .

دراین دیدار معاون سرمنشی پیمان اتلانتیک شمالی یا ناتو بردوام همکاری های آن سازمان با دولت افغانستان تأکید نموده همکاری خود را در جهت مبارزه با تروریزم و تأمین امنیت افغانستان ابراز نمود.

دراین ملاقات جنرال کرودوک قوماندان اعلای قوای اروپا نیز در رابطه به گسترش تیم های بازسازی به رئیس ولسی جرگه معلومات ارائه نمود.

درپایان محمد یونس قانونی رئیس ولسی جرگه و معاون سکرتر جنرال ناتو در کنفرانس مطبوعاتی اشتراک نموده و به سوالهای ژورنالیستان پاسخ ارائه نمودند.

دراین دیدار دن ابوردس نماینده ملکی ناتو برای افغانستان نیز حاضر بود.

* * *

درجلسه کمیسیون معلولان ، معیوبان و ورثه شهیدان مشرانو جرگه که بریاست عبدالباقی بریال دایر شد. نماینده گان انجمن نابینایان افغانستان و اتحادیه سراسری ملی حمایه معلولان و ورثه شهیدان پیشنهاد ها و عرایض شانرا مبنی برکمک در اعمار نمره های شان در پروژه چهل دختران از مراجع کمک دهنده و همچنان در مورد کاریابی معلولان به اساس فرمان رئیس دولت، خواستار همکاری شدند.

درجلسه کمیسیون متذکره قرار برآن شد که موضوع مطروحه به مراجع ذیربط غرض اجراات محول گردد و در کمیسیون امور مذهبی، فرهنگی ، معارف و تحصیلات عالی بریاست مولوی ارسلان رحمانی ، روی طرح قانون رسانه های گروهی از ماده ۳۱ الی ٤٠ بحث شد و برخی ملاحظات در مورد یادداشت گردید.

در جلسه کمیسیون امور تقنین و نظارت حقوقی بریاست پوهنوال محبوبه حقوقمل ، قانون تصدی های دولتی و فرمان شماره /۱۰۳/ ریاست جمهوری مورد غور و بررسی قرار گرفت .

درکمیسیون منابع طبیعی و محیط زیست بریاست خانم حبیبی در مورد مشکلهای موجود در قول حشمت خان بحث و تبادل نظر صورت گرفت.

درکمیسیون امور داخلی بریاست انجنیر محمدعارف سروری ، روی نحوه تقرر، تبدل و انفکاک والیان ، معاونان آنان و ولسوالها بحث صورت گرفت .

تصمیم کمیسیون برآن شد که بخاطر بهبود روند این موضوع با مسوولان وزارت امور داخله دریکی از جلسات این کمیسیون صحبت نمایند.

کمیسیون جنسیت و جامعه مدنی بریاست صدیقه بلخی ، کمیسیون مالی و بودجه بریاست محمد اکبر وحدت تدویر جلسه نمودند.

۱۳۸٦/۱/۳۰

شماری از اعضای ولسی جرگه خواستار محاکمه عاملان آن کشته شده گان شدند که چندی قبل در یک قبر دسته جمعی اجساد آنان در ولایت بدخشان کشف گردیده است.

درجلسه یی عمومی که بریاست محمد یونس قانونی رئیس ولسی جرگه تدویر یافته بود در ابتدا شماری از اعضای این جلسه در مورد کشف قبر دسته جمعی که چندی قبل در ولایت بدخشان شناسایی گردیده بود و تاحال نزدیک به چهار صد جسد از آن خارج ساخته شده بحث نمودند. به گفته آنان اجساد که تاکنون از قبر بیرون گردیده معلوم شده است که قربانیان افراد ملکی بوده اند آنان این عملکرد را یک جنایت سیاسی

(c) ketabton.com: The Digital Library

زمامداران زمان دانسته گفتند باید عاملان آن محاکمه و مجازات گردند. دراین جلسه پیشنهاد گردید تا هیات به ترکیب اعضای جرگه بریاست عبدالستار خواصی منشی ولسی جرگه تشکیل گردد تا از قبردسته جمعی دیدن کنند وگزارش را به ولسی جرگه ارائه دارد. همچنان دراین جلسه طرح پیشنهادی کمیسیون امنیت داخلی درمورد اصلاحات پولیس ازسوی فضل عظیم مجددی رئیس آن کمیسیون به جلسه ارائه گردد.

بعد از بحث روی اصلاحات بار دیگر به کمیسیون مربوط وظیفه سپرده شد تا این طرح را بطور مکمل غنامندی بیشتر بخشیده و بعداز رفع نواقص به جلسه عمومی جرگه ارائه دارند.

۱۳۸٦/۲/۱

جلسه مشترک وزیران سکتوری، هیات رهبری اتحادیه ملی کارکنان افغانستان ، سمع شکایات مشرانو جرگه به ریاست داکتر زلمی جهت غور پیرامون خواست های تظاهر کننده گان مورخ ۲۲ حمل اتحادیه کارگری دایر گردید.

درجلسه داکتر محمد اکرم احساس رئیس اتحادیه ملی کارکنان افغانستان ، همچنان اعتراضهای شانرا در خصوص تیعیض در معاشها ، تبعیض در استخدام ، عدم هماهنگی بین اتحادیه ملی و حکومت ، فروش تصدیهای دولتی ، رشدآهنگ بیکاری و حذف فصل سیزدهم قانون کار از طرف حکومت و تخطی ها در مورد مواد (۹-۱۰-٦٦-۷۹) قانون اساسی را به جلسه یاد آوری نمود.

درمقابل معین وزارت مالیه ، وزیر تجارت ، وزیر معادن ، وزیر انرژی وآب ، وزیر اقتصاد وکار، معین وزارت زراعت ومعین وزارت امور شهیدان و معلولان وکار و امور اجتماعی هریک به اعتراضها پاسخ گفته ، تصدیهای دولتی را به سه دسته تعریف نموده گفتند که، تصدی های غیر فعال که احیای مجدد آن به ضرر دولت است به سکتور خصوصی واگذار خواهد شد، تصدی های نیمه فعال به طور مختلط و تصدیهای فعال دولتی به حالت خود باقی خواهد ماند.

برای کارگران منفک شده سه ساله معاش پیشکی داده ویک تعداد اشخاص حرفوی آنان به کار گماشته خواهند شد.

وزیران کابینه همچنان حمایت سکتور خصوصی را از جانب دولت مطابق قانون اساسی خوانده و برترویج اقتصاد بازار آزاد تاکید میکردند.

نقطه اساسی اعتراض ماده دهم قانون اساسی میان دوطرف قضیه بود که در آن از فروش یا عدم فروش تصدیهای دولتی تذکار نرفته است.

درجلسه حذف فصل ۱۳ قانون کار که به معنی حذف اتحادیه ملی کارکنان افغانستان است، بنابر معلومات معین وزارت امور شهیدان، معلولان وکاروامور اجتماعی تاکنون ده ها اتحادیه وسازمان های اجتماعی دروزارت عدلیه ثبت شده اند که میتوانند نقش ملی اتحادیه کارکنان را ایفا کنندو ضرورتی به دوام کار این اتحادیه نمیباشد.

اما رئیس اتحادیه کارکنان میگوید که اتحادیه های کاری حتی در جوامع غربی نیز نقش اساسی در تامین دموکراسی و جامعه مردم سالار دارد.

اما برخی کارشناسان امور به این نظر اند که چنین مباحثی بیشتر به بحثهای تیوریکی شباهت دارد که بین دو سیستم اقتصادی متضاد سکتور دولتی و سکتور خصوصی رونما شده است و طبیعی است که در چنین یک مرحله گذار از اقتصاد دولتی به خصوصی این گونه واکنشها عرض وجود می نماید.

درنتیجه خواستها و مطالبات اتحادیه ملی کارکنان افغانستان به کمیسیون امور تقنینی مشرانو جرگه محول گردید تا در هنگام تعدیل قانون کار در مشرانو جرگه ، نکات و مطالب لازم طرحهای ملی کارکنان درنظر گرفته شود.

دربخش دیگر جلسه در موردقرار داد بدون داوطلبی هوتل انترکانتیننتال با شرکت اف-ک-اچ عدم اجراات وزارت مالیه در مورد فرمان رئیس جمهور برافزودی معاشهای محافظان شورای ملی، تعیین نه نمودن قیمت مصرف برق وارداتی از سه کشور های شمال افغانستان و برخی سوالهای دیگر با وزیران مذکور مطرح شد.

امین فرهنگ در مورد قرارداد بدون داوطلبی هوتل انترکانتیننتال وزارت ترانسپورت را مسوول خوانده افزودکه با آنهم شرکت اف- ک- اچ به تعهداتش عمل نکرده است باید در زمینه جبران خساره نماید.

(c) ketabton.com: The Digital Library

معین وزارت مالیه پیرامون فرمان رئیس جمهور در خصوص افزودی معاشهای محافظان شورای ملی گفت: مطابق به قانون اجراات خواهد شد. وزیر انرژی و آب گفت: در هفته آینده یک هیات از وزارت بخاطر نهایی ساختن تعیین قیمت برق وارداتی به کشور های مذکور اعزام خواهد شد.

* * *

ولسي جرگي درسنيو دتقنيني فرمان په باب خبري وکړي. دولسي جرگي په هغي غونده کي چي ددغي جرگي درئيس محمد يونس قانوني په مشري جوړه شوه، درسنيو تقنيني فرمان له غوراو خبرو وروسته ددغه قانون دلومړي فصل له لومړي مادي څخه تر دريمي مادي پوري چي هدفونه او اصطلاحات پکي شامل دي يولړتعديلونه تصويب شول . درسنيو تقنيني فرمان په نهو فصلونو او دوه څلويشتومادوکي دحکومت له خوا ولسي جرگي ته ليږل شوي دي. دفرمان دنورو مادو په باب په راتلونکو غونډو کي خبري کيږي.

۱۳۸٦/۲/۳

ولسی جرگه از وزارت مالیه خواست تا واحدهای بودجوی آن وزارت در تدوین پلان بودجه انکشافی نظریه های نماینده گان مردم ولایتها در شورای ملی را اخذ نمایند.

درجلسه یی که به ریاست محمد یونس قانونی رئیس ولسی جرگه دایر گردید، روی تعدیلهای پیشنهادی که از سوی کمیسیون امور دینی ، فرهنگی ، معارف و تحصیلات عالی ولسی جرگه در مورد فرمان تقنینی رسانه ها بحث شد ماده سوم فرمان مذکور بعد از ابراز نظر درمورد اصطلاحات مندرج آن فرمان از سوی وکیلان به تصویب رسید.

همچنان در جلسه سفارشهای پیشنهاد شده کمیسیون مالی و بودجه که شامل ۱۵ ماده می باشد غرض اجراات به وزارت مالیه گسیل شد و ازدیاد ماده ۲۸ درفصل ٦ قانون بودجه که متکی به آن واحدهای بودجوی وزارت مالیه در تدوین پلان بودجه انکشافی نظریه های نماینده گان مردم ولایتها در شورای ملی را اخذ نمایند به تصویب رسید.

هکذا در جلسه گزارش سفر کمیسیون موظف از سوی ولسی جرگه غرض بازدید از گور های دسته جمعی ولایت بدخشان توسط ځارنوال عبدالستار خواصی منشی ولسی جرگه ارائه گردیده، قطعنامه مردم ولایت بدخشان و ورثه شهیدان قرائت شد در قطعنامه آمده است که حکومت در ظرف دوهفته مرتکبان این کشتار ها را دستگیر و به پای محاکمه بکشاند.

همچنان دراین قطعنامه تذکار یافته است که پروسه ریفورم پولیس درولایت بدخشان شفاف نبوده و حکومت درآن تجدید نظر نماید.

بحث روی فرمان تقنینی رسانه ها در جلسه بعدی ولسی جرگه ادامه خواهد یافت.

* * *

کمیسیون امور دینی ، فرهنگی ، معارف و تحصیلات عالی ولسی جرگه موظف شده است تا به مشکلهای فارغان صنوف دوازدهم مکتبها که از نتایج کانکور سال ۱۳۸۵ شاکی اند رسیدگی نماید.

ولسی جرگه کمیسیون مذکور را موظف نمود تا به روزپنجشنبه همراه با کمیته کانکور وزارت تحصیلات عالی جلسه را تدویر وبه شکایت فارغان رسیدگی نمایند.

* * *

جلسات کمیسیون های مشرانو جرگه دایرشد.

برید جنرال عبدالهادی خالد معین امنیتی وزارت امور داخله و تورنجنرال عصمت الله دولت زی قوماندان امنیه شهر کابل به سوالهای کمیسیون امور داخلی بریاست انجنیر محمد عارف سروری معلومات ارائه نمودند.

معین امنیتی یکی از چالش های امنیتی وزارت امور داخله را موجودیت افراد مسلح موسسات امنیتی که جدا از نورم های امنیتی از طریق کمپنی های خارجی و داخلی غرض تامین امنیت ایشان مسلح و استخدام شده اند وانمود کرد.

وی افزود که چنین شیوه استخدام درافغانستان سابقه نداشته و اکثریت آنان توسط قوماندانان سابق، مسلح و به این کمپنی ها معرفی شده اند که درآن نه ترکیب ملی درنظر گرفته شده ونه از نگاه جنایی و امنیتی

(c) ketabton.com: The Digital Library

ارزیابی شده اند که خود یکی از تهدیدات امنیتی برای مردم میباشد.
موصوف گفت که، وزارت امور داخله برنامه های را برای تحت کنترول درآوردن ایـن کمپنی ها رویدست دارد که تاکنون حدود چهار هزار وششصدمیل اسلحه و مقدار مهمات آنان ثبت شده است و درنظر است تا گاردهای امنیتی که داخل شهر وظیفه دارند خلع سلاح شده و در عوض از چوب دست و افزار غیر ناریه استفاده نمایند، اما آنانی که در ولایات وجا های نا امن موقعیت دارند با سلاح خفیفه و ثقیله مسلح باقی میماند.
خالد ضمناً گفت که، ایالات متحده امریکا بخاطر تجهیز بیشتر پولیس ، یک ملیارد دالر وعده نموده است که از این طریق قسماً مشکلهای پولیس مرفوع خواهد شد.
جنرال دولت زی قوماندان امنیه کابل گفت: مشکلهاییکه حوزه های امنیتی شهر کابل تا ختم سال روان در خصوص کمبود وسایط نقلیه ، اسلحه و دیگر تجهزات دارد هشتادفیصد مرفوع خواهد شد.
درکمیسیون سمع شکایات مشرانو جرگه بریاست داکتر زلمی ، محمد نور رحمانی رئیس انسجام اصلاحات اداری در مورد معاشها سوپر سکیل برای کارمندان دولت خاصتاً عده یی از مامورین اداره امور مشرانو جرگه معلومات ارائه نمود.
نور رحمانی گفت: معاشها به اساس درجه تحصیل ، تجربه کاری برای کارمندانیکه از طرف اداره مربوطه شان پیشنهاد میگردد داده میشود اما تاکنون اجرای معاشهای سوپر سکیل بنابر برخی ملاحظه ها معطل میباشد.
دراین جلسه قرار برآن شد که در زمینه کمیته مشترکی از اداره امور مشرانو جرگه و کمیسیون اصلاحات اداری غرض اجراات لازمه تشکیل گردد.
میر محمد صدیق احمدزاده مدیر مسوول تلویزیون طلوع و مشاور حقوقی آن ، شکایت شان را مبنی بریک جانبه خواندن فیصله کمیسیون تخطی رسانه ها به کمیسیون سمع شکایات ارائه نمودند.
آنان گفتند که، ما اسناد و مدارک کافی را در مورد عدم تحریف گفته های لوی څارنوال ولت وکوب نمودن کارمندان تلویزیون طلوع توسط پولیس در اختیار کمیسیون رسانه ها قرار دادیم.
ولی کمیسیون تخطی رسانه ها فیصله نموده است که مسوولان تلویزیون طلوع از لوی څارنوال معذرت خواهی نماید.
همچنان هیات رهبری تلویزیون طلوع گفتند که، آن تلویزیون مطابق معیار های قبول شده مطبوعاتی نشرات خواهد کرد به آنان به پرداخت فیس نشرات تلویزیون الجزیره از طریق تلویزیون لمر متعهدگردیدند.
قرار کمیسیون برآن شد که موضوع مورد مطالعه مزید قرار داده شود.
همچنان مسوول نشرات تلویزیون آریانا در مورد برنامه های این تلویزیون به اعضای کمیسیون معلومات داده گفت که، تلویزیون آریانا در مطابقت به دستور های دین مبین اسلام و با درنظر داشت شرایط فرهنگی کشور نشرات مینماید.
وی همچنان افزود که، برای تهیه برنامه ها و سریالهای افغانی ضرورت به زمان و هزینه کافی داریم تا جاگزین سریالهای هندی گردد. گفته مذکور به این معناست که فرآورده های هنری ، فرهنگی برای فعلاً در کشور پاسخگوی نیاز های ذوقی مردم نبوده و تلویزیون ها به تورید فلم ها و سریال های خارجی مبادرت می ورزند.
کمیسیون امور بین المللی به ریاست احمدشاه رمضان در جلسه خویش ، تمدید سیم خاردار و ایجاد دیوار حایل در امتداد خط مرزی دیورند را ازسوی پاکستان مطرح بحث قرار گرفت و تصریح گردید که منازعه تاریخی خط دیورند تا هنوز لاینحل بوده ایجاد دیوار حایل و نیمه خاردار باعث جدایی اقوام مسکون در دو سوی خط مرزی میگردد.
درکمیسیون امور دفاعی به ریاست مولوی شیرمحمد آخندزاده جهات عمومی فعالیت ، قوای هوایی و اردوی ملی کشور مورد بررسی قرار گرفت.
درجلسه خاطرنشان گردید تاجهت ارائه معلومات لازم در مورد استقامت های کاری ، مشکلهای موجوده و دریافت راه های حل آن ، قوماندان قوای هوایی همراه با رئیسان اداره های ذیربط در یکی از جلســـت

(c) ketabton.com: The Digital Library

حضور بهم رسانند.
درکمیسیون امور شهیدان ، معلولان و کارامور اجتماعی تحت ریاست عبدالباقی بریـــال روی اجنـــدای مطروحه بحث گردید و قرار برآن شد ، جهت رفع مشکلهای تحصیلی معلولان ، موضوع با وزیر تحصیلات عالی مطرح شود.
در کمیسیون شورای ولایتی به ریاست محمد عمر شیرزادنشرات تلویزیون های آریانا و طلوع خلاف قانون اساسی و ارزشهای ملی و اسلامی خوانده شده و از رئیسان این دوتلویزیون سوالهایی مطرح گردید.
محمدعبدالله مشاور حقوقی تلویزیون طلوع گفت: نشرات تلویزیون طلوع هیچگاه نمیتواند مخالف قانون اساسی کشور باشد زیرا مخالفت با قانون اساسی جرم است تلویزیون طلوع طبق قوانین نافذ و جواز وزارت اطلاعات وفرهنگ درکشور نشرات دارد.
وی همچنان افزود: برای تهیه برنامه ها و سریالهای افغانی ضرورت به زمان و هزینه کافی داریم تا جاگزین سریالهای هندی گردد.
احسان الله آریانزی رئیس تلویزیون آریانا گفت : تلویزیون آریانا دراوایل سال ۲۰۰۵ نشرات خود را مطابق به موازین اسلامی آغاز نموده که در اوایل ۱۸ برنامه تنها برای افغانستان داشت و در ظرف هفت ماه توانست که نشرات خود را به تمام اروپا ، امریکا و آسیا گسترش دهد.
وی همچنان افزود به اساس ملحوظات تجارتی سریالهای هندی که در تلویزیون مذکور به نشر میرسد با عنعنات کشور ما مطابقت داشته ، در زمینه نشر پروگرام ها وسریالهای افغانی ضرورت به امکانهای بودجوی، استعداد مسلکی و پرسونل ملی احساس میشود.
نماینده های تلویزیون های مذکور وعده سپردند تا در خصوص تصحیح پروگرام ها در تفاهم با شورای ملی ووزارت اطلاعات و فرهنگ اصلاحاتی را در نشرات شان ، واردنمایند.
درکمیسیون اقوام و قبایل و امور سرحدات به ریاست پیرسید ابراهیم گیلانی روی مشکلهای کوچیها صحبت شد و قرار بر آن شد که این کمیسیون طرحی را بخاطر رفع مشکلهای آنان ترتیب نموده و غرض تصمیم گیری به جلسه عمومی مشرانو جرگه ارائه نماید.
کمیسیون امور مذهبی ، فرهنگی ، معارف و تحصیلات عالی بریاست الحاج مولوی ارسلان رحمانی ، روی قانون تصدیهای دولتی غور و بررسی صورت گرفت.
درکمیسیون اقتصادملی به ریاست فضل کریم محمودی برعریضه ها و پیشنهادهای نماینده گان در خصوص احیای مجدد متمم طبی تخنیکی ، تصدی کارخانه های جنگلک وتصدی افغان کلیم در حضور داشت آنان بحث نمود.
دراین جلسه قرار برآن شد تا بعداز بررسی دقیق مشکل های آنان با درنظرداشت منافع ملی در زمینه تصمیم گرفته شود.
کمیسیون امور تقنینی و نظارت به ریاست پوهنوال محبوبه حقوقمل ، کمیسیون مالی و بودجه به ریاست داکتر حاجی محمد زمان بهلول ، کمیسیون منابع طبیعی و محیط زیست تحت ریاست خانم حبیبی و کمیسیون رفاه عامه به ریاست داکتر باختر امین زی روی موضوعات مربوطه تدویر جلسه نمودند.

۱۳۸٦/۲/٤

فرمان تقنینی رسانه ها در جلسه کمیسیون امور دینی، فرهنگی ، معارف وتحصیلات عالی ولسی جرگه به بحث گرفته شد.

دراین جلسه که بریاست حاجی محمد محقق رئیس آن کمیسیون و به اشتراک نماینده گان کمیسیون های هجده گانه ولسی جرگه تدویر یافت، نظریات پیشنهادی اعضای کمیسیون ها در مورد فرمان تقنینی رسانه توحید گردید. قرار است روی فرمان تقنینی رسانه ها درجلسه فردای ولسی جرگه بحث صورت گیرد.

کمیسیون امتیازات و مصونیت وکیلان ولسی جرگه تشکیل جلسه داد.

دراین جلسه که بریاست گل بادشاه مجیدی رئیس آن کمیسیون دایر شد. رئیس تشریفات وزارت خارجـــه در رابطه به تشریفات که حین سفر وکیلان شورای ملی به خارج از کشور از سوی آن ریاست در نظر گرفته میشود معلومات داده گفت: اداره ذیربط باید ده روز قبل از سفر وکیلان ریاست تشریفات وزارت خارجه را در جریان گذاشته تا تشریفات که لازم است برای وکیلان در نظر گرفته شود.

(c) ketabton.com: The Digital Library

همچنان رئیس تشریفات وزارت امور خارجه اظهار نمود که کورس آموزش مسایل دیپلوماتیک را برای وکیلان در نظر دارند.
دراین جلسه رئیس تشریفات وزارت امور خارجه اظهار آماده گی نمود که یک تعداد کتب مسایل دیپلوماتیک را به هر دو زبان ملی کشور نیز بدسترس اعضای ولسی جرگه قرار خواهند داد.
دراین جلسه سوالاتی از سوی اعضای کمیسیون از رئیس تشریفات وزارت امور خارجه مطرح شد که پاسخ ارائه گردید.

* * *

شاروال کابل در جلسه کمیسیون مواصلات ، مخابرات و شاروالی های ولسی جرگه اظهار داشت که کار اعمار بلند منزل های که غیر قانونی و بدون ماستر پلان شهر کابل میباشد. متوقف گردیده است.
دراین جلسه که بریاست انجنیرمحمد خان رئیس آن کمیسیون تدویر یافت، روح الله امان شاروال کابل در رابطه به اعمار بلند منزل ها و شهرک های رهایشی گفت: تقریباً ۲٦۰۰ باب بلند منزل به صورت غیر قانونی در شهر کابل اعمار گردیده که اکثر این بلند منزل ها در ساحات رهایشی اعمار شده است . شاروال کابل خاطرنشان نمود که منبعد به هیچ شهرک و بلند منزلی که خلاف ماستر پلان شهری باشد اجازه اعمار داده نخواهد شد.
روح الله امان در مورد شهرک های رهایشی اظهار نمود ، که شهرک های رهایشی به اساس احکام ریاست جمهوری و وزارت انکشاف شهری اعمار گردیده است و کار بلند منزل های که خلاف ماستر پلان و مجوز قانونی است ، متوقف میباشد.
همچنان دراین جلسه شاروال کابل دررابطه به ماستر پلان شهر کابل معلومات داده گفت که، کار بالای ماستر پلان شهر کابل عنقریب به همکاری انجنیران وزارت انکشاف شهری آغاز خواهد شد.
دراین جلسه اعضای کمیسیون سوالاتی را از شاروال کابل مطرح نمودند که پاسخ ارائه گردید.

* * *

مشرانو جرگه دهغو شهیدانو په درناوي چي د۱۳۵۷ کال له کمونستي کودتا وروسته شهیدان شوي دي دثور دمیاستي په اوومه نیټه دجمعي په ورځ په کابل کي دقرآن عظیم الشان ختم او دفاتحي اخستلو مراسم پرځاي کوي . مشرانو جرگي په غونډه کي ددغي تعذیتي او غمجني غونډي جوړول چي دپروفیسر صبغت الله مجددي په مشري جوړه شوي وه دمشرانو جرگي غړو تائید کړل په غونډه کي دغه راز دلوي څارنوال عبدالجبار ثابت په هغي ادعا باندي نیوکه وشوه چي گني مشرانو جرگه دلوي څارنوال دغوښتلو واك نه لري په غونډه کي څرگنده شوه چي لوي څارنوال داساسي قانون له مخي داجرائیه قوي غړي دي، دي باید داساسي قانون ۹۳-۱۰۳ او ۱۳٤ مادي وگوري چي دواړه مجلسونه او کمیسیونونه یي کولاي شي خپلو غونډوته وزیران راوغواړي اوپوښتني تري وکړي.

۱۳۸٦/۲/۵

ولسي جرگي ملي رادیو تلویزیون ددولت په چوکاټ کي تائید کړ.

په هغي غونډه کي چي دولسي جرگي درئیس محمدیونس قانوني په مشري جوړه شوه دولسي جرگي رئیس دکندز په ولایت کي خانمرگي یرغل وغانده او ددغي پیښي شهیدانوته یي دلوي خداي (ج) له دربار څخه دفردوس جنت اوپاتي کسانوته یي دجمیل صبر هیله وکړه. دغه راز په غونډه کي یو شمیر وکیلانو دایران ددولت له خوا په دغه هیواد کي دمیشتو افغان مهاجرینو درایستلو په باب خبري وکړي او دایران د دولت دغه عمل یي دنړیوالو ترونونو پرخلاف وباله دغه راز په غونډه کي درسنیو تقنیني فرمان چي دولسي جرگي ددیني فرهنگي پوهني او دلوړو زده کړو دچارو کمیسیون له خوا عمومي غونډي ته وړاندي شوي دي درسنیو دقانون له دویم فصل څخه دپنځم فصل ترنهه ویشتمي مادي پوري خبري وشوي او ددغه قانون دپنځلسمي مادي په باب له زیاتو خبرو او غور وروسته پریکړه وشوه چي ملي رادیو تلویزیون دافغانستان په ملت پوري اړه لري چي دافغانستان داسلامي جمهوریت ددولت ترنظر لاندي اداره کیږي او بودجه یي ددولت او داعلاناتو له لاري تامینیږي.

(c) ketabton.com: The Digital Library

* * *

کمیسیون های مشرانو جرگه تدویر جلسه نمودند.

محمد احسان ضیا وزیر احیا و انکشاف دهات درجلسه کمیسیون مالی و بودجه به ریاست حاجی محمد اکبر وحدت پیرامون پلان های انکشافی و بودجه عادی و انکشافی آن وزارت معلومات ارائه نمود.

وزیر احیا و انکشاف دهات گفت: درحال حاضر این وزارت از طریق شش برنامه ملی برای حل مشکل مردم ولایتهای مختلف فعالیت مینماید.

وی گفت: برنامه ملی راه سازی روستایی در خصوص احیای مجدد اعمار و مراقبت از سرکها در ۹۵۳ قریه کشور تطبیق میگردد.

وی افزود برنامه ملی تهیه آب آشامیدنی و حفظ الصحه روستایی با حفر واحداث چهارهزار حلقه چاه و شبکه های آبرسانی با اکمال ۸۷۸ پروژه برق رسانی در ولایتهای تطبیق خواهد گردید.

وزیرانکشاف دهات گفت: با بودجه منظور شده نمیتواند این وزارت پلان های مطروحه خود را صدفیصد تطبیق نماید.

* * *

جلسه کمیسیون سمع شکایات مشرانو جرگه به ریاست داکتر زلمی از کارمنسوبان شفاخانه رابعه بلخی درامر مداوا و پرستاری مریضان و انتظام صحی شفاخانه تمجید به عمل آمد.

تعداد ریش سفیدان ولایت پنجشیر به کمیسیون سمع شکایات حضور یافته و خواهان رهایی هرچه عاجل مولوی حبیب الله رحمانی رئیس شورای ولایتی ولایت کابل گردیدند. مولوی حبیب الله رحمانی چندی قبل به اتهام لت وکوب منسوبان ترافیک ، به هدایت لوی څارنوال توقیف شده است.

معین وزارت ترانسپورت انجنیر رازمحمد علمی به جلسه کمیسیون سمع شکایات بخاطر قرارداد هوتل انترکانتیننتال با شرکت اف-کا-اچ پاسخ گفت. درنتیجه کمیسیون طرحی را ارائه نمود که هوتل انترکانتیننتال به ضرردولت قرار داد شده است باید مجدداً به داوطلبی گذاشته شود و قرارداد آن با شرکت اف-کا-اچ فسخ گردد.

اعضای کمیسیون امور دفاعی و تمامیت ارضی بریاست شیرمحمد آخندزاده پیرامون وضع اجتماعی ، سیاسی و مشکلهای ولایت ناامن هلمند علل و عوامل وقایع انتحاری در کشور و ناکامی ریاست امنیت دراین راستا بحث نموده ، کشیدن سیم خاردار در امتداد خط دیورند را از جانب حکومت پاکستان رد نموده افزودند که وزارت امور سرحدات و قبایل و لوای سرحدی باید دراین زمینه معلومات لازمه را ارائه دهند.

در جلسه مشترک کمیسیونهای امور تقنینی ، و اقتصاد ملی بریاست پوهنوال محبوبه حقوقمل روی مصوبه ولسی جرگه درمورد قانون تصدیهای دولتی بحث صورت گرفت و برخی تعدیلات و اضافات پیشنهادی درآن وارد گردید.

دراین جلسه همچنین فضل کریم محمودی رئیس کمیسیون اقتصادملی طرحها و نظریه های منسوبان و کارگران تصدیهای دولتی را بخاطر تعدیل و اضافات دراین قانون ارائه نمود.

درکمیسیون جنسیت و جامعه مدنی بریاست صدیقه بلخی با اشتراک داکتر احمدغوث زلمی رئیس اتحادیه ملی ژورنالیستان و سید آقا حسین فاضل سانچارکی رئیس اتحادیه آزاد ژورنالیستان در مورد نشرات متوازن و رشد نهاد های جامعه مدنی تبادل نظر صورت گرفت و از یک تعداد رسانه ها که در پخش اخبار منفی بیشتر علاقه میگیرند خواسته شد تا در تهیه و پخش اخبار و گزارشهای مثبت نیز علاقه گرفته توازن نشراتی را رعایت نمایند.

دراین جلسه همچنان مشکلها نشراتی رسانه های همگانی که گفته میشود دراین اواخر از مجاری مختلف بیشتر تحت فشار قرار میگیرند، صحبت به میان آمده روی نقش رسانه ها در تعمیم دموکراسی و رشد جامعه تاکید گردید.

کمیسیون معلولین ، معیوبان وورثه شهیدان بریاست طیبه زاهدی و کمیسیون رفاه عامه بریاست داکتر باختر امین زی روی عرایض واصله به این کمیسیون ها تدویر جلسه نمودند.

۱۳۸٦/۲/۱۰

شماری از وکیلان ولایت هرات در ولسی جرگه نگرانی شانرا از حمله های نیـــــروهـــای خارجـــی

(c) ketabton.com: The Digital Library

درولسوالی شیندند آن ولایت ابراز نمودند.
درجلسه که بریاست محمد عارف نورزی نایب اول ولسی جرگه دایر شد، شماری از وکیلان ولایت هرات عملیات نیروهای انتلاف را درولسوالی شیندند آنولایت که باعث کشته ، زخمی و بیجاشدن تعدادی زیاد از اهالی آن منطقه شده اند محکوم نمودند.
همچنان برخی ازوکیلان ولایت ننگرهار حمله های نیروهای انتلاف را در منطقه مارکو آنولایت تقبیح کردند.
دراین جلسه اعضای ولسی جرگه خواستار قانونمند شدن حضور نیروهای خارجی در افغانستان شدند.
وبرخی دیگر از نماینده گان تاکید داشتند که کمیسیونی خاصی حمله های نیروهای خارجی در ولسوالی شیندند ولایت هرات ومنطقه مارکو ولایت ننگرهار را مورد رسیده گی قراردهند. به عقیده اعضای ولسی جرگه باید قوت های خارجی مستقر در کشور پابند قوانین نافذه افغانستان بوده و عملیات های شان به اساس گزارشهای موثق در هماهنگی با اردوی ملی و پولیس ملی صورت گیرد.
هکذا دراین جلسه محمد عارف نورزی نایب اول ولسی جرگه وکیلان را در جریان حوادث ولسوالی شیندند گذاشت.
درجلسه روی فصل پنجم قانون رسانه ها نیز بحث صورت گرفته ، بعد از ابراز نظر ها ماده ۳۰ این قانون مورد تصویب اعضای ولسی جرگه قرار گرفت.

* * *

جلسات کمیسیونهای مشرانو جرگه دایر گردید.
درکمیسیون امور مذهبی ، معارف و تحصیلات عالی به ریاست مولوی ارسلان رحمانی ، قانون تصدیهای دولتی مصوب ولسی جرگه مورد بحث قرار گرفت و برخی تعدیلات پیشنهادی دران وارد گردید.
درکمیسیون مالی ، بودجه و محاسبات عمومی به ریاست داکتر محمد زمان بهلول روی قانون اداره امور مالی و مصارف عامه مصوب ولسی جرگه ارزیابی گردید.
درکمیسیون امور بین المللی به ریاست سفرمحمد کاکر، پیرامون مشکلهای مهاجران اخراج شده از کشور ایران بحث شد و کمیسیون مذکور از وزارت عودت مهاجران خواستار رسیده گی به مساله سرپناه ، غذا ووسایل مورد ضرورت برای بازگشت کننده گان گردید.
درکمیسیون شوراهای ولایتی به ریاست محمد عمر شیرزاد ، گزارش واصله از شورای ولایتی قندز مورد بحث قرارگرفت و فعالیت شورای ولایتی آن ولایت مثبت ارزیابی شد.
درکمیسیون مصونیت و امتیازات اعضای مشرانو جرگه به ریاست حاجی محمد لایق درمورد کمبود ادویه ، نبود ترانسپورت و نبود جای مناسب کلینیک صحی شورای ملی ، بحث صورت گرفت و تصمیم برآن شد که موضوع غرض اقدامهای لازم به مراجع مربوطه محول گردد.

* * *

کمیسیون امور تقنینی و نظارت حقوقی مشرانو جرگه به ریاست نجیبه حسینی تشکیل جلسه داد.
درکمیسیون امور تقنینی و نظارت حقوقی روی طرح قانون رسانه ها ، بحث به عمل آمده برخی تعدیلات دران تثبیت شده تا هنگام تصویب این قانون در نظر گرفته شود.
همچنان جلسه کمیسیون سمع شکایات به ریاست حاجی رازمحمد دایر شد روی عرایض واصله بحث صورت گرفت. وغرض اجراات به مراجع مربوطه محول گردید.
به همین ترتیب کمیسیون اقتصاد ملی به ریاست فضل کریم محمودی ، کمیسیون امور داخلی به ریاست انجنیر محمد عارف سروری ، کمیسیون محیط زیست به ریاست خانم حبیبی و کمیسیون اقوام و قبایل به ریاست پیر سید ابراهیم گیلانی روی موضوعات مربوطه تدویر جلسه نمودند.

۱۳۸٦/۲/۱۱

پارلمان افغانستان عضویت سازمان بین المللی بین الپارلمانی را حاصل کرد.
پارلمان افغانستان عضویت سازمان بین المللی بین الپارلمانی را امروز مورخ اول می مطابق به یازدهم ثور دریک صدوشانزدهمین اجلاس آی، پی، یو منعقده جاگارتا حاصل نمود.

(c) ketabton.com: The Digital Library

این سازمان که در سال۱۸۱۹ میلادی تاسیس شده اکنون با شمولیت افغانستان دارای ۱٦۹ کشور عضو که دارای حاکمیت دولتی اند، گردید. وهدف سازمان مذکور گفتگو های بین الپارلمانی به سطح جهان ، استقرار صلح و همکاری بین ملت ها ، استحکام و گسترش دموکراسی پارلمانی و سایر ارتباطات اساسی ، هماهنگی و تبادل تجارب بین الپارلمانی و متخصصان امور پارلمانی میباشند.

به منظور شرکت در جلسه آی ، پی ، یو رئیسان هردو مجلس پارلمان افغانستان در راس یک هیات شانزده عضوی مشرانو جرگه وولسی جرگه به روز هشتم ثور عازم اندونیزیا شده بودند.

پروفیسور صبغت الله مجددی رئیس مشرانو جرگه شورای ملی افغانستان ، بیانیه خود را در جلسه عمومی سازمان مذکور ، ایراد نموده است.

* * *

محمد یونس قانونی رئیس ولسی جرگه با فردیناندو کوزینی رئیس اتحادیه بین الپارلمانی در جزیره بالی اندونیزیا دیدار و گفتگو نمود.

دراین دیدار رئیس اتحادیه بین الپارلمانی از عضویت پارلمان افغانستان بحیث عضو دایمی آن اتحادیه ابراز خورسندی نموده گفت: پارلمان جوان افغانستان توانست که جایگاه خود را درمیان خانواده اتحادیه بین الپارلمانی جهانی بازکند.

رئیس اتحادیه بین الپارلمانی اظهار داشت : که برای پارلمان افغانستان جای افتخار است که عضویت خود را در این اتحادیه کسب نمود.

رئیس ولسی جرگه ضمن ابراز امتنان از همکاری های همه جانبه آن اتحادیه در جهت تامین شرایط پذیرش عضویت پارلمان افغانستان ، اظهار نمود که پارلمان افغانستان متعهد به اساسنامه و سایر قوانین این اتحادیه میباشد و تلاش خواهد ورزید تا بحیث عضو جدید این نهاد پارلمانی نقش مثبتی را ایفا نماید.

رئیس اتحادیه بین الپارلمانی ابراز آرزومندی نمود که دریک فرصت مناسب به عنوان نماینده تمام پارلمان های جهان از پارلمان افغانستان دیدن نماید.

اتحادیه بین الپارلمانی دارای یکصدوچهل ویک عضو دایمی و هفت عضومتحد میباشد. وسالانه یکبار تشکیل جلسه میدهد.

پارلمان افغانستان که جدیداً بحیث یکصدوچهل ونهمین عضو دایمی این اتحادیه پذیرفته شده است. دارای چهارده حق رای در این اتحادیه میباشد.

* * *

معین سیاسی وزارت امورخارجه درنشست کمیسیون روابط بین المللی ولسی جرگه اشتراک نمود که درآن ، درمورد اخراج اجباری مهاجران افغان از جمهوری اسلامی ایران ، بحث و تبادل نظرصورت گرفت.

دراین جلسه محمد کبیر فراهی معین سیاسی وزارت امور خارجه گفت: درسفری که چندی قبل وزیر امور خارجه جمهوری اسلامی افغانستان به جمهوری اسلامی ایران داشت با وزیر امور خارجه ، وزیر داخله، رئیس جمهور و رئیس شورای امنیت ملی آن کشور راجع به مهاجران افغان مقیم آن کشور و برگشت داوطلبانه و آبرومندانه مهاجران صحبت و از ایشان تقاضا گردیده بود که درمورد اخراج مهاجران بدون مدرک از تحمل بیشتر کار گیرند که مقامات جمهوری اسلامی ایران وعده همکاری را به وزیر امور خارجه افغانستان سپرده بودند، اما متاسفانه عملکرد فعلی نیروهای انتظامی ایران خلاف موافقتنامه های قبلی دراین مورد میباشد. به سفارت جمهوری اسلامی افغانستان در تهران و قونسلگری افغانستان در مشهد و زاهدان وظیفه سپرده شده که این موضوع را با مقامات وزارت خارجه ایران درمیان گذاشته و همچنان از دفتر یو- ان- اچ- سی- آر خواهان کمک و همکاری شده ایم.

همچنان وزارت امور خارجه شارژدافیر سفارت ایران را احضار کرده و در زمینه خواهان حل مشکل مهاجران از طرف دولت ایران گردیده است.

* * *

درجلسه کمیسیون امور دینی ، فرهنگی ، معارف و تحصیلات عالی ولسی جرگه قانون رسانه های همگانی غرض توحید به بحث گرفته شد.

(c) ketabton.com: The Digital Library

درجلسه کمیسیون امور دینی ، فرهنگی ، معارف و تحصیلات عالی ولسی جرگه که بریاست فهیمه سادات معاون آن کمیسیون وگزارشگران کمیسیونهای هجده گانه ولسی جرگه تدویر یافت ، قانون رسانه های همگانی را غرض توحید نظریات به بحث گرفتند.

* * *

ماده ٦۹ قانون زمینداری و اجاره در جلسه کمیسیون اقتصاد ملی به بحث گرفته شد.

درجلسه کمیسیون اقتصاد ملی که بریاست سید مصطفی کاظمی رئیس آن کمیسیون و به اشتراک گزارشگران کمیسیونهای امور تقنینی ، عدلی ، قضایی ، مواصلات و مخابرات بخاطر توحید نظریات در مورد ماده ٦۹ قانون زمینداری دایر شد، پیرامون مدت زمان اجاره زمینهای مساعد زراعتی بحث صورت گرفت و در نتیجه دونظر در مورد اجاره زمینها به مدت های ۱۰ سال و ۳۰ سال در تجدید قرار داد پیشنهاد گردید.

* * *

درجلسه کمیسیون امور زنان ، جامعه مدنی و حقوق بشر ولسی جرگه ، روند شمولیت پنجاه ودوتن از محصلان متوسطه طبی کابل به بررسی گرفته شد.

این جلسه که بریاست قدریه ابراهیم یزدان پرست رئیس آن کمیسیون و به اشتراک داکتر اخگر رئیس قوای بشری وزارت صحت عامه وثریا پیکان معین وزارت تحصیلات عالی و مسلکی دایر گردید ، درمورد مشکل های آن عده از دختران که با اخذ نمرات بلند در کانکور در بخش قابله گی انستیتیوت متوسطه طبی کابل معرفی ولی جذب نشدند جرو بحث صورت گرفت و در نتیجه فیصله بعمل آمد تا از جمله چهارده تن دختران که جدیدا به این مرجع تحصیلی معرفی شده بودند شش تن شان جذب شود و سرنوشت هشت تن دیگر آنها به کمیسیون محول گردد.

* * *

وزیر ترانسپورت در جلسه کمیسیون مواصلات ، مخابرات و شاروالی های ولسی جرگه گفت: افرادیکه فعالیت شرکت هوائی آریانا را به رکود مواجه نموده اند باید محاکمه شوند.

دراین جلسه که بریاست انجنیر محمد خان رئیس کمیسیون مواصلات ، مخابرات و شاروالی های ولسی جرگه تدویر یافته بود، انجنیر نعمت الله احسان جاوید وزیر ترانسپورت که همراه با ذبیح الله عصمتی رئیس شرکت هوایی آریانا در جلسه کمیسیون مواصلات ، مخابرات و شاروالی های ولسی جرگه اشتراک ورزیده بود اظهار نمود:

فعالیت شرکت هوائی آریانا در دوره کار نادر آتش رئیس اسبق آن شرکت به رکود مواجه شده است با تقرری وی بحیث وزیر نادر آتش را از سمت ریاست آریانا برکنار نمود.

وزیر ترانسپورت در مورد فعالیت نماینده گی های آریانا در خارج از کشور گفت: فعالیت برخی از این نماینده گی ها بخاطر مصارف گزافی که داشتند متوقف شده است.

وی از نماینده گی آریانا در مسکو ، دهلی و امارات متحده عربی نامبرده اظهار داشت که دراین نماینده گی ها حدود هشت الی نه نفر توظیف بود و هر کارمند ماهانه مبلغ پنجهزار دالر امتیاز اخذ می کرد.

وزیر ترانسپورت از تقرری ها در مربوطات آنوزارت اظهار رضایت کرده علاوه نمود: درمدت ۹ ماه تیم کاری خوب و مسلکی را به کار گماشته است و به عقیده وی این تیم می تواند تا مشکل های عاید آنوزارت را برطرف نماید.

انجنیر احسان جاوید در مورد خصوصی سازی آریانا گفت: من مخالف خصوصی سازی شرکت هوائی آریانا نیستم ولی در نظر است تا شرکت هوائی امارات به شکل مختلط با شرکت هوائی آریانا کارکند.

وزیر ترانسپورت خصوصی سازی تصدی کاماز هرات را مورد انتقاد قرار داده اظهار نمود: که تصدی کاماز هرات حدود پنج صد هزار دالر بودجه دارد و از وسایط ورکشاپ خوبی برخوردار است. ولی به خصوصی سازی تصدی های کاماز های قندهار و هلمند موافق هستم چرا که بودجه و وسایط در اختیار ندارند. دراین جلسه اعضای کمیسیون مواصلات ، مخابرات و شاروالی های ولسی جرگه سوالات شانرا پیرامون تقرری ها در شرکت هوائی آریانا، بلند بودن کرایه ملی بس ها مطرح نمودند.

* * *

(c) ketabton.com: The Digital Library

درجلسه مشرانو جرگه به ریاست سید حامدگیلانی نایب اول مشرانو جرگه، مصوبه ولسی جرگه مبنی برطرح تعدیلات فرمان شماره ۱۰۳ ریاست جمهوری در مورد قانون تصدیهای دولتی با برخی تعدیلات تصویب شد.

متن اصلی طرح این قانون شامل شش فصل و هشتادوسه ماده میباشد که بعد از تصویب ولسی جرگه، در جلسه دیروزی مشرانو جرگه مطرح بحث قرار گرفت.

درفقره ششم ماده دوم این قانون ، تعویض صلاحیت از طرف حکومت به وزارت مالیه در مورد تغییر شخصیت های حقوقی تصدیهای دولتی پیشنهاد شده بود وولسی جرگه این صلاحیت را «کمیسیون ارزیابی شامل وزارت های سکتوری بعد از تصویب ولسی جرگه» تعدیل نموده است، اما در جلسه مشرانو جرگه این صلاحیت به «کمیسیون ارزیابی بعداز تصویب شورای ملی» تعدیل گردید، زیرا در بند اول ماده نودم قانون اساسی ، تصویب ، تعدیل یا لغوقوانین و یا فرمانهای تقنینی از صلاحیت هردو مجلس شورای ملی میباشد.

همچنان ایزاد فقره دوم ماده هفتادوپنج مبنی بر «ادعای داینین تصدیها بعد از تاریخ نشر تاسه ماه قابل سمع است» به دلیل تناقض با مواد ۹٦٥ و ۹۷۸ قانون مدنی حذف گردید.

ضمناً ایزاد فقره دوم ماده ۲۸ قانون اداره امور مالی و مصارف عامه مصوب ولسی جرگه مبنی برواحد های بودجوی وزارت مالیه در تدوین بودجه انکشافی بدون تعدیل مورد تصویب مشرانو جرگه قرار گرفت.

۱۳۸٦/۲/۱۲

درسنیو قانون پرون دولسي جرگي په غونډه کي وڅېړل شو.

په هغي غونډه کي چي دولسي جرگي دلومړي نایب محمد عارف نورزي په مشري جوړه شوه دولسي جرگي غړو درسنیو دقانون دپنځم فصل یو دیرشمه او دوه دیرشمه مادي چي دولسي جرگي دفرهنگي چارو دکمیسیون له خوا دولسي جرگي عمومي غونډي ته وړاندي شوي وڅېړل شوي او له غور او دنظر له څرگندولو وروسته دغه مادي له یو لړ تعدیلونه وروسته تصویب شوي.

ددغه قانون دنورو موادو په باب خبري دنصاب دنه بشپړتیا او دنظر داختلاف له امله راتلونکو غونډوته وځنډول شوي.

* * *

کمیسیون معلولان ، معیوبان وورثه شهیدان بریاست طیبه زاهدی جلسه نموده، روی عرایض واصله ، مشکلها واتحادیه های معلولان ، معیوبان وورثه شهیدان بحث نموده ، پیامی را به مناسبت روز چهاردهم ثور روز ملی شهیدان ، معلولان و معیوبان صادر نمود.

پیام کمیسیون معلولان ، معیوبان وورثه شهیدان مشرانو جرگه به یادبود از روز چهاردهم ثور روز ملی شهیدان و معلولان.

چهاردهم ثور مصادف است با روز بین المللی شهیدان ، معلولان و معیوبان ، از تمام ارگانهای دولتی و ملت نجیب افغانستان تقاضا بعمل می آید تا بخاطر بهبود زنده گی ورثه شهیدان و معلولان که با ایثار و فداکاری شان نوید آزادی را به کشور عزیز ما به ارمغان آورده اند، سعی و تلاش همه جانبه نمایند تا از تمام شهیدان وطن بخصوص شهیدان گم نام اخیر در ولایت بدخشان و دیگر ولایتها یادی بعمل آورده و برعاملین آنان نفرین بفرستند، از دولت مجدانه خواهانیم تا هرچه زودتر عاملان این کشتار ها را به پای میز محاکمه بکشانند و در جهت رفاه و آسایش معلولان گام های عملی بردارند.

۱۳۸٦/۲/۱٥

ولسی جرگه قانون رسانه ها را از ماده ۳۳ فصل پنجم الی ماده ٤۲ فصل نهم به تصویب رسانید.

درجلسه یی که بریاست محمد یونس قانونی رئیس ولسی جرگه تدویر یافت، ابتدا رئیس ولسی جرگه گزارش سفرهیات ولسی جرگه را در یکصدو شانزدهمین اجلاس اتحادیه بین الپارلمانی جهانی منعقده جزیره بالی اندونیزیا ارائه نمود.

(c) ketabton.com: The Digital Library

همچنان در جلسه حوادث اخیر و اوضاع امنیتی در کشور مورد بحث قرار گرفت، رئیس ولسی جرگه شهادت استاد عبدالصبور فرید صدراعظم اسبق و عضو مجلس سنای کشور را توسط دشمنان یک ضایعه جبران ناپذیر دانسته ، به مرحومی جنت فردوس و به بازمانده گانش صبر جمیل از خداوند لایزال استدعا نمود.

هکذا در جلسه سرازیر شدن سیلاب در ولایت بدخشان و حمله انتحاری بالای مسوولان وزارت دفاع ملی نیز به بحث گرفته شده برای کشته شده گان جنت فردوس و به مجروحان حوادث صحت عاجل آرزوشد.

درجلسه قانون رسانه ها از ماده ۳۳ فصل پنجم الی ماده چهل و دوهم فصل نهم به بحث گرفته شد، در مورد ماده بیست و نهم این قانون تشکیل شورای عالی رسانه ها عده از اعضای ولسی جرگه می گفتند که رئیس این کمیسیون باید انتخابی باشد ولی برخی دیگر تاکید می کردند که رئیس این کمیسیون وزیر اطلاعات و فرهنگ باشد که بحث مذکور به جلسه بعدی موکول شد.

به گفته مولوی دین محمد عظیمی منشی کمیسیون امور دینی ، فرهنگی ، معارف و تحصیلات عالی ولسی جرگه در این قانون شانزده ماده از سوی اعضای کمیسیون های هجده گانه ولسی جرگه و نماینده گان جامعه مدنی ایزاد شده است که تعدیلات در این قانون از ٤۲ ماده و ۹ فصل به پنجاه ودوماده و یازده فصل در نظر گرفته شده است .

بحث روی باقی مواد ایزادی قانون رسانه ها به جلسه بعد محول شد. قانون رسانه ها در نه فصل وپنجاه ودو ماده میباشد.

* * *

دیپلوم انجنیر نعمت الله احسان جاوید وزیر ترانسپورت و هوانوردی در مورد تطبیق بودجه سال ۱۳۸۵ و پلانهای کاری سال ۱۳۸٦ به اعضای کمیسیون مالی ، بودجه و محاسبات عمومی مشرانو جرگه به ریاست محمداکبر وحدت معلومات ارائه نمود.

احسان جاوید گفت: وزارت ترانسپورت و هوانوردی یک اداره سکتوری و تخصصی است که بخش بازسازی تاسیسات وزیر بنایی طبق برنامه معین وظایف خویش را انجام میدهد. وزیر ترانسپورت تصریح نمود که اعمار پنج میدان هوایی در ولایت های بامیان ، بدخشان ، غور ، بادغیس وفاریاب و کار ساختمان میدان های هوایی بادغیس و فاریاب آغاز گردیده است.

* * *

مشرانو جرگه به مناسبت شهادت سناتور عبدالصبور فرید جلسه ویژه و فوق العاده را تشکیل داده، خواهان گرفتاری و به محاکمه کشانیدن عاملان شهادت موصوف گردید.

سپس اعضای مشرانو جرگه پیرامون ابعاد شخصیت ، دانش ، اخلاق و آداب اسلامی و اجتماعی استاد فرید صحبت نموده از ایشان بحیث یک شخصیت مبارز وقابل احترام یاد نموده مراتب ذیل را فیصله نمود:

۱- به کمیسیون های امنیت داخلی ، مصؤنیت و امتیازات وسمع شکایات مشرانو جرگه وظیفه سپرده شد تا در ردیابی قاتلان سناتور عبدالصبور فرید شهید در ارتباط مستقیم و پیهم با مسوولان حکومت اقدامهای جدی نموده گزارش نتایج خویش را وقتاً فوقتاً به مشرانو جرگه تقدیم نماید.

۲- یک تن از اعضای خانواده استاد عبدالصبور فرید به جای شهید موصوف بحیث سناتور انتصاب گردد.

۳- امنیت اعضای شورای ملی صد در صد از سوی حکومت تامین گردد.

همچنان در جلسه به روح آنعده شهیدان که در اثر سرازیر شدن سیلاب های اخیر در ولایت بدخشان جان های خود را از دست داده اند و به مرحوم محمد بشیر بغلانی والی اسبق فراه که دراین اواخر وفات نموده است ، اتحاف دعا صورت گرفت.

۱۳۸٦/۲/۱٦

دمشرانو جرگي عمومي غونډه دپروفیسر صبغت الله مجددي په مشري جوړه شوه. په غونډه کي لومړي په اندونیزیا کي دبین الپارلماني یا اي، پي، یو داتحادیي په یو سلو شپاړلسمه غونډه کي دافغانستان دملي شورا دپلاوي دګډون لنډ رپوټ دمشرانو جرگي دمنشي دنایب عبدالخالق حسیني له خوا وړاندي شو. دغونډي په بله برخه کي دولسي جرگي دملي روغي جوړي او عمومي بخښني مصوبه په شپږو مادو کي

(c) ketabton.com: The Digital Library

درايو په اکثريت دمشرانوجرگي له خوا تصويب شوه. دغه طرحه چي څه موده مخکي دولسي جرگي له خوا برابره او دملي شورا د دواړو مجلسونو له تصويب وروسته دحق العبدي او جزايي دعوا داصل دنه رعايتولو له امله بيا ددولت له خوا له تعديلونو سره ولسي جرگي ته ليږل شوي وه چي ولسي جرگي دغه مصوبه له وړاندي شويو تعديلونو سره تصويب کړه. دغه راز په غونډه کي دسولي امنيت او دملي روغي جوړي دتامينولو په باب دمشرانو جرگي دملي روغي جوړي دلنډمهال کميسيون دولس ماده ئيز طرحه غونډي ته وړاندي شوه. که څه هم چي دغه طرحه په اصل کي دمجلس دغړو دتائيد وړ وگرځيده خو پريکړه وشوه چي دملي روغي جوړي لنډمهال کميسيون دي ددغي طرحي دبډايني په خاطر دمجلس دغړو نظريي او وړانديزونه راټول او دهغي دجزئياتو دتصويب په مقصد دي دمشرانو جرگي راتلونکي غونډي ته وړاندي کړي.

* * *

دولسي جرگي درئيسانو کميټي غونډه وکړه. په دي غونډه کي چي دولسي جرگي درئيس محمديونس قانوني په مشري جوړه شوه په جبري ډول له ايران څخه افغانستان ته دافغاني مهاجرينو دشړلو په باب خبري وشوي او دکوچيانو ، قبايلو او مهاجرينو دچارو دکميسيون رئيس محمدعارف کوچي هرات ته دخپل سفر او دهرات ولايت دمسلخ ، شهيدانو او اسلام کلا په کمپونو کي له ميشتو شړل شويو مهاجرينو سره ددغه کميسيون دپلاوي دکتني رپوټ وړاندي کړ. دغه راز په غونډه کي دولسي جرگي دنريوالو چارو دکميسيون مرستيال محمدشاکر کارگر دايران ددولت له خوا دشړل شويو مهاجرينو او له اړوندو دولتي چارواکو سره دخبرو دنتيجو په باب معلومات ورکړ. په همدي ترتيب په غونډه کي په هيواد کي دبدامنيو په باب خبري وشوي او دهيواد دملي شخصيتونو وژني له انديښنو ډکي وبلل شوي. دغه راز په دي غونډه کي دراتلونکي اوونۍ دولسي جرگي ددويم نايب ټاکنه تائيد شوه او وپټيل شوه چي موضوع دي عمومي غونډي ته وړاندي شي.

۱۳۸٦/۲/۱۷

دولسي جرگي په غونډه کي چي دولسي جرگي درئيس محمد يونس قانوني په مشري جوړه شوه.

لومړي دولسي جرگي رئيس ، درئيسانو دکميټي پيشنهادي طرحه چي په دريو مياشتو کي برابره شوي وه وکيلانو ته وړاندي کړه. وروسته دولسي جرگي غړو دايران ددولت له خوا درايستل شويو مهاجرينو په باب خبري وکړي، دنظريو له څرگندولو وروسته تصميم ونيول شو چي دهيواد جمهور رئيس دي له خپل ايراني سيال او دهيواد دپارلمان رئيس دي دايران داسلامي شورا له رئيس سره تماس ونيسي او دمهاجرينو دنه ايستلو په باب دي ورسره خبري وکړي . په غونډه کي وپټيل شوه چي دولسي جرگي دنريوالو اړيکو دکميسيون له خوا دي داړوندو نريوالو ټولنو په نامه يو پرانيستي ليک برابر او عمومي غونډي ته دي وړاندي شي چي دمجلس له پريکړي وروسته اړوندو ټولنو ته واستول شي. دغه راز تصميم ونيول شو چي حکومت دي دروان کال دزمري دمياشتي ترلومړي نيټي پوري دمهاجرينو دستونزو لري کولو په خاطر دملي ستراتيژي طرحه برابره او دتصويب په مقصد دي ولسي جرگي ته وړاندي کړي. په غونده کي وپټيل شوه چي دمهاجرينو دستونزو دڅيړني په مقصد دي اړوندي اداري دي له بودجي څخه لومړني امکانات په سملاسي درا ايستل شويو مهاجرينو په واک کي ورکړي.

* * *

جلسه کميسيون های مشرانو جرگه تدوير يافت.

جلسه مشترک کميسيون های امور داخلی، سمع شکايات و مصئونيت و امتيازات مشرانو جرگه ، روی پيگيری موضوع شهادت استاد عبدالصبور فريد عضو مشرانو جرگه دايز شد.

کميسيون های متذکره در جلسه خويش، ضعف ارگانهای امنيتی ، کشفی و کم توجهی حکومت را در تامين امنيت و مصئونيت اعضای شورای ملی خاطر نشان ساخته و برضرورت تدابير مزيد امنيتی برای اعضای شورای ملی ، تاکيد نمودند.

جلسه تصميم گرفت که زلمی رسول مشاور امنيت ملی رئيس جمهور ، وزيرامور داخله و آمر امنيتی حوزه مربوط ، غرض ارائه معلومات درمورد رديابی عاملين اين حادثه و اتخاذ تدابير امنيتی بعدی در يکی از جلسات مشترک کميسيون های مذکور دعوت گردند.

(c) ketabton.com: The Digital Library

درکمیسیون امور مذهبی ، فرهنگی ، معارف و تحصیلات عالی به ریاست مولوی ارسلان رحمانی عده یی از استادان و شاگردان لیسه محجوبه هروی شهر کابل که جهت پیشبرد پروگرامهای آموزشی پارلمانی به شورای ملی دعوت شده بودند مشکلهای شانرا از ناحیه نبود تعمیر مکتب ، مواد درسی و آب آشامیدنی صحی با کمیسیون مذکور مطرح نمودند، رئیس کمیسیون ضمن توصیه و تشویق شاگردان به خواندن دروس، وعده نمود که اعضای کمیسیون غرض بررسی مشکلهای موجوده از مکتب مذکور بازدید نموده و موضوع را با مقامات وزارت معارف مطرح خواهند نمود.

درکمیسیون شوراهای ولایتی به ریاست محمد عمر شیرزاد روی گزارش واصله شورای ولایتی تخار بحث شد و فعالیت این شورا مثبت تلقی گردید.

همچنان قرار بران شد که برخی اعضای کمیسیون جهت اشتراک در روند انتخابات ، هیات رهبری شورای ولایتی لوگر ، به آن ولایت سفر نمایند.

درکمیسیون امور بین المللی به ریاست احمدشاه رمضان روی مشکلهای مهاجران افغان که جبرا از کشور ایران اخراج گردیده است، بحث صورت گرفت قرارکمیسیون برآن شد که غرض رسیده گی به مشکلهای مهاجران مذکور ، وزیران امور خارجه و عودت مهاجران همراه با نماینده کمیساری عالی ملل متحد برای مهاجران ، مقیم کابل را به جلسه بعدی این کمیسیون دعوت نمایند.

درکمیسیون معلولان ، معیوبین وورثه شهیدان به ریاست طیبه زاهدی روی عرایض واصله اتحادیه های معلولان و معیوبین در خصوص آموزش، صحت و کاریابی آنان، بحث شد و موضوع با مراجع ذیربـــط غرض اجراات ارسال گردید.

درکمیسیون مواصلات و مخابرات به ریاست امر سعدالله ، روی عرایض برخی اهالی خیرخانه مینه مبنی بربلند رفتن قیمت صرفیه برق بحث صورت گرفت و قرار برآن شد که موضوع غرض اقدامهای لازمه به وزارت انرژی و آب محول گردد.

درکمیسیون امور دفاعی و تمامیت ارضی به ریاست حاجی شیرمحمد آخندزاده ، روی مشکلهای قوماندانی قول اردوی هوایی از کمبود طیارات حربی و ترانسپورتی و نبود رادار صحبت به عمل آمد واعضای کمیسیون از وزارت دفاع ملی غرض تسریع روند تهیه رادار طیارات و سایر اکمالات قول اردوی هوایی خواستار معلومات شدند.

کمیسیون اقوام ، قبایل وامور کوچیها به ریاست پیرسید ابراهیم گیلانی ، کمیسیون امور تقنینی به ریاست پوهنوال محبوبه حقوقمل ، کمیسیون مالی و بودجه به ریاست محمداکبر وحدت و کمیسیون محیط زیست به ریاست خانم حبیبی روی موضوعات مربوطه تدویر جلسه نمودند.

۱۳۸٦/۲/۱۸

جلسه مشرانو جرگه ، طرح چهارده ماده یی کمیسیون موقت مصالحه ملی مشرانو جرگه را در مورد تامین صلح ، امنیت و آشتی ملی ، بابرخی اضافات دیگر ، تصویب نمود.

این جلسه که به ریاست پروفیسور صبغت الله مجددی دایر شد، موارد ذیل را تایید نمود:

کمیسیون موقت مصالحه ملی موظف است تا مطابق متن ماده پنجم «قانون مصالحه ملی و عفو عمومی» مصوب شورای ملی ، تشکیل کمیسیون فوق العاده مصالحه ملی را از هردو مجلس در تماس با ولسی جرگه مورد غور و ارزیابی قراردهد.

کمیسیون مصالحه ملی ، اضافات مطروحه از سوی مجلس را دراین طرح بگنجاند. این کمیسیون ، وقتاً فوقتاً از جریان اقدامات خویش در مورد مصالحه ملی به جلسه عمومی مشرانو جرگه گزارش ارائه نماید.

قابل ذکر است که در برخی مواد این طرح ، پیشبرد مذاکره و مفاهمه با جوانب ذیدخل افغانی ، تفکیک طالبان افغانی و پاکستانی و سازمان القاعده ، تلاشها برای قانع ساختن مخالفان دولت در پذیرفتن قانون اساسی وسایر قوانین کشور، تذکررفته و علل اساسی جنگ و نکات تشنج و بی ثباتی در افغانستان درآن مشخص گردیده است.

دربخش دیگر جلسه روی فعالیتهای گروپ های سیاسی بحث صورت گرفت، اما نتایج آن به جلسه بعدی موکول گردید. گفتنی است در مشرانو جرگه تاکنون به تعداد هشت گروپ سیاسی ایجاد گردیده است.

* * *

(c) ketabton.com: The Digital Library

درجلسه که بریاست فضل عظیم زلمی مجددی رئیس کمیسیون امور داخلی ولسی جرگه دایر شد، محمدمعصوم ستانکزی معاون کمیسیون دایاگ در رابطه به پروگرام مذکور معلومات ارائه نمود.
اعضای کمیسیون های امور دفاعی و امنیت داخلی ولسی جرگه نگرانی شانرا از نحوه حفظ ومراقبت اسلحه و مهمات جمعآوری شده توسط کمیسیون دایاگ ابراز نموده فیصله به عمل آمد تا در طرزالعمل جمعآوری اسلحه دقت صورت گرفته آنانیکه سلاح های شانرا به طور داوطلبانه به این پروگرام تسلیم مینمایند زمینه اشتغال برای آنان برابر گردد.
همچنان در جلسه تصمیم اتخاذ شد تا بخاطر جمعآوری سلاح ها و ملکی سازی در آینده نزدیک مجلس به اشتراک مراجع ذیربط دایر گردد.
درجلسه کمیسیون تفتیش مرکزی و نظارت براجرای قانون ولسی جرگه که بریاست محمدهاشم وطنوال رئیس آن کمیسیون دایر شد.
روی قوانین رسانه های همگانی و وکیلانی مدافع بحث صورت گرفته یک سلسله تعدیلات از سوی اعضای آن کمیسیون پیشنهاد گردید.
درجلسه کمیسیون مصؤنیت و امتیازات وکیلان که بریاست گل بادشاه مجیدی رئیس آن کمیسیون دایر شد.
روی مقرره امنیتی شورای ملی و حضور و غیابت وکیلان در جلسات بحث صورت گرفته در زمینه های یاد شده تصامیم لازم اتخاذ شد.
درجلسه کمیسیون منابع طبیعی و محیط زیست روی قوانین ارتشا و فساد اداری خدمات ملکی، زمینداری و شاروالی ها بحث صورت گرفته یک سلسله تعدیلات در قوانین متذکره از سوی اعضای آن کمیسیون پیشنهاد شد.
کمیسیون امور بین المللی ولسی جرگه طی جلسه اخراج اجباری مهاجران افغان مقیم ایران را مغایر با معاهدات و کنوانسیون های بین المللی و اعلامیه جهانی حقوق بشر دانستند.
درجلسه که بریاست پروفیسور عبدالرب رسول سیاف رئیس آن کمیسیون تدویر یافت، اعضای کمیسیون ضمن آنکه نگرانی شانرا از اخراج اجباری مهاجران افغان مقیم ایران ابراز نمودند آنرا مغایر معاهدات و کنوانسیون بین المللی و اعلامیه جهانی حقوق بشر دانسته این عمل مقامات ایرانی را خلاف توقع افغان ها عنوان کردند.
همچنان در جلسه فیصله به عمل آمد تا نامه سرگشاده در مورد اخراج اجباری مهاجران افغان مقیم ایران عنوانی سازمان ملل متحد، اتحادیه بین الپارلمانی و دیده بان حقوق بشر ارسال گردد.

* * *

پاسوال عصمت الله دولت زی قوماندان امنیه کابل در جلسه مشترک کمیسیون های امور داخلی ، سمع شکایات و مصنونیت و امتیازات مشرانو جرگه گزارش داد که قاتل شهید عبدالصبور فرید عضو مشرانو جرگه در ظرف پنج روز آینده دستگیر خواهد شد.

دراین جلسه که علی شاه پکتیاوال مدیر مبارزه با جرایم جنایی و آمران حوزه های ۱۱ و ۱۵ امنیتی شهر کابل نیز اشتراک داشتند قوماندان امنیه کابل افزود که انکشافات قابل ملاحظه یی در مورد ردیابی عاملان این حادثه از طرف ارگانهای امنیتی و کشفی صورت گرفته است که در مدت پنج روز قاتل استاد فرید دستگیر و به پنجه قانون سپرده خواهد شد.
اعضای جلسه این اقدام ارگانهای امنیتی و کشفی را ستوده ، خواهان تدابیر مزید امنیتی بخاطر مصنونیت جان مردم و رجال ملی و سیاسی کشور شدند.

* * *

دولسي جرگي رئيس محمد يونس قانوني دايران داسلامي شورا دمجلس درنيس حداد عادل سره دتيلفوني تماس په ترخ کي په جبري دول په ايران کي دميشتو افغان مهاجرينو دايستلو دمخنيوي په باب خبري وکړي. دولسي جرگي رئيس ددوارو هيوادونو په ديني، فرهنگي او تاريخي مشترکاتو باندي په ټينگار په تيرو نږدي ديرشو کلونو کي دافغان مهاجرينو دکوربه توب په باب دايران له ملت او دولت څخه دقدرداني په ترخ کي څرگنده کړه . دايران دپوليسو له خوا دافغان مهاجرينو بي موجبه او جبري ايستل ددير ش کلن کوربه توب خاطر دافغانستان دملت په تالوکي تريخوي. له دي امله لازمه ده چي دايران

(c) ketabton.com: The Digital Library

اسلامي جمهوريت دولت او چارواکي په دي اړوند نوي نظر وکړي او داسي پروګرام جوړ کړي چي هم له ايران څخه دافغان مهاجرينو راستنول په پټمنه توګه ترسره شي او هم دايران دولت دمهاجرينو دشتون له امله له رامنځته شويو ستونزو څخه په سمه او اساسي توګه خلاصون ومومي . په مقابل کي دايران داسلامي شورا دمجلس رئيس حداد عادل ژمنه وکړه چي په دي اړه هلي ځلي کوي او له هيڅ راز همکاري څخه په ډډه ونه کړي. او سربيره پردي دايران له جمهور رئيس او له حکومتي مقاماتو سره هم په دي اړه خبري کوي او په جدي توګه يي تعقيبوي.

۱۳۸٦/۲/۱۹

دبهرنيو چارو او دمهاجرينو دراستنولو دچارو وزيران دولسي جرګي په نني غونډه کي داستيضاح لپاره وغوښتل شول .

په دي غونډه کي چي دولسي جرګي درئيس محمد يونس قانوني په مشري جوړه شوه دولسي جرګي غړو دبهرنيو چارو له وزيرداکتر رنګين دادفر سپنتا او دمهاجرينو دراستنولو دچارو له وزيرمحمد اکبر اکبر څخه په جبري ډول په ايران کي دميشتو افغان مهاجرينو دايستلو په اړوند يولړ پوښتني طرحه کړي.

دبهرنيو چارو وزير په جبري ډول دافغانستان مهاجرينو ايستل دنړيوالو موازينو او دبشر دحقوقو داعلاميي پرخلاف وبلل او څرګنده ئي کړه چي له ايران څخه دافغانستان مهاجرينو دايستلو پايلي کيداي شي سياسي انګيزه ولري.

داکتر سپنتا په ايران کي دميشتو افغان مهاجرينو ايستل دکوم دوه اړخيز موافقه ليك له مخي ونه بـــاله او څرګنده ئي کړه چي دايران ددولت له خوا دافغان مهاجرينو ايستل دکوم موافقه ليك له مخي نه دي شوي او دافغان مهاجرينو ډله نيز ايستل ددواړو ګاونډيو هيوادونو لرغوني دوستي، امنيت او ټولنيز سياست ته زيان رسوي. دبهرنيو چارو وزير دهغومهاجرينو شمير چي په قانوني ډول په ايران کي شپي سبا کوي نهه سوه پنځوس زره تنه وبلل او وي ويل: په هغو خبرو کي چي دايران داسلامي جمهوريت له مقاماتو سره وشوي ايراني لوري ژمنه وکړه چي کابو دري سوه زروتنو افغان مهاجرينو ته به دکار زمينه برابره کړي دبهرنيو چارو وزير ټينګار وکړ چي په ايران کي دميشتو افغان مهاجرينو دبهير له پيل څخه تراوسه پوري دايران اسلامي جمهوريت لوري ته څو رسمي ليکونه ليږل شوي دي او دايران ددولت په کړنو باندي نيوکي شوي دي دبهرنيو چارو وزيرڅرګنده کړه چه دبهرنيوچارو وزارت دايراني پوځونو له خوا ديو شمير افغانانو دوهلو او ټکولو په خاطر دثور دمياشتي په پنځلسمه نيټه ددغه هيواد مقاماتوته رسمي احتجاجيه ليك ليږلي دي. په دي غونډه کي دمهاجرينو دراستنولو دچارو وزير دايران ددولت له خوا دشړل شويو افغاني مهاجرينو لپاره ددغه وزارت داقداماتو په باب دولسي جرګي غړو ته معلومات ورکړل او څرګنده ئي کړه دمهاجرينو دراستنولو دچارو وزارت په اسلام کلاکي يوشمير مرکزونه جوړ کړي دي او دمهاجرينو په چاروکي دملګرو ملتودسازمان دعالي کميشنري په همکاري ئي يو شمير خيمي درولي دي خود مهاجرينو دراستنولو دچارو وزير څرګنده کړه هغه افغان مهاجرين چي دنيمروز دپولي له لاري افغانستان ته ستنيدل ددغه وزارت له خوا مخکيني تدبيرونه په پام کي نه ونيول شوي. دمهاجرينو دراستنولو دچارو وزير مهاجرينو ته ددغه وزارت نه امکانات دکافي بودجي نشتوالي وباله او وي ويل: دغه وزارت کافي بودجه په واك کي نه لري چي لومړني او ضروري امکانات دمهاجرينو په واك کي ورکړي. دغونډي په وروستيو شيبو کي ددغو وزيرانو له خوا وړاندي شوي خوابونه دولسي جرګي دغړو دقناعت وړ ونه ګرځيدل او پريکړه وشوه چي دبهرنيو چارو او دمهاجرينو دراستنولو دچارو وزيران دي دولسي جرګي دنن په فوق العاده غونډه کي داستيضاح لپاره وغوښتل شي.

۱۳۸٦/۲/۲۰

محمد اکبر وزير امور مهاجران و عودت کننده گان روزپنجشنبه از سوی ولسی جرگه سلب اعتماد شده و رای اعتماد و يا سلب اعتماد دکتور رنگين دادفر سپنتا وزيرامور خارجه به مجلس روز شنبه ولسی جرگه محول شد.

به اساس فيصله مجلس روز چهارشنبه ولسی جرگه مبنی بر استيضاح وزيران امور خارجه و امور مهاجران و عودت کننده گان بخاطر عدم رسيده گی به مهاجران اخراج شده افغان از سوی دولت ايران

(c) ketabton.com: The Digital Library

توسط وزیران یادشده و مطابق ماده ۹۲ قانون اساسی کشور ومواد ۹۹ و ۱۰۰ اصول وظایف داخلی ولسی جرگه روز پنجشنبه دکتور رنگین دادفرسپنتا وزیر امور خارجه ومحمد اکبر وزیر امور مهاجران و عودت کننده گان به مجلس ولسی جرگه غرض استیضاح فراخوانده شدند. درجلسه روزپنجشنبه ولسی جرگه وکیلان سوال های شانرا از وزیران مذکور دررابطه به اخراج اجباری مهاجران افغان مقیم ایران و پالیسی های آن وزارت مطرح نمودند. وزیران امور خارجه و عودت مهاجران بعد از استماع سوال های وکیلان به سوال آنان پاسخ ارائه نمودند. پاسخ های ارائه شده از سوی وزیران مهاجران وامور خارجه مورد قناعت اعضای ولسی جرگه قرارنگرفته فیصله به عمل آمد تا برای وزیران مذکور رای اعتماد و یا عدم اعتماد داده شود . در رای گیری که صورت گرفت محمد اکبر از یکصدونودوپنج رای اعضای حاضر مجلس ۱۳٦ رای عدم اعتماد ، ٥٤ رای موافق، ٥ رای باطل ویک رای سفید را بدست آورد. به این ترتیب وی از طرف نماینده گان مردم سلب اعتماد گردید. اعلان نتیجه رای گیری در مورد وزیر امور خارجه به جلسه روز شنبه ولسی جرگه محول گردید.

* * *

وزیر مالیه ، معین و رئیسان مرکزی آن وزارت به سوال های کمیسیون سمع شکایات مشرانو جرگه به ریاست داکتر زلمی پاسخ ارائه نمودند.

ازداکتر انورالحق احدی و تیم همراه وی در خصوص عدم اجراات آن وزارت در افزودی معاش منسوبان امنیتی شورای ملی و اجرا نکردن به موقع کرایه منازل اعضای شورای ملی با وصف فرمان رئیس جمهور ، سوال شد.

موصوف دلیل به تعویق افتیدن محتوای فرمان رئیس جمهور را ، محدودیت های پولی در کود ۹۱ عنوان نموده گفت: با آنهم موضوع را غرض دریافت راه حل آن با ریاست جمهوری درمیان می گذارد.

درجلسه سناتور انجنیر افضل احمدزی برخورد حکومت را نسبت به شورای ملی یک بام و دوهوا خوانده افزود که رئیس دولت فرمانی را ۱٦ روز قبل مبنی برتعیین معاش های ماموران عالیرتبه دولت و اجرای آن از کود ۹۱ بنابر پیشنهاد فاروق وردک رئیس اداره امور صادر کرده است ووزارت مالیه اجرای آن را از کود ۹۱ مشکلزا نخوانده اما در متن این پیشنهاد تعیین و اجرای معاش های هیات رهبری و رئیسان کمیسیونهای شورای ملی که جز ماموران عالیرتبه دولت شمرده میشود ، تذکارنه رفته است.

احدی ضمن تائید برخی بی نظمی ها در اجرای معاش های عالی رتبه گفت: تازمانی که قانون رتب و معاش ها به تصویب نرسد این مشکل حل نخواهد شد.

همچنان دراین جلسه موضوع نپرداختن قروض ۳۸ ملیون افغانی ۱۲ شرکت ساختمانی از طرف وزارت امور داخله مطرح شد که گفته میشود وزارت مالیه وجوه متذکره را در بودجه انکشافی سالهای ۱۳۸۱ و ۱۳۸۲ نگنجانیده بود و قروض مذکور تا اکنون پرداخته نشده است.

شهرانی گفت: وزارت امور داخله در سالهای مذکور از سقف بودجه اش بیشتر مصرف نموده که منتج به این مشکل گردیده است، اما اعضای کمیسیون این عمل را مشکل حکومت خوانده تاکید نمودند که باید قروض شرکت های متذکره پرداخته شود.

قرار کمیسیون برآن شد که معین وزارت مالیه و رئیس تعمیرات وزارت امور داخله ، جهت نهایی ساختن موضوع در جلسه هفته آینده این کمیسیون شرکت نمایند.

۱۳۸٦/۲/۲۲

دکتور رنگین دادفر سپنتا وزیر امور خارجه ازسوی اعضای ولسی جرگه سلب صلاحیت گردید.

اعلان نتیجه رای گیری در مورد وزیرامور خارجه که به جلسه دیروز نسبت مشکلهای تخنیکی محول شده بود اعضای ولسی جرگه پس از بحث ها و ابراز نظر ها فیصله نمودند تا رای گیری برای اعتماد و یا عدم اعتماد دکتور رنگین دادفر سپنتا وزیر امور خارجه برای باردوم صورت گیرد.

قبل از رای گیری مجدد مشاجره لفظی بین دوتن از وکیلان ، مجلس را برای لحظاتی متشنج ساخته که بعداً به اثر تلاش هیات اداری دوباره مجلس روال عادی اش را اختیار نمود.

دراین رای دهی وزیر امور خارجه ۲۱۷ رای حاضر مجلس ۱٤۱ رای عدم اعتماد، ۷۳ رای موافق و ۳ رای سفید حاصل نموده و از طرف اعضای ولسی جرگه سلب صلاحیت شد.

(c) ketabton.com: The Digital Library

شماری از اعضای ولسی جرگه در مورد رای گیری جلسه قبلی اعتراض داشتند. در جلسه که به ریاست محمد یونس قانونی رئیس ولسی جرگه دایر شد ابتدا رئیس ولسی جرگه براظهارات تلفونی حدادعادل رئیس مجلس شورای اسلامی ایران مبنی برایجاد سهولت ها برای مهاجران افغان مقیم ایران سه نظر را ارائه نمود.

برمبنای این نظریه دولت ایران تصمیم گرفته است تا از اخراج روزانه مهاجران افغان از پنجهزار به یک هزار کاهش بعمل آورد. همچنان دولت ایران متعهد گردیده است تا برای آنعده از مهاجران افغان اخراج شده از ایران که در موسسات ایرانی مصروف کار بودند در صورت ارائه تصدیق به آنان ویزه کار داده شود.

هکذا جانب ایران پذیرفته است تا برای مهاجران افغان اخراج شده مواد اولیه مساعدت نماید.

بعداً رئیس ولسی جرگه اعضای مجلس را در جریان بدامنی ها در ولایت های هلمند وغزنی قرار داده و به کمیسیون های امور دفاعی و داخلی ولسی جرگه وظیفه سپرده تا همراه با وکیلان ولایتهای یادشده جلسه را تدویر نموده و طرحی را ترتیب و به جلسه عمومی ارائه نمایند.

قرار است که امروز ولسی جرگه طور فوق العاده جلسه نماید که درآن نائب دوم آن مجلس انتخاب گردد.

* * *

وزیر عدلیه به کمیسیون امور تقنین و نظارت حقوقی مشرانو جرگه فراخوانده شد تا پیرامون وضعیت در زندانها معلومات دهد.

سرور دانش وزیر عدلیه در جلسه کمیسیون امور تقنین ونظارت حقوقی به ریاست پوهنوال محبـــــوبه حقوقمل در خصوص تشکیل آن وزارت ووضع موجوده زندانهای بعضی ولایت های کشور معلومات داد.

دانش گفت: پرسونل وزارت عدلیه نظامی وملکی بوده و در بخشهای حقوقی و قضایی دولت، محابس وسایر بخشها ایفای وظیفه مینمایند.

وی گفت: مهمترین مشکل ، نبود تعمیر محابس در ۱۳ ولایت کشور میباشد که محبوسان در خانه های کرایی نگهداری میشوند و خانه های کرایی آنطوریکه محبوسان باید در آن نگهداری شود طراحی و اعمار نشده است ، دراین موارد یک سلسله تدابیر رویدست است.

درکمیسیون سمع شکایات به ریاست داکتر زلمی پیرامون تادیه معاشهای افراد امنیتی اعضای شورای ملی با وحیدالله شهرانی معین وزارت مالیه و رئیس مالی وزارت امور داخله بحث مشورتی صورت گرفت.

وحیدالله شهرانی گفت که، بودجه معاشهای وسایر امتیاز های افراد امنیتی اعضای شورای ملی از حیث ارتباط در بودجه سال ۱۳۸٦ وزارت امور داخله انتقال یافته است .

اعضای کمیسیون استدال نمودند که چون افراد امنیتی نظر به وظایف شان همیشه با وکیلان و سناتوران در شورای ملی میباشند ، تادیه معاشهای شان باید از طریق بودجه شورای ملی اجرا گردد که با این پیشنهاد اعضای کمیسیون ، وزارت مالیه و امور داخله توافق نموده ، قرار براین شد که وجوه پولی معاشهای افراد امنیتی اعضای شورای ملی از بودجه وزارت امور داخله به بودجه شورای ملی انتقال شود.

درکمیسیون امور دفاعی و تمامیت ارضی به ریاست شیر محمد اخندزاده در مورد ملکیت های غضب شده وزارت دفاع ملی بحث صورت گرفت.

قرار کمیسیون برآن شد موضوع غرض اجراات بوزارت دفاع ملی ولوی څارنوالی محول گردد.

همچنان اعضای کمیسیون تاسف خویش را نسبت شهادت افراد ملکی در ولایت هلمند ابراز نمودند.

درکمیسیون معلولان و معیوبان کار امور اجتماعی بریاست طیبه زاهدی در رابطه سفراعضای کمیسیون به ولایت بلخ جهت بررسی و نظارت از کارکرد های ریاست شهیدان و معلولان وسایر اداره ها و انجو های ولایت متذکره بحث های مقدماتی صورت گرفت و یک هیات یازده عضوی مشرانو جرگه به همین منظور عازم ولایت بلخ گردید.

۱۳۸٦/۲/۲۳

مجلس ولسی جرگه از سوی نماینده گان مردم بنابر تصمیم رئیس جمهور در مورد ادامه کار وزیر امور

(c) ketabton.com: The Digital Library

خارجه تحریم شد.

درجلسه یی که بریاست محمدیونس قانونی رئیس ولسی جرگه دایر شد، اعضای ولسی جرگه تصمیم رئیس جمهور کشور را مبنی بر در نظر نگرفتن آرای نماینده گان مردم بخاطر سلب اعتماد دکتور رنگین دادفر سپنتا وزیر امور خارجه و واگذاری تصمیم ولسی جرگه به ستره محکمه مورد انتقاد قرار داده و بـه رسم اعتراض مجلس را ترک گفتند.

قبل از تحریم مجلس توسط اعضای ولسی جرگه فیصله به عمل آمد که با رئیس جمهور کشور در ارتباط به موضوع صحبت شود.

اما شماری از وکیلان ادعا داشتند تا زمانیکه رئیس جمهور به فیصله ولسی جرگه وقعی نگذارند آنان مجلس را تحریم خواهند کرد.

جلسه ولسی جرگه بخاطر انتخاب نائب نائب دوم آن جرگه طور فوق العاده تدویر یافته بود ولی از سوی وکیلان بنابر تصمیم یادشده تحریم شد. وزیران امور خارجه و مهاجران و عودت کننده گان اخیرا بنابر عدم رسیده گی به مشکل مهاجران اخراج شده از ایران از سوی اعضای ولسی جرگه سلب اعتماد شده بودند.

۱۳۸٦/۲/۲٤

جلسه ولسی جرگه بخاطر عدم تکمیل نصاب دایر نشد.

اجندای مجلس ولسی جرگه را بحث روی انتخاب نایب دوم ولسی جرگه ورای گیری برای پست مذکور تشکیل میداد که بخاطر عدم تکمیل نصاب دایرنشد.

درجلسه دیروزی با وجود آنکه بیش از نودتن از وکیلان حضور داشتند اما به منظور عدم تکمیل نصاب رای گیری برای انتخاب نائب دوم به جلسه بعدی به تعویق افتاد.

گفتنی است در پست نائب دوم ولسی جرگه تا فعلا پنج تن از وکیلان خود را کاندیدا نموده اند.

* * *

برخی کمیسیون های مشرانو جرگه تشکیل جلسه نمود.

پاکستان طی حمله نظامی چهار کیلومتر به خاک افغانستان نفوذ کرده است.

این مطلب را جنرال ظاهر عظیمی سخنگوی وزارت دفاع ملی در کمیسیون امور دفاعی و تمامیت ارضی مشرانو جرگه بریاست ملاشیرمحمد آخندزاده اظهار داشت:

موصوف علاوه نمود که نیروهای پاکستانی اخیرا درولسوالی خاخی ولایت پکتیا چهار کیلو متر به خاک افغانستان تجاوز کردند که بالمقابل نیروهای قوای مسلح کشور بخاطر دفاع از حریم خویش با حمایت گسترده مردم با آنان درگیر جنگ شدند که به جانبین تلفات وارد گردیده است .

همچنان هیات از کمیسیون امور دفاعی و تمامیت ارضی مشرانو جرگه جهت بازدید از حالت جنگ و تلفات ناشی از آن ، دیروز عازم آنولسوالی گردید.

دکتور عبدالغفور غزنوی معین تدریسی و محمد صدیق پتمن معین مسلکی وزارت معارف در کمیسیون امور داخلی بریاست انجنیر محمد عارف سروری به سوالهای اعضای کمیسیون پاسخ ارائه نمودند.

اعضای کمیسیون مذکور طی بازدید شان اخیرا از ولایتهای پروان ، کاپیسا ، لوگر ، وقندهار برخی مشکلهای مردم آن ولایتهای را در خصوص معارف در جلسه با معینان مذکور مطرح نمودند.

درکمیسیون سمع شکایات بریاست داکتر زلمی ، رئیس اداری وزارت مخابرات به سوالهای اعضای کمیسیون مبنی برشکایتهای برخی باشنده گان مهتاب قلعه شهر کابل پاسخ ارائه نمود.

درکمیسیون امور مذهبی ، معارف وتحصیلات عالی بریاست مولوی ارسلان رحمانی پیشنهاد وزارت حج و اوقاف در جهت تغییر نام آن وزارت به وزارت ارشاد اسلامی موردبحث قرارگرفت.

قرار کمیسیون برآن شد بنابر ارتباط مستقیم این وزارت با اوقاف باید این وزارت بنام وزارت ارشاد و اوقاف نامگذاری گردد.

۱۳۸٦/۲/۲۵

جلسه استماعیه کمیسیون مبارزه علیه مواد مخدر، مسکرات وفساد اخلاقی ولسی جرگه به اشـــتراک

(c) ketabton.com: The Digital Library

محمد یونس قانونی رئیس ولسی جرگه ، منشی ولسی جرگه، معین وزارت امور داخله وعده یی از نماینده گان ارگان های ذیربط و نهاد های حقوقی و مدنی تدویر یافت.

درآغاز جلسه رئیس ولسی جرگه در مورد ستراتیژی جدید پارلمان در راه مبارزه علیه مواد مخدر توضیحات ارائه نمود.

وی گفت: توقع ملت ما و جهانیان این است که مبارزه علیه موادمخدر نتایج خوبی به بار بیاورد، اما برعکس نه تنها این مبارزه نتایج خوبی نداشت بلکه ۵۲ فیصد افزایش تولید مواد مخدر را نشان میدهد، دراین صورت باید اعتراف کنیم که تا حال مبارزه ما دراین راه مثمر نبوده است. درستراتیژی جدید که طرح گردیده است میخواهیم با تبادل افکار با ارگان های ذیربط راه های موثری مبارزه را علیه این پدیده مصیبت بار دریابیم.

سپس ملاتاج محمد مجاهد رئیس کمیسیون مبارزه علیه مواد مخدر، مسکرات و فساد اخلاقی ولسی جرگه گفت: هدف تدویر این جلسه آنست تا بتوانیم نظریه های تمام دست اندرکاران مبارزه علیه موادمخدر را هماهنگ و راه ها و طرق موثر ازبین بردن کشت ، قاچاق و استعمال مواد مخدر را سراغ نماییم.

اعضای جلسه بخاطر بحث روی مسایل مبارزه علیه تولید، قاچاق و استعمال موادمخدر به دوگروپ کاری تقسیم شدند.

قرار براین شدکه نظریه های بدست آمده در این گروپ ها به جلسه بعدی تقدیم گردد.

* * *

درجلسه کمیسیون امور داخلی که بریاست فضل عظیم زلمی مجددی رئیس آن کمیسیون تدویر یـــــافت، تجاوز اردوی پاکستان به حریم افغانستان در ولسوالی خاخی آریوب ولایت پکتیا مورد بررسی قرارگرفته و شدیدا محکوم شد.

درجلسه از مراجع بین المللی تقاضا بعمل آمد تا ضمن محکوم نمودن این تجاوز ازبی تفاوتی حکومت پاکستان در قبال این مساله عکس العمل نشان داده شود.

همچنان دراین جلسه بروح آنعده از هموطنان ما که جانهای شیرین شانرا در اثر این تجاوز از دست داده اند اتحاف دعا وبرای بازمانده گان شان صبر جمیل از بارگاه خداوند/ج/ استدعا گردید.

* * *

جلسه کمیسیون صحت ، تربیت بدنی ، جوانان کار و کارگرولسی جرگه بریاست داکتر گلالی نور صافی رئیس آن کمیسیون تدویر یافت.

دراین جلسه کارشناس کشور فلیپین در رابطه به قانون مهاجرت های کاری ، زمینه کار برای کارگران ، بهبود امنیت در کشور برای اعضای این کمیسیون معلومات ارائه نمود.

* * *

رحمت الله رحمت والی پکتیا در جلسه مشرانو جرگه که به ریاست پروفیسور صبغت الله مجددی دایر شده بود اظهار داشت که نیروهای پاکستانی به احتمال قوی ، پلان تهاجم را از قبل تنظیم کرده بودند و با فیر سلاحهای خفیفه و ثقیله دو روز قبل بالای ولسوالی متذکره حمله نمودند.

والی پکتیا علاوه نمود که در پایان جنگ یک هیات کمیسیون سه جانبه که متشکل از نیروهای ائتلاف ، مسوولان دولتی آن ولایت و جانب پاکستانی بودند، در آن طرف خط دیورند مذاکره نمودند و جانب پاکستانی خواستار عدم موجودیت یکی از پوسته های سرحدی و تبدیلی قوماندان کندک سرحدی افغانستان گردید که جانب هیات افغانی خواسته های آنها را نپذیرفته آن را مداخله صریح در امور داخلی افغانستان دانسته ، کمیسیون مذکور به توافقی نرسید.

وی گفت که، در اثنای بازگشت هیات، نیروهای پاکستانی بالای آنها حمله نمودند که دوتن از افراد نیروهای ائتلاف کشته شدند.

اعضای جلسه ضمن تقبیح این عمل ، از حکومت خواستار تقویه مزید نیروهای سرحدی کشور گردیدند.

همچنان حاجی صالح محمد صالح معاون کمیسیون امور دفاعی مشرانو جرگه که در ترکیب هیات مشترک وزارت دفاع ملی و امور داخله به ولسوالی خاخی سفر نموده بودند، گزارشی را مبنی بروضعیت آن محل به جلسه ارائه نمود.

(c) ketabton.com: The Digital Library

دراخیر جلسه به کمیسیون امور دفاعی و تمامیت ارضی وظیفه سپرده شد تا تقویه و تجهیز پوسته های سرحدی و جزوتام های مستقر قوای مسلح در نوار مرزی را از طریق ارگانهای مربوط پیگیری نموده و به جلسه بعدی گزارش ارائه نمایند.

دربخش دیگر جلسه گزارش کاری کمیسیون امور تقنین و نظارت حقوقی توسط نجیبه حسینی، گـــزارش کمیسیون سمع شکایات توسط حاجی رازمحمد و گزارش کمیسیون مصؤنیت و امتیازات توسط انجنیر محمد افضل احمدزی به جلسه ارائه گردید و به سوالات اعضای مجلس پاسخهای ارائه داشتند.

جلسه مشرانو جرگه تصمیم گرفت که بعد از این در روز های سه شنبه برای یک ونیم ساعت بحث های آزاد در جلسه به راه انداخته شود تا سناتوران گزارش های ولایتی و مشکل های مردم ولایت های مربوطه شان را به جلسه ارائه دهند.

۱۳۸٦/۲/۲٦

دولسي جرگي په هغي غونډه کي چي دولسي جرگي درئيس محمديونس قانوني په مشري جوړه شوه لومړي دولسي جرگي رئيس دافغانستان او پاکستان ترمنځ په پوله کي نښته او دپاکستان ددولت له خوا دنړيوالو قوانينو په ډاګه نقضول وغنده او دولسي جرگي دنړيوالو چارو کميسيون ته يي دنده وسپارله چي يوه اعلاميه برابره او دولسي جرگي راتلوونکي غونډي ته وړاندي کړي. دغه راز په غونډه کي دولسي جرگي دکورنيو چارو او دفاعي چاروکميسيونونو ته دنده وسپارل شوه چي دپکتيا ولايت دوکيلانو په ملګرتيا دي فوق العاده غونډه جوړه کړي او دافغانستان او پاکستان ترمنځ پوله کي دپاکستان ددولت څرګنده لاسوهنه وڅيړي او خپل رپوټ دي دولسي جرگي عمومي غونډي ته وړاندي کړي. په دي غونډه کي وپټيل شوه چي دولسي جرگي اداري هيات دي يومطبوعاتي کنفرانس جوړکړي او بهرنيو چارو او دمهاجرينو دراستنولو دچارو دوزيرانو دباور دسلبولو دليلونه دي وړاندي کړي دغه راز په غونډه کي تصميم ونيول شو چي عمومي مجلس دي دکاري اجندا دتطبيقولو په مقصد خپلو غونډوته دوام ورکړي.

* * *

کمیسیون امور مذهبی، معارف و تحصیلات عالی مشرانو جرگه مشکلهای مکتبهای ایوب خان مینه را مورد بحث قرار داد.

درجلسه کمیسیون امور مذهبی، معارف و تحصیلات عالی مشرانو جرگه که بریاست مولوی ارسلان رحمانی دایر شد از رئیس نشرات وزارت معارف و رئیس معارف شهر کابل در مورد مشکلهای مکتبهای حصه اول ودوم ایوب خان مینه شهر کابل مبنی برنبود تعمیر، کتب، میز و چوکی و ادغام مکتب دختران با پسران سوالهایی مطرح گردید.

رئیسان مذکور ضمن یادداشت نمودن مشکلهای مکتبهای مذکور وعده نمودند که در رفع مشکلهای آن مکتبها اقدامهای لازم مینمایند و ادغام مکتب دختران را با مکتب پسران نبود جای و تعمیر خواند.

درنتیجه قرار براین شد که اعضای کمیسیون همراه با مسوولان معارف شهر کابل غرض بررسی موضوع از مکتب مدغم شده دیدن نمایند.

درکمیسیون شوراهای ولایتی به ریاست محمد عمر شیرزاد ، از رئیس شورای ولایتی پنجشیر در مورد شکایت عده یی از اعضای آن شورا مبنی برعدم شفافیت روند انتخابات هیات رهبری آن شورا طالب معلومات شدند.

رئیس آن شورا هرنوع جعل کاری در روند انتخاب هیات رهبری را رد نموده افزود که این انتخابات به حضور داشت نماینده گان کمیسیون مستقل انتخابات صورت گرفته است و همچنان درجلسه کمیسیون مشکلهای اداری و تشکیلاتی ارگانهای دولتی ولایت میدان وردک مورد بحث قرار گرفت . قرار کمیسیون برآن شد که پروسه انتخابات شورای ولایتی پنجشیر از کمیسیون مستقل انتخابات طالب معلومات شوند و مشکلهای اداری ولایت میدان وردک با مراجع ذیربط کتباً اخبار گردد.

اعضای کمیسیون سمع شکایات به ریاست داکتر زلمی در مورد شکایات افسران وزارت امور داخله بعد از ریفورم جدید که به حیث افسران جدید پذیرفته نشده اند ، بحث نمودند.

نماینده گان وزارت امور داخله در رابطه به موضوع به اعضای مجلس معلومات ارائه نموده گفتند که، انتخاب و گزینش افسران پولیس ملی با در نظرداشت ترکیب ملی بعد از سپری نمودن امتـــــحان ظرفیت

(c) ketabton.com: The Digital Library

کاری، و منظوری ریاست جمهوری صورت میگیرد.

۱۳۸٦/۲/۲۹

ولسی جرگه در بحث اش بالای قانون رسانه ها، رئیس شورای عالی رسانه ها را طور انتخابی به مدت سه سال مورد تصویب قرار داد.

درجلسه یی که بریاست محمدیونس قانونی رئیس ولسی جرگه دایر شد، ابتدا در گیری در خطوط مرزی افغانستان و پاکستان درولسوالی جاجی ولایت پکتیا مورد بحث قرار گرفته فیصله بعمل آمد تا هیاتی از سوی کمیسیونهای امنیت داخلی و امور دفاعی ولسی جرگه به ولایت پکتیا سفر کند و از نزدیک از خطوط مرزی بین افغانستان و پاکستان دیدن و گزارش شانرا به جلسه ولسی جرگه ارائه نمایند همچنان درجلسه روی مواد باقی مانده قانون مطبوعات از ماده ٤٢ الی ٤٤ بحث شد.

درجریان بحث ها در مورد ماده ٤٢ قانون رسانه ها رئیس شورای عالی مطبوعات انتخابی به مدت سه سال مورد تصویب اعضای ولسی جرگه قرار گرفت.

هکذا در جلسه ماده ٤٣ قانون رسانه های همگانی با تعدیل که چهار تن از اعضای کمیسیون برای مدت سه و دو سال انتخاب گردند به تصویب رسید و وظایف کمیسیون رسانه های همگانی اصل ماده مورد تایید اعضای ولسی جرگه قرار گرفت.

روی هشت ماده باقیمانده قانون رسانه ها در جلسه بعدی بحث خواهد شد.

* * *

کمیسیون های مشرانو جرگه تشکیل جلسه داد.

درجلسه مشترک کمیسیون های امور داخلی ، مصئونیت وامتیازات وسمع شکایات مشرانو جرگه در مورد پیگیری قتل سناتور عبدالصبور فریدبحث صورت گرفته تصامیم لازمه اتخاذ گردید.

همچنان جنرال محمد ظاهر عظیمی سخنگوی وزارت دفاع ملی همراه با رئیس شفاخانه چهارصدبستر و رئیس صحیه آن وزارت به سوالهای اعضای کمیسیون سمع شکایات به ریاست داکتر زلمی پاسخ ارائه نمودند.

رئیس صحیه اردوی ملی گفت که، چهار شفاخانه ساحوی به ظرفیت یک صد بستر در ولایتهای هرات، قندهار، قندوز و بلخ با وسایل مدرن طبی جدیدا تاسیس شده که علاوه برمریضان منسوبان قوای مسلح ، مریضان ملشی را نیز تحت مداوا قرار میدهند.

همچنان رئیس شفاخانه چهارصدبستر به پاسخ سوالی گفت که، ترمیم شفاخانه چهارصدبستر به هزینه بیست ودوملیون دالر از کمک های ایالات متحده امریکا با یک شرکت ساختمانی ترکی قرارداد شده است ، اما کیفیت کار آن نهایتاً پایین بوده از این سبب وزارت دفاع ملی برای یک ماه کار آن را متوقف کرد و با آغاز کار مجدد این شرکت ، کیفیت کار و ترمیم این شفاخانه بهبود نیافته ، گفته میشود که شرکت مذکور ملیون ها دالر را از این قرارداد بصورت غیرقانونی سودبرده است.

هکذا جنرال عظیمی گفت که، انتخاب و تقرر افسران در مربوطات وزارت دفاع ملی با درنظر داشت ترکیب ملی صورت میگیرد.

معین وزارت فواید عامه در کمیسیون امور داخلی مشرانو جرگه به ریاست انجنیر محمد عارف سروری گفت که، وزارت فواید عامه به کمک بانک جهانی ، بانک انکشاف آسیایی و موسسه برنامه انکشافی ایالات متحده امریکا قارد خواهد بود تا سال دوهزار وهفده ، هفده هزار کیلو متر سرک را در کشور بازسازی نماید. اماوی کمبود بودجه ونبود امنیت را در برخی نقاط موانع عمده کاری دراین زمینه عنوان نمود.

کمیسیون امور مذهبی ، معارف و تحصیلات عالی ، بریاست مولوی ارسلان رحمانی تدویر جلسه نموده، روی عریضه های مربوطه غور و هیأتی را به ریاست قربان علی عرفانی به مکتبهای ایوب خان مینه و امیر شیرعلی خان شهر کابل اعزام نمود تا مشکلهای آن مکتبها را مبنی برشکایات مردم محل در مورد ادغام مکتب دختران با پسران ، بررسی نماید و غرض رسیده گی به حل مشکلهای مطروحه تصامیم لازم اتخاذ خواهد گردید.

(c) ketabton.com: The Digital Library

۱۳۸٦/۲/۳۰

دمشرانو جرگي په غونډه کي ددغي جرگي غړو دولسي جرگي دغړي ميرمن ملالي جويا دهغي مرکي په اړوند اعتراض کړي دي چي په دي وروستيو وختو کي دطلوع تلويزيون له لاري خپره شوه وه. ملالي جويا په دي مرکه کي دپارلماني فرهنگ او دوينا کولو دموازينو پرخلاف دافغانستان ملي شورا ته چي دواړه مجلسونه يعني ولسي جرگه او مشرانو جرگه پکي شامليږي په توليزه توگه په ناوړو او رکيکو خبرو سره سپکاوي کړي دي او بهرنيو هيوادونوته دسفر په وخت کي يي هم دملي شورا غړو ته بد رد ويلي او ښکنځلي يي کړي دي. دملالي جويا پرخلاف داعتراضيه خبرو په بهيرکي دغونډي بهير گډوډ شو او يو شمير وکيلان داحتجاج په ډول دغونډو له تالار څخه ووتل. په خبرکي ويل شوي دي چي په ولسي جرگه کي هم ملي او سياسي شخصيتونو او دخلکو په استازو باندي ددغي متعرضي ميرمني له ښکنځل ډکو خبروپرخلاف ورته غبرگونونه شته او پټيل شوي ده چي ولسي جرگي دي په خپلي عمومي غونډه کي دملالي جويا له جنجالونو ډك حرکتونه ترغور او ځيرني لاندي ونيسي او نتيجه يي مشرانو جرگي ته وړاندي کړي.

* * *

دولسي جرگي ددويم نائب لپاره دټول پوښتني غونډه بي نتيجي پاي ته ورسيده. په دي غونډه کي چي دولسي جرگي درئيس محمديونس قانوني په مشري جوړه شوه دولسي جرگي ددويم نايب دټاکني لپاره ټول پوښتنه وشوه ددغي ټول پوښتني په لومړي پړاو کي دولسي جرگي غړو سيد حسين عالمي بلخي ، صفورا ايلخاني ، شاه مردان قل ، صديقه مبارز او عبدالجبار شلگري دغه مقام ته ځانونه کانديد کړي و په هغي ټول پوښتنه کي چي ترسره شوه شاه مردان قل په غونډه کي دحاضرو وکيلانو له ۲۰۰ رايو څخه ۵۷ رايي او عبدالجبار شلگري ٤۷ رايي ترلاسه کړي او دواړو نوماندو دويم پړاوته لاره پيداکړه . دټول پوښتني په دويم پړاو کي شاه مردان قل ۷٤ رايي او عبدالجبار شلگري ٦۸ رايي ترلاسه کړي چي دوروستي ځل لپاره به په دريم پړاو کي سيالي وکړي . دغه ټول پوښتنه به نن هم ترسره شي.

۱۳۸٦/۲/۳۱

په ولسي جرگه کي دملالي جويا غړيتوب دتقنيني دوري ترپاي ته رسيدو پوري وځنډول شو. په ولسي جرگه کي دفراه ولايت دخلکو استازي ملالي جويا په دي ورستيو کي دطلوع له تلويزيوني شبکي سره په مرکه کي دپارلمان غړوته سپکاوي کړي و. په غونډه کي دولسي جرگي غړو دملالي جويا مرکه دويندوي دموازينو او پارلماني فرهنگ پرخلاف وبلله او ددي دغړيتوب دځنډولو غوښتنه يي وکړه. دهيواد داساسي قانون ديوسلو دويمي مادي او دولسي جرگي دداخلي دندو داصولو داويايمي مادي له مخي دغونډي دحاضرو غړو دټولو رايو په اکثريت سره پريکړه وشوه چي په ولسي جرگه کي دفراه ولايت دخلکو داستازي ملالي جويا غړيتوب دتقنيني دوري ترپاي ته رسيدو پوري وځنډول شي. دغه راز په غونډه کي پريکړه وشوه چي دملالي جويا دځرگندونو موضوع چي جرمي اړخ لري عدلي او قضايي مراجعوته راجع شي. دغه راز په غونډه کي دولسي جرگي ددويم نايب دټاکني لپاره ددووتنو نوماندو شاه مردان قل او عبدالجبار شلگري ترمنځ رايه اخستتنه ترسره شوه چي شاه مردان قل د۲۰٤ رايو له جملي څخه پنځه شپيته رايي او عبدالجبارشلگري اته اتيا رايي ترلاسه کړي او دولسي جرگي ددويم نايب پست له کانديدي څخه تير شول. په دي ټول پوښتنه کي اته ويشت سپيني رايي او اوولس باطلي رايي وي.

* * *

جلسه کميسيون سمع شکايات به رياست داکتر زلمی و با شرکت نماينده گان وزارت تحصيلات عالی دايز شد در اين جلسه روی عريضه های واصله عده يی از محصلان که در امتحان کانکور بی نتيجه مانده و مدعی اند که حق آنان تلف شده است، بحث صورت گرفت قرار کميسيون برآن شد تا اعضای کميسيون سمع شکايات با همکاری نماينده با صلاحيت وزارت تحصيلات عالی موضوع را مورد غور و بررسی قراردهند.

هکذا در جلسه روی موضوع ثبت و راجستر، پوهنتون شخصی اناث بنام پوهنتون مريم که گويا از مدت يک ونيم سال به اين طرف به بهانه های گوناگون از طرف وزارت تحصيلات عالی تعلل صورت ميگيرد،

(c) ketabton.com: The Digital Library

بحث صورت گرفته و فیصله گردید تا اسناد آن با حضور داشت اعضای کمیسیون سمع شکایات مورد غور و بررسی قرار گیرد.
عبدالمالک صدیقی معین اداری وزارت امور داخله همراه با رئیس تحکیم ثبات آن وزارت به سوالهای اعضای کمیسیون شوراهای ولایتی مشارنو جرگه که به ریاست محمدعمر شیرزاد دایر شده بود پاسخ ارائه نمودند.
دراین جلسه مبنی برنبود ساختمان اداری ولسوالی های جلریز و نرخ ولایت میدان وردک، اعزام هیأت از طرف آن وزارت غرض بررسی مشکلهای محلی ولایتها و برخی سوالهایی دیگر مطرح شد.
معین وزارت امور داخله گفت که، تا اکنون ۱۹۳ ولسوال از طریق اصلاحات اداری مقرر شده اند و در برخی ولایتها نسبت مشکلهای امنیتی، این پروسه به کندی پیش میرود.
رئیس تحکیم ثبات گفت که، در ولایت میدان وردک کار ۹ پروژه ساختمانی جریان دارد اما کار اعمار ساختمان ولسوالی های مذکور نسبت عدم تثبیت محل آن تا اکنون اغاز نگردیده است.
همچنان دراین کمیسیون موضوع شکایت برخی اعضای شورای ولایتی پنجشیر مبنی برعدم شفافیت روند انتخابات هیأت رهبری آن شورا با حضور داشت نماینده گان کمیسیون مستقل انتخابات و اداره امور مطرح و در زمینه تصمیم اتخاذ گردید.
احمدشاه شکوهمند رئیس عمومی صحت عامه ولایات ، شکایتی را مبنی بر تصرف چهار اتاق مرکز صحی ولسوالی سروبی کابل از سوی گل محمد بیدار یکتن از داکتران محلی آن ولسوالی در کمیسیون رفاه عامه به ریاست داکتر باختر امین زی مطرح نمود.
موصوف گفت: که وزارت صحت عامه جهت توسعه فعالیت های خویش یک شفاخانه ۲۰ بستر را در مرکز ولسوالی سروبی در نظر گرفته و کارمقدماتی آن صورت گرفته است، چون تعمیر سابقه درآنجا موجود بوده و ظرفیت جابجا ساختن تمام وسایل طبی مورد ضرورت را ندارد بنأ اشد ضرورت به بازگیری چهار اتاق متصرف شده میباشد. دراین جلسه که گل محمد بیدار نیز شرکت داشت وعده سپرد که در ظرف دو روز اتاقهای مذکور را در اختیار شفاخانه قرار میدهد.
همچنان دراین کمیسیون داکتر عبدالمتین ادراک رئیس عمومی اداره مبارزه با حوادث گفت: مهاجرانی که اخیراً از ایران اخراج گردیده اند به نسبت عدم امکانات مالی از طریق این اداره کمک صورت نگرفته است.

۱۳۸٦/۳/۱

دمشرانو جرگي غونډه دپروفیسر صبغت الله مجددي په مشري دمشرانوجرگی دکمیسیونونو دکاري رپوټونو داوریدو په باب جوړه شوه. په غونډه کي دجوزجان ولایت داقچي منګجك په ولسوالیو کي دورستیو سیلاوونو دراوتلو له امله دکرني دکابو دري زره جریبه ځمکي او داوبو دڅو بندونو دویجاړیدو او دسلګونو څارویو دله منځه تلو په باب ددغه ولایت دسناتور سید حامدبیك جانزاده رپوټ وړاندي شو او وویل شول که چیري ویجاړشوي بندونه بیا جوړ نه شي ددغه ځاي دخلکو دزرګونو جریبه ځمکي کرکیله به له منځه لاړه شي. دغه راز دهلمند ولایت سناتور حاجي محبوب خان چي دجګپوري دولتي پلاوي په ترکیب کي په دي وروستیو وختوکي دغه ولایت ته تللي و وویل چي دایتلاف دپوځونو دبمباریو له امله یو سلو شپاړس تنه ملکي خلك شهیدان شوي او اوه څلویښت تنه نور ټپیان شوي دي. ده زیاته کړه هغه پیسي چي دپخوانیو شمیرنوله مخي ددوه ویشتو تنو قربانیانو کورنیو ته بیل کړاي شوي وي ددغي پیښي دشهیدانو ټولو وارثانو او ټپیانو ته کفایت نه کوي.
دتقنیني او دحقوقي څارني دچارو دکمیسیون رپوټ دنجیبي حسیني له خوا غونډي ته وړاندي شو. ده په دغه کمیسیون کي دعدلیي دوزیر دګډون یادونه وکړه او وي ویل چي دجیلو او توقیف خونو دحالت، قوانینو او ددغه وزارت دتشکیلاتو، بودجي او کړو وړو په باب معلومات ورکړشو په خینو تشکیلاتي برخو کي نیمګړتیاوي شته. دمعلولینو، شهیدانو دوارثانو، کاراو دټولنیزو چارودکمیسیون رپوټ ددغه کمیسیون دغړو له خوا دکابل دړندو موسسي دکتني او دمعلولینو او دشهیدانو دوارثانو دستونزو دڅیړني په لاره کي دهیواد څلورو زونونو ته ددغه کمیسیون غړو دسفر دمیکانیزم دجوړولو په باب دعبدالباقي بریال له خوا غونډي ته وړاندي شو.

(c) ketabton.com: The Digital Library

* * *

دډله نیزو رسنیو قانون په یوولسو فصلونو او دري پنخوسو مادو کي دولسي جرگي له خوا تصویب شو. په هغي غونډه کي چي دولسي جرگي درئیس محمد یونس قانوني په مشري جوړه شوه لومړي دولسي جرگي رئیس دگردیز په ښارکي هغه خانمرگي بریدچي دکابو ځوارلسو تنو دوژلو او ددیر شو تنو دټپي کیدو سبب شو وغانده، دلوي خداي له دربار څخه يي دپیښي قربانیانو ته يي دفردوس جنت او ددوي پاتي کسانو ته دجمیل صبر او ټپیانو ته يي دروغتیا او سلامتیا هیله وکړه. دغه راز په غونډه کي دبهرنیو چارو دوزیر دباور دسلبولو په اړوند په کابل کي دیوناما ددفتر دویندوي دځرگندونو په باب خبري وشوي دنړیوالو چارو کمیسیون ته دنده وسپارل شوه چي دغه ځرگندوني وڅیړي او رپوټدي عمومي غونډي ته وړاندي کړي. دغه راز په غونډه کي دډله نیزو رسنیو دقانون په نهو وروستیو مادو یعني له ځلویښتمي څخه تر دري پنخوسمي مادي پوري خبري وشوي دولسي جرگي دغړو له خوا دنظر له ځرگندولو وروسته دغه قانون په دي باب له یوي میاشتي خبرو اترو وروسته په یوولسو فصلونو کي ددري پنخوسو مادو په لړلو سره تصویب شو. په دي غونډه کي دگمرکونو دقانون دپخلسمي مادي او دافسرانو دذاتیه چارو دقانون دپنخه دیرشمي مادي او دري پنخوسمي مادي په باب خبري وشوي له یولړ تعدیلاتو وروسته ددغو قوانینو مواد تصویب شول. دغه راز دځمکه والي دچارو دتنظیمولو قانون دنه شپیتمي مادي په باب هم نظر ځرگندشو او دتصویب په مقصد راتلوونکي غونډي ته وسپارل شو.

۱۳۸٦/۳/۲

ولسی جرگه طرح تعدیل ماده ٦۹ قانون زمینداری را به بحث گرفت.

در جلسه یی که بریاست محمدیونس قانونی رئیس ولسی جرگه تدویر یافت، ابتدا قانون وکیلان مدافع توسط داکتر محمد فاروق وردک وزیر دولت در امور پارلمانی و محمد سرور دانش وزیر عدلیه به اعضای ولسی جرگه ارائه شد.

همچنان درجلسه روی طرح تعدیل ماده ٦۹ قانون تنظیم زمینداری بحث شده فقره های دوم، سوم، چهارم، پنجم و ششم ماده اول ضمیمه شماره یک این طرح ماده اول، دوم، سوم مورد تصویب قرار گرفت.

همچنان در جلسه فقره اول ماده اول طرح مذکور به بحث گرفته شده بخاطر رفع اشکالات فقهی فقره یاد شده به کمیسیون خاصی از علمای فقهی ولسی جرگه راجع شد تا نظر شانرا در زمینه توحید و به مجلس عمومی ارائه نمایند.

هکذا در جریان جلسه گزارش هیأت شورای ملی به ولایت هلمند ارائه شده فیصله به عمل آمد تا کمیسیون های امور داخلی و دفاعی همراه با وکیلان ولایت هلمند جلسه یی را دایر و پیشنهاد های مشخص خود را جهت تصمیم گیری نهایی به مجلس عمومی ارائه نمایند.

* * *

درکمیسیون امور مذهبی، معارف و تحصیلات عالی مشرانو جرگه به ریاست مولوی ارسلان رحمانی جلسه روی عرایض واصله، پیشنهاد ریاست معارف ولایت کنر جهت رسمی نمودن مکتب های ولسوالی غازی آباد آن ولایت بحث شد و موضوع غرض اجراات لازمه به مراجع مربوطه محول گردید.

اعضای کمیسیون امور تقنینی و نظارت حقوقی به ریاست نجیبه حسینی از مرکز اصلاح و تربیت اطفال کابل دیدن نمودند.

دربازدید آن عده محجوزان که زیر سن ۱۸ سال دراین مرکز نگهداری میشوند دوسیه های نسبتی شان با حضور داشت مسوولان آن اداره به بررسی گرفته شد.

عدم رسیده گی به موقع به دوسیه های محجوزان در محاکم و ځارنوالی ها اخذ ضمانت از محجوزان که دوره حبس آنها تمام شده از ضعفهایی میباشد که بملاحظه رسیده است.

دراین مراکز ۱٤۰ طفل ذکور و اناث تحت اصلاح و تربیت قرار دارد.

* * *

درکمیسیون مصئونیت و امتیازات بریاست انجنیر محمدافضل احمدزی روی امور اداری دارالانشای مشرانو جرگه بحث صورت گرفته و سیستم تعیین معاشهای سوپر سکیل برای برخی کارمندان دارالانشا

(c) ketabton.com: The Digital Library

ویک سلسله مسایل اداری مورد بررسی قرار گرفت وتصمیم برآن شد که موضوعهای فوق الذکر تحت بررسی قرار داده شود و نیز مشاور پروژه / سیل/ به سوالهای اعضای کمیسیون به ارتباط امتیازات اعضای شورای ملی پاسخ ارائه نمود.

کمیسیون معلولان، ورثه شهیدان، کارو امور اجتماعی بریاست طیبه زاهدی روی عرایض واصله معلولان ولایت لوگر در خصوص بدسترس قرار گرفتن دو جریب زمین هدیه شده از سوی بابای ملت به آنها بحث نموده و در زمینه تصمیم اتخاذ گردید.

درکمیسیون شوراهای ولایتی بریاست محمد عمرشیرزاد درمورد موضوع اختطاف حاجی گل محمد یکتن از تاجران ملی که چندی قبل صورت گرفته بود، بحث بعمل آمد و قرار کمیسیون برآن شد تا موضوع را غرض بررسی به وزارت امور داخله محول نماید.

درکمیسیون امور دفاعی و تمامیت ارضی بریاست شیرمحمدآخندزاده روی مشکلهای مرکز تعلیمی اردوی ملی بحث صورت گرفته، کمیسیون جهت رسیده گی به حقوق افسران متقاعد و تنقیص شده و سایر مشکلهای آنها فیصله نمود تا موضوع با مقامهای مربوطه مطرح گردد.

* * *

محمد اسماعیل وزیر انرژی و آب درکمیسیون مالی و بودجه به ریاست محمد اکبر وحدت در خصوص پلانهای کاری و بودجه سال روان آنوزارت معلومات ارائه نمود.

وزیر انرژی و آب گفت: که تسریع روند احیا و بازسازی تاسیسات آب و انرژی، تطبیق طرحهای زیربنایی دراز مدت و تدوین پالیسی دقیق، یکی از اولویت های کاری این وزارت میباشد و در راستای تطبیق این موارد حرکت ها بطی است اما بطور استوار آغاز شده است.

وی افزود: ۳۳ پروژه به ارزش مجموعی ۳٦۸ ملیون دالر به وزارت مالیه کشور پیشنهاد شده بود که از جمله ۱۸ پروژه به ارزش ۱۵۲ ملیون دالر منظور گردیده است.

وی افزود که، در بخش سکتور آب در سال ۱۳۸٦ ، ۳۰ پروژه به مبلغ ۱۳۷ ملیون دالر به وزارت مالیه پیشنهاد شده بود که از آنجمله تعدادی از آن پروژه ها به مبلغ ۷۰ ملیون دالر منظور شد.

وزیر انرژی و آب در مورد قیمت صرفیه برق گفت: که از مجموع منابع تولیدی برق به ارزش هفت اعشاریه پنج افغانی فی کیلو وات برق به این وزارت تمام میشود، اما فی کیلووات برق برای هموطنان ٤ افغانی عرضه میگردد.

درکمیسیون امور داخلی به ریاست انجنیر محمدعارف سروری دگرجنرال محمد داوود معین مبارزه با مواد مخدر وزارت امور داخله گفت که وزارت امور داخله در سه ماه گذشته ۲٦ هزار هکتار زمین را از بوته های کوکنار پاک نموده است.

وی گفت که، در حوزه جنوب شرق، حوزه مرکزی و شمالی کشت کوکنار بطور قابل ملاحظه کاهش یافته و وزارت مذکور مصمم است در سالجاری ٦۰ فیصد مزارع خشخاش را در سراسر کشور ازبین ببرد. موصوف افزود که طبق احصائیه که از سوی جامعه بین المللی ارائه شده ۸۰ فیصد مواد مخدر در ولایت هلمند تولید میگردد.

درنتیجه قرار کمیسیون برآن شد که نماینده گان ولایت هلمند در شورای ملی طی نشستهای خود با وزارت امور داخله برای کاهش و ازبین بردن کشت و ترافیک مواد مخدر همکاری نمایند.

هکذا نادره حیات معین وزارت صحت عامه دراین کمیسیون گفت که، در حال حاضر حدود ۹۲۰ هزار معتاد درسراسر کشور وجود دارد که وزارت صحت جهت تداوی آنها در مناطق مختلف کشور مراکز صحی را ایجاد نموده است، این معتادین را در چهار مرحله تحت تداوی قرار میدهد.

وی درمورد از سرگیری کار شفاخانه ایمرجنسی در کشور گفت که، از سه ماه به اینطرف وزارت صحت عامه مذاکراتی را که با تمویل کننده گان خارجی این شفاخانه داشته ولی آنها اصرار می ورزند تا زمانیکه داکتر محمدعمر حنیف رئیس شفاخانه ایمرجنسی را در هلمند ملاقات ننمایند حاضر نخواهند بود مراکز صحی را مجددا بازگشایی کنند.

موصوف گفت: اگر با آنها به موافقه نرسند وزارت صحت عامه با امکانهای مالی خود این مراکز را فعال خواهند ساخت.

(c) ketabton.com: The Digital Library

سه ماه قبل بعداز دستگیری داکتر محمدعمر حنیف رئیس شفاخانه ایمرجنسی در ولایت هلمند ازسوی دولت، مسوولان شفاخانه مذکور مراکز خود را در افغانستان مسدود نمودند.

١٣٨٦/٣/٥

ولسي جرگي پريکره وکره چي حکومت دي شاري ځمکي خروبه کړي او پرمستحقو کسانو باندي يـــــي وويشي. په غونډه کي چي دولسي جرگي درئيس محمديونس قانوني په مشري جوړه شوه په پيل کي دولسي جرگي رئيس دسمنگانو ولايت دخلکو په منتخب استازي احمدخان سمنگاني باندي ناوړه قصد وغنده او دغه عمل يي دترهگرو کار وباله. دغه راز په غونډه کي دځمکه والي دقانون دنهه شپيتمي مادي او دهغه دضميمي دتعديل پرطرحي باندي خبري وشوي او دنظريو له څرگندولو وروسته ددغه قانون څلورمه او پنځمه ماده تصويب شوه. ددغي طرحي په څلورمه ماده کي پريکړه وشوه چي حکـــــومت دي بايد شاري ځمکي خروبه کړي او پرمستحقو کسانو باندي يي وويشي.

هغه شاري ځمکي چي دودانولو او جوړولو لپاره په اجاره ورکول کيږي اندازه يي دځمکي دڅرنگوالي، پروژي، دزراعتي ميکانيزه وسايطو او ماشين آلاتو څخه داستفادي او دځمکي داندازي په پام کي نيولو سره چي په اجاره ورکول کيږي داسي وټاکل شوي:

١- له يوي څخه تر پنځوس هکتاره پوري ځمکي پوري دکرني او اوبو لګولو وزير.
٢- له پنځوسو څخه ترسل هکتاره ځمکي پوري دوزيرانو شورا داقتصادي کميټي له خوا.
٣- له دري سوو څخه تر زرهکتاره ځمکي پوري دوزيرانو شورا له خوا په اجاره ورکړشي.
٤- له زرو هکتارو څخه زياتي دي بايد دتصويب لپاره ملي شوراته وړاندي شي.

* * *

وزير دفاع ملی در جلسه کميسيون امور دفاعی و تماميت ارضی مشرانو جرگه گفت: با رشادت قوتهای مسلح کشور پاکستان حاضر شد تا نيروهای خود را از نزديک به سرحد افغانستان دور سازد.

سترجنرال عبدالرحيم وردک وزير دفاع ملی به سوالهای اعضای کميسيون امور دفاعی و تماميت ارضی به رياست ملاشيرمحمد آخندزاده پاسخ ارائه نمود.

دراين جلسه پيرامون برخورد اخير مسلحانه بين نيروهای پاکستانی و افغانی درنوار خط مرزی ديورند، ضرورت هماهنگی در عمليات محاربوی ميان نيروهای داخلی و ناتو، جلوگيری از تلفات افراد غير نظامی، بلند بردن ظرفيت و قابليت اردوی ملی و برخی سوالهای ديگر مطرح شد.

وزير دفاع ضمن توضيح وضع نظامی در کشور گفت که، به اثر رشادت قوت های مسلح کشور و فشار های بين المللی اخيرا پاکستان حاضر گرديده است که نيروهای خود را از ساحه نزديک به سرحد افغانستان دورسازد که کار عملی آن شروع شده است و افزود که، درخصوص هماهنگی و تشريک مساعی قوتهای نظامی اقدامات صورت گرفته که به اساس آن در هر ولايت مراکز مساعی مشترک نيروهای نظامی ايجاد خواهد شد.

موصوف در قسمت بلند بردن ظرفيت و قابليت رزمی اردوی ملی گفت که، دراين خصوص کار به سرعت جريان دارد و تاسال آينده تعداد اردوی ملی به ٧٠ هزار نفر خواهد رسيد و ما تلاش داريم که بيشتر ازاين ، اردوی مستحکم ملی داشته باشيم.

١٣٨٦/٣/٦

دپروفيسر صبغت الله مجددي په مشري دمشرانو جرگي په غونډه کي دکمرکاتو دقانون دپنځلسمي مادي دتعديل په باب چي دولسي جرگي له خوا تصويب شوي دي تقنيني فرمان تصويب شو. په غونډه کي لومړي دترانسپورت او هوايي چلند، دکورنيو چارو، حج او اوقافو او دمهاجرينو دراستنولو دچارو دوزارتونو، دکابل ښاروالي دلوي رياست په تيره بيا دهغو سناتورانو دوړانديزونو او غوښتنو او دسيمه ئيزو دستونزو دلري کولو رپوټ چي د ١٣٨٥ کال درخصتيو په ورځو کي يي خپلو ولايتونو ته دسفر په وخت کي راټول کړي وي دمشرانو جرگي دمنشي دنايب عبدالخالق حسيني له خوا غونډي ته وړاندي شو چي دسناتورانو دنظريو او کتنو له وړاندي کولو وروسته هيله وشوه چي نوري اداري دي هم په دي برخه کي دخپلو اجراتو په باب دمشرانو جرگي ته معلومات ورکړي.

(c) ketabton.com: The Digital Library

دغه راز په غونډه کي دجمهور رئيس دفرمان له مخي دګمرکاتو دقانون په پنځلسمه ماده کي دحکومت له خوا رامنځته شوي تعديل، دولسي جرګي له تصويب وروسته دمشرانو جرګي په غونډه کي هم تصويب شو. دغه راز دوسله وال پوځ دافسرانو دذاتي چارو په ٥٩ ماده کي دتعديل او زياتوالي او په لنډ مهالي توګه د ٣٥ مادي دځنډولو په باب تقنيني فرمان دزياتي څيړني تدقيق او غور لپاره دمشرانو جرګي د دفاعـــــي او دځمکي بشپړتيا دچارو کميسيون ته وسپارل شو.

* * *

دځمکه والي دقانون د ٦٩ مادي دتعديل طرحه دولسي جرګي له خوا تصويب شوه.

دغه طرحه چي دولسي جرګي دملي اقتصاد دکميسيون له خوا عمومي غونډي ته وړاندي شوي وه دولسي جرګي دغړو له خوا ديوي اووني له نظر څرګندولو وروسته تصويب شوه. په غونډه کي دولسي جرګي درئيس محمديونس قانوني په مشري جوړه شوه، ددغي جرګي غړو ددغي طرحي په خينو مادو او برخو کي دتعديلاتو له وړاندي کولو وروسته هغه په يوولسو مادوکي تصويب کړه، ددغه قانون له مخي حکومت کولاي شي شاړي ځمکي ترنوي کلونو پوري مستحقو کسانو ته په اجاره ورکړي دځمکه والي دقانون٦٩ مادي دتعديل دطرحي په تصويب سره په ځمکو باندي دخيتي اچولو او دهغو دلوټماري مخه نيوله کيږي.

١٣٨٦/٣/٧

ولسی جرگه نگرانی اشرا نسبت وضعیت امنیتی در ولایت جوزجان ابراز نمود.

درجلسه یی که بریاست محمد عارف نورزی نایب اول ولسی جرگه تدویر یافت، اعضای ولسی جرگه سوء قصد به جان احمدخان سمنگانی نماینده مردم ولایت سمنگان درولسی جرگه را محکوم نموده از ارگان های ذیربط امنیتی خواستند تا عاملان این سوء قصد را شناسایی و به پنجه قانون بسپارند.

همچنان در جلسه وکلا نگرانی شانرا نسبت وضعیت امنیتی در ولایت جوزجان ابراز نموده فیصله نمودند تا ارگانهای ذیربط امنیتی درآرام نمودن وضعیت امنیتی ولایت جوزجان اقدامات عاجل و جدی را روی دست گیرند.

هکذا در جلسه گزارش سفر هیأت مؤظف کمیسیونهای امور دفاعی و امور داخلی ولسی جرگه به ولایت پکتیا توسط محمداقبال صافی به مجلس عمومی ارائه گردید.

همچنان در جلسه فرمان تقنینی وکیلان مدافع به بحث گرفته شده پس از ابراز نظر ها از سوی اعضای ولسی جرگه مواد اول الی سیزدهم فصل سوم این فرمان به تصویب رسید.

فرمان تقنینی وکیلان مدافع که از سوی کمیسیون عدلی و قضایی ولسی جرگه به مجلس عمومی ارائه شده است دارای پنج فصل و چهل ودوماده میباشد.

* * *

درجلسه کمیسیون سمع شکایات مشرانو جرگه تأکید بعمل آمد تا بخاطر اکمال شفاخانه های مراکز صحی ولایت ها پرسونل طبی از کابل مقرر گردند.

درکمیسیون سمع شکایات که به ریاست داکتر زلمی دایر شد، رئیس منابع بشری وزارت صحت عامه در مورد توظیف داکتران و کارمندان صحی در ولایت ها معلومات داد، به اساس ضرورت موجود و تصمیم بران شد تا جهت اکمال شفاخانه ها و کلینیک های ولایت ها پرسونل صحی باید از مرکز مقرر گردند.

درجلسه این کمیسیون همچنان مسوولان تلویزیون ملی در مورد پخش و نشر برنامه های خبری بحث های مشورتی نمودند.

آنان افزودند که رادیو تلویزیون ملی سالانه مبلغ ٧٥ ملیون افغانی را به واردات دولت تحویل مینماید.

درجلسه مشترک کمیسیونهای امور بین المللی، اقتصاد ملی و مالی و بودجه با شرکت مسوولان موسسه تحقیقاتی هنریشن بل تحت عنوان چگونگی ارائه کمک های موثر مالی برای افغانستان طی پنج سال گذشته مورد غور قرار گرفت.

درجلسه اعضای مجلس روی نقش و جایگاه دولت در ارائه موثر بودجه، صعود عواید دولت، ایجاد پروژه های زیربنایی و ظرفیت سازی تأکید نمودند و طرح های تحقیقاتی را جهت غنامندی آن ابراز کردند.

(c) ketabton.com: The Digital Library

درکمیسیون رفاه عامه به ریاست داکتر باختر امین زی، از رئیس خانه سازی وزارت انکشاف شهری در مورد توزیع غیرعادلانه اپارتمان های قصبه خانه سازی و حق تلفی در مورد محمدرحیم یک تن از کارمندان سابقه دار آن اداره سوالاتی مطرح گردید.

وی که دراین اواخر به حیث رئیس قصبه خانه سازی مقرر شده است از توزیع اپارتمان های مذکور ابراز نارضایتی نموده و وعده نمود که در تفاهم باوزارت انکشاف شهری برای شخص عارض در بلاکی که فعلاً تحت اعمار میباشد یک باب اپارتمان توزیع خواهد نمود.

درکمیسیون امور دفاعی به ریاست شیرمحمد آخندزاده پیرامون تعدیل ماده پنجاونهم و تعلیق ماده سی وپنج امور ذاتی افسران بحث صورت گرفته و مورد تأیید اعضای کمیسیون واقع گردید.

اعضای کمیسیون تأکید نمودند تا در تقرر افسران باید دانش مسلکی، ظرفیت کاری و ترکیب ملی جدا درنظر گرفته شود.

۱۳۸٦/۳/۸

دوسله وال پوخ دافسرانو دذاتي چارو دقانون په ۵۹ ماده کي دزیاتوالي او دپنخه دیرشمي مادي دموقتي خندولو په باب تقنیني فرمان دمشرانو جرگي په غونډه کي تصویب شو.

دغه غونډه چي دپروفیسر صبغت الله مجددي په مشري جوړه شوي وه دواړه ضابط په بست کي دافسر ټاکني په برخه کي ددغه قانون دپنخه دیرشمي مادي دخندولو او دشپیته کلني عمر تر بشپړولو پوري دافسرانو دنه تقاعدولو او په ټاکلي عمر له بشپړولو مخکي دبیا برحالي په باب تقنیني فرمان، له تعدیل پرته تصویب شو. دحکومت دغه تقنیني فرمان دولسي جرگي له تصویب وروسته مشرانو جرگي ته لیږل شوي دي. دغونډي په بله برخه کي ددفاعي او دځمکي بشپړتیا دچارو دکمیسیون رپوټ دسناتور خادم حسین له خوا وړاندي شو. دغه راز دملالي زیرنتون او دکابل دنري رنځ له روغتونونو څخه دعامه سوکالي دکمیسیون دغړو دکتلو رپوټ دسناتور ډاکتر باختر امین زي له خوا غونډي ته وړاندي شول. ده ددغو روغتونونو حالت دطبابت دموازینو او معیارونو پرخلاف وباله وي ویل چي، کابو ټول دولتي روغتونونه په همدي ډول دي. دکار ټولنیزو شهیدانو او دمعلولینو دچارو دمعین، دمعلولینو داتحادیي اودمعلولینو، دشهیدانو دوارثانو، کار او ټولنیزو چارو دکمیسیون دمحکمي غوښتني دافرادو دکمیټي داستازي په ګډون دمعلولینو او دشهیدانو دوارثانو داوسنیو ستونزو دڅیړني او تفاهم په مقصد داوریدو دغونډي دجوړیدو په باب ددغه کمیسیون رپوټ دعبدالباقي بریال له خوا غونډي ته وړاندي شو چي دده دڅرګندونو له مخي: دطرحه شویو ستونزو دلري کولو په مقصد لازمي طرحي او نظریي وړاندي شوي.

* * *

اراکین و مقامات دولتی آغشته به فساد اداری بوده فساد در ادارات به مافیا تبدیل شده است و محو فساد در ادارات به مبارزه همگانی ضرورت دارد.

این مطلب را عزت الله واصفی رئیس اداره مبارزه با ارتشاء وفساد اداری در جلسه کمیسیون عدلی و قضائی ولسی جرگه که بریاست عطاء الله لودین رئیس آن کمیسیون تدویر یافته بود اظهار داشت.

دراین جلسه موصوف خاطر نشان نمود که اگر با اداره وی همکاری شود دریکسال گراف فساد اداری در مرکز به پنجاه فیصد کاهش خواهد یافت. دراین جلسه فیصله به عمل آمد تا اداره مذکور ستراتیژی و پلان کاری خودرا به اسرع وقت به کمیسیون ارائه نمایند.

درجلسه کمیسیون امور دینی، فرهنگی، معارف و تحصیلات عالی ولسی جرگه که بریاست حاجی محمد محقق رئیس آن کمیسیون دایرشد، وزیر تحصیلات عالی راجع به ارزیابی ستراتیژی پلان کاری و اجراات وزارت تحصیلات عالی که از جانب اعضای کمیسیون پرسش بعمل آمد ضمن ارائه پاسخ گفت: بخاطر بلند بردن ظرفیت تحصیلات عالی ۱۳۵ استاد جهت فراگیری تحصیلات عالی به خارجاعزام گردیده است و سیستم کریدت که با معیار های بین المللی مطابقت میکند در پوهنتون کابل بکار گرفته خواهد شد. وی همچنان علاوه نمود که برای اولین بار مرکز IT در پوهنتون پولی تخنیک کابل ایجاد گردید. هکذا وزیر تحصیلات عالی راجع به بورس های تحصیلی برای محصلین و استادان پوهنتون و مشکلات امتحان کانکور بصورت همه جانبه معلومات ارائه داشت و نظریات اعضای کمیسیون را درباره موضوعات استماع نمود.

(c) ketabton.com: The Digital Library

درجلسه استماعیه کمیسیون اقتصادملی ولسی جرگه بریاست سید مصطفی کاظمی رئیس آن کمیسیون و به اشتراک عده یی از تاجران ولایت های شرقی، رئیس گمرکات وزارت مالیه و رئیس هیئت عامل اتاقهای تجارت دایر گردید.

درآغاز نماینده گان تاجران راجع به مشکل هایی که در بنادر کشور مخصوصاً بندر ننگرهار به آن روبه رو هستند معروضه های خویش را ارائه نموده و از مراقبت های سیار و کنترول بی مورد و رشوه ستانی و بیروکراسی در امور مالیات که باعث تأخیر در رسانیدن اموال شان می گردد و همچنان وضع غیر عادلانه مالیات براموال صادراتی شکایت کردند.

سپس رئیس گمرکات وزارت ملیه گفت: وجود مراقبت های سیار به این دلیل است که از ورود قاچاق جلوگیری بعمل آید. وی علاوه نمود برای مدت زمان که مراقبت سیار را قطع کرده بودیم حدود ۱۸۴ ملیون دالر کسرات را در عواید مالیه وارد کرد، وی همچنان گفت ۱،۸ ملیون دالر را وزارت مالیه بخاطر اعمار هنگرها در نظر گرفته است و هفته آینده هنگر بندر جلال آباد توسط وزیر مالیه افتتاح خواهد شد.

روح الله امان شاروال کابل در جلسه کمیسیون مواصلات مخابرات و شاروالی های ولسی جرگه اشتراک نمود.

دراین جلسه شاروال کابل در رابطه به پروگرام های کاری آن اداره به اعضای کمیسیون معلومات داده گفت: طی دونیم ماه شاروالی کابل ماستر پلان شهر کهنه کابل را ترتیب و ظرف یک ماه آینده تکمیل خواهد شد.

جلسه کمیسیون صحت، تربیت بدنی، جوانان، کارو کارگر ولسی جرگه بریاست داکتر گلالی نورصافی رئیس آن کمیسیون دایرشد.

دراین جلسه معین جوانان وزارت فرهنگ و جوانان در مورد کارکردهای این معینیت معلومات ارائه داشته و به سوالات اعضای کمیسیون پاسخ گفت.

۱۳۸۶/۳/۸

محمدیونس قانونی رئیس ولسی جرگه با بوریس گریزلوف رئیس دومای روسیه درشهر مسکو دیدار و گفتگو نمود.

دراین دیدار رئیس ولسی جرگه ضمن آنکه برتوسعه روابط بین الپارلمانی اشاره نمود، به مبارزه با تروریزم موادمخدر و افراط گرایی تاکید نمود.

رئیس دومای روسیه ضمن استقبال از پروسه بسیج همه نیروهای سالم افغانستان در مبارزه با تروریزم و افراطیت اظهار نمود: که هیأت افغانی برای اولین بار در اجلاس اسامبله بین الپارلمانی جامعه مشترک المنافع در سن پترسبورگ به صفت ناظر شرکت میورزد. رئیس دومای روسیه گفت: نماینده گان پارلمان های دوکشور میتوانند تجارب شانرا در عرصه های قانون گذاری مبارزه با مواد مخدر تبادله نماید.

۱۳۸۶/۳/۹

دمشرانو جرگې کمیسیونونو غونډې وکړې. دسرحدي پولیسو لوي رئیس پاسوال عبدالرحمن، محمد رنګین مشکواني په مشري دداخلي چارو دکمیسیون دغړو دپوښتنو په وړاندي ځرګندوني وکړي. دسرحدي پولیسو لوي رئیس وویل: سرحدي پولیس دامکاناتو او تجهیزاتو له کمښت سره سره دهیواد پالني روحیي په لرلو سره دهیواد دپولو ساتني ته چمتو دي. دمحمد عمرشیرزاد په مشري دولایتي شوراګانو، داحمدشاه رمضان په مشري دنریوالو چارو، دحاجي مکرم خان ناصري په مشري دمصوونیت او امتیازونو او دنورالله معمار په مشري دمذهبي، فرهنګي، پوهني او دلوړو زده کړو دچارو کمیسیونونو هم غونډي وکړي او په هغو کي داړوندو موضوعګانو په اړه غور او بحث وشو.

* * *

دولسي جرګي دملي اقتصاد کمیسیون غونډه وکړه. په دي غونده کي چي دولسي جرګي دملي اقتصاد دکمیسیون درئیس سیدمصطفي کاظمي په مشري جوړه شوه دکرني او اوبو لګولو وزیر عبیدالله رامین ددغه وزارت کړنو په اړوند دکمیسیون غړوته معلومات ورکړل. دغه راز په غونده کي دکمیسیون غړو دکرنیزو چارو او دکروندګرو دستونزو په باب دکرني او اوبو لګولو له وزیر څخه خپلي پوښتنـــــــي

(c) ketabton.com: The Digital Library

طرحه کړي چي لازمي څرګندوني وشوي.
دانرژي او اوبو او دمخابراتو وزيران دولسي جرګي دمواصلاتو مخابراتو او دښاروالیو دکمیسیون غونډي ته وبلل شول. په دي غونډه کي چي ددغه کمیسیون درئیس انجنیر محمدخان په مشري جوړه شوه دانرژي او اوبو وزیر محمداسمعیل او دمخابراتو وزیر انجنیر امیرزي سنګین دخپلو اړوندو وزارتونو دکړنو په باب دکمیسیون غړو ته معلومات ورکړل. دغه راز دکمیسیون غړو کابل ښار ته دبریښنا دغزولو دڅرنګوالي دبرښنا رسولو دشبکو او دمخابراتي چارو په باب له دغو وزیرانو څخه خپلي پوښتني طرحه کړي چي دهغوي له لخوا خوابونه ورکړل شول.
ولسي جرګي په پنځوفصلونو او دري څلویښت مادو کي دمدافع وکیلانو تقنیني فرمان تصویب کړ.
دمدافع وکیلانو تقنیني فرمان چي دري ورځي مخکي دولسي جرګي دعدلي او قضایي کمیسیون له خوا عمومي غونډي ته وړاندي شوي و تصویب شو.
په هغي غونډه کي چي ولسي جرګي دلومړي نایب محمدعارف نورزي په مشري جوړه شوه دولسي جرګي غړو ددغه فرمان په هري مادي باندي دنظر په څرګندولو سره هغه په پنځو فصلونو او دري څلویښتو مادو کي تصویب کړ. دغه راز په غونډه کي دجوزجان په ولایت کي دوروستیوي پیښو په باب هم خبري وشوي پریکړه وشوه چي په ولسي جرګه کي دخلکو داستازو په ترکیب یو هیأت دي وټاکل شي او دجوزجان پیښي دي وڅیړي. دغه راز دولسي جرګي په غونډه کي دتخار په ولایت کي دنجونو دښوونځي دیوشمیر زده کوونکو دمسمومیت په باب خبري وشوي وپټیل شوه چي امنیتي ارګانونه او اړوند اداري دي په جدي توګه موضوع وڅیړي.

۱۳۸٦/۳/۹

محمدیونس قانونی رئیس ولسی جرگه با ایگورایونف رئیس شورای امنیت روسیه درشهر مسکو دیدار و گفتگو نمود.

محور این دیدار را مبارزه با تروریزم و مواد مخدر، تحکیم سرحدات بخاطر جلوگیری از قاچاق موادمخدر و تامین امنیت بیشتر در افغانستان تشکیل میداد.
دراین دیدار رئیس شورای امنیت روسیه اظهار داشت که کشورش آماده هرگونه همکاری در زمینه های یاد شده با دولت افغانستان می باشد.
رئیس ولسی جرگه نگرانی اش را نسبت به پدیده تروریزم در افغانستان ابراز داشته گفت: پدیده تروریزم از خارج مرز های افغانستان صادر می گردد و این پدیده خارجی از حمایت بیرونی برخوردار میباشد.
همچنان دراین دیدار رئیس ولسی جرگه خواستار آموزش اردو و پولیس ملی افغانستان ازسوی روسیه شده، خاطرنشان نمودکه تجارب کشور روسیه جهت آموزش اردو و پولیس ملی افغانستان برای ما مهم است.

۱۳۸٦/۳/۱۰

درجلسه کمیسیون اقتصاد ملی ولسی جرگه وزیر تجارت وصنایع به پرسش های اعضای کمیسیون پاسخ داد.

درجلسه کمیسیون اقتصادملی که بریاست سیدمصطفی کاظمی رئیس آن کمیسیون دایر شد، وزیر تجارت صنایع به ارتباط بالابردن تولیدات داخلی، ازبین بردن بیروکراسی، انکشاف صادرات، ایجاد اداره نورم و ستندرد به سوال های ازقبل ارائه شده اعضای کمیسیون اقتصادملی پاسخ گفته افزود: برای انکشاف صادرات ایجاد صندوق سرمایه گذاری مناسب است و ما از آن استقبال میکنیم. وی درمورد اداره نورم و ستندرد گفت: ما در گذشته ظرفیت این اداره را نداشتیم اما دراین راه تلاش بخرج داده ایم که نیروی انسانی را آماده سازیم. وزیر تجارت وصنایع هکذا درمورد تجهیز بنادر با ستندرد بین المللی سخن گفته افزود: ماده قانون کارداریم که از جمله ٤ قانون جهت تصویب به پارلمان راجع شده است.
عبدالجبار ثابت لوی څارنوال و دوکتور احمدمشاهد رئیس کمیسیون مستقل اصلاحات اداری و خدمات ملکی به جلسات کمیسیون عدلی و قضایی ولسی جرگه اشتراک نمودند.
دراین جلسات که بطور جداگانه بریاست مولوی عطاالله لودین رئیس کمیسیون عدلی و قضایی ولسی

(c) ketabton.com: The Digital Library

جرگه دایر شد، مسوولان یادشده ضمن ارائه گزارش اداره های مربوطه به سوال های اعضای کمیسیون پاسخ ارائه نمودند.

* * *

داکتر حسن بانو غضنفر وزیر امور زنان در جلسه کمیسیون امور زنان، جامعه مدنی و حقوق بشر ولسی جرگه اشتراک نمود.

درجلسه که بریاست قدریه ابراهیم یزدان پرست رئیس آن کمیسیون تدویر یافت، اعضای کمیسیون سوال های شان را در مورد مشکل های زنان کشور از وزیر امور زنان مطرح نمودند که پاسخ ارائه شد.

* * *

با تصحیح و پوزش که در خبر روز چهارشنبه کمیسیون امور داخلی مشرانو جرگه از قول مل پاسوال عبدالرحمن رئیس عمومی پولیس سرحدی گفته شده بود که قوای پاکستانی چهارکیلومتر داخل افغانستان گردیده بودند یک اشتباه قلمی رخ داده است، اما روزپنجشنبه رئیس عمومی پولیس سرحدی با تصحیح این خبر تاکید نمود که نیروهای امنیتی هرگز اجازه دخول آنان را به خاک افغانستان نداده است و از سرحدات کشور دفاع مطمئنانه صورت گرفته است.

* * *

هیات پارلمان افغانستان در جلسه پارلمان کشور های مشترک المنافع روسیه اشتراک نمود.

این جلسه در شهر بیترس بورک روسیه دایر شده بود. محمدشاکر کارگر معاون کمیسیون بین المللی ولسی جرگه در جلسه سخنرانی نموده برتوسعه و انکشاف روابط بین البارلمانی میان کشور های اشتراک کننده تاکید کرد. هیأت پارلمانی افغانستان دراین جلسه به عنوان ناظر اشتراک نموده است.

* * *

داکتر سید محمدامین فاطمی وزیر صحت عامه و محمد انور جگدلک رئیس عمومی کمیته ملی المپیک در جلسات کمیسیون صحت تربیت بدنی و جوانان ولسی جرگه اشتراک نموده و گزارش های کـــاری ربع اول سال ۱۳۸٦ اداره های مربوط را ارائه نمودند.

دراین جلسات که بریاست گلالی نورصافی رئیس آن کمیسیون تدویر یافت، وزیر صحت عامه و رئیس کمیته ملی المپیک ضمن ارائه گزارش های کاری اداره های مربوطه به سوال های وکیلان پاسخ دادند.

* * *

درجلسه کمیسیون سمع شکایت های مشرانو جرگه به ریاست داکتر زلمی از رئیس تحقیق ریاست عمومی امنیت ملی مبنی بردست داشتن رئیس شفاخانه ایمرجنسی ولایت هلمند در قتل اجمل نقشبندی ژورنالیست افغان معلومات خواسته شد.

دراین جلسه رئیس تحقیق ریاست امنیت ملی ضمن تأیید این موضوع گفت که، داکتر رحمت الله حنفی رئیس شفاخانه مذکور که در زمان طالبان رئیس اداری وزارت تحصیلات عالی بوده و فعلاً به اتهام ارتباطات با تروریستان، تحت توقیف حکومت قرار دارد و درجریان تحقیق ثابت تگردیده است که وی با ملاداداالله و سخنگوی طالبان رابطه داشت. وی افزود که در اثر تماس رئیس شفاخانه ایمرجنسی ولایت هلمند با طالبان و اخذ دوملیون دالر امریکایی که نخواست منبع آنرا نام بگیرد، ژورنالیست ایتالوی توسط وی رها گردید، اما اجمل نقشبندی مظلومانه به شهادت رسید.

همچنان در جلسه این کمیسیون مسوولان پوهنتون خصوصی مریم واقع وزیر اکبرخان کابل مشکل های شانرا در خصوص رسمی ساختن این پوهنتون در چوکات وزارت تحصیلات عالی و مسلکی مطرح نمودند. که با صحبت اعضای کمیسیون با وزیر تحصیلات عالی در حضور داشت مسوولان پوهنتون، این پیشنهاد پذیرفته شد که پوهنتون مذکور در چوکات وزارت تحصیلات عالی شامل گردد.

۱۳۸٦/۳/۱۱

دمشرانو جرگي رئيس ديو پارلماني پلاوي په مشري سعودي عربستان ته روان شو. سعودي عربستان ته دپروفيسر صبغت الله مجددي سفر ددغه هيواد دپارلمان په بلنه شوي دي. په دي پنځه ورځني سفر کي دافغانستان دپارلمان يو شمير سناتوران او وکيلان دمجددي ملګرتيا کوي. دي په سعودي عربستان کي داستوګني په وخت کي ددغه هيواد له جګپوړو مقاماتو سره پرخبرو اتروسربيره ددغه هيواد پارلمـــان

(c) ketabton.com: The Digital Library

گـــــوري.
۱۳۸٦/۳/۱۲

ولسی جرگه قانون فروش عقاربه نماینده گی های سیاسی دول خارجی و مؤسسات بین المللی را درسه فصل و چهارده ماده به تصویب رسانید.

قانون فروش عقار به نماینده گی های سیاسی دول خارجی و موسسات بین المللی که از سوی کمیسیون امور بین المللی به مجلس عمومی ولسی جرگه ارائه شد. پس از ابراز نظرها و تعدیلات در برخی از مواد آن، قانون مذکور به داخل ۳ فصل و چهارده ماده به تصویب رسید.

درجلسه که بریاست محمدیونس قانونی رئیس ولسی جرگه تدویر یافت. ناامنی ها در کشور به بحث گرفته شده، ضمن آنکه وضعیت امنیتی در کشور نگران کننده خوانده شد، به کشته شده گان حوادث اخیر درکشور اتحاف دعا صورت گرفت.

همچنان رئیس ولسی جرگه گزارش سفرش را به روسیه و دیدار با مقامهای عالیرتبه آنکشور ارائه نمود.

در جلسه همچنان گزارش هیأت ولسی جرگه به جمهوری اسلامی ایران بخاطر بررسی از وضع مهاجران افغان مقیم آنکشور توسط محمد داوود کلکانی عضو کمیسیون امور بین المللی ارائه شد.

درجلسه در مورد مشکل مهاجران افغان مقیم کمپ کچه گري پشاور نیز بحث شده به کمیسیون کوچیان، قبایل و مهاجران ولسی جرگه وظیفه سپرده شد تا باوزارت امور مهاجران وعودت کننده گان و امور خارجه در زمینه تماس گرفته شود.

* * *

وزیر وهیأت رهبری وزارت امور داخله و رئیس عمومی امنیت ملی در جلسات جداگانه کمیسیون امور داخلی ولسی جرگه اشتراک نمودند.

درجلسه کمیسیون امور داخلی ولسی جرگه که تحت ریاست فضل عظیم مجددی رئیـس آن کمیسیـــون دایرشد،امرالله صالح رئیس عمومی امنیت ملی درمورد وضعیت امنیتی به اعضای کمیسیون معلومات داد.

وی وضعیت امنیتی در کشور را نسبت سال گذشته بهتر توصیف نموده مهمترین دستآورد امنیتی درکشور را تشخیص ستراتیژی تروریستان در کشور خوانده افزود که به اساس همین تشخیص ملادادالله قوماندان مشهور تروریستان کشته شد.

اعضای کمیسیون سوالات متعددی را از وی مطرح نمودند، اکثریت پرسشها برمحور حملاتی می چرخید که در نزدیکی مرکز کشور صورت گرفته است.

به همین اساس در جلسه بعداز ظهر کمیسیون ضراراحمدمقبل وزیر و هیأت رهبری وزارت امور داخله اشتراک نموده بودند.

این جلسه نیز بریاست فضل عظیم مجددی رئیس آن کمیسیون دایر گردیده بود. گزارشات مفصل در بخش امنیت، و اصلاحات اداره ارائه شد.

اعضای کمیسیون برموجودیت فساد اداری درآن وزارت اشاره کرده نگرانی خود را نسبت به وضعیت امنیتی در کشور ابراز داشتند.

درجلسه اعضای کمیسیون اصلاحات درآن وزارت را نیز مورد انتقاد قرار داده سوالاتی متعددی را مطرح ساختند.

سوالات عمدتاً درمورد گرفتاری قاتلان حاجی فرید سناتور انتصابی ولایت کاپیسا، آتش گشودن پولیس به روی مظاهره کننده گان در ولایت جوزجان و تلاش برخاطر شناسایی عاملان قبردسته جمعی در ولایت بدخشان مطرح گردید.

وزیر امور داخله در موارد یاد شده گفت که، دراین عرصه ها اقدامهای عملی صورت گرفته و میگیرد.

* * *

جلسات کمیسیون های مشرانو جرگه دایر گردید.

درجلسه کمیسیون امور تقنین و نظارت حقوقی که به ریاست نجیبه حسینی دایر گردید.

سید یوسف حلیم رئیس انستیتوت قانونگذاری وزارت عدلیه در مورد فعالیت انجمن وکیلان مدافع، معلومات داد.

(c) ketabton.com: The Digital Library

وی گفت که، تاکنون در وزارت عدلیه دوصدوهشتاد وشش وکیل مدافع ثبت و راجستر گردیده و مطابق حکم ماده سیزده قانون وکیلان مدافع مکلف اند، اسرار موکل خود را حفظ و امور وکالت را با صداقت و احترام به حیثیت اشخاص ، به پیش برند.

وی همچنان گفت که، با انفاذ این قانون برای اولین بار در افغانستان انجمن مستقل وکیلان مدافع، بدون مداخله حکومت ایجاد میگردد و از حقوق متهم در بدل پرداخت فیس معینه دفاع خواهند شد.

* * *

درجلسه کمیسیون اقتصاد ملی که به ریاست فضل کریم محمودی دایر گردید، مشکلهای شرکتهای تصفیه نمک به نامهای زنده گی و درخشان واقع بگرامی کابل در مورد استخراج معادن نمک اندخوی در فاریاب و تاقچه خانه در تخار با انجنیر سمیع رئیس استخراج وزارت معادن مطرح گردید.

نماینده گان شرکت های مذکور، قراردادی ها را به تخلف متهم نموده افزودند که ٤ ماده قرارداد از سوی قراردادی های استخراج معادن نمک در دوسال گذشته تطبیق نشده ووزارت معادن هم دراین خصوص تلاشی نکرده است.

پاسخهای رئیس استخراج وزارت معادن غرض ارائه معلومات مزید به یکی از جلسات آینده این کمیسیون دعوت گردد.

* * *

درجلسه کمیسیون مالی و بودجه مشرانو جرگه که به ریاست داکتر محمد زمان بهلول دایر گردید، داکتر خروتی رئیس تهیه و تدارکات وزارت صحت عامه، به سوالات اعضای کمیسیون پاسخ ارائه نمود.

دراین جلسه خروتی گفت که، عرضه خدمات صحی در ۱۳ ولایت توسط بانک جهانی، ۱۱ ولایت توسط ایالات متحده امریکا و ۱۰ ولایت دیگر به کمک جامعه اروپا تمویل میگردد.

همچنان موصوف از اعمار یک فابریکه سیروم سازی در کشور نیز خبر داد.

* * *

درجلسه کمیسیون سمع شکایات که به ریاست داکتر زلمی دایر گردید. روی شکایت واصله مبنی براختلاس در تصدی ارزاق و توریدِ مواد بی کیفیت از خارج کشور بحث صورت گرفت.

دراین جلسه قرار کمیسیون برآن شد تا در جلسه بعدی ، معین تجارتی وزارت تجارت و صنایع، رئیس تصدی ارزاق و نماینده کمیسیون مبارز با ارتشا وفساد اداری جهت ارائه معلومات مزید دعوت گردند.

هکذا در بخش دیگر جلسه این کمیسیون قرار بود به شرکت شاروال کابل در مورد عرایض واصله عده یی از هموطنان مبنی برغصب اراضی شان توسط زورمندان و همچنان تخریب منازل آنان از سوی شاروالی کابل بدون اطلاع قبلی معلومات دهند، اما بنابر دلایل نامعلوم شاروال کابل به جلسه کمیسیون حاضر نگردید.

۱۳۸٦/۳/۱۳

دمشرانو جرگې په غونډه کې چې ددغې جرگې دلومړي نائب سیدحامدگیلاني په مشري جوړه شوه دسولې، امنیت او دملي پخلاینې دتامینولو په باب دملي روغې جوړې دلنډمهال کمیسیون طرحه په بشپړه توگه تصویب شوه.

دغه طرحه چې په تیرو غونډو کې هم څیړل شوې وه په غونډه کې دسناتورانو دنظریو او وړاندیزونو له راتولیدو وروسته تصویب شوه.په دې طرحه کې دجگړې او کرکیچ دلاملونو او علتونو په تشخیص برسیره څوارلس مادې لري چې په لومړي ماده کې یې دملي روغې جوړې دکمیسیون غړوته دندې سپارل شوې دي چې دولسي جرگې او دافغانستان داسلامي جمهوریت له دولت سره په سلامشوره کې دسولې دتامینولو او دملي پخلاینې په خاطر له اړوندو لوروسره دخبرو او مفاهمې لاره پرانیزي. دغه راز په غونډه کې شپږکسیز کمیسیون ته دنده وسپارل شوه چې دخلکو داستازو دمصئونیت لارې چارې او دملي شورا ددواړو مجلسونو دکارې ستونزو او مسئلو دحل کولو لارې چارې ولټوي. دمشرانو جرگې دشپږکسیز کمیسیون غړو نن له خنډپرته دولسي جرگې له رئیس محمدیونس قانوني سره په غونډه کې موافقې ته ورسیدل چې ولسي جرگه دې هم ددغې جرگې شپږتنه غړي دمشرانو جرگې کمیسیون ته معرفي کړي چې دملي شورا ددولس کسیز کمیسیون په توگه د دولت له نورو دوو قواوو سره داجراآتو لپاره دملي شورا ددواړو

(c) ketabton.com: The Digital Library

مجلسونو دریخ او مصوبي تعقیب کړل. په غونډه کي دکاپیسا ولایت ملي او فرهنګي شخصیت عبدالشکور دعبدالروف زوي چي دافغانستان داسلامي جمهوریت داساسي قانون ۸٤ مادي ددریمي فقري له حکم سره سم دجمهور رئیس له خوا دشهید استاد عبدالصبور فرید پرخاي دسناتور په توګه منظور شوي دي. دمجلس غړوته وروپیژندل شو. دغه راز په غونډه کي دخمکه والي دچارو دتنظیم دقانون د ٦۹ مادي دتعدیل دطرحي په باب دولسي جرګي مصوبه معرفي او وڅیړل شوه. دمجلس غړو ددغي موضوع دارزښت له مخي ونکړاي شول چي دغه طرحه په نننی غونډه کي تصویب کړي او دزیات تحقیق او تدقیق په مقصد یي دمشرانو جرګي دتقنین دچارو، مذهبي چارو او دملي اقتصاد کمیسیونونو ته وړاندي کړه چي له غور او څیړني وروسته دمشرانو جرګي راتلوونکي غونډه ته وړاندي شي. دغونډي په بله برخه کي ددولتي تصدیو دقانون دتعدیلاتو داختلاف دحل په باب دملي شورا ددواړو مجلسونو دګډ کمیسیون رپوټ دسناتور فضل الکریم محمودي له خوا وړاندي شو. ده وویل ددولتي تصدیو دڅیړني کمیسیون ته دواك ورکولو په باب ددومي مادي شپږمه فقره دولسي جرګي له تصویب وروسته چي مشرانو جرګي هغه ملي شورا له تصویب وروسته تعدیل کړي وه دولسي جرګي دغړو دمنلو وړ ونه ګرځید. دوي دمشرانو جرګي رول داساسي قانون پرخلاف مشورتي او سمبولیك وباله. غونډي پریکړه وکړه چي په دي اړوند دي دولسي جرګي له اداري هیأت سره خبري وشي چي له دي وروسته دي دقانون جوړولو دپړاونو په بشپړولو کي ددغي جرګي غړي دي داساسي قانون څرګندي مادي په پام کي ونیسي. دغه راز په غونډه کي دسیدحامدګیلاني په مشري او ددوه شپیتو تنو سناتورانو په ترکیب دملي سمون په نامه سیاسي پارلماني ډله دغونډي غړوته اعلام شوه چي ددغي سیاسي پارلماني ډلي په اعلام سره په دمشرانو جرګي غړي نوري سیاسي ډلي هم جوړه کړي.

۱۳۸٦/۳/۱۳

انجنیر نعمت الله احسان جاوید وزیر ترانسپورت و هوانوردی و ذبیح الله عصمتی رئیس دآریانا افغان هوایی شرکت در جلسه کمیسیون مواصلات، مخابرات و شاروالی های ولسی جرگه اشتراک نمودند.

دراین جلسه که به ریاست انجنیر محمدخان رئیس آن کمیسیون تدویر یافته بود وزیر ترانسپورت و رئیس دآریانا افغان هوایی شرکت گزارش کاری ربع اول سال جاری اداره های مربوطه را ارائه نموده و به سوالهای وکیلان پاسخ دادند.

* * *

مصطفی ظاهر رئیس اداره حفاظت از محیط زیست در جلسه کمیسیون منابع طبیعی و محیط زیست ولسی جرگه اشتراک نمود.

دراین جلسه که بریاست فیض الله ذکی رئیس آن کمیسیون تدویر یافت، اعضای کمیسیون سوالهای را پیرامون حفاظت از محیط زیست و جلوگیری از آلوده گی هوا مطرح نمودند.

رئیس اداره حفاظت از محیط زیست ضمن پاسخ به سوالهای اعضای کمیسیون اظهار داشت که اداره مذکور بخاطر آگاهی شاگردان مکتبها از محیط زیست مفرداتی را از صنف چهارم الی دوازدهم به وزارت معارف پیشنهاد نموده است.

همچنان رئیس اداره حفاظت از محیط زیست گزارش اداره مربوطه را به اعضای کمیسیون ارائه نمود.

* * *

کمیسیون امور داخلی ولسی جرگه از وزارت امور داخله خواست تا عاملان حادثه ولایت جوزجان را شناسایی و مسوولان ذیدخل در کشتار مردم ملکی از مجرای قانونی مورد تحقیق و مجازات گردند.

درجلسه که بریاست فضل عظیم مجددی رئیس آن کمیسیون تدویر یافت، حوادث ولایتهای زابل و جوزجان به بحث گرفته شد.

دراین جلسه حمیدالله توخی عضو هیأت اعزامی ولسی جرگه به ولایت جوزجان، گزارش سفرش را به آنولایت به اعضای کمیسیون ارائه نمود.

درجلسه فیصله شد تا عوامل حادثه ولایت جوزجان ریشه یابی و مسوولان ذیدخل درکشتار مردم ملکی از مجرای قانونی مورد تحقیق و مجازات قرار گیرند. همچنان به وزارت امور داخله اکیدا سفارش شدتا جریان تحقیق خویشرا در زمینه به کمیسیون امور داخلی ولسی جرگه ارائه دارد.

(c) ketabton.com: The Digital Library

هکذا در جلسه طرح اصلاحات هجده ماده یی کمیسیون امور داخلی که از سوی سایر کمیسیون های ولسی جرگه بعضی تعدیلات در آن پیشنهاد شده بود، به بحث گرفته شده متن نهایی طرح مذکور غرض تصویب به مجلس ولسی جرگه ارسال گردید.

۱۳۸٦/۳/۱٤

ولسی جرگه موافقتنامه تبادله محبوسان میان دولت های افغانستان و تاجکستان را به تصویب رسانید.

درجلسه یی که بریاست محمدیونس قانونی رئیس ولسی جرگه تدویر یافت، اعضای ولسی جرگه موافقتنامه تبادله محبوسان میان افغانستان و تاجکستان را که از سوی کمیسیون امور بین المللی به مجلس عمومی ارائه شده بود به بحث گرفته بعد از ابراز نظر ها آنرا در پانزده ماده به تصویب رسانید.

دراین توافقنامه تذکر یافته است: درصورتیکه شهروندان یکی از این دو کشور به اثر ارتکاب جرایم تخطی از قوانین کشور دیگر به محرومیت آزادی محکوم گردیده باشند میتوانند مهلت جزای حبس را در کشور خود سپری نمایند.

طرفین موافقتنامه دارای شرایط مساوی بوده حق دارند طبق مواد این موافقتنامه شهروندان محکوم شده یکدیگر را از جانب مقابل مطالبه نمایند.

همچنان در جلسه طرح پیشنهادی کمیسیون امور داخلی ولسی جرگه به ارتباط اصلاح پولیس ملی ورسیده گی به شکایتهای منسوبان کادری و جهادی وزارت امور داخله به بحث گرفته مواد فصل اول این طرح از سوی اعضای ولسی جرگه به تصویب رسید، طرح مذکور درپنج فصل و شانزده ماده ترتیب شده است.

* * *

جلسه مشترک کمیسیون های امور تقنینی، امور مذهبی و اقتصادملی مشرانو جرگه به ریاست مولوی ارسلان رحمانی دایر گردید.

دراین جلسه مولوی ارسلان رحمانی روی مصوبه ولسی جرگه در مورد طرح تعدیل ماده ٦۹ قانون تنظیم امور زمین داری بحث صورت گرفت ویک سلسله تعدیلات و نظریه های پیشنهادی از سوی اعضای کمیسیون ارائه گردید.

* * *

درجلسه کمیسیون شورا های ولایتی که به ریاست محمد عمرشیرزاد دایر گردید، از رئیس مبارزه با تروریزم وزارت امور داخله روی موضوع اختطاف یکتن از تاجران ملی که یازده ماه قبل در ولایت هرات ربوده شده بود، سوالهای مطرح گردید.

دراین جلسه رئیس مبارزه با تروریزم وزارت امور داخله گفت که، عده یی از عاملان قضیه گرفتار شده که به جرم خویش اعتراف نموده اند و تلاشهای جهت دستگیری شخصی که مستقیماً در قضیه دخیل می-باشد، ادامه دارد.

* * *

درجلسه کمیسیون سمع شکایات که به ریاست داکتر زلمی دایر گردید از نماینده هوتل سیتی سنتر کابل مبنی برعدم پرداخت مالیات هوتل و طی مراحل اسناد آن سوال شد.

دراین جلسه نماینده مذکور گفت: که این هوتل از سال ۲۰۰۵ به فعالیت آغاز نموده که در ابتدا چون مفاد نداشت ما نتوانستیم ۲۰ فیصد مالیه پرداخت نماییم و از یک سال به اینطرف بیست فیصد مالیه هوتل به دولت پرداخته میشود.

وی همچنان گفت که، اسناد این هوتل طی مراحل شده، شاروالی کابل ادعا دارد که تعمیر آن بدون مجوز ساخته شده است، اما این کار در زمان حکومت های گذشته صورت گرفته بود.

همچنین دراین کمیسیون روی شکایت چندتن از مشترکان مارکیت خواجه امینی واقع شهرنو کابل با نماینده آن مارکیت نیز صحبت صورت گرفت.

مشترکان ادعا داشتند که مالک آن در اثنای اعمار این مارکیت ۳ سال قبل هزاران دالر را به عنوان سرقلفی اخذنموده و اکنون کرایه را از توافق قبلی بلند تعیین نموده است. اعضای کمیسیون بعد از استمـــاع

(c) ketabton.com: The Digital Library

دلایل دوطرف، بررسی موضوع را به جلسه بعدی موکول نمودند.

۱۳۸٦/۳/۱۵

دمشرانو جرگي دلومړي نائب سیدحامدگیلاني په مشري دمشرانو جرگي په غونډه کي یوخل بیا دخمکه والي دقانون ٦۹ مادي دتعدیل دطرحي په باب دولسي جرگي مصوبه وڅیړل شوه.

په غونډه کي دملي اقتصاد دکمیسیون رئیس فضل کریم محمودي په دي باب دمشرانو جرگي دمذهبي چارو، تقنیني چارو او ملي اقتصاد دکمیسیونونو دگډي غونډي رپوټ وړاندي کړ، وي ویل: چي ددغو کمیسیونونو غړي له پنځوسو کلونو څخه دیرشو کلونو ته دکرکیلي وړ خمکو داجاري په باب دولسي جرگي دتعدیل په باب موافقه وکړه، خو دشاړو خمکو په باب چي نوي کال ښودل شوي دي، دشرعي خنډونو له امله موافقي ته ونه رسیدل. په غونډه کي څوتنو سناتورانو ددغو موادو په باب دکرکیلي وړشاړو خمکو داجاري ورکولو په اړوند خپل مخالفت څرگند کړ. مولوي ارسلان رحماني دفقهي احکامو او فتواله مخي وویل چي، شاړي خمکي دیتیمو او وقفي خمکو حکم لري داسلام دمبین دین دلارښوونو له په پام کي نیولو سره حکومت نه شی کولای هغه په اوږدمهالي ډول په اجاره ورکړي. خو ځینو دغه موده دبیوزلو او په خانگړي ډول دبزگرانو او کوچیانو په زیان وبلله، وي ویل چي، تصویب ئي له تعدیل پرته دخمکي دغاصبینو په گټه دي دغونډي یو شمیر غړو ټینگار وکړ چي دولت باید داسلامي لارښوونو له مخي دپانگي اچووني دجلب او ودي زمینه برابره کړي په غونډه کي له خبرو وروسته دموضوع دارزښت له مخي پریکړه وشوه چي نن هم ددغه قانون د ٦۹ مادي دتعدیل دطرحي په باب دمشرانو جرگي فوق العاده غونډه جوړه شي، ځکه دغه موضوع دهیواد له پاره مهمه او حیاتي گڼل کیږي.

۱۳۸٦/۳/۱٦

پروفیسر صبغت الله مجددي په مشري دمشرانو جرگي فوق العاده غونډه دخمکه والي دقانون دنهه شپیتمي مادي دطرحي دتعدیل په خاطر دولسي جرگي دمصوبي په باب جوړه شوه.

په غونډه کي پریکړه وشوه چي دمشرانو جرگي مؤظف کمیسیونونه دي په دي باب دولسي جرگي له اړوند کمیسیون سره ددغي وضوع په باب خبري اتري وکړي چي داسلامي حکمونو په رڼاکي ددغه قانون دنهه شپیتمي مادي دطرحي دتصویب په خاطر دمناسب حل یوه لاره ولټوي. دغه راز په غونډه کي دشهید سناتور عبدالصبور فرید دترورولو دقضیي دڅیړني دنتیجو په باب دکورنیو چارو وزارت استول شوي رپوټ وړاندي شو. په دي باب وړاندي شوي رپوټ دسناتورانو له خوا نیمگړي اونه قانع کوونکي وبلل شو. مشرانو جرگي وپتیله چي په لیکلي ډول دي دکورنیو چارو وزارت ته خبر ورکړشي چي څارنوالي ته ددغي قضیي دمجرمینو دنسبتي دوسیي له لیږلو مخکي دي باید یوځل بیا ددغه وزارت دکشفي ارگانونو له لاري زیاتي او قانع کوونکي څیړني ترسره شي او دتحقیقاتو دنتیجو رپوټ دي مشرانو جرگي ته واستوي. دغه راز په غونډه کي داساسي قانون دیوسلو اوومي مادي له حکم او دداخلي دندو له اصولو سره سم، دمشرانو جرگي دغړو دوبني رخصتي سرله ننه دروان کال دغبرگولي دمیاشتي له اوولسمي نیټي څخه دزمري دمیاشتي تر لومړي نیټي پوري اعلام شو.

* * *

دولسي جرگي غړو په غونډه کي له پنځه څلویښت ورځنیو دوبنیو رخصتیو سره موافقه وکړه.

په دي غونډه کي چي دولسي جرگي درئیس محمدیونس قانوني په مشري جوړه شوه. دولسي جرگي یوشمیر غړو دعمومي غونډي جوړول داساسي قانون د ۱۰۷ مادي پرخلاف وبلل او ادعایي کوله چي باید رخصتي یي پیل شي. دغه راز دوي چي زیاتره یي دافغانستان له پارلماني ډلي څخه و دبهرنیو چارو دپخواني وزیر دباور پرسلب باندي ټینگار کاوه. په پاي کي درایو په اکثریت پریکړه وشوه چي دغبرگولي دمیاشتي له اووه لسمي نیټي څخه دي دولسي جرگي غړي خپلي دوبني رخصتي پیل کړي.

۱۳۸٦/۳/۲۱

دولسي جرگي رئیس محمدیونس قانوني په یو خبري کنفرانس کي ددویم کال په لومړي اجلاس کي دولسي جرگي بریاوي وڅیړلي او ددغي جرگي کړه وړه یي مثبت وبلل. قانوني زیاته کړه دولسي جرگي دتیرکال تجربي په هیواد کي دقانون جوړولو ددویم کال دلومړي اجلاس په تصمیمونو او بریاوکي مرستندوي دي.

(c) ketabton.com: The Digital Library

قانوني په دغه کنفرانس کي په ټينګار وويل چي، دولسي جرګي کره وره په مجموع کي دتيرکال په پرتله ښه دي دقانوني دخرګندونو له مخي دپارلمان استازو دپارلماني فعاليتونو ديوبل پراو په تيرولو سره زياته پياوړتيا او وړتيا ترلاسه کړي ده. هغه وويل دتيرکال په پرتله دروان کال په لومړي اجلاس کي تصويب شوي قوانين له کمي او کيفي پلوه ښه او زيات دي او په دغه اجلاس کي دولسي جرګي دفعاليتونو بهير ښه نظم او انضباط درلود. ده په روان کال کي دتيرو وختونو په پرتله دکميسيونونو فعاليت زيات منظم او ښه وباله وي ويل: په دي غونډوکي دپارلمان دخارني عملونه دپخوا په پرتله له زياتي وړتيا او ښه سمون څخه برخمن و.

۱۳۸٦/۳/۳۰

دافغانستان دملي شورا دمشرانو جرګي ديوي مطبوعاتي اعلاميي په ترڅ کي ليکلي دي. دمشرانو جرګي اداري هيئت دشيطاني آيتونو دکتاب ليکوال مرتد سلمان رشدي ته دشواليه دعنوان يا لقب دوركولو په باب دانګلستان ددولت اقدام دمسلمانانو پرخلاف لمسوونکي اقدام بولي او دخپل اعتراض مراتب اعلاموي. مشرانو جرګه په دغه اقدام باندي سخت اعتراض کوي او هغه داسلامي او غير اسلامي ټولنو عقيدتي مسئلو ته لمن وهل او دهغوي ترمنځ دنفاق اچول بولي او څواښيني څرګندوي.

۱۳۸٦/٤/۱

محمديونس قانونی رئيس ولسی جرگه با رئيس پارلمان کشور پولند درمقر شورای ملی ديدار نمود.

محمديونس قانونی رئيس ولسی جرگه طی ديداری با رئيس پارلمان پولند توسعه روابط ميان پارلمان دوکشور رابا اهميت توصيف نموده گفت: آرزومنديم به همان اندازه که روابط دوستانه ميان حکومات دوکشور وجود دارد به همان پيمانه روابط ميان پارلمان افغانستان وپولند توسعه و گسترش يابد. قانونی دراين مذاکرات طرح ايجاد گروپ پارلمانی ميان افغانستان وپولند را نيز ارائه کرد.

رئيس پارلمان پولند از دست آوردهای پارلمان افغانستان تمجيد نموده از پيشنهاد رئيس ولسی جرگه افغانستان مبنی برايجاد گروپ پارلمانی ميان دوکشور استقبال نموده گفت: ايجاد گروپ پارلمانی در انکشاف روابط ميان پارلمان های دوکشور از اهميت خاص برخوردار خواهد بود.

رئيس پارلمان پولند يکبار ديگر برهمکاری های کشورش به دولت و مردم افغانستان تاکيد نموده گفت: دولت و مردم پولند آماده همکاريهای بيشتر با دولت و مردم افغانستان ميباشد.

۱۳۸٦/٤/۹

محمديونس قانونی رئيس ولسی جرگه با سکرتر جنرال سازمان امنيت و همکاری اروپا درمقر شورای ملی ديدار نمود.

دراين ديدار رئيس ولسی جرگه ضمن آنکه از همکاری سازمان امنيت وهمکاری اروپا، با دولت ومردم افغانستان تمجيد نموده اظهار داشت: مردم افغانستان به همکاری جامعه بين المللی بخصوص سازمان امنيت وهمکاری اروپا نياز دارد وما خواهان انکشاف اين همکاری ميباشيم.

رئيس ولسی جرگه در رابطه به نقش و موقعيت جيوپولتيک افغانستان به سکرتر جنرال سازمان امنيت و همکاری اروپا معلومات داده گفت: مثلث تروريزم، اکسترنيزم وافراط گرايی و مواد مخدر يک خطر جدی نه تنها برای افغانان و منطقه ميباشد بلکه تهديد جدی برای همه جهانيان است، که راه حل آن نياز به همکاری دوستان بين المللی دارد.

دراين ديدار همچنان روی اوضاع امنيتی در کشور و موضعگيری کشورهای همسايه درقبال افغانستان نيز بحث صورت گرفت .

سکرتر جنرال سازمان امنيت و همکاری اروپا ضمن آنکه پيرامون همکاری های آن سازمان دربخش های مختلف با دولت و مردم افغانستان به رئيس ولسی جرگه گزارش داد، برنقش پارلمان افغانستان درعرصه های مختلف تاکيد نمود. همچنان موصوف بردوام همکاری های آن سازمان با دولت افغانستان ابراز آماده گی نمود.

۱۳۸٦/٤/۲٦

دولسي جرګي ددويم کال اجلاس يومياشتني کاري اجندا نن تصويب شوه.

(c) ketabton.com: The Digital Library

درئیسانو دکمیټي په غونډه کي چي دولسي جرگي درئیس محمدیونس قانوني په مشري جوړه شوه دولسي جرگي دداخلي دندو داصولو او ددویم کال ددویم اجلاس لپاره تیاري له مخي ددغه اجلاس یو میاشتني کاري اجندا درایو په اتفاق تصویب شوه. ټاکل شوي ده دولسي جرگي ددویم کال دویم اجلاس له پنځه څلویشت ورځني رخصتي وروسته دروان کال دزمري دمیاشتي په لومړي نیټه جوړه شي.

۱۳۸٦/٥/۱

دومین اجلاس سال دوم شورای ملی امروز دوشنبه اول اسد سالروان گشایش مییابد.

به اساس اصول وظایف داخلی ولسی جرگه نماینده گان مردم درتعطیلات ٤٥ روزه تابستانی با موکلان مربوط دیدار نموده ومشکلهای آنان را بررسی نموده اند. قرار است درآغازین روزهای دومین اجلاس سال دوم ولسی جرگه برعلاوه سایر موضوعها مشکلهای مردم به بررسی گرفته شود وبه منظور رسیده گی به مشکلهای ارزیابی شده تصامیم اتخاذ گردد.

۱۳۸٦/٥/٦

محمدیونس قانونی رئیس ولسی جرگه درمجلس عمومی آن جرگه از اعلیحضرت محمدظاهر شاه سابق وبابای ملت به عنوان الگوی ثبات، امنیت و وحدت ملی در افغانستان یاد آوری نمود.

رئیس ولسی جرگه که در دومین اجلاس سال دوم ولسی جرگه پس از تعطیلات ٤٥ روزه اعضای آن جرگه سخن می گفت از سلطنت چهل ساله محمدظاهر شاه سابق و بابای ملت افغانستان به عنوان دوره باثبات، آرامش و وحدت ملی افغانان نام برد.

رئیس ولسی جرگه دوشاخص عمده دوره سلطنت بابای ملت را عدم گرایش ایشان درقالب گـــــروه های سیاسی و مشی اعتدال درسیاست خارجی دوره چهل ساله موصوف عنوان نمود.

رئیس ولسی جرگه اظهار داشت که شاه سابق درقالب هیچ گروه سیاسی وقومی خودرا کوچک نساخته واین نوع تامل، تنوع سیاسی می باشد که باعث ثبات، امنیت و وحدت ملی درافغانستان شد.

درجلسه که به ریاست محمدیونس قانونی رئیس ولسی جرگه تدویر یافت، ابتدا به روح بابای ملت افغانستان و همه شهیدان کشور اتحاف دعا صورت گرفت. بعداً مطابق اجندای مطروحه حوا علم نورستانی، منشی کمیسیون امور بین المللی ، قدریه ابراهیم یزدان پرست رئیس کمیسیون امور زنان، مولوی عبدالخبیر منشی کمیسیون امور تقنین، ابراهیم قاسمی رئیس کمیسیون سمع شکایات، بیدار خاخي رئیس کمیسیون مالی وبودجه وعلی اکبرقاسمی معاون کمیسیون امور دفاعی ولسی جرگه بالنوبه گزارشهای کاری کمیسیونهای مربوطه را درطی اجلاس چهارونیم ماه گذشته با اعضای مجلس ارائه نمودند.

* * *

اولین جلسه عمومی مشرانو جرگه پس از تعطیلات تابستانی سال جاری به ریاست سیدحامدگیلانی نایب اول مشرانو جرگه دایر گردید.

درآغاز جلسه به روح اعلیحضرت محمدظاهر بابای ملت و آنعده هموطنان که درحوادث مختلف اخیر جان های خودرا از دست داده اند اتحاف دعا صورت گرفت.

درجلسه داکتر برهان الله شینواری نایب دوم مشرانو جرگه با ارائه گزارش مختصری کارکردهای مشرانو جرگه و کمیسیون های آنرا در دوره اول سال دوم کاری مثبت خوانده وخواهان موفقیت های بیشتر اعضای مشرانو جرگه در دوره جدید کاری گردید.

دربخش دیگر جلسه سناتور منور نظامی نماینده ولایت نورستان که از طرف شورای ولایتی آن ولایت به عوض مرحوم شیرمحمدنورستانی انتخاب گردیده است به اعضای جلسه معرفی گردید.

دراخیر جلسه فهرست سناتورانی که درجرگه قریب الوقوع امن منطقوی عضویت حاصل نموده اند غرض آماده گی های لازمه قرائت گردید.

۱۳۸٦/٥/۷

دمشرانو جرگي نوبتي غونډه دمشرانو جرگي دلومړي نایب سیدحامدگیلاني په مشري دولسي جرگي ددریو مصوبو دمعرفي کولو او دولایتي رپوټونو داوریدو په باب جوړه شوه.

دولسي جرگي په مصوبوکي په نړیوالو موسسو باندي دعقارو دپلورني قانون، درسنیو قانون او دمدافعـــو

(c) ketabton.com: The Digital Library

وکیلانو قانون شامل دي چي دغونډي غړوته وروپېژندل شوي او دغور او ځيرني او يا دځينو بدلونونو او تعديلونو په مقصد دمشرانو جرګي دنړيوالو اړيکو، دمذهبي چارو، پوهني، لوړو زده کړو او دتقنين دچارو کميسيونونو ته وسپارل شول. دغونډي په بله برخه کي دکندهار ولايت سناتور محمدعمر شيرزاد په دغه ولايت کي دنا امنيو، دستونزو په اړه خبري وکړي او دهغو دله منځه وړلو غوښتنه يي وکړه. همدارنګه دپنجشير ولايت سناتور انجنير محمدعارف سروري او دپکتيا ولايت سناتور حاجي وکيل محمد لايق هم په خپلو رپوتونو کي ددغو ولايتونو اړوندي ستونزي په ګوته کړي او دهغو داوارولو غوښتنه يي وکړه دغه راز دخوست ولايت سناتور ډاکتر ميربت خان منګل او دجوزجان ولايت سناتور عبدالقادر دوستم هم ددغو ولايتونو دخلکو ستونزي يادي کړي او دهغو دله منځه وړلو وړانديزونه يي وکړل. دغونډي په پاي کي وړاندي شوي رپوتونه اړوندو کميسيونونو ته وسپارل شول چي داجرائيه قوي له لاري دهغوي دحل کـــولو په مقصد اقدامات وشي.

* * *

دولسي جرګي له نشه يي توکوسره دمبارزي، کوچيانو، قبايلو او مهاجرينو، د داخلي امنيت، ديني فرهنګي، پوهني او دلوړو زده کړو دچارو، عدلي او قضايي، ملي اقتصاد او دمواصلاتو او مخابراتو دکميسيونونو کړه وړه ددغي جرګي غړو ته څرګند شول. په هغي غونډه کي چي دولسي جرګي درئيس محمديونس قانوني په مشري جوړه شوه له برابري شوي اجندا سره سم دولسي جرګي دقبايلو، کوچيانو او مهاجرينو دکميسيون رئيس محمدعارف کوچي دداخلي امنيت دکميسيون رئيس زلمي مجددي، دنشه يي توکو او مسکراتو پرخلاف دمبارزي دکميسيون رئيس تاج محمد مجاهد، ددیني فرهنګي، پوهني او لوړو زده ګړو دچارو دکميسيون مرستيالي فهيمي سادات، دملي اقتصاد دکميسيون رئيس سيدمصطفي کاظمي دمواصلاتو او مخابراتو او ښاروالیو دکميسيون مرستيال حاجي اميري په وار سره داړوندو کميسيونونو دخلورنيم مياشتني کړه وړه دمجلس غړوته بيان کړل. ټاکل شوي ده دنن ورځي په غونډه کي دپاتي کميسيونونو رپوتونه او دموکلينو ستونزي دمجلس غړو ته وړاندي شي.

۱۳۸٦/٥/۸

برخی از نماینده گان مردم در ولسی جرگه نگرانی شانرا نسبت به نا امنی ها، فساد اداری وکشت خشخاش درولایت های مربوطه شان ابراز داشتند.

نماینده گان ولایت های ارزگان، هلمند، نیمروز، بدخشان، بادغیس، بغلان، بلخ وقندز درولسی جرگه طبق اجندای مرتبه گزارش های ولایت های شانرا به اعضای مجلس ارائه واز نا امنی ها درولایت های مربوط شکایت نمودند. همچنان آنها عامل اصلی عقب مانی وبی ثباتی درکشور را وضعیت بدامنیتی عنوان نمودند.

همچنان آنان مدعی بودند که دراکثر ولایت های کشور روند بازسازی چشمگیر نبوده وپروسه بازسازی به کندی پیش میرود.

هکذا وکیلان مذکور از فساد اداری و کشت خشخاش به عنوان عامل دیگر بی ثباتی در ولایت های مربوط نام بردند.

آنان اظهار داشتند که فساد اداری در ولایت های کشور به اوج آن رسده و از سوی مراجع مربوط کدام اقدامی صورت نگرفته است. درجلسه که بریاست محمدیونس قانونی رئیس ولسی جرگه تدویر یافت، رئیس ولسی جرگه بار دیگر گروگان گیری اتباع کوریای جنوبی را محکوم نموده از شخصیت های ملی خواست تا در رهایی آنان اقدام عاجل نمایند.

درجلسه گلالی نورصافی رئیس کمیسیون صحت ، تربیت بدنی و جوانان، فیض الله ذکی رئیس کمیسیون منابع طبیعی و محیط زیست، محمدانور معاون کمیسیون حقوق وکیلان، محمدهاشم وطنوال رئیس کمیسیون تفتیش مرکزی و نظارت بر اجرای قانون وانجنیر عاصم رئیس کمیسیون معلولان، معیوبان و بازمانده گان شهیدان ولسی جرگه بالنوبه گزارش های چهارونیم ماهه کمیسیون های مربوطه را به مجلس ارائه نمودند.

* * *

(c) ketabton.com: The Digital Library

کمیسیون سمع شکایات مشرانو جرگه به ریاست داکترزلمی دایر و درمورد موضوع غصب زمین خانم صدیقه از سوی انجنیر عبیدالله کارمند شاروالی کابل وموضوع افسران دی دی آر شده وزارت دفاع ملی بحث صورت گرفت.
قرار کمیسیون برآن شد تا معاون شاروالی کابل وهیات موظف درموضوع غصب زمین موصوف ووزیر دفاع ملی درمورد افسران، دی دی آر شده آنوزارت غرض توضیحات لازمه به جلسات بعدی کمیسیون دعوت گردند.

* * *

درکمیسیون امور تقنینی ونظارت حقوقی به ریاست پوهنوال محبوبه حقوقمل، قانون وکیلان مدافع مصوب ولسی جرگه و درکمیسیون امور بین المللی به ریاست احمدشاه رمضان روی مصوبه ولسی جرگه درمورد قانون فروش عقار به موسسات بین المللی توام با تعدیلات پیشنهادی مورد بحث قرار گرفت.

* * *

جلسه کمیسیون امور دفاعی و تمامیت ارضی مشرانو جرگه به ریاست حاجی شیرمحمد آخندزاده تدویر گردید.
دراین جلسه روی پیشنهاد ها ومشکل های مردم ولایت های مربوطه که درتعطیلات تابستانی به اعضای کمیسیون درمورد اوضاع نظامی وامنیتی کشور مطرح شده بود، بحث صورت گرفت ودر زمینه تصامیم اتخاذ گردید.

* * *

درکمیسیون اقوام وقبایل و کوچیان که به ریاست پیرسیدابراهیم گیلانی دایر شد، روی نحوه تدویر قریب الوقوع جرگه امن منطقوی واثرات آن به صلح منطقوی تبادل نظر صورت گرفت.
همچنان درکمیسیون مصونیت وامتیازهای به ریاست حاجی وکیل محمدلایق روی امتیاز های مامورین دارالانشا، بحث صورت گرفته، تصمیم لازم اتخاذ گردید.

۱۳۸٦/۵/۹

ناامنی های اخیر درولایت های زابل وهرات درجلسه کمیسیون امور داخلی ولسی جرگه مورد بحث قرار گرفت.

دراین جلسه که بریاست فضل عظیم زلمی مجددی رئیس آن کمیسیون تدویر یافت، نا امنی های اخیر درولایتهای زابل وهرات و گروگان گیری اتباع کوریای جنوبی درولایت غزنی مورد بحث قرار گرفته فیصله بعمل آمد تا هیأتی بریاست محمدموسی هوتک معاون کمیسیون امور داخلی ولسی جرگه وبه ترکیب علم آزادی، شجاع الملک جلاله، حمیدالله توخی وملاعبدالسلام راکتی اعضای آن کمیسیون به ولایت زابل سفرنموده و از نزدیک مشکلهای امنیتی آن ولایت را بررسی نمایند.
همچنان درجلسه تصمیم گرفته شد تا روی مشکلهای امنیتی ولایت هرات و اتخاذ تدابیر بهتر امنیتی با رئیس جمهور کشور ومسوولان ذیربط امنیتی صحبت شود.
هکذا درجلسه از کارکردهای عطامحمدنور والی بلخ ومسوولان امنیتی آن ولایت به منظور تامین امنیت بهتر جلوگیری از کشت خشخاش، مبارزه با تروریزم ومواد مخدر وگرفتاری باندهای اختطاف کننده درولایت بلخ تمجید به عمل آمده پیشنهاد شد تا مسوولان مذکور از سوی ریاست جمهوری، وزارت امور داخله وریاست امنیت ملی مورد تقدیر قرار گیرند.

* * *

قانون معاشهای کارمندان عالی رتبه دولت درجلسه کمیسیون مالی وبودجه ولسی جرگه به بحث گرفته شد.

درجلسه که بریاست بیدار خاخي رئیس آن کمیسیون تدویر یافت، روی قانون معاشهای کارمندان عالی رتبه دولتی بحث صورت گرفته درزمینه تصامیم لازم اتخاذ شد.
همچنان درجلسه کمیسیون مواصلات مخابرات وشاروالی های ولسی جرگه بریاست انجنیر محمدخان ودرجلسه کمیسیون امور دینی فرهنگی معارف وتحصیلات عالی ولسی جرگه که بریاست فهیمه سادات معاون آن کمیسیون تدویر یافت، روی قانون معاشهای کارمندان عالی رتبه دولت و قانون ریفورم پولیس

(c) ketabton.com: The Digital Library

بحث صورت گرفت.
هکذا درجلسه کمیسیون منابع طبیعی ومحیط زیست ولسی جرگه که بریاست فیض الله ذکی رئیس آن کمیسیون دایرشد، روی قانون معاشهای کارمندان عالیرتبه دولت، پلان کاری کمیسیون مذکور و مکاتیب واصله بحث شده در زمینه تصامیم اتخاذ شد.

* * *

جلسه نوبتی مشرانو جرگه پیرامون بررسی قتل سناتور عبدالصبور فرید و استماع گزارشهای ولایتی تدویر یافت.

درجلسه که بریاست برهان الله شینواری نایب دوم مشرانو جرگه تدویر یافت پیرامون مشکلهای مبرم محلی وملی بحث های آزاد صورت گرفت.
دراین بحث ها پیرسیدابراهیم گیلانی درمورد رهایی گروگانان کوریایی صحبت نموده گفت که، این موضوع با طالبان باید از طریق مفاهمه وصلح آمیز حل گردد ودراین راستا از سهم فعال مولانا عبدالرحمن حکیمی سناتور ولایت غزنی که درترکیب هیات کمیسیون مفاهمه با طالبان درمورد حل موضوع گروگانان کوریایی کار میکند یاد آوری نمود.
همچنان سناتور سلطان جان خاکسار از چگونگی قرارداد معدن مس عینک با کمپنی های چینایی وقزاقی یاد نموده گفت که، کمپنی قزاقی تسهیلات وامتیازات بیشتری را متقبل میگردد ولی وزارت معادن تلاش دارد که این قرارداد را با کمپنی چینایی عقدنماید. موضوع غرض بررسی به کمیسیونهای سمع شکایات و اقتصادملی محول گردید.
دربخش دیگر جلسه بریاست سیدحامدگیلانی نایب اول مشرانو جرگه درمورد پیگیری دوسیه قتل عبدالصبور فرید چندتن از سناتوران صحبت نموده، روند تحقیق وبازجویی متهمان قضیه را از سوی مراجع مربوط کند وناکافی خوانده افزودند که دست های از مقامهای بلند رتبه وجود دارد که میخواهد پروسه تحقیق ومحاکمه عاملان قضیه را اخلال نمایند.
نورالله معمار سناتور ولایت نورستان کارهای وزارت معارف وصحت عامه را درآن ولایت قناعت بخش خوانده اما از روند بطی پروسه باز سازی وپروگرام های انکشافی وعدم توجه مسوولان به آسیب دیده گان سیلابها تذکار بعمل آورد.
سیدمحسن آغا سناتور ولایت غور درگزارش خود از مشکلهای معارف، صحت عامه، بیکاری، فقر، ضرورت ترمیم وبازسازی سرکها، کمبود انرژی برق وعدم توجه وزارت اطلاعات وفرهنگ را درحفظ ونگهداری آثار باستانی آن ولایت یادآوری نمود.
طیبه زاهدی سناتور ولایت هرات امنیت آن ولایت را قناعت بخش دانسته اما موجودیت سلاح را دردست افراد غیر مسوول، فقر، بیکاری وعدم توجه به مشکلهای کوچیان ومعلولان را عوامل بی ثباتی آن ولایت عنوان نمود.
خانم حبیبی سناتور ولایت بادغیس وضع امنیتی آن ولایت را وخیم خوانده گفت: اخیرا ولسوالی قادس ان ولایت تحت اشغال مخالفان قرار گرفته است وهمچنان از کمبود پروژه های عمرانی و بازسازی سخن گفت.

۱۳۸٦/۵/۱۰

دسیمه نیز امن دجرگي دجوړولو دکار او اړتیا بهیر دولسي جرگي غړو ته بیان شو.

په هغي غونډه کي چي دولسي جرگي دلومړي نایب محمدعارف نورزي په مشري جوړه شوه دسیمه نیزامن جرگي ددارالانشا رئیس فاروق وردګ ددغي جرگي دکار دبهیر، دجوړیدو دارتیا، اجندا اوله هغي څخه دخلکو دهیلو په باب دولسي جرگي غړوته معلومات ورکړل ویي ویل: ددغي جرگي لپاره ټول لوژستیکي او تخنیکي تیاري نیول شوي دي. سره له دي چي دولسي جرگي غونډه دځوساعتونو لپاره پټه اعلام شوه خو فاروق وردګ خبریالانو ته وویل: په دي جرگه کي به دهیواد پیاوړي عالمان، دقومونو مشران، دمدني ټولني استازي، دملي شورا ددواړو مجلسونو غړي، ملي سوداګر او دبیلابیلو قشرونو استازي ګډون وکړي.

(c) ketabton.com: The Digital Library

دسیمه نیز امن دجرگي ددارالانشا رئیس وویل: په دغي جرگه کي به دناامنیو دلاملونو اودتروریزم پرخلاف دپراخي مبارزي لپاره دکدمیکانیزم دجوړولو په باب خبري وشي.
په غونډه کي دولسي جرگي غړو دسیمه نیز امن دجرگي دجوړولو دکمیسیون له غړو دکابل له والي حاجي دین محمد او فضل احمد معنوي څخه دسیمه نیز امن دجرگي دکار دبهیر په باب پوښتني وکړي چي خواب يي وویل شو. دولسي جرگي دغونډي دکار په بله برخه کي دپولیسو دریفورم دقانون په باب چي د داخلي چارو دکمیسیون له خوا په پنځو فصلونو او اوولسو مادو کي عمومي غونډي ته وړاندي شوي و خبري وشوي.

* * *

دمشرانو جرگي دجنسیت او دمدني ټولني دکمیسیون غړو دپروني خبري غونډي په ترڅ کي دطالبانو له بند څخه دکوریايي یرغملو دآزادي غوښتنه وکړه. په دي غونډه کي چي دیوشمیر ښځینه سناتورانو او دمشرانو جرگي ددویم نایب ډاکتر برهان الله شینواري په مشري جوړه شوي وه دجنسیت او دمدني ټولني دکمیسیون رئیسي میرمن صدیقي بلخي دشرعي حکمونو او دافغاني دود له پلوه یرغمل نیونه حرامه وبلله اوددغو یرغملونو دخلاصون غوښتنه يي وکړه. داحمدشاه رمضان په مشري دنړیوالو چارو دکمیسیون په غونډه کي ددله نیزو اطلاعاتو دوسایلو دقانون په باب چي دولسي جرگي له خوا تصویب شوي دي او دغه راز ددوبي په ښارکي دکدوالو دچارو په اړوند دافغانستان، پاکستان او دملګرو ملتو دسازمان دکمیشنري ددیارلسمي دري اړخیزي غونډي درپوټ په اړوند غور او څیړني وشوي. دمشرانو جرگي بیلابیلو کمیسیونونو ددله نیزو اطلاعاتو دوسایلو دقانون، کوریايي یرغملو، ددارالانشا دکارکوونکو دامتیازونو، امنیتي حالاتو او درسیدلو شکایتونو په باب غونډي وکړي.

۱۳۸٦/٥/۱۳

طرح اصلاحات پولیس ملی ازسوی ولسی جرگه به تصویب رسید.

درجلسه که بریاست محمدیونس قانونی رئیس ولسی جرگه تدویر یافت، ابتدا قانون معاشهای مقامهای عالیرتبه دولت رسما از سوی فاروق وردک رئیس اداره امور به مجلس عمومی ولسی جرگه معرفی شد. وردک حین معرفی قانون مذکور گفت: به اساس ماده هفتم این قانون معاشهای مقامهای عالیرتبه دولتی به اساس ضریب معاشهای ماهوار بلندترین بست مامور خدمات ملکی تعیین وتثبیت شده است.
رئیس اداره امور اظهار داشت: که ضریب ها نظر به مقامهاونوعیت بست متفاوت بوده که بلندترین ضریب ۳ وپائین ترین آن صفر اعشاریه ٤٦ می باشد.
به گفته وردک قانون معاشهای مقامهای عالیرتبه دولت در چهارفصل و چهارده ماده ترتیب گردیده است.
همچنان درجلسه روی طرح اصلاحات پولیس که از سوی کمیسیون امور داخلی ولسی جرگه به مجلس عمومی ارائه گردیده است، پس از ابراز نظر ها طرح مذکور درپنج فصل وشانزده ماده به تصویب رسید.
همچنان درجلسه تصمیم اتخاذ شدکه جلسه بعدی ولسی جرگه، نسبت اشتراک تعداد از وکلا درجلسات مقدماتی جرگه امن منطقوی بعد از ظهر روز دوشنبه تدویر گردد.

* * *

قانون معاشهای مقامهای عالیرتبه دولت درجلسه کمیسیون مالی وبودجه ولسی جرگه مورد بحث قرار گرفت.

درجلسه کمیسیون مالی وبودجه ولسی جرگه که به اشتراک وحیدالله شهرانی معین وزارت مالیه ومعاون مالی وبودجه آن وزارت بریاست بیدارخاخي رئیس آن کمیسیون دایرشد، قانون معاشهای مقامهای عالیرتبه دولت به بحث گرفته شد تا با تدقیق وغور همه جانبه وهرچه بیشتر درمجلس عمومی مورد بحث قرار گیرد.

* * *

جلسه استماعیه کمیسیون اقتصادملی ولسی جرگه به اشتراک نماینده گان بعضی از وزارت ها وسکتور های خصوصی دایرشد.

(c) ketabton.com: The Digital Library

جلسه استماعیه کمیسیون اقتصاد ملی به اشتراک نماینده گان وزارت های مالیه، معادن، ریاست اتاقهای تجارت وصنایع بعضی سکتور ها و اتحادیه های ذیربط بریاست سیدمصطفی کاظمی رئیس آن کمیسیون دایر گردید، دراین جلسه نخست کاظمی رئیس کمیسیون اقتصادملی گفت: اگر افغانستان درعرصه انرژی وتکنالوجی چیزی برای صادرات ندارد حداقل باید درعرصه های معادن ومیوه خشک متاعی برای صادرات داشته باشد، سپس نماینده گان سکتور های خصوصی مشکلهای شانرا که شامل مالیات بالا، ناامنی، مشکل راه های مواصلاتی، نبود انرژی برق وهمچنان عدم توانائی رقابت دربرابر صنایع سنگ های قیمتی کشور های همسایه را عنوان نمودند، بعداً نماینده گان وزارت های مالیه، تجارت، ومعادن دلایل خویش را در رابطه به مشکلهای سکتور خصوصی و حکومت مطرح نمودند.

بعداً موضوعها جمعبندی گردیده پس ازغور وبررسی فیصله بعمل امدتا:

قیمت ها به مقایسه کشور های همسایه رقابتی شود وبرای براورده شدن این معمول آفرگیری صورت گیرد. بخاطر رفع پیش پرداخت از سکتور خصوصی به دولت که جز قانون مصوب میباشد تا زمانی پیشکش نمودن آن به ولسی جرگه به حالت خود باقی بماند. درمورد پروسیجر اداری سکتور های خصوصی با دولت جلسه یی به اشتراک وزارتهای مالیه، معادن، تجارت وصنایع وسکتور های خصوصی دایر گردد تا پروسیجر کاری را به حداقل برسانند.

* * *

کمیسیون های مشرانو جرگه تدویر جلسه نمودند وبرموضوعهای متعددی بحث نمودند.

درکمیسیون امور داخلی که به ریاست انجنیر محمدعارف سروری دایرشد پیرامون ایجاد ۲۲ واحد اداری جدید در کشور که از سوی مردم پیشنهاد گردیده و درمورد اجندای جرگه امن منطقوی وتلفات افرادملکی از اثر بمباردمان اخیر نیروهای ناتو درولسوالی باغران ولایت هلمند بحث صورت گرفت وتصامیم اتخاذ گردید.

درکمیسیون امور فرهنگی، معارف وتحصیلات عالی که به ریاست نورالله معمار تدویر یافت روی قانون رسانه های همه گانی از ماده ۱۰ الی ۲۷ توام با وارد نمودن برخی تعدیلهای پیشنهادی بحث صورت گرفت.

درکمیسیون امور شهیدان، معلولان ومعیوبان به ریاست طیبه زاهدی درمورد قانون رسانه های همه گانی، قانون وکیلان مدافع وقانون فروش عقاربه موسسات بین المللی و عرایض واصله بحث به عمل آمد ونیز به رهایی گروگانان کوریای ابراز امیدواری گردید.

کمیسیون اقتصادملی و محاسبات عمومی به ریاست فضل کریم محمودی جلسه نمودو درمورد قانون رسانه های همه گانی و گزارش ولایت قندهار بحث صورت گرفت.

درکمیسیون مالی وبودجه به ریاست حاجی محمداکبر وحدت درمورد قانون رسانه های همه گانی وگزارشات ولایتی از سوی سناتوران صحبت بعمل آمد ودرزمینه تصامیم اتخاذ گردید.

درکمیسیون شوراهای ولایتی به ریاست محمدعمر شیرزاد، درباره مشکلهای متعدد ولایت فراه بحث بعمل آمد وغرض اجراات به مراجع مربوطه محول گردید.

درکمیسیون امور دفاعی و تمامیت ارضی به ریاست حاجی شیرمحمدآخندزاده درمورد وضع امنیتی ولایتها هلمند، کنر ونورستان بحث ووضع امنیتی ولایتها مذکور نا مساعد خوانده شد اعضای کمیسیون از وزارت های دفاع، داخله وریاست عمومی امنیت ملی خواستار توجه درمورد تامین امنیت ولایتها متذکره گردیدند.

۱۳۸٦/٥/۱٤

دمشرانو جرگې نوبتي غونډه دولايتي رپوټونو داوريدو په باب دسيدحامدگيلاني په مشري جوړه شوه.

په غونډه کې لومړي دغونډې غړو دسيمه ئيز امن جرگې دواحدنظر دلرلو په باب دسيمه ئيز امن نږدې راتلوونکې جرگې دجوړيدو په اړوند خپلې نظريې طرحه کړې او ويې ويل: دسيمه ئيز امن په جرگې کې داته ويشتو تنو غړو دگډون له امله به عمومي غونډه دزمري دمياشتې تر دوه ويشتمې نيټې پورې جوړې نه شي. دغونډې په بله برخه کې څوتنو سناتورانو دخپلو اړوندو ولايتونو رپوټونه غونډې ته وړاندې کړل. تاکل شوي ده دغه رپوټونه دمشرانو جرگې په بيلابيلو کميسيونونو کې وڅيړل شي او داجراآتو لپاره اړوندو

(c) ketabton.com: The Digital Library

وزارتونوته وسپارل شي.

* * *

وضع امنیتی درمناطق نا امن کشور درجلسه کمیته رئیسان ولسی جرگه به بحث گرفته شد.

درجلسه کمیته رئیسان ولسی جرگه که بریاست محمدیونس قانونی رئیس ولسی جرگه دایر گردید، روی وضع امنیتی مناطق نا امن کشور بحث وتبادل نظر صورت گرفت ودرنتیجه فیصله بعمل آمدتا وکیلان هر ولایت مشکلهای امنیتی مناطق مربوط را با کمیسیونهای امور دفاعی و داخلی ولسی جرگه درمیان بگذارند تا باشد راه های حل موثری برای تامین امنیت سراغ گردد.

همچنان دراین جلسه فیصله شد که همه روزه از ساعت ۸ الی ۹ صبح یک ساعت وقت امتیازی برای ابراز نظر وکلا داده شود.

هکذا نظربه پیشنهاد هیات اداری آجندا وحضور تعداد اعضای هرکمیسیون از طریق آمریت تنظیم کمیسیونها به منشی مجلس گزارش داده شود.

* * *

کمیسیون امور داخلی وامنیت ملی ولسی جرگه وضع امنیتی کشور را به بحث گرفت.

درجلسه کمیسیون امور داخلی و امنیت ملی ولسی جرگه که بریاست فضل عظیم زلمی مجددی دایر گردید، وضع امنیتی کشور مورد بحث قرار گرفت.

همچنان دراین جلسه درحالیکه رئیس عمومی اداره امور ولسی جرگه ورئیس امنیتی حاضر بودند درمورد اشتراک اعضای ولسی جرگه درجرگه امن منطقوی بحث صورت گرفته، درنتیجه فیصله بعمل آمد تا درقسمت رفع مشکلها اقدامهای جدی صورت گیرد.

درپایان جلسه تصمیم اتخاذ شد تا مشکلهای توزیع پاسپورت را در ولایت های دایکندی و زابل، وزارت داخله رفع نماید.

* * *

قانون کنوانسیون بین المللی علیه ارتشا وفساد اداری درجلسه کمیسیون اموردینی، فرهنگی، معارف وتحصیلات عالی ولسی جرگه به بحث گرفته شد.

درجلسه کمیسیون امور دینی، فرهنگی، معارف وتحصیلات عالی ولسی جرگه که بریاست حاجی محمدمحقق رئیس آن کمیسیون دایرشد، روی قانون کنوانسیون بین المللی علیه ارتشا وفساد اداری بحث صورت گرفت. همچنان دراین جلسه روی شکایات والی ومردم میدان وردک از وضعیت نشرات درکشور و شورای ولایتی از تخریب قلعه بالاحصار غور صورت گرفته و به مراجع مربوطه ارجاع گردید.

۱۳۸٦/٥/۲۲

دهیواد دمطبوعاتو درسنیو او صنفي چارو یوشمیر کارکوونکو او چلوونکو د ډله نیزو اطلاعاتو دوسایلو دقانون په باب چي په مشرانو جرگه کي وربانديي خبري رواني دي دمحمدعلم ایزدیار په مشري دمشرانو جرگي دنریوالو چارو دکمیسیون په غونډه کي خبري وشوي.

په دي غونډه کي چي دمشرانو جرگي دویم نایب ډاکتر برهان الله شینواري هم برخه لرله دهیواد سابقه لرونکي ژورنالست عبدالحمید مبارز، فاضل سانچارکي، درسنیو دخیرني مسوول صدیق الله توحیدي او درسنیو یوشمیر نورو چارواکو خپلي طرحي او نظریي وړاندي کړي چي زیاتره یي تخنیکي اړخ درلود نه دپالیسي اړخ. دغو چارواکو دغه راز دمذهبي، فرهنگي پوهني او دلوړو زده کړو دچارو له کمیسیون سره دکتني او خبرو او دغه راز دمشرانو جرگي په غونډه کي دډله نیزو اطلاعاتو دوسایلو دقانون دتصویب په وړ دخپلو دوونتو استازو دگډون غوښتنه وکړه.

دمشرانو جرگي دولایتي شوراگانو دکمیسیون غونډه دمحمدعمر شیرزاد په مشري جوړه شوه. په دي غونډه کي دعبدالوکیل شرکت داستازي په شکایت چي دکندهار دولایتي شورا له خوا دخیرني په مقصد رسیدلي و دبهرنیو چارو وزارت له قنسلي رئیس سره خبري وشوي. دعبدالوکیل شرکت استازي ادعا لري چي ددغه شرکت تجارتي مالونه دشورم قزاقي شرکت له خوا افغانستان ته لیږدول شوي چي موضوع تر دعوا لاندي ده او ددي غوښتنه کوي چي دتجارتي مالونو سندونه او مدارك دي له هغه هیواد څخه

(c) ketabton.com: The Digital Library

دافغانستان دسفارت له لاري دافغانستان تجارتي محکمي ته په رسمي توګه ولیږدول شي اوپه دي باب دبهرنیو چارو وزارت قنسلي رئیس تیاري څرګند کړ.

* * *

دافغانستان او دایران داسلامی جمهوریت ترمنځ دبندیانو دتبادلي موافقه لیك دولسي جرګي له خوا تصویب شو.

دغه موافقه لیك چي تیر کال دغبرګولي دمیاشتي په اتمه نیټه دافغانستان ددولت او دایران داسلامي جمهوریت له لورو لاسلیك شوي دي، دایران داسلامي شورا دمجلس له خواهم تصویب شوي دي. دغه موافقه لیك دولسي جرګي دنریوالو، عدلي او قضایي چارو دکمیسیونونو له خوا، عمومي غونډي ته وړاندي شو چي دولسي جرګي دغړو له خوا دنظر له څرګندولو وروسته په نولسو مادو کي تصویب شو. په هغي غونډه کي چي دولسي جرګي درئیس محمدیونس قانوني په مشري جوړه شوه دافغانستان او دایران داسلامي جمهوریت ددولتونو ترمنځ دبندیانو دتبادلي دموافقه لیك له تصویب وروسته، دبدواو اداري فساد پرخلاف دمبارزي په نریوال کنوانسیون باندي خبري وشوي وپټیل شوه چي دژوري څیرني په خاطر ددغه کنوانسیون په اړوند دخبرو دوام دي دچهارشنبي دورځي غونډي ته وځنډول شي.

۱۳۸٦/٥/۲۳

دمشرانو جرګی نوبتي غونډه ددغي جرګي درئیس پروفیسرصبغت الله مجددي په مشري جوړه شوه او دسیمه ئیزامن جرګي دپایلو په باب خبري وشوي.

په دي غونډه کي سناتور قربان علي عرفاني چي دمیدان وردګو ولایت دبهسودو په ولسوالي کي دکوچیانو او دسیمي دخلکو دستونزي داوارولو دکمیسیون غریتوب یي درلود غونډي ته یو رپوټ وړاندي کړ وي ویل: دغه ستونزه چي په دي وروستیو وختونوکي په دغه ځاي کي دڅرخایونو باندي رامنځته شوي وه ددواړو لوروله خوا دسردزیان او مالي تاوان سبب شوه چي ددغه کمیسیون په هلو ځلو سره دسرکال لپاره حل شوه. ده ټینګار وکړ چي دکوچیانو ستونزه یوملي مسئله ده او دهیواد په نورو ولایتونو کي هم شته چي باید په کارنده نظریو او طرحوسره دغه ستونزه په بشپړه توګه حل شي او دنورو هیوادونو په شان مالدارانو ته ددولت له خوا مناسب کرنیزه فارمونه وټاکل شي. دغونډي په بله برخه کي دمجلس غړو دسیمه ئیزامن جرګي دپایلو په باب خبري وکړي وي ویل: چي دافغانستان او پاکستان له لوري برخه والو په دي اړوند په بشپړي میني سره خپله وندې اداکړه چي په پایله کي جرګه په بریالیتوب سره پاي ته ورسیده چي باید دموافقو په عملي کولو کي رښتیني او رغنده ګامونه اوچت شي. دغونډي برخه والو په هیوادکي دناامنیو لاملونه نه یوازي سیمه ئیزوبلل بلکي کورني او نریوال عوامل یي هم په دي برخه کي ښکیل وبلل او ددغو عواملو دله منځه وړلو غوښتنه یي وکړه.

* * *

قانون انتخابات واصول وظایف داخلی کمیسیون های هجده گانه ولسی جرگه درجلسه کمیسیون امور تقنینی به بحث گرفته شد.

دراین جلسه که بریاست پروفیسور برهان الدین ربانی رئیس آن کمیسیون تدویر یافته بود، اعضای کمیسیون روی موادقانون انتخابات واصول وظایف داخلی کمیسیونهای ولسی جرگه بحث نموده یک سلسله تعدیلات را درقانون واصول مذکور پیشنهاد نمودند.

قرار است قانون انتخابات واصول وظایف داخلی کمیسیون های هجده گانه ولسی جرگه بعداز بحث درکمیسیون های هجده گانه آن جرگه غرض تصویب به مجلس عمومی ارائه گردد.

* * *

مشکلات برق پارک های صنعتی و چگونگی بازسازی سرک های شهر کابل درجلسه کمیسیون مواصلات، مخابرات وشاروالی های ولسی جرگه مورد بحث قرار گرفت.

دراین جلسه که بریاست انجنیر محمدخان رئیس آن کمیسیون تدویر یافت، روی مشکلات برق پارک های صنعتی وکاراحداث سرک های شهرکابل وبازسازی آن مورد بحث قرارگرفته، فیصله بعمل آمدتا هیأتی مرکب از رازمحمدفیض، نیاز محمدامیری، داکترفاطمه عزیز وحاجی علی محمد اعضای کمیسیون

(c) ketabton.com: The Digital Library

مواصلات، مخابرات و شاروالی های ولسی جرگه مشکلهای برق پارک های صنعتی را از نزدیک بررسی نموده وگزارش شانرا به جلسه بعدی کمیسیون ارائه نمایند.
همچنان هیأتی مرکب از انجنیرعباس نویان، نسیمه نیازی ونیازمحمدامیری اعضای کمیسیون مذکور موظف شدند تا چگونگی احداث سرک ها را بررسی نموده و گزارش کارشان را به کمیسیون ارائه نمایند.

* * *

کمیسیون منابع طبیعی ومحیط زیست ولسی جرگه تنقیص رئیسان محیط زیست برخی از ولایت های کشور را خلاف قوانین نافذه دانست.

عده از رئیسان محیط زیست برخی از ولایت های کشور مدعی اند که خلاف قوانین نافذه از وظایف شان سبکدوش شده اند.
درجلسه که بریاست فیض الله ذکی رئیس کمیسیون منابع طبیعی ومحیط زیست تدویر یافت، شکایات رئیسان محیط زیست برخی از ولایتهای کشور مبنی بر برکناری آنان از وظایف به بحث گرفته شد.
درجلسه ضمن آنکه تنقیص رئیسان مذکور خلاف قوانین نافذه دانسته شد، کمیسیون درزمینه از اداره ملی محیط زیست رسماً طالب معلومات شد.

* * *

قانون اعتصابات وتظاهرات درجلسه کمیسیون امور داخلی ولسی جرگه به بحث گرفته شد.

دراین جلسه که بریاست فضل عظیم زلمی مجددی رئیس آن کمیسیون دایرشد، قانون مذکور همراه با تعدیلاتی که ازسوی سایر کمیسیونهای ولسی جرگه پیشنهاد شده بود، مورد بحث قرارگرفته، فیصله بعمل آمد تا قانون یادشده بعداز بحث با سایر کمیسیونهای ولسی جرگه غرض تصویب به مجلس عمومی ارائه گردد.

* * *

قانون محصول حق العبور درجلسه کمیسیون امور بین المللی ولسی جرگه به بحث گرفته شد.

دراین جلسه که بریاست محمدشاکر کارگر معاون آن کمیسیون تدویر یافت، در رابطه به مجمع آسیایی منعقده تهران ونشست سیزدهمین مجلس سه جانبه میان افغانستان، پاکستان وکمیشنری عالی ملل متحد درامور پناهنده گان که بتاریخ هشت جون سال ۲۰۰۷ میلادی درشهر دوبی تدویر گردیده بود بحث صورت گرفت.
همچنان درجلسه فرمان رئیس جمهور کشور پیرامون قانون محصول حق العبور و تعدیلاتی که از سوی کمیسیون مواصلات، مخابرات وشاروالی های ولسی جرگه درقانون مذکور پیشنهاد شده بود به بحث گرفته شده، فیصله بعمل آمدتا بخاطر وضاحت بیشتر وزیران تجارت وصنایع، ترانسپورت وهوانوردی ملکی وفواید عامه درجلسه بعدی آن کمیسیون اشتراک نمایند. هکذا دربخش دیگر جلسه فیصله شد تا معین سیاسی ومسوولان اداری وزارت امور خارجه نیز درجلسات آینده آن کمیسیون اشتراک کنند.

* * *

جلسه استماعیه کمیسیون اقتصادملی ولسی جرگه به اشتراک نماینده گان شورای مرکزی اتحادیه های صنفی و اتحادیه پیشه وران دایرشد.

درجلسه استماعیه کمیسیون اقتصادملی که بریاست محمد داوود سلطان زوی دایرشده بود رئیس شورای مرکزی اتحادیه صنفی افغانستان گفت که، بدون درنظرداشت تعدیلات پیشنهادی این اتحادیه درقانون کار، این قانون ازطرف شورای وزیران تصویب گردیده است که ازجانب اتحادیه غیر واقعی و غیرعادلانه پنداشته میشود. سپس رئیس کمیسیون اقتصادملی به نماینده گان اتحادیه های صنفی وعده سپرد که هرزمانی طرح قانون مذکور بخاطر بحث به کمیسیون ارسال گردد نظریه ها و پیشنهادهای شما مورد غور و بررسی قرارمی گیرد.
دربخش دوم جلسه که نماینده گان اتحادیه پیشه وران اشتراک داشتند در رابطه به بلند بودن مالیات برعایدات و نبود یک ساختار درست برای جمعآوری مالیات وفساد اداری در وزارت مالیه بحث گردید.
درنتیجه فیصله بعمل آمد که هر اتحادیه طرح مربوط خودرا در رابطه به مالیات برعایدات با درنظرداشت عواید دولت و رفع مشکل های پیشه وران به کمیسیون ارسال دارند.

(c) ketabton.com: The Digital Library

همچنان فیصله گردید که کمیسیون اقتصاد ملی ولسی جرگه نظریه های اتحادیه پیشه وران را درزمان بحث پیرامون قانون مالیات درنظرخواهد گرفت ونیز کمیسیون اقتصاد ملی به اتحادیه پیشه وران تصریح کرد تا تبلیغات نهی از فساد اداری را تعمیم بخشند.

۱۳۸٦/٥/۲٤

دمشرانو جرګي دکمیسیونونو غونډي جوړه شوي.

دکورنیوچارو وزارت امنیتي معین او دمشرانو جرګي دغړي استاد عبدالصبور فرید دشهادت دتحقیق په قضیه کي ښکیلو مسوولینو دمصؤنیت او امتیازونو، دمذهبي، فرهنګي پوهني او دلوړو زده کړو دچارو، دژوندانه دچاپیریال او دطبیعي منابعو، دکورنیو چارو، دجنسیت او مدني ټولني او دمالي بودجي او عمومي محاسباتو کمیسیونونو غونډي وکړي او په ترڅ کي یي داروندو موضوع ګانو په باب خبري وکړي او په اړه یي لازمي پریکړي وکړي.

* * *

له بدي اخستني او اداري فساد سره دمبارزي له نړیوال کنوانسیون سره دافغانستان دیوخاي کولو طرحه دولسي جرګي له خوا تصویب شوه.

دولسي جرګي په غونډه کي چي ددغي جرګي درئیس محمدیونس قانوني په مشري جوړه شوه له بدي اخستني او اداري فساد سره دمبارزي نړیوال کنوانسیون چي دولسي جرګي دنړیوالو، عدلي او قضایي چارو دکمیسیونونو له خوا عمومي غونډي ته وړاندي شو خبري پري وشوي چي له خبرو او غور وروسته په اتو فصلونو او یواویا مادوکي درایو په اکثریت تصویب شو. وروسته دروسیي له جیلونو څخه دافغانستان دبندیانو دآزادولو ترون چي په نولسو مادوکي دافغانستان داسلامي جمهوریت دعدلیي وزارت او دروسیي ترمنځ په ۲۰۰٥ میلادي کال کي لاسلیك شوي و دولسي جرګي دنړیوالو چارو دکمیسیون له خوا عمومي غونډي ته وړاندي شو چي له خبرو او غور وروسته دملت داستازو له خوا پریکړه وشوه چي ددغه ترون په باب په راتلونکي غونډه کي په بشپړه توګه رایه واخستل شي دغه راز په ولسي جرګه کي دکاپیسا ولایت دخلکو داستازي حاجي فرید دپیښي دحل کولو لپاره موظف کمیسیون او لوي څارنوال دقضیي حل عمومي غونډي ته وړاندي کړ اوله خبرو وروسته پریکړه وشوه چي لوي څارنوال دي په ولسي جرګي کي ددوشنبي په ورځ په اوریدونکي غونډه کي ګډون وکړي.

۱۳۸٦/٥/۲۷

درجلسه ولسی جرگه که بریاست محمدیونس قانونی رئیس ولسی جرگه دایر گردید؛ نخست رئیس ولسی جرگه با اشاره به ۲۸ اسد سالروز استرداد استقلال افغانستان صحبت نموده این روز فرخنده را به تمام ملت افغانستان تبریک گفت.

سپس مطابق آجندا روی قانون تشکیلات اساسی دولت که ازسوی کمیسیون عدلی وقضایی به مجلس عمومی ارائه گردیده است، بحث صورت گرفته درمورد ادغام ویا حذف بعضی از وزارتخانه هایی که استقامت های کاری آنها موازی و مشابه اند فیصله بعمل آمد تا کمیسیون اختصاصی درمورد، مطالعه وتدقیق نموده نظریه های شانرا به جلسه آینده ارائه نمایند.

همچنان درجلسه، پیرامون ایجاد نماینده گی های سیاسی واعطای رای اعتماد به سفیران از سوی ولسی جرگه به کمیسیون اختصاصی وظیفه سپرده شد تا ابعاد حقوقی وقانونی آنرا مطالعه نموده نظریه های توحید شده شانرا به مجلس گزارش بدهند.

درجلسه روز شنبه بحث روی قانون تشکیلات اساسی وزارتهای دفاع وداخله تکمیل گردید وروی قانون مکلفیت عسکری وایجاد موسسات تحصیلی نظامی، تبادل نظر صورت گرفت.

* * *

جلسات کمیسیون های مشرانو جرگه برگزارشد.

درکمیسیون سمع شکایات بریاست داکتر زلمی، پاسوال عصمت الله دولتزی قوماندان امنیه و آمران حوزه های هجده گانه شهر کابل پاسخ ارائه داشتند.

اعضای کمیسیون پرسشهایی را مبنی بر برخورد نا سالم پولیس با اعضای هردومجلس، اخذپول از دست

(c) ketabton.com: The Digital Library

فروشان، وضع نابه سامان نظارت خانه قوماندانی امنیه کابل و چگونگی وضع امنیتی در کشور مطرح نمودند.
دولتزی ضمن معذرت خواهی از برخورد نامناسب پولیس حوزه دهم امنیتی با سناتور قاضی سعدالله ابوامان وضبط سلاح دست داشته موصوف که جواز قانونی نیز داشته است تصریح نمود که قبل از برگزاری جرگه امن منطقوی تدابیر شدید امنیتی درشهر کابل اتخاذ گردیده بود وپولیس کمکی حوزه دهم چنین برخوردی را باوی نموده است ووعده نمود که درآینده همچو عملی صورت نخواهد گرفت.
وی همچنان از اعمار ساختمان جدید نظارت خانه قوماندانی امنیه که تاختم سال ۱۳۸٦ تکمیل میگردد خبرداده افزود که قوماندانی امنیه به منظور جلوگیری از اعمال خرابکارانه افراد بی بندوبار که باعث برهم زدن امنیت درشهر میگردد درحوزه های هجده گانه هرماه برنامه های عملیاتی را تحت نام جمعاوری این افراد به راه می اندازد که نتایج ان قناعت بخش میباشد.

۱۳۸٦/۵/۲۹

پیشنهاد آغاز کار کمیسیون بررسی ومطالعه از اعمال حکومت توسط ولسی جرگه به تصویب رسید.

این کمیسیون مطابق به ماده ۸٤ قانون اساسی وماده ۳٤ اصول وظایف داخلی ولسی جرگه وظیفه دارد تا عملکرد حکومت را نظارت ونتایج بررسی خودرا به مجلس عمومی ارائه بدارد.
کمیسیون مذکور متشکل از حداقل ۲۱ نفرعضو بوده و مدت شش ماه به کار خویش ادامه داده میتواند.
درجلسه یی که بریاست محمدیونس قانونی رئیس ولسی جرگه تدویر یافت، عدم شرکت لوی ځارنوال درمجلس ولسی جرگه واتهامات وارد شده از سوی موصوف به رئیس وتعدادی از وکیلان ولسی جرگه مورد انتقاد شدید نماینده گان منتخب مردم در ولسی جرگه قرار گرفته که پس از ابراز نظر ها فیصله بعمل آمد تا کمیسیون بررسی از اعمال حکومت در راستای انجام سایر وظایف اتهامات لوی ځارنوال را نیز مورد بررسی قراردهد.
همچنان درجلسه روی قانون تشکیلات اساسی دولت که در ٦ فصل و ۵۹ ماده ازسوی کمیسیون عدلـــــی قضایی ولسی جرگه به مجلس ارائه شده است، بحث صورت گرفت. درجلسه روی تشکیلات وزارت مالیه بحث شده طرح ایجاد یونت جندر درتشکیل وزارت مالیه اختلاف را میان وکیلان بوجود اورد که وکیلان زن مجلس را به رسم اعتراض ترک گفتند. اعتراض کننده گان ادعا میکردند که باید یونت جندرشامل تشکیلات اساسی وزارت مالیه گردد.
معترضان بعد از گفتگو با هیات تعیین شده ازسوی مجلس عمومی به جلسه شرکت نموده ومجلس طرح ایجاد یونت جندر را دریکی از اداره های وزارت مالیه به تصویب رسانید.
گفتنی است که درجلسه قرارداد رهانی زندانیان افغانستان از زندان های روسیه که قبلا از سوی کمیسیون امور بین المللی به جلسه عمومی ارائه شده بود در ۱۹ ماده به تصویب رسید.

* * *

نقش زنان درسیستم انتخابات و جایگاه آنها درقانون انتخابات آینده کشور موضوع بحث جلسه کمیسیون امور زنان، جامعه مدنی وحقوق بشر ولسی جرگه را تشکیل میداد.

دراین جلسه که به ریاست قدریه ابراهیم یزدان پرست رئیس کمیسیون امور زنان، جامعه مدنی، و حقوق بشر ولسی جرگه، به اشتراک ٤۰ تن از وکیلان زن درولسی جرگه وبه همکاری موسسه NDI تدویر یافته بود. در رابطه به سیستم های انتخاباتی ونقش زنان در انتخابات آینده کشور بحث بعمل آمده ، اشتراک کننده گان ضمن درکنار ابراز نظریه ها درمورد قانون انتخابات پیرامون نکات مبهم، سوالهای شانرا مطرح نمودند که از سوی متخصصین موسسه NDI پاسخ ارائه شد.

* * *

جلسات کمیسیونهای مشرانو جرگه دایر گردید.

جلسه کمیسیون امور داخلی که به ریاست انجنیر محمدعارف سروری دایرشد از پاسوال عصمت الله دولت زی قوماندان امنیه کابل پیرامون پیگیری دوسیه شهادت سناتور عبدالصبورفرید، ریفورم جدید پولیس، عملکرد شرکت های امنیتی شخصی ونحوه فعالیت مهمانخانه ها درشهر کابل سوالهایی به عمل آمد. جنرال دولت زی درمورد دوسیه قتل سناتور عبدالصبور فرید گفت که، شخص تحت توقیف با اسناد و

(c) ketabton.com: The Digital Library

مدارک اثباتیه از طرف پولیس گرفتار شده که اجراات بعدی ان مربوط محاکم میگردد.
موصوف افزود: که قوماندانی پولیس زون کابل از لحاظ تجهیزات اکمال شده چنانچه نمونه های بارزان اتخاذ تدابیر بهتر، امنیتی در روز های تدویر جرگه امن منطقوی، مراسم تدفین بابای ملت و برگزاری مراسم روز استقلال کشور میباشد.
موصوف، عدم تناسب تشکیل پولیس با نفوس شهر کابل را، کمبود پولیس مسلکی دانست و اظهار داشت: مهمانخانه ها و موجودیت شرکت های امنیتی شخصی که بعضی آنها در قاچاق موادمخدر، جرایم اخلاقی ونا امنی ها مظنون میباشند از طرف ارگانهای خاص حمایه میشوند و حتی عده ای از انها نمی خواهند تا در وزارت داخله راجستر گردند، که چنین وضعیتی بزرگترین چالش فرا راه امنیت در کابل میباشد.
درکمیسیون امور تقنین ونظارت حقوقی که به ریاست پوهنوال محبوبه حقوقمل دایر شداز متخصصین موسسات سونی، سیل، ان- دی- آی وموسسه بین المللی سیستم های انتخاباتی آی- هی- هی- اس روی قانون انتخابات، اصلاح حوزه های انتخاباتی و معرفی کاندیدان از طرف احزاب سیاسی تبادل نظر صورت گرفت.
درکمیسیون امور مذهبی، معارف وتحصیلات عالی به ریاست مولوی ارسلان رحمانی جلسه نمود روی مصوبه ولسی جرگه درمورد قانون رسانه های همگانی بحث صورت گرفت و دربرخی مواد این قانون تعدیلاتی به وجود آمد قرار است این قانون فردا درجلسه عمومی مشرانو جرگه مطرح بحث قرار گیرد.
درکمیسیون رفاه عامه به ریاست سلطان جان خاکسار درمورد اصول وظایف داخلی مشرانو جرگه، قانون رسانه های همگانی، وعرایض واصله به کمیسیون بحث گردید. درکمیسیون منابع طبیعی و محیط زیست به ریاست نسرین پارسا پیرامون مشکلهای محیط زیست درناحیه های شهر کابل صحبت بعمل آمد وقرار کمیسیون برآن شد تا درجلسات بعدی رئیسان نواحی مختلف، بالنوبه جهت حفظ بهتر حفظ الصحه محیطی درشهر کابل معلومات ارائه بدارند.
درجلسه کمیسیون امور دفاعی وتمامیت ارضی که به ریاست الحاج شیرمحمدآخندزاده دایر گردید درمورد چگونگی هماهنگی عملیات نظامی، جلوگیری از تلفات مردم ملکی، واحترام به فرهنگ و عنعنات مردم در هنگام تلاشی منازل شان، بحث صورت گرفته قرار کمیسیون برآن شد تا موضوع کتبا به وزارت دفاع ملی ارسال تا درزمینه تدابیر مقتضی اتخاذ گردد.
درکمیسیون امور بین المللی به ریاست احمدشاه رمضان، مصوبه ولسی جرگه درمورد قانون وکیلان مدافع وقانون رسانه های همگانی به بررسی گرفته شد.
کمیسیون سمع شکایات به ریاست داکتر زلمی، کمیسیون مالی، بودجه ومحاسبات عمومی به ریاست حاجی محمداکبر وحدت، کمیسیون جنسیت و جامعه مدنی به ریاست نفس گل خدمت، کمیسیون شوراهای ولایتی به ریاست محمدعمرشیرزاد و کمیسیون اقوام وقبایل به ریاست پیرسیدابراهیم گیلانی، کمیسیون مصونیت وامتیازات به ریاست انجنیرمحمدافضل احمدزی و کمیسیون اقتصادملی به ریاست فضل کریم محمودی روی موضوعات مربوطه تدویر جلسه نمودند.

* * *

عده ئی از سناتوران شورای ملی به نماینده گی از اعضای مشرانو جرگه دریک کنفرانس خبری طرح استعفای پروفیسور صبغت الله مجددی را از سمت مشرانو جرگه، به زیان روند جاری کشور خوانده وتقاضای دوام کار رانمود.

پروفیسور مجددی درجلسه مورخ ۲۳ اسد مشرانو جرگه گفته بود، میل دارد موضوع استعفای خودرا به نسبت مصروفیت ها در ریاست کمیسیون مستقل تحکیم صلح، به ریاست جمهوری کشور تقدیم نماید که همان روز نیز با مخالفت تمام اعضای مشرانو جرگه قرارگرفته بود.
سناتوران درکنفرانس به یک زبان خواهان دوام کار رئیس مشرانو جرگه شده وازوی به حیث شخصیت برازنده ملی، علمی، جهادی، سیاسی وبین المللی یاد نموده گفتند که، استعفای وی برای مجلس سنای افغانستان ودرمجموع به زیان کشور تمام خواهد شد ودر دوسال کار به سمت ریاست مشرانو جرگه وحدت ملی وحقوق زنان درمشرانو جرگه تامین گردیده و مشرانو جرگه دستاوردهای خوبی درسطوح ملی وبین- المللی نصیب گردیده است. آنها اکیدا تقاضا نمودند تا ختم دوره پنجساله به وظایف اش به حیث رئیس

(c) ketabton.com: The Digital Library

مشرانو جرگه ادامه دهد.
دراین کنفرانس سناتوران به پروفیسور مجددی گفتند: ما نماینده های ملت افغانستان درمشرانو جرگه هستیم وازاین طریق صدای ملت را به سمع وی میرسانیم که ملت خواهان برگشت شما به سنا وادامه کارتان به ریاست مشرانو جرگه میباشد.
۱۳۸٦/۵/۳۰

جلسه کمیسیون اقتصاد ملی ولسی جرگه بریاست سیدمصطفی کاظمی رئیس آن کمیسیون وبه شرکت ضیاالدین ضیا معین وزارت تجارت، رئیسان اتاق تجارت وصنایع واتاق تجارت بین المللی ومعاون ریاست موادنفتی دایرشد.

هدف از تدویر جلسه تثبیت عوامل صعودقیم موادنفتی درکشور بود. رئیس اتاق تجارت وصنایع علت صعود قیمت مواد نفتی را عوامل بین المللی، منطقوی ومشکلهای امنیتی، توریدوعرضه موادنفتی بطور انحصاری توسط یکتعداد محدود خوانده گفت: قیمت موادنفتی مطابق قیمت بین المللی درکشور ما تعیین نمیشود، بلکه مطابق نیازمندی کشور تعیین میگردد. همچنان درجلسه بخاطر بی کیفیت بودن موادنفتی وارد شده بحث صورت گرفته فیصله بعمل آمد که اتاقهای تجارت وصنایع وتجارت بین المللی همراه با وزارت تجارت به اسرع وقت درشناسایی وتثبیت موانع ومشکلهای موجود در زمینه اقدام وگزارش خود را ارائه نماید، تا ارگانهای دولتی ذیربط درمورد اقدام نمایند. به همینگونه درجلسه درمورد فعال شدن اداره نورم و ستندردملی بحث صورت گرفته توافق بعمل آمد که وزارت تجارت واتاقهای مذکور برای عقدقرارداد های بزرگ با مراجع عرضه کننده موادنفتی طرح کاری خود را ارائه نمایند، تا جلو انحصار توسط افراد محدود گرفته شود. همچنان توافق بعمل آمد که وزارت تجارت از طریق کمیته اقتصادی کابینه طرح ایجاد ذخایر ستراتیژیک اقتصادی را تدوین وبه کمیسیون اقتصادملی ولسی جرگه ارائه نماید.

* * *

کمیسیون سمع شکایات ولسی جرگه برخی از شکایتها را مورد رسیده گی قرارداد.

درجلسه یی که بریاست محمدابراهیم قاسمی رئیس آن کمیسیون دایر گردید. شکایت دوتن از عارضان مبنی برکندبودن روند کار ساختمان شهرک ها مورد رسیده گی قرار گرفته فیصله بعمل آمد تا شاروالی کابل با توجه به اسناد عارضان که پروژه های آنان طی مراحل قانونی گردیده است موضوع را بررسی نموده واز اجراات شان به کمیسیون گزارش دهند. همچنان درجلسه روی مشکلهای بیجاشده گان ولایت فاریاب که مدت پانزده سال درولایت هرات به سرمیبرند بحث شده تصمیم اتخاذشد تا هیات مرکب از اعضای کمیسیون همراه با نماینده گان وزارت های امور مهاجران وعودت کننده گان، زراعت ومالداری وریاست کادستربه ولایت فاریاب سفر نموده، موضوع را از نزدیک بررسی نمایند. هکذا درجلسه روی شکایت برخی از اهالی کارته شفاخانه شهر مزار شریف مبنی برتحت استملاک قرارگرفتن زمین های شان توسط ریاست معارف بلخ مورد رسیده گی قرار گرفته وفیصله شد تا ولایت بلخ موضوع را بررسی نماید.

* * *

ناامنی ها درولایت های غزنی، پکتیکا، میدان وردک وکنرها درجلسه کمیسیون امور داخلی ولسی جرگه مورد بررسی قرار گرفت.

دراین جلسه که بریاست فضل عظیم زلمی مجددی رئیس آن کمیسیون دایرشد روی ناامنی ها درولایت های غزنی، پکتیکا، میدان وردک وکنرها بحث شده، ضمن آنکه عوامل ناامنی ها درولایت های مذکور برشمرده شد. تصمیم اتخاذ گردید تا بخاطر جلوگیری ازناامنی ها درولایت های یادشده با مسوولان وزارت امور داخله وریاست امنیت ملی صحبت صورت گیرد. دربخش دیگر جلسه تعدیلات که ازسوی کمیسیون امور تقنین ولسی جرگه درقانون اعتصابات وتظاهرات پیشنهادشده بود، درقانون مذکور شامل گردید.

* * *

محصول قباله وبیع جایزی بانکها درجلسه کمیسیون مالی وبودجه به بحث گرفته شد.

درجلسه که بریاست بیدار خاکي رئیس آن کمیسیون تدویر یافت، ضمن بحث پیرامون محصول قباله وبیع جایزی بانکها، فیصله بعمل آمد تا نماینده گان وزارت های مالیه، عدلیه وانجمن بانکها بخاطر وضاحت موضوع درجلسه بعدی آن کمیسیون فراخوانده شوند.

(c) ketabton.com: The Digital Library

* * *

کنوانسیون سازمان صحی جهان درمورد کنترول تنباکو، یادداشت تفاهمی میان حکومات افغانستان وسویدن وکمیشنری عالی ملل متحد درامور پناهندگان و اساسنامه اتحادیه بین الپارلمانی مورد تایید کمیسیون امور بین المللی ولسی جرگه قرار گرفت.

درجلسه که به ریاست پروفیسور عبدالرب رسول سیاف رئیس آن کمیسیون تدویر یافت، کنوانسیون سازمان صحی جهان در مورد کنترول تنباکو پس از بحث مورد تایید قرار گرفته فیصله شد تا بعداز ابراز نظر درجلسه کمیته رئیسان ولسی جرگه، غرض تصویب به جلسه عمومی ارائه گردد. همچنان درجلسه یادداشت تفاهمی میان حکومت های افغانستان، سویدن وکمیشنری عالی ملل متحد درامور پناهنده گان و اساسنامه اتحادیه بین الپارلمانی نیز به بحث گرفته شده و مورد تایید اعضای کمیسیون قرار گرفت.

* * *

وزارت عودت مهاجران بخاطر سرپناه برای عودت کننده گان به دوملیارد وپنجصدملیون دالر نیاز دارد.

درجلسه کمیسیون کوچی ها، قبایل وامور مهاجران ولسی جرگه که بریاست محمدعارف کوچی رئیس آن کمیسیون وبه اشتراک معین ومشاور وزارت مهاجران وعودت کننده گان تدویریافت، اعضای کمیسیون ناکارا بودن وعدم تخصیص بودجه را دروزارت مهاجران وعودت کننده گان تاکید کرده لغو وزارت را مطرح نمودند. معین وزارت مهاجران وعودت کننده گان طرح پنجاه وهفت شهرک وتوزیع زمین برای عودت کننده گان درساحه باریک آب را درسال روان از فعالیت های آن وزارت خوانده اظهار داشت که، بخاطر تهیه نمودن سرپناه برای عودت کننده گان به دوملیارد وپنجصد ملیون دالر نیاز است. درحالیکه وزارت مهاجران وعودت کننده گان ۵۰۰ ملیون دالر بدسترس دارد. دراخیر فیصله شد تا مسوولان مذکور اسناد ومدارک را غرض مطالعه بیشتر بدسترس اعضای کمیسیون قراردهند.

* * *

قانون حق العبور مورد تایید کمیسیون مواصلات، مخابرات وشاروالی های ولسی جرگه قرار گرفت.

این قانون که درچهار فصل ونزده ماده می باشد، پس از ابراز نظر درجلسه کمیسیون مواصلات، مخابرات وشاروالی های ولسی جرگه که بریاست انجنیر خان محمد رئیس آن کمیسیون و به اشتراک گزارشگران کمیسیون هجده گانه ولسی جرگه تدویر یافته بود، مورد تایید قرار گرفت. قرار است این قانون غرض تصویب نهایی به جلسه عمومی ولسی جرگه ارائه گردد.

* * *

کمیسیون عدلی وقضایی ولسی جرگه بریاست مولوی عطاالله لودین دایر گردید.

دراین جلسه که به اشتراک رئیسان و معینان وزارت های امور زنان، مبارزه با موادمخدر، مهاجران وعودت کننده گان، سرحدات وقبایل، ترانسپورت، فواید عامه ومخابرات دایر گردید. مسوولان وزارت ها از بقای وزارت های شان که طرح وحذف آن درکمیسیون عدلی وقضایی مطرح شده است بحث نمودند. همچنان درکمیسیون یادشده در رابطه به ادغام وزارت های ترانسپورت، فواید عامه، ومخابرات نیز بحث صورت گرفت ومسوولان وزارت های یادشده، دلایل شانرا درزمینه ارائه نمودند وقرار برآن شدتا درجلسات بعدی روی موضوعات یادشده بحث صورت گیرد.

* * *

مشرانو جرگه درمورد مشکلهای افزایش قیمت مواد سوختی وقانون وکیلان مدافع تدویر جلسه نمود.

درقسمت نخست جلسه که بریاست سیدحامدگیلانی نایب اول مشرانو جرگه تدویر یافت، سناتوران پیرامون طرح کمیسیون شوراهای ولایتی مبنی برتجدیدنظر حکومت بالای صرفیه برق ابراز نظرنموده ودرمجموع درمورد سطح بلند قیمتهای مواد سوخت وبرق که برای بخش اعظم جامعه مشکل آفرین است گفتند: سکتور خصوصی که حالا درمیدان اقتصاد بازار آزاد افغانستان یکه تازی میکند قیمت ها را به میل خود بالا میبرد. همچنان درجلسه فیصله گردید که وزیران مالیه، تجارت و انرژی برق دریکی از جلسات بعدی مشرانو جرگه شرکت نمایند وطرح های شان را مبنی بر راه اندازی رقابت سالم از سوی حکومت، خصوصاً دربخش تهیه موادسوخت، برق وکنترول قیم مواد استهلاکی اولیه ابراز نمایند. دربخش دیگر جلسه که بریاست پروفیسور صبغت الله مجددی رئیس مشرانو جرگه تدویر یافت، ایشان تقاضای سناتوران

(c) ketabton.com: The Digital Library

را درخصوص دوام کار خود بریاست مشرانو جرگه پذیرفته افزود که با وصف مصروفیتهای بیشتر خودبه وظایفش دراین سمت ادامه میدهد. درجلسه همچنان پیرامون مصوبات ولسی جرگه درمورد قانون وکیلان مدافع وقانون رسانه های همگانی صحبت های مقدماتی صورت گرفت، فیصله بعمل آمد تا با رفع معاذیر تخنیکی مصوبات متذکره درجلسات فوق العاده مشرانو جرگه مورخ ۳۱ اسد واول سنبله مورد بحث وتصویب قرار گیرد. دراخیر جلسه، انجنیر محمدعارف سروری رئیس کمیسیون امور داخلی مشرانو جرگه مطالبی را مبنی برگزارش قوماندان امنیه کابل روی مسایل امنیتی ارائه نمود. موصوف تصمیم دولت را با وصف افزایش سرسام آور نفوس درکابل مبنی برتنقیص بیش از شش هزار پولیس از حوزه های امنیتی کابل درپروسه اصلاحات جدید وزارت امورداخله، لغو نظارت خانه کابل، موجودیت افراد مسلح درکمپنی های شخصی وفعالیت بدون کنترول حدود۲۰۰ مهمانخانه از جمله عوامل بی ثباتی درکابل خواند. موصوف به نقل از قوماندان امنیه گفت که، مدارک در دست است که مهمانخانه ها وکمپنی های امنیتی به کانون فساد اجتماعی، قاچاق موادمخدر وتورید مشروبهای الکولی تبدیل شده است. وی همچنان یک سلسله طرحهای شفاهی را به منظور تامین بهتر وضع امنیتی به جلسه مطرح ساخت.

طبق جلسه گروپ پارلمانی انسجام ملی بریاست سید حامدگیلانی دایر گردید. درجلسه طبق اجندا مسایل تشکیلاتی مورد بحث قرار گرفت وکمیته های سیاسی وفرهنگی، مالی واداری، روابط خارجی وامور داخلی ایجاد ورئیسان آنها انتخاب گردید.

۱۳۸٦/۵/۳۱

دمشرانو جرگي په فوق العاده غونډه کي چي دپروفیسر صبغت الله مجددي په مشري جوړه شوه له خینو تعدیلاتو سره جوخت دمدافع وکیلانو قانون تصویب شو.

دغه قانون دمشرانو جرگي په غونډه کي دولسي جرگي دتعدیلاتوپه تائیدولو او ددوه دیرشمي او دري دیرشمي مادي ترمنځ دیوي مادي په زیاتولو سره چي دمدافعو وکیلانو دټولنی مکلفیتونه پکي مشخص شوي دي په ټولیزه توگه په پنځو فصلونو او دري څلویښتو مادوکي تصویب شو. دکابل ښار دستاره لیسي څلویښتو تنو ښځینه او نارینه زده کوونکو داطلاعاتو او عامه ارتباط ریاست له روزنیزو پروگرامونو سره سم دملي شورا ددواړو مجلسونو کاري برخي وکتلي او دچاروا کو له خوا هغوي ته دپارلماني مسئلو په باب لیکلي او شفاهي معلومات وړاندي شول. دښوونځیو زده کوونکو له نوبت سره سم هره اووني ملي شورا گوري چي هغوي ته لازم پارلماني معلومات ورکړي شي.

* * *

ولسي جرگي ددغي جرگي پریکړوته داجرائیه قوي دنه پاملرني په باب دخندونو دلري کولو په لاره کي خپلي غونډي پټي اعلام کړي.

په هغي غونډه کي چي دولسي جرگي درئیس محمدیونس قانوني په مشري جوړه شوه دولسي جرگي رئیس دمجاهدینو ددولت دصدراعظم عبدالرحیم غفورزي او د ده دملگرو دشهادت په اړوند د۱۳۷٦ کال دزمري دمیاشتي په دیرشمه نیټه دیوي هوائي پیښي له امله ترسره شوخبري وکړي او اروابنادوته یي دفردوس جنت او پاتي کسانوته یي دجمیل صبرهیله وکړه. ټاکل شوي وه په پروني غونډه کي ددولت داساسي تشکیلاتو دقانون په باب چي دعدلي او قضایي کمیسیون له خوا په شپږو فصلونو اونهه پنځوسو مادوکي عمومي غونډي ته وړاندي شوي دي خبري وشي خودولسي جرگي پریکړوته داجرائیه قوي دنه پاملرني په باب دخندونو دلري کولو لپاره دیوشمیر وکیلانو په وړاندیزداساسي قانون له ۱۰۵ مادي سره سم درایو په اکثریت غونډه پټه اعلام شوه په دي غونډه کي پریکړه وشوه چي نن هم ولسي جرگه په فوق العاده توگه غونډه وکړي.

۱۳۸٦/٦/۱

دمشرانو جرگي فوق العاده غونډه ددغي جرگي دلومړي نایب سیدحامدگیلاني په مشري جوړه شو او په کي دډله ئیزو اطلاعاتو دوسایلو دقانون ددویمي مادي ترشپږمي فقري پوري تصویب شو.

په داسي حال کي چي په دغو مادو او فقروکي دولسي جرگي مصوبي له تعدیل پرته تائیدشوي، په واقعیت کي په همدي لومړیو او دویمو مادو کي دفکر او بیان دازادي دملاتړ او حق دتضمین، دژورنالیستانو

(c) ketabton.com: The Digital Library

دحقوقو دملاتړ او درسنیو دآزاد فعالیت دشرایطو دتامینولو، دډله نیزو، آزادو، خپلواکو، پراخ بنسټو رسنیو درواجولو او پراختیا اودهیواد دمطبوعاتو دآزادي لپاره دنورو لازمو هدفونو په شان موخي تصویب شوي دي. چي داسلام دمبین دین داصولو او حکمونو په پام کي نیولو او داساسي قانون دڅلوردیرشمي مادي دحکم دفکراو بیان دآزادي دحق دتامینولو او په هیواد کي دډله نیزو اطلاعاتو دوسایلو دفعالیت دتنظیمولو په مقصد دبشر دحقوقو دنړیوالي اعلامیي له مخي وضع شوي دي. ددغه قانون نوري مادي به دمشرانو جرگي په راتلونکو غونډوکي تصویب شي.

* * *

ولسي جرگي له حکومت څخه وغوښتل چي ترپنځلسو ورځو پوري دي دوه تنه پیشنهادي وزیران او داساسي قانون په څلورشپیتمه ماده کي پاتي مندرج ذوات دباور درایي اخیستلو په مقصد دغي جرگي ته ور وپیژني.

په هغي غونډه کي چي په فوق العاده توگه دولسي جرگي درئیس محمدیونس قانوني په مشري جوړه شوه له دي سره سره چي غونډه سري وه دولسي جرگي غړو له حکومت څخه وغوښتل چي پیشنهادي وزیران او داساسي قانون دڅلورشپیتمي مادي پاتي مندرج ذوات چي دبهرنیو چارو، مهاجرینو او راستنولو دچارو وزیران، دستري محکمي دعالي شورا یوتن غړي او دافغانستان بانك لوي رئیس پکي شامل دي تر پنځلسو ورځو پوري دباور درایي اخیستلو په مقصد دولسي جرگي ته وروپیژني. دغه راز په غونډه کي وکیلانو دولسي جرگي دمخکنیو مصوبو په اجراکولو ټینگار کاوه ویل یي چي حکومت دي دولسي جرگي مخکني مصوبي اجراکړي.

دغه رازپه غونډه کي په هغو مصوبو باندي چي وخت ته اړتیالري خبري وشوي وپتیل شوه اداروته دي وخت ورکړشي چي دخپلو اجراتو په باب دولسي جرگي عمومي غونډي ته رپوټ وړاندي کړي. دغونډي په بله برخه کي دحکومت دکړو وړودخیرني او مطالعي کمیسیون دجوړولو دمیکانیزم په باب خبري وشوي او خوځنده پایله یي راتلونکو غونډوته وځنډول شوه.

۱۳۸٦/٦/۳

درجلسه که بریاست محمدیونس قانونی رئیس ولسی جرگه دایر شد، ابتدا روی میکانیزم ایجاد کمیسیون بررسی ومطالعه از عملکرد حکومت بحث صورت گرفته، فیصله شد تاروی موضوع درجلسه روز دوشنبه مفصلاً بحث شود.

همچنان دربخش دیگر جلسه روی قانون تشکیلات اساسی دولت که از سوی کمیسیون عدلی وقضائی ولسی جرگه به مجلس عمومی ارائه شده است، ازماده پانزدهم الی ماده ۲۷ به استثنای مواد ۱۸ و ۲٤ بحث شده با یک سلسله تغییرات مواد مذکور به تصویب رسید.

هکذا درجلسه روی ماده نزدهم قانون تشکیلات اساسی دولت بحث بعمل آمده، فیصله شدتا بخاطر جلوگیری از تورم تشکیلاتی بخش معینیت جوانان این وزارت حذف شود.

* * *

جلسات کمیسیون های مشرانو جرگه برگزار شد.

عبدالکریم خرم وزیر اطلاعات وفرهنگ وانجنیر نعمت الله احسان جاوید وزیر ترانسپورت درکمیسیون سمع شکایات به ریاست داکتر زلمی درمورد قرارداد هوتل انترکانتیننتال ووضع موجوده شرکت هوایی آریانا پاسخ ارائه نمودند.

این سومین باراست که هوتل مذکور به نسبت قرارداد پائین که به ضرر دولت تمام شده است، دراین کمیسیون مورد بحث قرار میگیرد.

این هوتل که درسال ۱۳۸۳ با کمپنی فریکام سالانه با تادیه پنجصدهزار دالر بدون داوطلبی قراداد شده بود، درحالیکه زمانی خود دولت آنرا به دست داشت درمدت یازده ماه چهارملیون دالر عواید داشته است.

البته بعداز فسخ این قرارداد اکنون این هوتل بدون قرارداد مجدد دربرابر همان پنجصدهزار دالر در اختیار شرکت اف- ک- اچ قراردارد که ملیونها دالر از عواید دولت کاسته میشود و پاسخهای وزیران مذکور درزمینه قناعت اعضای کمیسیون را فراهم کرده نتوانست وقرارکمیسیون بران شد که وزیران

(c) ketabton.com: The Digital Library

مذکور همراه با هیأت مدیره هوتل که متشکل از نماینده گان وزارتخانه های تجارت، مالیه، معادن، شرکت آریانا وبانک پشتنی میباشد به یکی از جلسات آینده کمیسیون دعوت گردند.
همچنان دراین کمیسیون وضع موجوده شرکت هوایی آریانا با وزیر ترانسپورت مطرح شد.
وزیر ترانسپورت گفت که، بربنیاد مطالبه کنوانسیون بین المللی خطوط هوایی، آریانا درصورت از فهرست سیاه اخراج شده میتواند که طیارات ان جدید ومصؤنیت پرواز طیاره ها مطابق نورم بین المللی آماده گردد و افزود امور امنیتی میدان هوایی بین المللی کابل با کمپنی امنیتی خصوصی که معیاری عمل بتواند، محول میگردد.
وزیراطلاعات وفرهنگ به پاسخ سوالی گفت که، تاکنون درحفظ ونگهداری آثار باستانی با وصف تلاشهای وزارت اقدامات قابل توجهی صورت نگرفته ونیاز به تصامیم بهتر وتشریک مساعی همگان میباشد.
درکمیسیون امور دفاعی و تمامیت ارضی به ریاست حاجی شیرمحمدآخندزاده، دگرجنرال بازمحمد جوهری معاون وزیر دفاع، جنرال ظاهر عظیمی سخنگوی وبرخی منسوبان بلند رتبه دیگر آن وزارت به سوالها پاسخ ارائه نمودند.
اعضای کمیسیون سوالهایی را دربخشهای اکمالات این وزارت، تأمینات مالی وتخنیکی، تعلیم وتربیه منسوبان نظامی، نحوه جمعآوری سلاح، پروسه دی دی آر و دایاگ ونگهداری آن، تشکیلات واستخدام افسران به اساس ترکیب ملی و چگونگی اعاشه بخش پرسونل هوایی مطرح نمودند، که از سوی آنان پاسخها ومعلومات ارائه شد.
معاون وزارت دفاع گفت که، پروسه اکمالات وزارت دفاع به موفقیت پیش میرود و از منابع دولت، جامعه بین المللی ودی دی آر تاکنون ۷۵ فیصد اکمالات صورت گرفته است و افزود، درنظر است این اکمالات وتجهیزات به ستندرد ناتو برابر باشد.
درکمیسیون امور داخلی به ریاست انجنیر محمدعارف سروری از عبدالمالک صدیقی معین اداری وزارت امور داخله درمورد چگونگی ایجاد واحدهای اداری درکشور سوالهایی مطرح گردید.
وی گفت که، بنابه تصمیم دولت درنظر است بخش ملکی وزارت امور داخله تحت نام اداره مستقل امور ارگانهای محلی درچوکات ریاست جمهوری ایجاد و مستقیماً به رئیس جمهور گزارش بدهند.
موصوف همچنان از پیشنهاد طرح جدید قانون اداره محلی یادآوری نموده گفت که، طرح مذکور عنقریب بعداز منظوری شورای وزیران جهت تصویب به شورای ملی ارسال می گردد وبه اساس این قانون درمورد ایجاد وتشکیل واحدهای اداری نیز تجدید نظر صورت خواهد گرفت.
درکمیسیون رفاه عامه به ریاست داکترباخترامین زی، محمدواصل نور مهمند معین امور اجتماعی وزارت امور شهیدان، معلولان وکار وامور اجتماعی پیرامون چگونگی مقرری رئیسان کاروامور اجتماعی درولایتها معلومات ارائه نمود.
وی گفت: پروسه تقرر رئیسان از طریق کمیسیون مستقل اصلاحات اداری وبه اساس منظوری ریاست جمهوری صورت میگیرد.
موصوف همچنان در رابطه با شاخص وپلانهای کاری آن وزارت درتمام امور معلومات ارائه نموده وخواهان حمایت از برنامه های کاری آن وزارت، از کمیسیون رفاه عامه گردید.
درکمیسیون شورا های ولایتی به ریاست محمدعمرشیرزاد، کریم باز رئیس ارتباط با شورا های ولایتی وزارت امور پارلمانی درمورد تسهیلات لازم که به شوراهای ولایتی فراهم گردیده است معلومات ارائه نمود.
درکمیسیون امور بین المللی بریاست داکترمحمدعمرصمیم درمورد بازدید اعضای کمیسیون از نماینده-گی های وزارت امور خارجه درولایت بلخ وشیرخان بندر ولایت قندز بحث صورت گرفت.
درکمیسیون منابع طبیعی و محیط زیست بریاست نسرین پارسا درمورد مشکلهای محیط زیست درکشور صحبت شد وقرار کمیسیون برآن شد تا شاروال کابل جهت ارائه معلومات درمورد فعالیت های شاروالی کابل درخصوص حفظ الصحه محیطی درکابل دریکی از جلسات کمیسیون دعوت گردد.
درکمیسیون امور مذهبی، معارف وتحصیلات عالی بریاست مولوی ارسلان رحمـــانی روی تصحیـــح

(c) ketabton.com: The Digital Library

اغلاط طباعتی، تعدیلات، واضافات قانون رسانه های همگانی که قرار است امروز درجلسه عمومی پیشکش گردد کارصورت گرفت.

درکمیسیون جنسیت و جامعه مدنی بریاست صدیقه بلخی درمورد بازدید اعضای کمیسیون از پرورشگاه آشیانه صحبت بعمل آمد.

درکمیسیون مواصلات ومخابرات، گزارش شرکت محمدناصر عطایی درسیمینار یک هفته یی درولایت هرات تحت عنوان طرح انکشاف ملی افغانستان وسفرموصوف به انگلستان مورد بحث قرار گرفت.

درکمیسیون امور شهیدان، معلولان کاروامور اجتماعی گزارش سناتور طیبه زاهدی از ولایت هرات درمورد وضع معلولان وورثه شهیدان به بحث گرفته شد وغرض اجراات به مراجع مربوطه محول گردید.

۱۳۸٦/٦/٤

دمشرانو جرګې دډله ئیزو اطلاعاتو دوسایلو قانون ددرییمې مادې له لومړي فقرې څخه تریوویشـــتمې فقرې پورې تصویب کړې.

ددرییمې مادې په ځینو فقروکې یولړ تخنیکي تعدیلات رامنخته کړل. ددغې مادې ۸- ۲۰- او ۲۱ فقرې دولسې جرګې له خوا دحکومت په پیشنهادي متن باندې زیاتې شوې وې او په هغو کې دفلم دتولید دموسسې، اعلانونو او داعاني دتعریفونویادونه شوې ده چې دولسې جرګې په زیاترو تعدیلونوسره دمشرانو جرګې دغړو دتائید وړ وګرځیدل. ټاکل شوې ده ددغه قانون دنورو مادو دتصویب په مقصد دمشرانو جرګې فوق العاده غونډه جوړه شي.

* * *

کمیسیون امور بین المللی ولسی جرگه طی جلسه کنوانسیون تالاب های بین المللی (زیستگاه پرنده گان آبزی) را به بحث گرفت درین جلسه که بریاست پروفیسور عبدالرب رسول سیاف رئیس آن کمیسیون تدویر یافت ، پس از بحث روی کنوانسیون مذکور تصمیم اتخاذ شد تا کنوانسیون متذکره غرض ابراز نظر به کمیسیون منابع طبیعی و محیط زیست ولسی جرگه راجع گردد. همچنان درجلسه روی طرح قانون کمیسیون مستقل نظارت برتطبیق قانون اساسی نیز بحث صورت گرفته یک سلسله پیشنهاد ها در برخی ازمواد قانون یاد شده از سوی اعضای کمیسیون ارائه گردید . کمیسیون امور زنان ، جامعه مدنی وحقوق بشر ولسی جرگه تشکیل جلسه داد .

دراین جلسه که بریاست قدریه ابراهیم یزدان پرست رئیس آن کمیسیون وبه اشتراک وزیرامور زنان ونماینده گان صندوق انکشافی ملل متحد وکمیسیون مستقل حقوق بشر افغانستان تدویر یافته بود ، روی مسوده قانون محو خشونت علیه زنان بحث صورت گرفت .

* * *

کمیسیون امور تقنین ولسی جرگه بریاست پروفیسور برهان الدین ربانی رئیس آن کمیسیون تشکیل جلسه داد .

در این جلسه روی مواد اصول وظایف داخلی کمیسیون های هجده گانه ولسی جرگه بحث صورت گرفته یک سلسله تعدیلات از سوی اعضای کمیسیون در اصول مذکور پیشنهاد شد .

* * *

کمیسیون عدلی وقضایی ولسی جرگه بریاست مولوی عطاالله لودین رئیس آن کمیسیون دایر وتشکیلات اساسی دولت رامورد بحث قرار داد .

دراین جلسه که به اشتراک انجنیر امیرزی سنگین وزیر مخابرات و معینان وزارت های فواید عامه و ترانسپورت تدویریافته بود ، روی چگونگی تشکیلات و ادغام وزارت های مذکور بحث صورت گرفت .

* * *

شکایات برخی از اهالی ولسوالی ده سبز ولایت کابل درجلسه کمیسیون سمع شکایات ولسی جرگه مورد رسیده گی قرار گرفت .

دراین جلسه که بریاست ابراهیم قاسمی رئیس آن کمیسیون و به اشتراک مسوولان وزارت دفاع ملی تدویر یافت ، روی تصرف زمین های تعدادی از اهالی ده سبز ولایت کابل که مدعی اند قباله شرعی بدست دارند ، بحث صورت گرفته ، فیصله بعمل آمد تا نامه رسمی از طرف کمیسیون مذکـور عنوانـــی

(c) ketabton.com: The Digital Library

ریاست جمهوری ارسال گردد تا هیات تعیین و موضوع مورد بررسی قرار گیرد.
همچنان درجلسه درمورد شکایت شرکت ناصر لمتد مبنی بر قرار داد خریطه سنمت بافابریکه سمنت غوری نیز بحث صورت گرفته ، فیصله شد تا وزارت معادن دلایل عدم اجراات خویش رابه کمیسیون سمع شکایات ارائه نمایند .

* * *

مشکلهای تیلفون های موبایل درجلسه کمیسیون مواصلات ، مخابرات و شاروالی های ولسی جرگه به بحث گرفته شد .
دراین جلسه که بریاست انجنیر خان محمد رئیس آن کمیسیون وبه اشتراک مسوولان شرکت های مخابراتی افغان بیسیم ، روشن ، اریبا ، اتصالات و افغان تیلی کام تدویر یافته بود ، اعضای کمیسیون سوالهای شانرا پیرامون عدم ارائه کیفیت درست ، بلند بودن نرخ مکالمه ، توزیع سیم کارت ها بشکل غیرقانوی ، قطع صحبت درجریان مکالمه ، فرق قیمت مکالمه از یک شبکه به شبکه دیگرواخذ مالیه ۲،۵ فیصد از عواید شرکت های مخابراتی مطرح نموده که مسوولان مذکور نتوانستند به سه سوال مطرح شده جواب قناعت بخش ارائه نمایند ، که در نتیجه فیصله شد که مسوولان شرکت های مخابراتی درجلسه بعدی شرکت نموده و به سوالهای مطرح شده پاسخ ارائه نمایند .

* * *

کمیسیون اقتصاد ملی ولسی جرگه کمیسیونی را موظف ساخت تا فعالیت های بانک های خصوصی را بررسی نماید .
درجلسه یی که بر یاست سید مصطفی کاظمی رئیس آن کمیسیون دایر شده بود ، تصمیم اتخاذشد تاحکومت ظرف یک هفته ، تمام مواد نفتی ذخایر ستراتیژیک خود را بخاطر کاهش قیمت نفت در بازار عرضه نماید و بمنظورحفظ حجم ذخایر خویش واردات تیل را درکوتاه مدت روی دست گیرد . همچنان درجلسه کمیسیونی موظف شد تا طرح هفت ماده یی راکه بخاطر اتخاذ تصمیم دولت پیرامون کاهش قیمت نفت از سوی کمیسیون اقتصاد ملی ولسی جرگه ارایه شده بود بررسی نماید

* * *

کمیسیون امور داخلی ولسی جرگه نگرانی اش را از بدامنیهای اخیر در کشور ابراز نمود .
درین جلسه یی که بریاست فضل عظیم زلمی مجددی رئیس آن کمیسیون دایر شده بود ، اعضای کمیسیون نگرانی شانرا از بدامنی های اخیر در کشور واختطاف یک تجار ملی از مربوطات قلعه فتح الله شهر کابل ابراز داشته ، از ارگان های امنیتی خواستند تا بخاطر تأمین امنیت در کشور سعی وتلاش بیشتر نمایند .
همچنان درجلسه روی قانون کمیسیون مستقل نظارت برتطبیق قانون اساسی نیز بحث شد .

۱۳۸٦/٦/٥

محمدیونس قانونی رئیس ولسی جرگه قبل از ظهربا انتونیو کوستا معاون سکرتر جنرال سازمان ملل متحد ورئیس اجرائیوی مبارزه علیه موادمخدر دیدارنمود، محوراین مذاکرات را جلوگیری از کشت وقاچاق وتشدید مبارزه علیه موادمخدر تشکیل میداد.

دراین ملاقات نخست کوستا نگرانی خودرا نسبت افزایش تولید مواد مخدر درافغانستان ابراز نموده گفت: تولید تریاک امسال درافغانستان نسبت به سالهای قبل آماردرشت را نشان میدهد که مایه نگرانی ما میباشد. واز پارلمان افغانستان خواست تا مساعی بیشتری را در راه مبارزه علیه موادمخدر بخرج دهد.
سپس محمدیونس قانونی صحبت نموده گفت: تروریزم، موادمخدر و ترافیک آن به مثابه یک مثلث شوم درتبانی بوده درمناطق که موادمخدر کشت میگردد تروریزم واکستیرمیزم نیز تقویت یافته است و عواید این ماده، تروریزم را تمویل مینماید.
کشت موادمخدر درافغانستان انگیزه اقتصادی ندارد بلکه عوامل وانگیزه جهانی دارد، حکومت، پارلمان وملل متحد به مثابه یک مثلث مساعی مشترک خویشرا بخاطر قطع کشت کوکنار به پیش خواهند برد. وپارلمان افغانستان دراین راه از هیچ گونه مساعی دریغ نخواهند ورزید. درپایان این ملاقات رئیس ولسی جرگه ومعاون سکرتر جنرال سازمان ملل متحد دریک کنفرانس مطبوعاتی اشتراک نموده وبه سوالهای ژورنالیستان پاسخ ارائه نمودند.

(c) ketabton.com: The Digital Library

* * *

ولسي جرگي دحج او اوقافو وزارت داسلامي ارشاد په وزارت ونوماوه.

په دي غونډه کي چي دولسي جرگي درئيس محمديونس قانوني په مشري جوړه شوه دغونډي داجندا محور ددولت داساسي تشکيلاتو دقانون په باب خبري وي چي دعدلي او قضايي کميسيون له خوا په شپږوفصلونو اونهه پنخوسو مادوکي عمومي غونډي ته وړاندي شوي دي چي داستازو له خبرواترو وروسته درايو په اکثريت دحج اوقافو وزارت داسلامي ارشاد وزارت په نامه ونومول شو او تصويب شو. دغه راز دحکومت دکړنو دڅيړني دکميسيون دجوړولو دموخو او ميکانيزم په باب خبري وشوي. داداري فساد دشتون دلاملونو او دمقابلي دلاروچارو دلټوني او دولسي جرگي دمصوبو دتطبيق په نتيجه کي ددغه کميسيون دکارپه بهير کي دسترو عنوانونو په توگه وبلل شول. دغه راز ددغه کميسيون دتاکني لپاره پنخه ويشت تنه کاندید شول چي غړي يي په آزاده فضا کي په انتخاباتي بهير کي ټاکل کيږي. وروسته دخينو هغو وزارتونو دادغام اويا حذف په باب چي کاري استقامتونه يي ورته دي خبري وشوي او پريکړه وشوه چي اختصاصي کميسيونونه دي په دي باب زياتي څيړني وکړي او خپلي توحيدي نظريي پيشنهادونه او طرحي دي عمومي غونډي ته وړاندي کړي.

* * *

دمشرانو جرگي دلومړي نائب سيدحامدگيلاني په مشري دمشرانو جرگي په فوق العاده غونډه کي دډله نيزو اطلاعاتو دوسايلو قانون له ځوارلسمي مادي څخه تراوولسمي مادي پوري له خينو تعديلونوسره تصويب شو.

په دي غونډه کي په دغه قانون کي مهم تعديل په ديارلسمه ماده کي وچي دولسي جرگي په مصوبه کي ملي راديوتلويزيون دافغانستان داسلامي جمهوري دولت په چوکات کي اداره او بودجه يي ددولت او اعلانونو له لاري تامنيږي ، راغلي و، خو دمشرانو جرگي په تعديل کي دافغانستان ملي راديو تلويزيون دافغانستان په ملت پوري ډله نيزه رسني ده چي داطلاعاتو او فرهنگ وزارت په چوکاټ کي اداره اوبودجه يي ددغه وزارت او دخدمتونو دوړاندي کولو او اعلانونو له لاري تامينيږي تصويب شو. په هغي اته فقره نيزه ماده کي چي دحکومت دپيشنهادي متن دشپږمي او اوومي مادي ترمنځ چي دولسي جرگي له خوا زياته شوي وه او دخبريالانو دقانوني ملاتړ محتويات او دخواب حق پکي و دخينو تخنيکي تعديلونو په راوستلو سره هم دمشرانو جرگي دغړو دتائيد وړ وگرځيد.

۱۳۸٦/٦/٦

داطلاعاتو او فرهنگ وزير دولسي جرگي ددیني، فرهنگي پوهني او دلوړو زده کړو دچارو کميسيون په غونډه برخه واخيسته.

په دي غونډه کي چي ددغه کميسيون دمرستيالي فهيمي سادات په مشري جوړه شوه دکميسيون غړو دخصوصي تلويزيونونو له خوا دوکيلانو دسپکاوي او دهيواد دلرغونو آثارو دويجاړيدو په باب يولړ پوښتني طرحه کړي. داطلاعاتو او فرهنگ وزير عبدالکريم خرم په دي ترڅ کي چي ددغه وزارت شپږمياشتني رپوټ وړاندي کړ څرگنده يي کړه چي دخصوصي تلويزيونونو له خوا دوکيلانو دسپکاوي موضوع به وڅيړي او کميسيون ته به يي رپوټ وړاندي کړي. دغه راز داطلاعاتو او فرهنگ وزير دکابل دبالاحصار دکلا دبلخ دخواجه پارسا جومات او دغور دجام دڅلي دلرغونو آثارو دويجاړيدو په باب څرگندوني وکړي چي ددغو آثارو دويجاړيدو مخه نيول شوي او دترميمولو کاريي دوام لري. دولسي جرگي نورو کميسيونونوهم غونډي وکړي.

* * *

دمشرانو جرگي په غونډه کي دپخوانيو غونډو په دوام ددله نيزو اطلاعاتو دوسايلو قانون له اوولسمي مادي څخه ترشپږديرشمي مادي پوري له خينو تعديلونو اوزياتوالي سره تصويب شو.

دغه غونډه چي دمشرانو جرگي دلومړي نايب سيدحامدگيلاني په مشري جوړه شوي وه په پنخه ويشتمه ماده کي په دي ډول يوه فقره زياته شوه بريښنا يي ډله نيزي رسني مکلفي دي دخپلو شبکو له لاري پنخه وخته اذان خپور کړي او دخپلو پروگرامونو په جوړولوکي داسلامي مقدسو ورځو او دروژي دمبارکي مياشتي تقدس رعايت کړي. دولسي جرگي له خوا د۲۳ تصويب شوي مادي په باب په دي ترڅ کي

(c) ketabton.com: The Digital Library

خصوصي راديو تلويزيونونه مؤظف دي چي خپل ثبت شوي او ظبط شوي مطالب لږ تر لږه تر يوه کال پوري په خپل آرشيف کي وساتي ، مشرانو جرگي هغه لږترلږ تر دريو کلونو پوري تعديل کړل نورمواد چي دولسي جرگي له خوا دحکومت په پيشنهادي متن سره زيات شوي و له ځينو جزيي تعديلونو سره دمشرانو جرگي دغړو دتائيد وړ وگرځيدي، ټاکل شوي ده نن دوړي دمياشتي په اوومه نيټه ددغه قانون دتصويب په خاطر دمشرانو جرگي فوق العاده غونډه جوړه شي.

۱۳۸٦/٦/۷

ولسی جرگه، اداره مبارزه علیه ارتشا وفساد اداری را از قانون تشکیلات اساسی دولت حذف نمود.

درجلسه که بریاست محمدیونس قانونی رئیس ولسی جرگه تدویر یافته بود، ولسی جرگه روی قانون تشکیلات اساسی دولت بحث نموده فیصله کرد تا بانک مرکزی بیلانس سالانه خویشرا درختم سال به ولسی جرگه ارائه نماید. همچنان بانک مذکور درچاپ و ضرب صکوک مشوره کمیسیون اقتصادملی ولسی جرگه را اخذ نماید. هکذا درجلسه نام وزارت کار، اموراجتماعی معلولان وشهیدان به وزارت کار، امور اجتماعی، معلولان وبازمانده گان شهیدان تعدیل شد.

دربخش دیگر جلسه ولسی جرگه روی وظایف وتشکیلات ریاست های مستقل بحث شد. اداره مبارزه علیه ارتشا وفساد اداری از قانون تشکیلات اساسی دولت حذف گردید.

وظایف وتشکیلات ریاست های عمومی امنیت ملی، اداره مستقل محیط زیست، اکادمی علوم افغانستان، احصائیه مرکزی، تربیت بدنی و ورزش وکنترول و تفتیش مرکزی مورد تصویب اعضای ولسی جرگه قرار گرفت. بحث روی وظایف و تشکیلات وزارت های مبارزه با مواد مخدر، امور زنان، مخابرات، فوایدعامه، سرحدات وترانسپورت به جلسه بعدی ولسی جرگه موکول شد.

قراراست امروز ولسی جرگه اعضای کمیسیون مطالعه وبررسی از عملکرد دولت را که متشکل از بیست وپنج نفرعضو میباشد انتخاب کند.

* * *

دوکتور محمدامین فرهنگ وزیر تجارت وصنایع درجلسه کمیسیون اقتصادملی ولسی جرگه علت بلندرفتن نفت را قاچاق تیل از افغانستان به ایران عنوان نمود.

دراین جلسه که بریاست سیدمصطفی کاظمی رئیس آن کمیسیون وبه اشتراک مشاور وزارت تجارت وصنایع، مسوولان ریاست تصدی موادنفتی وتجار واردکننده تیل تدویر یافت، وزیر تجارت بلندرفتن قیمت نفت درکشور را قاچاق دوباره موادنفتی از افغانستان به ایران دانسته گفت: به دلیل جیره بندی تیل درایران موادنفتی بطور قاچاق از افغانستان به ایران صادر می شود که موجب کاهش تیل دربازار وبالا رفتن قیمت تیل می شود.

همچنان موصوف اظهارداشت که کشور ترکمنستان درقیمت فی تن تیل ۱۵۰ دالر گرانتر از قیمت قبلی مواد نفتی را به تجار افغان به فروش میرساند.

وزیر تجارت افزود دلیل دیگر بلند رفتن تیل درکشور داوطلبی موادنفتی از سوی کشور ترکمنستان به تجار افغان می باشد که این کار باعث انحصار تیل شده است.

وزیر تجارت در رابطه به اداره نورم ستندرد اظهار داشت که این اداره به دلیل عدم بودجه کافی تا هنوز فعال نگردیده است.

دراخیر فیصله شد تا حکومت تیل قابل ملاحظه را خریداری وبه قیمت مناسب به بازار عرضه نماید، وزارت تجارت مکلف است تا برای عرضه نفت درسایر ولایتها از پمپ ستیشن های خصوصی استفاده کند.

وزارت تجارت باید درازبین بردن رقابت ناسالم میان تجار مواد نفتی و گاز تلاش جدی نموده، قبل از نهایی شدن قانون مبارزه با انحصار، وزارت تجارت طرح ازبین بردن انحصار را آماده وآنرا درعمل پیاده نماید. همچنان حکومت از تخلفات کشور های فروشنده تیل، تسلیم دهی، ترانسپورت وحفظ کیفیت مواد را از طریق مراجع دیپلوماتیک حل نموده تا از تخلفات کشور ها جلوگیری بعمل آید.

* * *

کمیسیون سمع شکایات مشرانو جرگه به ریاست داکتر زلمی از داکتر عبدالغفور غزنوی معین تدریسی

(c) ketabton.com: The Digital Library

وزارت معارف وهیأت همراه وی در رابطه به تقرر رئیسان معارف ولایتهای قندز، بلخ وبغلان که گفته میشود خلاف پروسه اصلاحات اداری مقرر شده اند. وانفکاک خانم وکیله مدیره لیسه نسوان غازی محمدایوب خان وبرخورد توهین آمیزوی از سوی ظهور افغان سخنگوی وزارت معارف دربرابر موصوفه سوالهایی مطرح گردید.

معین تدریسی در رابطه گفت که، رئیسان معارف ولایتها بعداز سپری نمودن امتحان از طریقه پروسه اصلاحات اداری مقرر میگردند و درتقرر رئیسان فوق الذکر نیز عین پروسه تطبیق شده است.

وی در رابطه به انفکاک خانم وکیله مدیره لیسه نسوان غازی محمدایوب خان گفت: وزارت معارف طبق پلان بررسی مکتبهای شهر کابل، مشاورینی را تعیین نموده تا با معینیت رئیسان معارف حوزه های مربوطه از مکتبها دیدن نموده وبه مشکلهای آنها رسیده گی نمایند که انفکاک خانم وکیله نیز درنتیجه همین بررسی ها صورت گرفته است.

دربخش دیگر جلسه آمر حوزه دهم پولیس در رابطه به جلوگیری از اعمار خانه های خودسر درتپه مرنجان معلومات ارائه نمود که مورد تایید اعضای کمیسیون قرار گرفت.

* * *

درجلسه فوق العاده مشرانو جرگه به ریاست سیدحامدگیلانی نایب اول مشرانو جرگه قانون رسانه های همگانی از ماده سی وششم الی ماده چهل ودوم با برخی تعدیلات به تصویب رسید.

درماده ٤١ این قانون که به منظور طرح وتدوین پالیسی رسانه های کشور، شورای عالی رسانه ها با ترکیب وزیر اطلاعات وفرهنگ، وزیر مخابرات، نماینده ستره محکمه، نماینده وزارت عدلیه یک نماینده از کمیسیون مربوط مشرانو جرگه ودونفر از کمیسیون مربوط ولسی جرگه ویک نفر عالم جید دینی به نماینده گی از وزارت حج و اوقاف و دونفر مسلکی و با تجربه ژورنالیزم از جامعه ژورنالستان ویکنفر دیگر از جامعه مدنی برای سه سال ایجاد میگردد. مشرانو جرگه نماینده گان شورای ملی را از عضویت شورای عالی رسانه ها حذف نمود ونیز ترکیب وزیر اطلاعات وفرهنگ را به ترکیب نماینده وزارت اطلاعات وفرهنگ تعدیل نمود ومصوبه ولسی جرگه دربند دوم این ماده مبنی براینکه یک نفر از اعضای شورای عالی رسانه ها بحیث رئیس از طریق انتخابات آزاد از میان خودشان انتخاب گردد نیز مورد تائید مشرانو جرگه قرار گرفت.

همچنان ماده چهل ودوم مصوبه ولسی جرگه که ترکیب کمیسیون رسانه های همگانی ۹ نفر ومعاش آنان از بودجه دولت پرداخته شود، مشرانو جرگه آنرا به هفت عضو تقلیل داد وپرداخت معاش آنها را از بودجه وزارت اطلاعات وفرهنگ تعدیل نمود.

۱۳۸٦/٦/۹

ولسی جرگه دوتن از اعضای کمیسیون خاص بررسی ومطالعه اعمال حکومت را انتخاب نمود.

این کمیسیون که ۲۵ نفر عضو دارد، به اساس ماده ۸٤ قانون اساسی وماده ۳٤ اصول وظایف داخلی ولسی جرگه ایجاد می گردد، که از هرده نفر اعضای ولسی جرگه یک نفر بحیث عضو دراین کمیسیون بعداز بدست آوردن آرای ۱+۵۰ انتخاب می شوند. این کمیسیون وظیفه دارد تا موارد نقض قانون اساسی، عدم اجرای تصاویب ولسی جرگه ومبارزه با فساد اداری را بررسی کند.

درجلسه که بخاطر انتخاب اعضای کمیسیون یادشده، بریاست محمدیونس قانونی رئیس ولسی جرگه تدویر یافته بود، هفتادودوتن از اعضای ولسی جرگه خودرا بحیث اعضای کمیسیون خاص بررسی ومطالعه اعمال حکومت کاندیدا نموده بودند که از جمله محمدعارف ظریف یکصدوهشت رای ومیرویس یاسینی نودو شش رای را بدست آورده وتوانستند که بحیث اعضای کمیسیون مذکور انتخاب شوند. همچنان از مجموع کاندیدان متذکره چهل وشش تن که بیشترین رای را بدست آورده اند برای بار دوم به رای گیری خواهند رفت. دراین رای گیری یکصدوهشتادوچهار تن از نماینده گان مردم درولسی جرگه شرکت نمودند.

* * *

وزیر تجارت وعده یی از مسوولان دیگر درمورد صعود قیمت موادنفتی وضعیت موجوده شرکت هوایی آریانا، موضوع قراردادهوتل انترکانتیننتال وپارکهای صنعتی کابل درکمیسیون سمع شکایات مشرانو جرگه به ریاست داکتر زلمی معلومات وپاسخ ارائه نمودند.

(c) ketabton.com: The Digital Library

دراین جلسه وزیر تجارت، معینان وزارتخانه های ترانسپورت، اطلاعات وفرهنگ، معادن، اقتصاد، رئیس بانک جهانی درافغانستان، رونسای شرکت هوایی آریانا، شرکت بیمه ملی، ریاست هوتل ها، سرپرست هوتل انترکانتیننتال ومعاون شاروالی کابل به سوالات پاسخ ارائه نمودند. داکتر میرمحمدامین فرهنگ وزیر تجارت گفت که، تدابیر روی دست است تاسکتور های خصوصی موادنفتی به سکتور های انتفاعی مبدل گردد وافزود که دردوهفته آینده/ بیست هزارتن / نفت به کشور وارد خواهدشد وهمچنان با رونسای جمهور تاجکستان وازبکستان توافق بعمل آمده تادر صادرات موادنفتی به افغانستان مالیات را برتجار کاهش دهند، وی علاوه نمود که پنج هزارتن موادنفتی بی کیفیت دربندرحیرتان ضبط گردیده است.

موصوف علل بلند رفتن مواد نفتی را پالیسی جدید کشور ایران درقبال تورید موادنفتی از کشور های همسایه به ایران و احتکار موادنفتی درخارج از سوی برخی تجار وخودکامگی سکتور های خصوصی دربلند بردن قیم با استفاده از اقتصاد بازار آزاد عنوان نمود.

رئیس شرکت هوایی آریانا درمورد وضعیت آن شرکت صحبت نموده گفت که، علت عقب مانی این شرکت در رقابت با سایر شرکتهای هوایی، عدم توجه مسوولان دولتی به این شرکت، جذب پیلوتان و افراد مسلکی این شرکت به سایر شرکتهای هوایی، نبود تدابیر امنیتی لازم درمیدان هوایی بین المللی کابل میباشد.که درمقابل معین وزارت ترانسپورت توافق نمود که به اساس قانون ومقررات، پیلوتها وافراد مسلکی این شرکت که به دیگر شرکتهای هوایی جذب شده اند به شرکت آریانا برگشتانده شوند و امنیت میدان هوایی بین المللی کابل به دوش یک کمپنی خصوصی خارجی داده شود وازاین طریق اعتماد کشور های خارجی بویژه اتحادیه اروپا بدست آمده تا اجازه پرواز طیارات شرکت های هوایی کشور به آن ممالک حاصل گردد. درمورد هوتل انترکانتیننتال وزیر تجارت گفت که، هردوقراردادی این هوتل /فریکام و/اف.کی اچ/ مطابق به موادقرارداد عمل نکرده وقراربرآن شد که بمنظور فسخ این قرار جلسه یی با اشتراک سیداسحاق نادری مشاور اقتصادی رئیس جمهور، وزیر تجارت، رئیس کمیسیون سمع شکایات وقاضی القضات کشور درستره محکمه تدویر گردد.

این هوتل فعلا به دست شرکت /اف.کی اچ/ سالانه دربدل پنجصد هزار دالر قرار گرفته است، اما قبل از قرارداد ، دولت دریازده ماه/ چهارملیون دالر/عواید خالص از این هوتل بدست میآورد.

دربخش دیگر جلسه موضوع پارکهای صنعتی کابل به بحث گرفته شد که به گفته وزیر تجارت، اداره آیسا/ سی ملیون دالر/ بودجه پارکهای صنعتی را بدست آورده ، ولی درمصارف آن شفافیت وجود نداشته وهمچنان این اداره گزارش مصرف بودجه مذکور را به وزارت مالیه نداده است واین موضوع مورد انتقاد شدید وزیر تجارت واعضای کمیسیون قرار گرفت تا درجلسات بعدی مورد ارزیابی قرار گیرد.

همچنان درجلسه اعضای کمیسیون از رئیس بانک جهانی درافغانستان خواستند تا در شرایط کنونی به دولت افغانستان کمک نماید اما وی بنابر برخی ملحوظات و محدودیت های بانک جهانی گفت که، نمیتواند کمک مالی نماید.

۱۳۸٦/٦/۱۰

ولسي جرگي په هيوادکي ټول خپلواک کميسيونونه دجمهور رئيس اوملي شورا په وړاندي مسوول وبلل.

په هغي غونډه کي چي دولسي جرگي درئيس محمديونس قانوني په مشري جوړه شوي وه په هيواد کـــي دخپلواکو کميسيونونو ددندو او تشکيلاتو په باب خبري وشوي پريکړه وشوه په هيواد کي ټول خپلواک کميسيونونه دجمهور رئيس اوملي شورا په وړاندي مسوول دي. دغه راز په غونډه کي داداري اصلاحاتو او دملکي خدمتونو دخپلواک کميسيون ددندو او تشکيلاتو په باب خبري وشوي، پريکړه وشوه چي دغه کميسيون دمرکزپه کچه دپخوا په شان ددولت په اساسي تشکيل کي پاتي شي دغه راز په غونډه کي دافغانستان دبشردحقوقو دخپلواک کميسيون په باب خبري وشوي او دولسي جرگي دغړو له خوا يولړ نظريي وړاندي شوي چي وروستي تصميم راتلوونکي غونډي ته وخنډول شو: ټاکل شوي ده نن دحکومت دعملونو دڅيړني او غور دڅانګړي کميسيون دري ويشت تنه نور غړي له رايي اخيستني وروسته وټاکل شي.

* * *

کميسيونهای مشرانو جرگه، تشکيل جلسه داد.

(c) ketabton.com: The Digital Library

درکمیسیون اقتصادملی که به ریاست فضل کریم محمودی دایرشد. انجنیر محمدابراهیم عادل وزیر معادن ونماینده گان کارخانه های تولیدی نمک به پرسشهای اعضای کمیسیون پاسخ دادند.
درجلسه موضوع نمک های بدون کیفیت و غیرصحی دربازار به بحث گرفته شد، مالک فابریکه تولیدی نمک، اینده درخشان گفت: که ازسوی دولت زمینه های فراهم شود تا نمک را از خارج کشور وارد سازیم.
اما وزیر معادن ارزشمندی صحی وغذایی معادن نمک داخلی را به مراتب بهتر واقتصادی تر نظر به نمکهای خارجی خوانده خاطر نشان ساخت که با درنظر داشت تقاضای بازار درتهیه نمک از معادن داخلی اقدامات ضروری روی دست دارد.
وی افزود که از طرف قراردادی های سه معدن نمک، ماشین آلات تصفیه نمک از کشور چین تا اخیر سال روان وارد میگردد.
این درحالیست که نماینده وزارت صحت عامه تولید نمک را به صورت فنی وصحی آن که بتواند آیودین در ترکیب آن گنجانیده شود، برای صحت وسلامتی مردم خصوصاً اطفال ومادران دارای اهمیت خواند که فعلاً پائین بودن سطح تولید نمک درمعادن کشور و ناهماهنگی قراردادیان با صاحبان فابریکه های آن مشکلاتی را درعرصه استخراج وعرضه نمک صحی وطنی به بار آورده است.
قرار کمیسیون برآن شد تا درآینده نزدیک هیاتی مشتمل برنماینده گان وزارت معادن، کمیسیون اقتصادملی مشرانو جرگه وصنف تولید کننده گان نمک، وضعیت معادن نمک را درشمال کشور بررسی نمایند تا تصامیم لازم درزمینه اتخاذ گردد. درجلسه کمیسیون سمع شکایات که به ریاست داکتر زلمی دایرشد دگرجنرال محب الله معاون وزیردفاع ملی وبرخی مسوولان دیگر آن وزارت به سوالات اعضای کمیسیون مبنی بربی سرنوشتی افسران تنقیض شده و دی، دی، آر شده، تبدیلی عده از دکتوران نظامی به ولایتها، درجریان آموزشهای تخصص آنها، فرستادن نرسها به حیث داکتر به ولایت ها، پاسخ ارائه نمودند. معاون وزیر دفاع تصریح نمود که به اساس فرمان رئیس جمهور، افسرانی که دی، دی، آر شده اند با درنظرداشت کارت واسناد قانونی که ازسوی وزارت دفاع ملی برای آنان داده شده است برای آنان زمین توزیع میگردد. موصوف درمورد اعزام دکتوران به ولایت ها گفت که، طبق تعامل موجود، فرستادن آنان به عوض کمبود پرسونل طبی دراطراف و معاوضه با دکتورانی که مدت سه سال خدمت درولایت ها را سپری کرده اند صورت میگیرد، اما باآن هم دکتوران مذکور می توانند با موافقه قطعات مربوطه خویش که درمحدوده کابل موقعیت دارند همزمان دراجرای وظیفه به آموزش تخصصی خود نیز ادامه دهند وکسانیکه داکتر هستند درقطعات نظامی توظیف میگردند اما کسانیکه معاون داکتر باشند، نظر به کمبود پرسونل درکندک ها، تولی ها ولواها فرستاده میشوند.
وی درمورد تنفیص عده از افسران گفت: پروسه تنقیص در اردوی ملی به اساس ترکیب ملی، تخصص ومدت خدمت صورت میگیرد.
درکمیسیون امور دفاعی و تمامیت ارضی که به ریاست شیرمحمدآخندزاده دایر شد اوضاع امنیتی کشور و تعدیلات واردشده درقانون خرید وفروش عقار برای نماینده گی های سیاسی خارجی درکشور تبادل نظر صورت گرفت.
درکمیسیون امور مذهبی، معارف وتحصیلات عالی به ریاست مولوی ارسلان رحمانی روی سهمیه عازمین حج بیت الله شریف از سوی وزارت حج و اوقاف برای ولایت ها، بحث بعمل آمد. درکمیسیون شوراهای ولایتی به ریاست محمدعمر شیرزاد روی مشکلات محصلان دارالمعلمان ولایت ننگرهار بحث صورت گرفت. درکمیسیون شهیدان، معلولان ومعیوبان به ریاست نفیسه سلطانی درمورد پیشنهاد معلولان ومعیوبان مبنی براعمار هژده کلینیک درشهر کابل بحث گردید. درکمیسیون جنسیت وجامعه مدنی به ریاست صدیقه بلخی، درکمیسیون مالی، بودجه ومحاسبات عمومی به ریاست حاجی محمداکبروحدت درکمیسیون مواصلات ومخابرات به ریاست محمدناصر عطایی روی موضوعات مطروحه صحبت بعمل آمد.
جلسه کمیسیون موقت مصالحه ملی مشرانو جرگه به ریاست پیرسیدابراهیم گیلانی درحالیکه عبدالخالق حسینی پشه یی نایب منشی مشرانو جرگه نیز حاضر بود تدویر گردید.
درجلسه روی ابعاد مختلف مصوبات جرگه امن منطقوی صحبت گردیده واعضای کمیسیون صلح وآشتی

(c) ketabton.com: The Digital Library

را با مخالفان مسلح دولت به خاطر استقرار صلح وامنیت درافغانستان ومنطقه از اولویت های کاری دولت درپرتو مصوبات جرگه امن منطقوی دانستند. دراخیر قرارکمیسیون برآن شد که حین دیدار با رئیس جمهور کشور پیشنهاد گردد تا درترکیب کمیته بیست وپنج عضوی جانب افغانستان از ولایات ناامن، دو، دونفر بشمول ۳ تن از اعضای کمیسیون موقت مصالحه ملی نیز شامل گردد.

۱۳۸٦/٦/۱۱

ولسی جرگه هیاتی را توظیف نمود تا وضعیت زندانیان پلچرخی را بررسی نمایند.

درجلسه یی که بریاست محمدیونس قانونی رئیس ولسی جرگه دایر شد، هیأتی بریاست مولوی عطاالله لودین رئیس کمیسیون عدلی وقضائی توظیف شدتا وضعیت زندانیان پلچرخی را از نزدیک بررسی نموده وگزارش شانرا به مجلس ولسی جرگه ارائه نمایند.

این هیأت متشکل از کمیسیون های امور داخلی، اموردفاعی، عدلی وقضائی، تفتیش مرکزی، نظارت برتطبیق قانون وسمع شکایات می باشد که از زندان مذکور دیدن نمود.

همچنان دربخش دیگر جلسه، پنج تن از اعضای کمیسیون خاص مطالعه و بررسی اعمال حکومت انتخاب شد.

درانتخاباتی که برای تعیین اعضای کمیسیون ۲۵ نفری بررسی ومطالعه اعمال حکومت صورت گرفت، از جمله ٤٦ تن تنها ٥ تن فیصدی برنده شدن ۱+٥۰ را بدست آوردند.

دراین رای دهی محمدهاشم فولاد ۱۰۳ رای، شجاع الملک جلاله ۱۰۱ رای، شاه مردان قل۹۹ رای، فضل کریم ایماق وحاجی الماس هرکدام ۹۷ رای موافق را بدست آوردند که بحیث اعضای کمیسیون مذکور انتخاب شدند.

درانتخابات از ۲٤۸ تن اعضای ولسی جرگه ۱۸۸ نفر حاضر بودند که برای ٤٦ تن کاندیدا رای دادند.

موارد نقض قانون اساسی، پیگیری از اجرای تصاویب ولسی جرگه ومبارزه با فساد اداری از وظایف اساسی این کمیسیون است. مدت کاراین کمیسیون شش ماه را دربرمیگیرد و درصورت ضرورت زمان فعالیت آن ازسوی ولسی جرگه تمدید میگردد. گفتنی است در رای دهی که قبلاً بخاطرتعیین اعضای کمیسیون یاد شده صورت گرفته بود، محمدعارف ظریف ومیرویس یاسینی بحیث عضو انتخاب شده بودند.

* * *

هیأت موظف ولسی جرگه پس از صحبت بازندانیان محبس پلچرخی که دست به اعتصاب زده اند میگویند که آنان امروز به اعتصاب خود خاتمه میدهند.

پس از اعتصاب زندانیان بلاک سوم زندان پلچرخی که حدود شش صد زندانی دران بسر میبرد، ولسی جرگه هیأتی را بریاست مولوی عطاالله لودین رئیس کمیسیون عدلی وقضایی که درترکیب آن اعضای کمیسیونهای امور دفاعی، امور داخلی، سمع شکایات وتفتیش مرکزی ولسی جرگه شامل میباشد موظف ساخت تا با زندانیان صحبت نمایند.

هیأت با زندانیان صحبت نموده آنان برخی شکایات را به آدرس ثارنوالي بخاطر عدم بررسی دوسیه ها مطرح نموده از مسوولان امنیتی شکایت نمودند که دربرخی موارد انان را هتک حرمت میکنند وبه آزار واذیت آنان می پردازند.

* * *

ازدیاد مصارف حج درجلسه کمیسیون سمع شکایات ولسی جرگه به بحث گرفته شد.

این جلسه که بریاست محمدابراهیم قاسمی رئیس ان کمیسیون وبه اشتراک مسوولان وزارت حج و اوقاف دایرشده بود، پیرامون مشکلهای سال گذشته حاجیان، خیمه های منا، بالارفتن مصارف حج امسال، مسایل ترانسپورت وسایر مشکلهای دیگر به بحث گرفته شد. دراخیر وکلای مردم جهت رفع مشکلهای مذکور یک سلسله پیشنهادات را مطرح نموده که از سوی مسوولان پذیرفته شد. هکذا دراین جلسه روی عرایض وشکایات مردم نیز بحث صورت گرفت.

* * *

درجلسه مشرانو جرگه مواد /٤۳و٤٤/ قانون رسانه های همگانی مصوب ولسی جرگه در /۱۱/ فقره به تصویب رسید.

(c) ketabton.com: The Digital Library

این جلسه که بریاست داکتر برهان الله شینواری نایب دوم مشرانو جرگه دایر شده بود، فقره های هفتم وهشتم ماده /٤٣/ «پیرامون نظارت برامور مالی، اداری ونشراتی رادیو تلویزیون و تدقیق بودجه وتقدیم آن به شورای عالی رسانه ها» از صلاحیت کمیسیون رسانه ها رفع و حذف گردید، چون درجلسه مورخ پنجم سنبله مشرانو جرگه رادیو وتلویزیون ملی درماده سیزدهم این قانون درچوکات وزارت اطلاعات وفرهنگ اداره وبودجه آن از طریق آن وزارت ونیز عرضه خدمات واعلانات تأمین میگردد، به تصویب رسیده است.

بنابران اداره یک نهاد رسانه یی زیرنظر دو ارگان از سوی اعضای مشرانو جرگه مناسب پنداشته نشد وهمچنان فقره سوم ماده /٤٤/ مصوب ولسی جرگه به این شرح که: « رئیس اجرایی رادیو تلویزیون ملی، رئیس کمیسیون رادیو تلویزیون ملی نیز میباشد » حذف گردید زیراکه، درفقره دوم ماده /٤١/ پیشنهاد رئیس واعضای کمیسیون رادیو تلویزیون ملی، به منظوری رئیس جمهور، از صلاحیت های شورای عالی رسانه ها تصویب شده است.

همچنان درجلسه مصوبه ولسی جرگه درمورد قانون اصلاحات قوای پولیس ملی معرفی وغرض تدقیق وبررسی به کمیسیونهای امور تقنینی و نظارت حقوقی وامور داخلی مشرانو جرگه محول گردید. این قانون دارای هجده ماده وپنج فصل میباشد.

۱۳۸٦/٦/۱۲

دولسي جرگي غړو وپتیله چي دکمیسیونونو او دخپلواکو ادارو رئیسان له ولسي جرگي څخه دباور رایه ترلاسه کړي.

دولسي جرگي دمؤظف پلاوي رپوټ چي دڅرخي پله جیل کتلي و وړاندي شو. په غونډه کي دولسي جرگي دروغتیا، بدني روزني، ځوانانو، کاراوکارگر کمیسیون ته دنده وسپارل شوه چي دعامي روغتیا له وزارت سره په تماس کي بندیانوته دسملاسي روغتیايي خدمتونو دوړاندي کولو زمینه برابره کړي په غونډه کي دغه راز دولسي جرگي عدلي او قضائي کمیسیون ته دنده وسپارل شوه چي دبندیانو دامنیت دتامینولو او ددوي دستونزو دبیړني څیړني په خاطر له اړوندو ارگانونو سره دحل لاري چاري ولټوي او عمومي غونډي ته یي رپوټ وړاندي کړل. وروسته ددولت داساسي تشکیلاتو په باب چي دولسي جرگي دعدلي او قضائي کمیسیون له خوا عمومي غونډي ته وړاندي شوي دي خبري وشوي پریکړه وشوه چي دکمیسیونونو او دخپلواکو ادارو رئیسان دي له ولسي جرگي څخه دباور رایي ترلاسه کړي. د دي غونډي په بهیر کي دولسي جرگي غړو دبشردحقوقو دکمیسیون په باب خپل نظر څرگند کړ چي دڅو شیبو لپاره دغونډي فضا گډه وډه شوه. چي دولسي جرگي درئیس په مداخلي سره غونډي خپل عادي حالت غوره کړ. پریکړه وشوه چي دافغانستان دبشر دحقوقو خپلواك کمیسیون دي داساسي قانون په رڼا کي دبشردحقوقو نمګړتیاوي او سرغروني وڅیړي. په غونډه کي وپتیل شوه چي دملي شورا دچارو داداري په تشکیل کي دي دستراتیژیکي څیړنو مرکز جوړشي.

۱۳۸٦/٦/۱۲

دمشرانو جرگي په فوق العاده غونډه کي دکمیسیون له تعدیلونو سره سم د ډله نیزو رسنیو قانون ترشپږ څلویښتمي مادي پوري تصویب شو.

دغي غونډي د دوارو جرگو دیوڅلویښتمي، دوه څلویښتمي او دري څلویښتمي تصویب شویو، مادو دحکمونو په پام کي نیولو سره دحکومت له پیشنهادي متن څخه یودیرشمه، دوه دیرشمه، څلوردیرشمه او پنخه دیرشمي مادي حذف کړي. ددغه قانون داصل متن په یودیرشمه ماده کي درسنیو او باختر اژانس دسرغړونو دڅیړلو او شکایتونو باندي دغور دکمیسیونونو تشکیل او صلاحیت تسجیل شوي و چي درسنیو دکمیسیونونو او عالي شورا په جوړیدوسره دي حذف او تعدیل شي او دحکومت دپیشنهادي متن ۳۵ ماده ددغه قانون او نورو نافذو قوانینو دحکمونو دنه رعایتولو په صورت کي دډله نیزو رسنیو حقیقي او حکمي رامنځته کوونکي او مؤسس له لسوزرو څخه تریوسلو شلو زرو افغانیو پوري په نغدي جریمه مکلف شوي وهم حذف شوه. ځکه په دغه قانون کي درسنیو دسرغړونو موضوع محکموته او له هغو څخه شکایتونه اړوندو کمیسیونونوته سپارل شوي دي . په دري دیرشمه ماده کي دولسي جرگي تعدیل تائیدشو چي په دي

(c) ketabton.com: The Digital Library

برخه کي خينو سناتورانو ټينګار کاوه چي دښخو نڅا او سندرو ويل دي په منع کراي شويو خپرونو کي مشخص شي. خوخيني نور په دي نظرو چي دهغو ټولو موضوعګانو ممنوعيت دي چي داسلام دمبين دين پرخلاف وي. په عمومي توګه دغه مفاهم پکي شامليږي چي درايو اخستني په نتيجه کي دويم نظر درايو په اکثريت تائيد شو.

۱۳۸٦/٦/۱۳

فرمان های رئيس جمهور درمورد زمين های بکر وباير وخلاف ماسترپلان مورد تأييد کميسيون مواصلات، مخابرات وشاروالی های ولسی جرګه قرار گرفت.

اين جلسه که برياست انجنير محمدخان رئيس آن کميسيون دايرشده بود، ضمن آنکه فرمان های يادشده مورد تأييد قرار گرفت، قانون استملاک زمين ها مورد بحث قرار گرفته يک سلسله تعديلات از سوی اعضای کميسيون درمواد ۱ الی ۱۲ قانون مذکور پيشنهادشد.

* * *

علی شاه پکتيا وال رئيس تحقيقات جرايم جنائی زون کابل درجلسه کميسيون امور داخلی ولسی جرګه دليل عمده نا امنی ها درشهر کابل را موجوديت کمپنی های محافظت امنيتی خصوصی عنوان نمود.

وی همچنان گفت: که افراد کمپنی های مذکور با داشتن اسلحه، وسايط و لباس نظامی در اختطاف ها ونا امنی ها درشهر دست دارند.

دراين جلسه که برياست فضل عظيم زلمی مجددی رئيس کميسيون امور داخلی ولسی جرګه وبه اشتراک معين امنيتی وزارت امور داخله ومعاون اوپراتيفی رياست عمومی امنيت ملی دايرشد، معين وزارت امور داخله در رابطه به اختطاف های اخير درشهر کابل و وضعيت امنيتی درشهر به اعضای کميسيون معلومات داد.

همچنان معين وزارت امور داخله از تدابير امنيتی توسط پوليس ملی بخاطر مبارزه با مخالفان درحوزه جنوب و جنوب غرب کشور وتحرکات اخير دشمن گزارش داد.

اعضای کميسيون فعاليت ارګان های امنيتی را درايجاد امنيت وثبات درکشور ناکافی خوانده پيشنهاد نمودند تا درپيشبرد عمليات ها تغيير بوجود آيد ودرمناطقی که از وجود مخالفان تصفيه ميشود تدابير بيشتر امنيتی اتخاذ گردد تا از حملات بعدی جلوګيری بعمل آيد.

* * *

کميسيون تفتيش مرکزی ونظارت برتطبيق قانون ولسی جرګه تشکيل جلسه داد.

اين جلسه که برياست محمدهاشم وطنوال رئيس آن کميسيون تدوير يافت، هيأت موظف آن کميسيون گزارش سفرخود را به ولايت باميان ارائه نموده، مشکل های مردم آن ولايت را از ناحيه نبود راه های مواصلاتی، سرکها واداره های محلی ولايت مذکور بيان نمودند.

اعضای کميسيون بعد از بررسی مشکل های مردم ولايت باميان فيصله نمودند تا با مسوولان ذيربط تماس گرفته شود.

* * *

درجلسه مشرانو جرګه به رياست داکتر برهان الله شينواری، کارتصويب قانون رسانه های همګانی بـــا برخی تعديلات وايزاد به اتمام رسيد.

اين قانون که درجلسات متعددی تحت بحث وبررسی قرار گرفته بود با تصويب مواد ٤٦ الی ٥٥ آن، اين پروسه تکميل گرديد که ماده ٤٧ درآن به شرح ذيل ايزاد گرديد.

« آژانس اطلاعاتی باختر رسانه همګانی است که درعرصه ارتباطات، جمعآوری ورسانيدن اطلاعات درچوکات وزارت اطلاعات وفرهنګ فعاليت مينمايد وبودجه آن از طريق آنوزارت تامين ميګردد ».

وسايرمواد متذکره مصوب ولسی جرګه، مورد تأييد اعضای مشرانو جرګه نيز قرار گرفت.

قانون رسانه های همګانی که ازسوی حکومت درنه فصل و٤٢ ماده جهت تصويب به شورای ملی پيشکش گرديده بود، ولسی جرګه آنرا به يازده فصل وپنجاه وسه ماده تعديل نمود ومشرانو جرګه آنرا به يازده فصل وپنجاه وپنج ماده افزايش داد.

البته درجريان کار تصويب قانون رسانه های همګانی يک مقدار تعديلات وتغييرات درمتن مصوب ولسی

(c) ketabton.com: The Digital Library

جرگه از سوی مشرانو جرگه به وجود آمد که با درنظرداشت حکم ماده یکصدم قانون اساسی کشور «هرگاه مصوبه یک مجلس از طرف مجلس دیگر رد شود، برای حل اختلاف هیأت مختلط به تعداد مساوی از اعضای هردو مجلس تشکیل میگردد» که به این اساس کمیسیون مختلط از هردو مجلس باردیگر بالای قانون رسانه های همگانی برای رفع این اختلاف کار خواهند کرد.

۱۳۸٦/٦/۱٤

ولسي جرگي دخوست په ولايت کي دميشتو نريوالو پوځونو له خوا طيبي کلمي ته سپکاوي وغانده.

په هغي غونډه کي چي دولسي جرگي درئيس محمديونس قانوني په مشري جوړه شوه لومړي ددولت داساسي تشکلاتو دقانون دڅلورم فصل په باب خبري وشوي درايو په اکثريت دابتدائيه محکمو دپريکړو په اړوند وروستي واک ستري محکمي ته ورکړشو. دغه راز دمحکمو په پريکړو نوي نظر دقانون دحکمونو له مخي دستري محکمي دواکونو برخه شوه. په غونډه کي پريکړه وشوه ترتصميم نيولو پوري داساسي قانون له مخي دجرم دترسره کولو په صورت کي بهرني دولت ته دهيواد داتباعو دسپارلو دمجرمينو داعاده کولو اوله قانون څخه دقاضيانو دسرغروني په باب ولسي جرگي دشفاهي پوښتنو په وړاندي دځواب ورکول دقضائيه قوي دواکونو برخه داساسي تشکيلاتو په چوکاټ کي تصويب شوه. دغونډي په بله برخه کي ولسي جرگي ته دعالمانو شورا ليك دطيبي کلمي ته سپکاوي او دفوټبال په توپونو باندي دهغي دچاپولو او دنړيوالو پوځونو له خوا دخوست ولايت په خوانانو باندي دهغو ويشل وغندل شول. ددغه سپکاوي په باب له خبرو اترو او دنظر له څرگندولو وروسته وپټيل شوه چي دغه مسئله او داساسي تشکيلاتو نوري مادي دشنبي دورځـــــي غونډي ته وځنډول شي.

۱۳۸٦/٦/۱٤

دمشرانو جرگي بيلابيلو کميسيونونو غونډي وکړي.

دعامي روغتيا مسلکي او اداري معينانو او ددغه وزارت جګپوړو رئيسانو دعامه سوکالي دکميسيون په غونډه کي چي ډاکتر باختر امين زي په مشري جوړه شوه دکميسيون دغړو دپوښتنو په وړاندي څرگندوني وکړي. دمحمدناصر عطائي په مشري دمواصلاتو او مخابراتو کميسيون په غونډه کي دکابل ښاروالي دښاري خدمتونو مرستيال دځينو ښاري خدمتونو په باب معلومات وړاندي کړل. دمحمدعمر شيرزاد په مشري دولايتي شوراګانو، دمولوي ارسلان رحماني په مشري دمذهبي، فرهنګي، پوهني او دلوړو زده کړو دچارو، دانجنير محمدعارف سروري په مشري دداخلي چارو، داحمدشاه رمضان په مشري دنړيوالو چارو او دمحترمي حبيبي په مشري دژوندانه دچاپيريال ساتني کميسيونونوهم غونډي وکړي.

۱۳۸٦/٦/۱٥

محمديونس قانونی رئيس ولسی جرگه با اعضای کميسيون امور دفاعی پارلمان ناتو درمقر شورای ملی ديدار نمود.

دراين ديدار درحاليکه عبدالستار خواصی منشی، داکترمحمدصالح سلجوقی نايب منشی ورئيسان کميسيونهای امور دفاعی داخلی، زنان و معاون کميسيون امور بين المللی حاضر بودند، رئيس ولسی جرگه از نقش ناتو درتأمين امنيت وبازسازی ولايات افغانستان توسط تيم های P.R.T آن سازمان تمجيد نموده گفت: مامسرت داريم که هيأت کميسيون امور دفاعی پارلمان ناتو از جوانترين نهاد دموکراسی يعنی پارلمان افغانستان ديدن ميکند.

همچنان رئيس ولسی جرگه چالش های موجوده درافغانستان را برشمرده گفت: تروريزم، موادمخدر وفساد اداری چالش هايی اند که تا حال نتوانستيم آنرا برطرف سازيم، چالش جدی وعمده ديگر که درسد راه ما قرار دارد اين است که تا حال درزنده گی مردم تغيير قابل ملاحظه بوجود نيامده است که اين مساله نارضايتی را بين مردم ودولت افغانستان بوجود آورده ومخالفان از اين خاليگاه استفاده ميکنند.

قانونی درمورد وضعيت امنيتی درافغانستان خاطرنشان نمود، نماينده گان مردم درولسی جرگه از وضعيت امنيتی درکشور نگران اند. امنيت درصدر برنامه های ولسی جرگه قراردارد وبه همين منظور ولسی جرگه طرح را به حکومت پيشکش نمود ما از حضور نيروهای بين المللی درافغانستان بخاطر تأمين امنيت قدردانی ميکنيم اما تلفات مردم ملکی درعمليات های ضد تروريستی ونحو برخورد نيروهای بيـــن-

(c) ketabton.com: The Digital Library

المللی برای ما نگران کننده می باشد.
رئیس ولسی جرگه خودکفائی نیروهای امنیتی کشور را از اولویت های عمده عنوان نموده گفت: ما نیاز به خودکفا ساختن اردو، پولیس ملی وسایر ارگان های امنیتی کشور خود داریم، حضور نیروهای بین-المللی درافغانستان یک فرصت خوبی برای خودکفا ساختن اردو وپولیس ملی میباشد.
رئیس ولسی جرگه درمورد نقش زنان درپارلمان افغانستان یادآوری نموده خاطر نشان نمود، خوشبختانه ٦٨ کرسی در ولسی جرگه برای زنان اختصاص یافته و درتصمیم گیری های ولسی جرگه نیز نقش زنان برازنده می باشد که این خود نمونه از مشارکت زنان در پروسه دموکراسی درافغانستان می باشد.
دراین دیدار رئیس کمیسیون امور دفاعی پارلمان ناتو ضمن تقدیر از کارکرد های ولسی جرگه گفت: ما درک میکنیم که چلنج های دربرابر پارلمان افغانستان وجود دارد، حضور زنان در پارلمان افغانستان نشان دهنده نهادینه شدن دموکراسی درکشور شماست.
موصوف ضمن یاد آوری از همکاری های ناتو با دولت و مردم افغانستان ، درمورد اوضاع امنیتی، خودکفائی نیروهای امنیتی افغانستان ورابطه ارگان های محلی با مرکز از رئیس ولسی جرگه سوالات اش را مطرح نمود.
۱۳۸٦/٦/۱۷

ولسی جرگه با انتشار اعلامیه یی از دولت خواست تا عاملان اهانت برکلمه طیبه را مورد تعقیب عدلی وقضایی قرار دهند.

درجلسه یی که بریاست محمدیونس قانونی رئیس ولسی جرگه تدویر یافته بود، اعضای ولسی جرگه ضمن آنکه اهانت به کلمه طیبه وچاپ آن درتوپ های قتبال وتوزیع آن به نوجوانان ولایت خوست توسط نیروهای بین المللی را تقبیح نموده اعلامیه یی را به تصویب رسانید که درآن آمده است: نماینده گان ملت افغانستان جهت احترام گذاشتن به افکار عمومی واحساس نیک مردم مسلمان خود از عاملان این عمل خواستار معذرت خواهی رسمی میباشند. دراعلامیه از حکومت خواسته شده است قسمیکه وظیفه حفاظت از ارزش های اسلامی جامعه به دوش حکومت میباشد. به منظور جلوگیری از تکرار این نوع اعمال غیر اسلامی، عاملان این عمل شنیع را مورد تعقیب عدلی وقضایی قراردهد.
دراعلامیه تذکار داده شده است: مابه نماینده گی از ملت مسلمان افغانستان از تمام کشور های دوست وجامعه جهانی میخواهیم تا بمنظور استقرار ثبات، امنیت و مبارزه با تروریزم والقاعده، درپلان ها ورفتار های شان فرهنگ و ارزش های دینی واسلامی مردم ما را درنظر گرفته و نیروهای خویشرا از هرنوع اقدام ورفتاریکه مغایر با معتقدات اسلامی مردم افغانستان میباشد بازدارند.
همچنان درجلسه روی واحدهای اداره های محلی که شامل قانون تشکیلات اساسی دولت است بحث شده، پس از ابراز نظر توسط وکیلان بحث مذکور به جلسه بعدی موکول شد.
هکذا درجلسه پیرامون بلند رفتن نرخ مواد اولیه درکشور بخصوص شهر کابل بحث بعمل آمده تصمیم اتخاذ شد تا وزیر تجارت وصنایع درجلسه بعدی ولسی جرگه فراخوانده شودتا طرح خویشرا بخاطر کاهش قیمت های مواد اولیه درکشور ارائه نماید.

* * *

وزیر انکشاف شهری پیرامون چگونگی توزیع نمره های رهایشی یا اعمار شهرک رهایشی برای اعضای شورای ملی درکمیسیون مصونیت وامتیازات مشرانو جرگه به ریاست انجنیر محمدافضل احمدزی، معلومات ارائه نمود.

انجنیر محمدشریف یوسف وزیر انکشاف شهری گفت: زمینی که درساحه چهلستون درنظر گرفته شده است، قبل از توزیع آن باید مسایل تخنیکی، خدمات شهری ومراحل قانونی آن وهمچنان مسأله ملکیت آن از سوی مقامات ذیصلاح تصمیم اتخاذ گردد و دراین مورد اجراات صورت میگیرد.
همچنان درکمیسیون مذکور از قاضی فیض محمد مختار رئیس عمومی حج و زیارت عمره وزارت حج و اوقاف از غیرعادلانه بودن سهمیه برای عازمان حج بیت الله شریف به ولایت های پرنفوس وسهمیه ندادن برای اعضای شورای ملی پرسشهای مطرح گردید.
قابل تذکار است که سال گذشته برخلاف امسال، برای هریک از اعضای شورای ملی دوتن برای معرفی

(c) ketabton.com: The Digital Library

به زیارت حج بیت الله شریف سهمیه داده شده بود.
موصوف گفت که، به اساس قرعه، امسال ۲٤ هزارتن هموطنان جهت ادای فریضه حج بیت الله شریف عازم عربستان سعودی میگردند که این سهمیه برای ولایت ها توزیع شده است ولی درمورد سهمیه اعضای شورای ملی جواب مشخصی ارائه نکرد وقرار کمیسیون برآن شد تا درجلسه بعدی این کمیسیون وزیر حج و اوقاف در زمینه معلومات همه جانبه ارائه نماید.
۱۳۸٦/٦/۱۹

کمیسیون های مالی بودجه ومحاسبات عمومی، جنسیت و جامعه مدنی، منابع طبیعی و محیط زیست، امور تقنینی و نظارت حقوقی امور دفاعی وتمامیت ارضی مشرانو جرگه به طور جداگانه تشکیل جلسه نموده ودرآن روی قانون کمیسیون اصلاحات قوای پولیس بحث گردید.

کمیسیون امور داخلی بریاست محمدرنگین مشکوانی وکمیسیون شهیدان ومعلولان بریاست طیبه زاهدی تشکیل جلسه داده ودرآن روی موضوعات مربوط بحث صورت گرفت.
کمیسیون امور مذهبی، معارف وتحصیلات عالی مشرانو جرگه بریاست مولوی ارسلان رحمانی تشکیل جلسه داد.
دراین جلسه قانون فروش عقاربه نماینده گی های سیاسی دول خارجی با اشتراک رئیس دیپارتمنت قوانین مدنی ریاست تقنین وزارت عدلیه به بحث گرفته شد وبرخی تعدیلات وایزاد پیشنهادی درآن وارد گردید.
کمیسیون اقوام قبایل وکوچیان مشرانو جرگه تدویر جلسه داد.
دراین جلسه گزارش سفر اخیر پیرسیدابراهیم گیلانی رئیس کمیسیون اقوام قبایل وکوچیها به ولایت هرات به بحث گرفته شد ومیانجیگری موصوف پیرامون حل منازعه میان اقوام الکوزی وعلیزی آنولایت مورد تأیید کمیسیون قرار گرفت.

* * *

دولسي جرگي په غونډه کي دمهاجرینو دراستنولو دچارو او دمعلولینو، معیوبینو، کار او دټولنیزو چارو دوزارتو د ادغام او دښځو دچارو وزارت دحذفولو او یا پاتي کیدو په باب خبري وشوي په دي غونډه کي چي دولسي جرگي درئیس محمدیونس قانوني په مشري جوړه شوه ددولت داساسي تشکیلاتو دقانون په باب چي دعدلي او قضائي چارو دکمیسیون له خوا عمومي غونډي ته وړاندي شوي دي خبري وشوي، پریکړه وشوه چي دمهاجرینو دراستنولو، معلولینو، معیوبینو، کار او دټولنیزو چارو او دښځو دچارو دوزارتونو استازي دي دولسي جرگي عمومي غونډي ته را وبلل شي چي په دي برخه کي خپل دلیلونه وړاندي کړي چي داروندو چارواکو ددلیلونو له څیړني وروسته تصمیم ونیول شي.
۱۳۸٦/٦/۲۰

قانون پاسپورت مورد تأیید اعضای کمیسیون امور بین المللی ولسی جرگه قرار گرفت.

درجلسه یی که بریاست پروفیسور عبدالرب رسول سیاف رئیس آن کمیسیون وبه اشتراک معین ورئیس عواید وزارت مالیه ورئیسان پاسپورت وزارت امور داخله ورئیس قونسلی وزارت خارجه تدویر یافت، پس از پیشنهاد اعضای کمیسیون ویک سلسله تعدیلات درماده ۱۹ قانون مذکور که در رابطه به مسافرت واقامت اتباع خارجی درافغانستان میباشد قانون مذکور مورد تأئید اعضای کمیسیون قرار گرفت.
دربخش دیگر جلسه روی تعدیلات پیشنهادی کشور ایروگوای در رابطه به اساسنامه اتحادیه پارلمانی بحث صورت گرفت، اساسنامه مذکور تأئید شد.
همچنان درجلسه کمیسیون منابع طبیعی ومحیط زیست ولسی جرگه که بریاست فیض الله ذکی رئیس آن کمیسیون دایرشد، روی لایحه داخلی کمیسیونهای هجده گانه ولسی جرگه بحث صورت گرفت یک سلسله تعدیلات از سوی اعضای کمیسیون درفصل اول لایحه مذکور پیشنهاد شد.
کمیسیون اقتصاد ملی ولسی جرگه کمیته را موظف ساخت تا طرحی را درمورد جلوگیری از قاچاق چوب از ولایت کنر ترتیب نماید.
دراین جلسه که بریاست سیدمصطفی کاظمی رئیس آن کمیسیون تدویر یافت، گزارش کنفرانس بررسی از وضیعت اقتصادی زون غرب کشور ارائه شده، کمیته موظف گردید تا فیصله های کنفرانس را با

(c) ketabton.com: The Digital Library

وزارت های ذیربط به منصه اجرا قرار دهد.
همچنان درجلسه کمیته دیگر تشکیل شد تا طرحی را بخاطر انکشاف وحفاظت جنگل های کشور وجلوگیری از قاچاق چوب ولایت کنر ترتیب وبه کمیسیون ارائه نماید.

* * *

دسوداګري وزیر ډاکتر میرمحمدامین فرهنګ دمشرانو جرګي په غونډه کي دسناتورانو پوښتنو ته خواب ووایه دسوداګري له وزیر څخه دروژي دمبارکي میاشتي په درشل کي دنفتي توکو او غاز دبیي دزیاتي لوړیدو دازادبازار ترنامه لاندي دخصوصي سکتور دخپل سریوخیني نوري مسلي طرحه شوي.

دسوداګري وزیر دنفتي توکو او ګازو دبیو لوړتیا، داوپك له خوادنفتو دتولیدولو په کمښت، له یوسلوپنخوس ډالرو څخه یوسلو اویا ډالروپوري په یوه ټن کي دروسیي او قزاقستان دنفتي توکو په تکس کي په زیاتوالي دایران له لوري دپطرولو په بي ساري پیرودني دسوداګري وزارت دنفتي توکو ریاست په بودجوي ستونزو دځوکورنیو کمپنیو له خوا دنفتي توکو په انحصار احتکار او دخصوصي سکتور دنفتي توکو په جوړولو برسیره چي دسیالي په بدل کي یو له بل سره ملګري شوي او دسوند دتوکو بیه په خپله خوښه لوړوي وباله. دسوداګري وزارت په یوه جلا خبرلیك کي اعلان کړي دي چي ددیزلو کافي تیل په واك کي لري، اوډیر ژر دتیلو پلورلو په لسګونو ټانکونه په ټاکلي بیي سره فعالوي اولس زره ټنه اوبلن غاز چي دازبکستان له جمهوریت څخه پیرودلي دي دسیالي بازارته وړاندي کوي او داوبلن غاز دپلورلو شل مغازي دسرکال ترژمي پوري په ټیټه بیه په کابل کي جوړوي . خو دسوداګري دوزیر پوښتني دخینو سناتورانو قناعت رامنځته نه کړ اوله حکومت څخه غوښتنه وشوه چي دخلکو دزیاتو جدي ستونزو په پام کي لرلوسره هم دسوند دتوکو اوهم دلومړنیو توکو په مورد دي فوق العاده تدبیرونه ونیسي او دیوخانګري او واکمن کمیسیون ترجوړیدو پوري دي دروژي دمبارکي میاشتي په بهیر او دژمي په درشل کي دفرصت غوښتونکو دګټه غوښتونکو مخه ونیسي او دبیو دټیټیدو په مقصد دي ښي لاري چاري ولټوي.

دمشرانو جرګي ددارالانشا په کارکوونکو باندي دکمپیوتري معاشونو دویشلو سیستم دکابل بانك دیوي نماینده ګي له لاري پیل شو. ټاکل شوي ده په راتلوونکي کي دملي شورا دغړو دمعاشونو ویش هم په کمپیوتري سیستم سره عیارشي.

۱۳۸٦/٦/۲۱

ولسی جرگه صعودقیم در بازار های کشور را در جلسه ای به بحث گرفت.

دراین جلسه که بریاست محمدیونس قانونی رئیس ولسی جرگه تدویر یافت، داکتر محمدامین فرهنگ وزیرتجارت وصنایع همرا با رئیسان تصدی موادنفتی ومواد ارتزاقی آن وزارت جهت ارائه توضیحات بخاطرصعود قیم وعوامل ان دراین جلسه فراخوانده شده بودند. وزیر تجارت وصنایع بالارفتن قیمت موادنفتی را ناشی از عوامل داخلی وخارجی خوانده گفت: کاهش صدور موادنفتی از سوی کشور های عضو اوپک، تقاضای بیشتر پترول از طرف کشور ایران ووضع تکس از سوی کشور قزاقستان، بر ورود نفت وگاز سبب افزایش قیمت نفت درکشور گردیده است واحتکار موادنفتی از سوی بعضی سکتور های خصوصی این مشکل را دوچندان ساخته است.

وزیر تجارت وصنایع درمورد احتکار موادنفتی گفت: ماتا هنوز تعدادی را به جرم احتکار موادنفتی به خارنوالی معرفی نموده ایم ومنتظر نتایج آن هستیم.

دراین جلسه وزیرتجارت تعهدنمود که از اول رمضان الی دهم ماه مبارک روزه وبارسیدن تانکرهای موادنفتی از کشور ازبکستان قیمت نفت وگاز دربازارها به ٤٠ فیصد کاهش پیدا خواهدکرد.

درجلسه فیصله بعمل آمدتا دولت باید سطح عرضه را از جانب خود بالابرده وبا استناد به قانون اساسی با محتکران برخورد نماید.

همچنان دولت قوانینی را وضع نماید تا درکاهش قیمت ها دربازار تأثیر گزار باشد وبخش تجارتی مواد ارتزاقی را احیا نماید.

دراین جلسه اعضای ولسی جرگه سوالهای شانرا از مسوولان مذکور مطرح نمودند که پاسخ ارائه شد.

* * *

کمیسیون امور دینی، فرهنگی، معارف وتحصیلات عالی ولسی جرگه بریاست حاجی محمدمحقق رئیس

(c) ketabton.com: The Digital Library

آن کمیسیون تشکیل جلسه داد.

دراین جلسه مساله تأخیر بودجه وزارت تحصیلات عالی با حضور وزیرتحصیلات عالی و معین وزارت مالیه به بررسی گرفته شد.

معین وزارت مالیه تاخیر در بودجه وزارت تحصیلات عالی را پذیرفته تصریح کرد این کمبود از طریق مساعدت عربستان سعودی که شامل بودجه می گردد رفع خواهد شد.

اعضای کمیسیون درمورد بورسهای تحصیلی نیز از وزیر تحصیلات عالی سوالهای را مطرح نمودند.

به گفته وزیر تحصیلات عالی آن وزارت با نه پوهنتون جهان رابطه دارد.

* * *

درماه مبارک رمضان از ساعت ۵:۳۰ عصر الی ۱۱:۳۰ شب واز ساعت ۲:۳۰ شب الی ۵:۳۰ صبح برق برای مشترکان درکابل جریان خواهد داشت.

این مطلب را محمداسماعیل وزیر انرژی وآب درکمیسیون سمع شکایات مشرانو جرگه اظهار داشته گفت که، الی حمل سال آینده بسیاری ولایتهای افغانستان، دارای برق دایمی خواهدشد.

موصوف ضمن معلومات پیرامون انتقال شبکه برق که از ازبکستان درحال تمدید شدن می باشد گفت: بودجه ۱۷۳ ملیون دالری بخاطر سرعت بخشیدن پروسه بازسازی سب استیشن های برق درسراسر کشور به مصرف میرسد که وزارت مالیه مبلغ هفتادملیون دالر را به دسترس آن وزارت قرار داده است ودرنظر است تا دریک سال آینده از حیرتان الی ولایت لغمان جریان برق تکمیل گردد.

وزیر انرژی وآب درمورد استفاده از انرژی آفتابی درکشور گفت: با وجودیکه ظرفیت استفاده از انرژی آفتاب کم میباشد، اما با آنهم دربعضی ولایتهای کشور از آن استفاده صورت میگیرد ودستگاه های بخاطر استفاده از برق بادی در ولایتهای پنجشیر ولسوالی جبل السراج وولایت بامیان نصب گردیده است، اما تاحال قابل استفاده نشده است.

درقسمت دوم جلسه رئیس استخبارات پولیس ومدیر تحقیق درمورد برخورد پولیس با تظاهر کننده گان درماه جوزای سال جاری که به خشونت میان مظاهره چیان وپولیس مبدل شده بود به اعضای کمیسیون معلومات داد.

دربخش دیگر جلسه ذبیح الله عصمتی رئیس شرکت هوایی آریانا درمورد جذب کارکنان این شرکت به شرکت های خصوصی هوانوردی با حضور داشت نماینده حقوقی شرکت هوایی کام ایر به اعضای کمیسیون معلومات ارائه نمودو درنتیجه توافق به عمل آمد که شرکت هوایی کام ایر، کارمندان مسلکی شرکت آریانا را دوباره به شرکت آریانا معرفی می نماید.

درجلسه کمیسیون سمع شکایات، رئیس پیژنتون وزارت امور داخله درمورد ریفورم جدید پولیس معلومات ارائه نمود.

رئیس پیژنتون گفت: نظربه ساختار تشکیلاتی افسران با درنظرداشت، درجه تحصیل، ترکیب قومی، اهلیت وصداقت وظیفوی داخل ریفورم پولیس میگردند که این تعیینات از سوی کمیسیون وزارت امور داخله با اشتراک نماینده گان دفتر سازمان ملل متحد درافغانستان، یونما صورت میگیرد.

وی گفت: طبق قانون ذاتی افسران تابحال ۲۳۷۹ افسر پولیس که سن پنجاه سالگی را تکمیل نموده اند به تقاعد سوق گردیده اند. موصوف افزود: که اتباع کشور از سن ۱۸ الی ۲۸ سالگی میتوانند به صفوف قوای مسلح کشور جذب گردند.

درکمیسیون امور داخلی به ریاست انجنیر محمدعارف سروری، پیرامون ایجاد طرح امنیتی کشور از سوی این کمیسیون، صحبت وتبادل نظر صورت گرفت وهمچنان درمورد اعلان آماده گی طالبان برای مذاکره با دولت، صحبت به عمل آمده خاطرنشان گردید که هرنوع راه کارصادقانه برای تأمین ثبات وامنیت درکشور، مورد حمایت ایشان میباشد.

درکمیسیون شوراهای ولایتی به ریاست محمدعمرشیرزاد، پیرامون سیستم انتخاباتی کشور با اشتراک دوتن از کارشناسان پروژه سیل یو- ان- دی- پی بحث صورت گرفت اعضای کمیسیون ازیک سلسله نقایص درانتخابات گذشته یاد آوری نموده تأکید به عمل آوردند درانتخابات آینده باید یک پروسه شفاف وقانونی به وجود آید. درکمیسیونهای امور مذهبی، معارف وتحصیلات عالی، امور دفاعی وتمامیت ارضی

(c) ketabton.com: The Digital Library

وکمیسیون مالی وبودجه، طرح قراردادمیان جمهوری اسلامی افغانستان وفدراسیون روسیه درمورد تحویل دهی محبوسان به صورت جداگانه مورد بحث وبررسی قرار گرفت. پیشنهاد این طرح در ۱۹ ماده از طرف حکومت غرض طی مراحل به ولسی جرگه مواصلت نموده بود که بعداز تصویب ولسی جرگه اکنون تحت کار برخی کمیسیون های مشرانو جرگه قراردارد.

۱۳۸٦/٦/۲٤

ولسي جرگي ددولت داساسي تشکیلاتو قانون تصویب کړ.

دغه قانون له یوي نیمي میاشتي خبرو وروسته په شپږو فصلونو او نهه پنځوسو مادوکي تصویب شو چي ددي قانون له مخي به دافغانستان دبشردحقوقو خپلواك کمیسیون او دخپلواکو ادارو رئیسان له ولسي جرگي څخه دباور رایي ترلاسه کړي. اوټول خپلواك ریاستونه دجمهور رئیس او ولسي جرگي په وړاندي مسوول دي. په هغي غونډه کي چي دولسي جرگي درئیس محمدیونس قانوني په مشري جوړه شوه دولسي جرگي غړو دښځو دچارو دمهاجرینو دراستنولو دچارو، دسرحدونو او قبایلو دچارو، دنشه یي توکو پرخلاف دمبارزي فواید عامي، ترانسپورت او دمخابراتو دوزارتونو د ادغام پایښت او حذف په باب خبري وکړي او دهریو وزارت تشکیلات او دندي یي تصویب کړي، دغه راز په غونډه کي دخوانانو دمعینیت په باب چي پخوا داطلاعاتو او فرهنگ وزارت په تشکیلاتو کي شامل و خبري وشوي او پریکړه وشوه چي دخپـــلواك ریاست په توگه دي دنده ترسره کړي.

* * *

دمشرانو جرگي کمیسیونونو غونډي وکړي.

داداري اصلاحاتو او دملکي خدمتونو دخپلواك کمیسیون رئیس ډاکتر احمدمشاهد دانجنیر محمدافضل احمدزي په مشري دمشرانو جرگي دمصوونیت او امتیازونو دکمیسیون په غونډه کي طرحه شویو پوښتنو ته ځواب ووایه. له ډاکتر مشاهد څخه ددغه کمیسیون دپروگرامونو په څرنگوالي کي دنه شفافیت او دسوپرسکیل معاشونو په ورکولو کي دنه یو خیل والي او له سوپرسکیل معاش څخه دمشرانو جرگي په دارالانشاکي په شرایطو برابر دیوشمیر مامورینو دبي برخي کولو په باب یولړپوښتني طرحه شوي او دغه راز ځیني هغه کارکوونکي چي داداري اصلاحاتو دکمیسیون له خوا ټاکل شوي دي.

ددغه کمیسیون په نظر دتخصصي مهارتونو او دملکي پوهي نه لرونکي او ځیني یي په اداري فساد تورن وبلل شول. مشاهد وویل: ددغه کمیسیون دجوړیدو له وخت څخه تراوسه پوري دهغه دکاري لاري پرسریولړ ننگوني او چلنجونه شته او زیاته یي کړه چي ځیني هغه افغانان چي په بهر کي دي د اي اي پي او ال اي پي دپروگرامونو له لاري دماهر او تخصص په توگه په لوړمعاش سره دلوړو پستونو دترلاسه کولو لپاره دغه کمیسیون ته معرفي کیږي او ده دغه عمل غیر عادلانه وباله. ده دسوپرسکیل معاشونونه یو خپل والي دمامورینو دمواصفتونو له پلوه وباله او زیاته یي کړه چي دغه معاشونه ددغه کمیسیون له شرایطو سره سم او داړوندو ادارو درئیسانو په وړاندیز ماهر او مسلکي مامورینو ته ورکول کیږي. دده ځوابونه دکمیسیون دغړو دقناعت وړ ونه گرځیدل او وپتیل شوه چي دمصوونیت او امتیازونو دکمیسیون دخوتنو غړو په ترکیب دي داداري اصلاحاتو دکمیسیون له خوایو پلاوي دمشرانو جرگي د دارالانشا دمامورینو دسوپرسکیل موضوع دخیړني په خاطر جوړشي. دشکایتونو داوریدو کمیسیون دډاکتر زلمي په مشري او دکابل ښار دترافیکو دملي بس دتصدي او دخصوصي سکتور دترانسپورت درئیسانو او دکابل ښاروالي داستازي په گډون غونډه وکړه. دکابل ښاروالي استازي وویل: په ښار کي دنقلیه وسایطو دشمیر دزیاتوالي دمخنیوي په خاطر ټاکل شوي ده چي دکندهار او لوگر په دروازو کي پردوومنډوي گانو سربیره په دوونورو دروازو کي منډوي گاني جوړي شي او زیاته یي کړه چي دترافیکو له ریاست سره په تفاهم کي دکابل په ښار کي ملي بس او تونس موټرونوته په مناسبو ځایونوکي تم ځایونه جوړشي. دملي بس دتصدي رئیس ومنله چي دملي بس څلورمخکني سیټونه میرمنو ته ځانگړي کوي او دپوهني زده کوونکي او له دولس کلني څخه ښکته ماشومان دکرایي له ورکولو څخه معافوي او زیاته یي کړه چي دملي بس په موټر چلوونکو او نگرانانو باندي په واحد یونیفورم او دپیژندني کارت وویشل شي. یوشمیر نوروکمیسیونونو هم غونډي وکړي.

(c) ketabton.com: The Digital Library

۱۳۸٦/٦/۲۵

دبندیانو دسپارلو په برخه کي دافغانستان او روسيي فدراسيون ترمنځ دقرارداد په باب دمشرانو جرگي غونډه جوړه شوه.

محمدعلم ایزدیار ددغه قرارداد په باب دنړیوالو چارو دکمیسیون رپوټ غونډي ته وړاندي کړ چي دمجلس دخینو غړو له خوا له دیني، قانوني او حقوقي پلوه خیني نظریي طرحه شوي او ددغو نظرونو پربنسټ وپټیل شوه چي دغه مقرره دي دتقنیني چارو، مذهبي چارو او نړیوالو اړیکو دکمیسیونونو په گډو غونډو کي بیا وڅیړل شي ترڅو ددغي مقرري دردولو یا تأئیدولو په باب خپل واحد نظر په راتلونکي غونډه کي طرحه کړي. دغه رازپه غونډه کي دجرگي دغړو شتون او غیابت او دمشرانو جرگي دکاري طرزالعمل دلایحي په باب خبري وشوي، سناتورانو په دي برخه کي خیني نیمگړتیاوي څرگندي کړي او وپټیل شوه چي په دي باب دي دمصوئیت او امتیازاتو کمیسیون او دتقنیني چارو او حقوقي څارني کمیسیون په گډو غونډوکي بیا غور وشي او دتصویب په مقصد دي دمشرانو جرگي یوي عمومي غونډي ته وړاندي شي.

۱۳۸٦/٦/۲۵

کمیته رئیسان ولسی جرگه به ریاست محمدیونس قانونی تشکیل جلسه داد.

دراین جلسه پلان کاری با تشخیص آجندای جلسات عمومی ولسی جرگه تدوین گردید. بحث پیرامون قانون پاسپورت، قانون سرمایه گذاری داخلی وخارجی وقانون حق العبور از آجندای بحث مجلس امروز کمیته رئیسان ولسی جرگه میباشد.

* * *

شکایت برخی از افغانهای مقیم عربستان سعودی درجلسه کمیسیون امور بین المللی ولسی جرگه به بحث گرفته شد.

دراین جلسه که بریاست میراحمدجوینده وبه اشتراک رئیس قونسلی ومدیر شعبه دوم سیاسی وزارت امور خارجه تدویر یافته بود، شکایت افغانهای مقیم عربستان سعودی مبنی برانتقال ویزه عربستان سعودی از پاسپورت های پاکستانی به پاسپورت افغانستان بحث صورت گرفته، رئیس قونسلی وزارت امور خارجه اظهار داشت که موضوع انتقال ویزه به افغانهای مقیم سعودی چندین بار در دیدار های رسمی مسوولان وزارت امور خارجه با وزارت خارجه سعودی مطرح شده است. جانب سعودی انتقال ویزه آن کشور را برای افغانها از پاسپورت پاکستانی به افغانستان غیرقانونی میدانند.

همچنان درجلسه درمورد ویزه حج عمره به اتباع افغانستان نیز بحث شده رئیس قونسلی وزارت امور خارجه گفت: ویزه حج عمره به اتباع افغانستان بدون کدام موانع ودرنظرگرفتن سهمیه به زایران داده میشود. دراین جلسه درمورد ساحه فعالیت مدیریت دوم سیاسی وزارت امور خارجه که از کشور های خلیج فارس الی شمال افریقا را احتوا میکند بحث شده فعالیت سفارتخانهای افغانستان درحوزه مذکور ضعیف ارزیابی گردید.

* * *

شکایت برخی ازاهالی ولایت خوست درجلسه کمیسیون امور داخلی موردغورقرار گرفت.

درجلسه که به ریاست محمدموسی هوتک معاون آن کمیسیون تدویر یافته بود، شکایت تعدادی از مردم ولایت خوست در رابطه به نا امنی ها، غصب زمین ها توسط قدرت مندان وعدم توزیع زمین به مهاجران مورد بحث قرار گرفته، تصمیم اتخاذ شد تا مسوولان ارگان های ذیربط درجلسه بعدی کمیسیون اشتراک نمایند. همچنان درجلسه در رابطه به شکایت برخی از افسران برکنار شده مبنی برتهدید وتحقیر توسط یکی از مراجع امنیتی بحث شده فیصله شد تا بعداز دریافت اسناد ومدارک درزمینه اقدام شود.

۱۳۸٦/٦/۲٦

فرمان ۱۰۳ ریاست جمهوری در رابطه به خصوصی سازی تصدی ها درجلسه کمیسیون مختلط مجلسین شورای ملی به بحث گرفته شد.

دراین جلسه که بریاست پوهاند عبدالله حقایقی تدویر یافته بود، ماده ۲ فرمان مذکور مبنی بر

(c) ketabton.com: The Digital Library

(تغییرشخصیت حقوقی تصدی های دولتی بعد از تصویب ولسی جرگه قابل اجرامی باشد) که قبلاً توسط ولسی جرگه به تصویب رسیده بود واز سوی مشرانو جرگه درآن اختلاف نظر وجود داشت، به بحث گرفته شده پس از ابراز نظرها ماده متذکره چنین تصویب شد.

تغییر شخصیت حقوقی تصدی های دولتی بعداز تصویب مجلسین شورای ملی قابل اجرا خواهد بود.

همچنان فقره دوم ماده ۷۵ این قانون که قبلاً توسط ولسی جرگه چنین تصویب شده بود. ادعا داشتن تصدی بعد از تاریخ نشر تا سه ماه قابل سمع است. مورد اختلاف نظر مشرانو جرگه قرار گرفت که درجلسه فقره مذکور به اکثریت آرا همان متن تصویب شده ولسی جرگه مجدداً تصویب شد.

* * *

درجلسه قانون حق العبور که از سوی کمیسیون مواصلات، مخابرات وشاروالی های ولسی جرگه درچهار فصل و۱۹ ماده به مجلس عمومی ارائه شده بود، به بحث گرفته شد.

دراین قانون حصول حق العبور از صلاحیت های وزارت مالیه درنظر گرفته شده بود که بعد از جروبحث ها، اخذ حق العبور از صلاحیت های وزارت فواید عامه به تصویب رسید. بحث روی سایر مواد قانون مذکور به جلسه بعدی موکول گردید.

درجلسه طرح ایجاد کمیسیون مختلط ولسی جرگه ومشرانو جرگه در رابطه به بحث روی برخی از مواد اختلافی درقانون رسانه ها، ازسوی کمیسیون امور دینی، فرهنگی، معارف وتحصیلات عالی ولسی جرگه به مجلس عمومی پیشنهادشد وتصمیم اتخاذ گردید تا فهرست اعضای کمیسیون مذکور ازسوی کمیسیون امور دینی، فرهنگی، معارف وتحصیلات عالی ترتیب وبه مجلس عمومی ارائه گردد.

* * *

جلسه یی کمیسیونهای مشرانو جرگه تدویر یافت.

درکمیسیون اقتصادملی ومحاسبات عمومی که بریاست فضل کریم محمودی دایرشد رئیس انجو های وزارت اقتصاد درمورد نحوه فعالیت های انجو ها درکشور، معلومات ارائه نمود.

وی گفت، که تا اکنون /۸۳۸/ انجویی داخلی و/۲۱۱/ انجویی خارجی در وزارت اقتصاد ثبت گردیده وگزارش فعالیت شانرا به وزارت اقتصاد ارائه میدارند ودرصورت نداشتن فعالیت های لازمه به اساس قانون انجوها منحل میگردد. طوریکه تاکنون /۱۳/ انجو منحل گردیده است.

درکمیسیون سمع شکایات که بریاست داکتر زلمی تدویر یافت نماینده گان شرکت مخابراتی افغان تیلی کام، افغان بیسیم، روشن، اریباواتصالات درمورد عرضه خدمات مخابراتی شان به اعضای کمیسیون معلومات ارائه نمودند.

دراخیر قرار کمیسیون برآن شد تانماینده گان شرکت های مذکور بعداز مفاهمه با مسوولان شان درجلسه بعدی کمیسیون معلومات مفصلی را ارائه بدارند.

درکمیسیون امور مذهبی، معارف وتحصیلات عالی بریاست مولوی ارسلان رحمانی ودر کمیسیون شوراهای ولایتی بریاست محمدعمرشیرزاد، طرح کنوانسیون ملل متحد درمورد مبارزه علیه فســاد اداری بطور جداگانه موردبحث قرار گرفت وبرخی نقطه نظرها درزمینه خاطرنشان گردید.

۱۳۸٦/٦/۲٦

ولسي جرگي دمخابراتو وزارت له تشکیلاتو څخه پوخي معینیت حذف کړ.

په هغي غونډه کي چي دولسي جرگي درئیس محمدیونس قانوني په مشري جوړه شوه دکورنیو چارو له وزارت څخه دسیمه ئیزو ارگانونو او دترانسپورت له وزارت څخه دآریانا افغان هوايي شرکت دریاست دجلاکولو په اړوند خبري وشوي پریکړه وشوه چي دولسي جرگي اتلس گوني کمیسیونونه دي ددغو طرحوپه باب خبري وکړي او خپل رپوټونه دي عمومي غونډي ته وړاندي کړي. دغه راز په غونډه کي پریکړه وشوه چي دمخابراتو وزارت له تشکیل څخه دي پوخي معینیت حذف شي. په غونډه کي دحق العبور قانون وڅیړل شو. په دي قانون کي حق العبور اخستل دمالیي وزارت له واکونو څخه په پام کي نیول شوي وچي له خبرواترو وروسته دحق العبور اخستل دفواید عامي دوزارت له واکونو څخه وبلل شول. ددغه قانون دنورو مادو په باب خبري راتلونکي غونډي ته وخنډول شوي.

(c) ketabton.com: The Digital Library

۱۳۸٦/٦/۲۷

دمشرانو جرگي په غونډه کي له ايران، تاجکستان او روسيي سره دافغانستان دبنديانو دتبادلي موافقه ليکونه تائيد شول.

دغه غونډه چي دمشرانو جرگي دلومړي نائب سيدحامدگيلاني په مشري جوړه شوي وه دغه موافقه ليکونه دمشرانو جرگي دمذهبي او تقنيني دچارو او نړيوالو اړيکو دکميسيونونو په گډه غونډه کي له بيا غور وروسته دمحمدعلم ايزديار له خوا غونډي ته وړاندي اوتائيد شول وروسته دمشرانو جرگي دمنشي نايب عبدالخالق حسيني دجلغوزو دخنگلونو پرسردنورستان ولايت دنورگرام او دلغمان ولايت دعلينگار ولسواليو دپشه يي قوم ترمنځ دوسله والي نښتي په باب يو رپوټ غونډي ته وړاندي کړ. ده وويل په دي نښته کي دري تنه وژل شوي او اووه تنه نور ټپيان شوي دي ده دسيمي دخلکو دڅرگندونو له مخي زياته کړه چي په دي نښته کي امنيتي چارواکي ديولوري پلوي کړي ده دمشرانو جرگي غړي دموضوع دحل کولو په باب دسپين ږيرو او دولايتي شوراگانو دغړو دهلوخلو قدرداني کوي.

۱۳۸٦/٦/۲۸

په ولسي جرگه کي دحق العبور په قانون باندي خبري وشوي.

په دي غونډه کي دولسي جرگي غړو دچلوونکو له خوا دښار له خروجي دروازو څخه دمحصولي ټکټ دنه اخيستلو او دجريمي دورکولو په اړوند ددغه قانون دپنځلسمي مادي په اړوند خبري وکړي. يوشمير وکيلانو دجريمي اخيستل پرخاي کار او خينو نورو داسلامي شريعت خلاف کار وباله. دغه رازپه دي اړوند چي دغه موضوع دي دعالمانو په گډون ديوه کميسيون له خوا وڅيړل شي اويا ستري محکمي ته وړاندي شي وروستي تصميم راتلونکي غونډي ته وڅنديد. دغه راز په غونډه کي دسولي دنړيوالي ورځي له امله دولسي جرگي ددينې، فرهنگي، پوهني او لوړو زده کړو دچارو دکميسيون له خوا يوپيغام وويشل شو. په دي پيغام کي ددولت له مخالفينو څخه غوښتنه شوي چي له جگړي او ورور وژني لاس واخلي دسولي له بهير سره يوځاي شي. دغه راز له عالمانو او دجوماتونو او تکيه خانو له ملا امامانو او خطيبانو څخه غوښتنه وشوي چي دخپلو ارشاداتو په ترڅ کي ددغه الهي حکمونو ارزښت چي زموږ دخلکو اساسي اړتيا ده خلکوته بيان کړي.

* * *

کميسيون های مشرانو جرگه تدوير جلسه نمودند وداکتر انورالحق احدی وزير ماليه در کميسيون مالی وبودجه که به رياست محمداکبر وحدت دايرشد درمورد عوايد ومصارف سال ۱۳۸۵ معلومات ارائه نمود.

وزير ماليه گفت: که مجموع عوايد سال ۱۳۸۵ پنجاه مليارد وسه صدوچهل ونه مليون افغانی بود که از آن جمله بيشتر از چهل وسه مليارد آن به مصرف رسيد ومتباقی آن به بيلانس سال ۱۳۸٦ انتقال گرديده است.

وی افزود عوايد سال روان در حالت جمعآوری شدن است، بايد حدود ۳۵ مليارد افغانی عوايد دراين سال جمعآوری گردد، که درطی شش ماه اول سال جاری درحدود پانزده مليارد ويکصدوهشتاد مليون افغانی جمعآوری گرديده است.

وی درپاسخ به سوالی گفت که، حدود چهل مليون دالر ماليات از شرکتهای مخابراتی تاکنون جمعآوری شده است وممکن است که درآينده ها اين رقم افزايش پيدا کند.

همچنان وزير ماليه متعهد گرديد ظرف سه روز آينده حساب های قطعی شش ماه اول سال روان به مشرانو جرگه ارائه ميگردد وبخاطر حصول ماليات درميدان هوايی بين المللی کابل نماينده گی بانک مرکزی تاسيس ميگردد.

* * *

درکميسيون سمع شکايات که به رياست داکترزلمی دايرشد درمورد هوتل انترکانتيننتال که دربرابر پرداخت سالانه به پنجصد هزار دالر بدون قرارداد دراختيار شرکت اف- ک- اچ قرار گرفته است، ازسيداسحاق نادری مشاور اقتصادی رئيس جمهور وميرمحمدامين فرهنگ وزير تجارت وصنايع

(c) ketabton.com: The Digital Library

سوالهایی به عمل آمد.
وزیر تجارت گفت که، به اساس فرمان ۸۳ رئیس جمهور، کمیسیون سه عضوی با اشتراک سیداسحاق نادری مشاور اقتصادی رئیس جمهور، پوهاند عبدالسلام عظیمی رئیس فعلی ستره محکمه ووزیر تجارت جهت بررسی قرارداد هوتل مذکور با شرکت فریکام تعیین گردیده بود که کمیسیون بعداز مطالعه اسناد، قرارداد هوتل مذکور را بنابر عملی نکردن مواد قرارداد ازسوی شرکت فریکام، فسخ واین هوتل بدون قرارداد مجدد دربرابر همان پنجصدهزار دالر دراختیار شرکت اف- ک- اچ قرار گرفت، درحالیکه قبل از قرارداد هوتل دراختیار دولت قرارداشت، درمدت یازده ماه چهارملیون دالر عواید خالص داشته است.
دراخیر قراربرآن شد که کمیسیون سمع شکایات پیشنهاد ها ونظریه های خویش را کتباً دراین مورد به کمیسیون سه عضوی مذکور بسپارند تا درزمینه فیصله نهایی به عمل آید.

* * *

محمدغوث بشیری وواصل نور مهمند معینان وزارت امورشهیدان، معلولان، کاروامور اجتماعی درکمیسیون معلولان ومعیوبان به سوالها پاسخ ارائه نمودند.
از آنان پرسشهای درمورد نحوه توزیع ۱۰۰ اپارتمان که ازسوی امارات متحده عربی برای معلولان درساحه قصبه شهرکابل اعمار گردیده وهمچنان درمورد تادیه حقوق معلولان وورثه شهیدان، استخدام پنج فیصدمعلولان قسمی به اساس فرمان رئیس جمهور در اداره های دولتی، مجزا ساختن وزارت امور شهیدان ومعلولان از کارو امور اجتماعی وبرخی سوالهای دیگر مطرح گردید.
آنان گفتند: درنظر است که تحت نظریک کمیسیون ویژه، اپارتمان های مذکور به مستحقان توزیع گردد وحقوق معلولان ربع اول سال جاری پرداخته شده است، وزارت تلاش دارد که حقوق آنها را سالانه بپردازد ومجزا ساختن وزارت امور شهیدان ومعلولان را از صلاحیت شان بدور دانسته گفتند که شورای ملی باید درقانون تشکیلات اساسی دولت که تحت کارشان قرار دارد، درزمینه تصمیم اتخاذ نماید.

* * *

درکمیسیون امور دفاعی وتمامیت ارضی که به ریاست حاجی شیرمحمدآخندزاده تدویریافت طرح کنوانسیون ملل متحد درمورد مبارزه علیه فساد اداری به بحث گرفته شد وبرخی نقطه نظرهای پیشنهادی درزمینه خاطرنشان گردید.
درکمیسیون اقوام وقبائیل وامور کوچیان به ریاست پیرسیدابراهیم گیلانی در مورد ملاقات دیروزی اعضای کمیسیون با رئیس جمهور بحث گردید.
درکمیسیون جنسیت وجامعه مدنی به ریاست صدیقه بلخی درمورد قانون فروش عقاربه نماینده گی های سیاسی دولت خارجی وقانون کمیسیون اصلاحات قوای پولیس بحث صورت گرفت ودرکمیسیون اموربین- المللی که به ریاست صفرمحمدکاکر دایرشد درمورد کنوانسیون ملل متحد درارتباط به فساد اداری بحث بعمل آمد.

۱۳۸٦/٦/۳۱

دحق العبور قانون دولسي جرگي په غونډه کي تصویب شو. په هغي غونډه کي چي د ولسي جرگي درئیس محمد یونس قانوني په مشري جوړه شوه، دحق العبور دهغه قانون پاتي مادي چي دولسي جرگي دمواصلاتو ،مخابراتو او ښاروالیو دکمیسیون له خواوړاندي شوو. په وسایطو باندي دحکومت له خوا له وضع شوي محصول څخه په سلوکي دلسو په کمښت سره تصویب شو او دولسي جرگي پنځو تنو غړوته دنده وسپارل شوه چي له ترافیکي سرغړو نوڅخه د جریمي داخستلو په شرعي اړخونو باندي ددارالافتا له اداري سره خبري وکړي او دجریمي اندازه هم ددغي اداري په سلامشور وټاکي. دغه راز په دي غونډه کي دپاسپورت دقانون دپنځمي او شپږمي مادي په باب خبري وشوي چي ددغه قانون په پنځمه ماده کي له پنځلس کلني څخه ښکته ماشوم ته د هغه دولي دغوښتني له مخي دجلا پاسپورت ورکول او په شپږمه ماده کي یي هغو ماشومانو ته چي دماغي اختلال لري دده دولي یاملګري په تضمین سره د پاسپورت ورکول تصویب شول. دغه راز په غونډه کي درسنیو په قانون کي په اختلاف وړموضوع ګانو خبري وشوي اویواته کسیزګډ کمیسیون دخیرني لپاره وټاکل شو. په پاي کي دروژي مبارکي میاشتي ته په پاملرني سره دتلویزیونونو په خپرونو کي دپروګرامونو د بدلون په باب یو شمیر وکیلانو دوړاندیز- له مخي دولسي

(c) ketabton.com: The Digital Library

جرگي ددیني او فرهنگي چارو ، پوهني او دلوړوزده کړو دچارو کمیسیون ته دنده وسپارل شوه چي دتلویزیونونو له چارواکو سره په موضوع باندي خبري وکړي چي دوکیلانو غوښتنوته خواب وویل شي .

* * *

دسوداګري او صنایعو وزارت اداري معین دمحمد اکبر وحد ت په مشري دمشرانو جرګي دمالي او بودجي په کمیسیون کي وویل: په نږدي راتلوونکي کي دوه زره تنه او بلن ګاز دنفتي توکو او اوبلن ګازو دتصدي له لاري دحیرتانو له بندر څخه هیواد ته رارسیږي چي په رارسیدو سره به یي دنفتي توکو بیي په سلوکي څلویښت ټیټي شي. ده دیوي پوښتني په خواب کي وویل: نور وارد شوي تجارتي مالونه ددغه وزارت دیوي څانګي له خوا کتل کیږي او بازار ته وړاندي کیږي. دغه راز دانجینر محمد افضل احمد زي په مشري دمصؤنیت او امتیازونو په کمیسیون کي دکابل دترافیکو رئیس دترافیکي عواید و دتحویلولو او دملي شورا غړو لیږ دوونکو وسایطو ته دنمبرپلیټ دور کولو دڅرنګوالي او دملي شورا موټر چلوونکوته دلنډ مهال کورسونو دجوړولو په باب د کمیسیون دغړو پوښتنو ته خوابونه ورکړل. یو شمیر نورو کمیسیونونو هم غونډي وکړي .

۱۳۸٦/۷/۱

دولسي جرګي ددفاعي چارو کمیسیون غونډه وکړه. دولسي جرګي دمطبوعاتي دفتر دمعلوماتو له مخي په دي غونډه کي چي ددغه کمیسیون درئیس نورالحق علومي په مشري جوړه شوي وه دسیاسي ګوندونو دقانون دتعدیلاتو په باب چي دولسي جرګي دشخو، مدني ټولني او دبشر دحقوقو دچارودکمیسیون له خوا دغه کمیسیون ته را رسیدلي وخبري وشوي او په خینو تعدیلاتو سره دغه قانون تائید شو . دغونډي په بله برخه کي دملي دفاع وزارت مالي رئیس دروان کال د لومړیو پنځو میاشتو دلګښتونو په باب دکمیسیون غړوته څرګندوني وکړي. دولسي جرګي یوشمیر نورو کمیسیونونو هم غونډي وکړي او بیلا بیلي مسئلي یي وڅیړلي .

* * *

دمشرانو جرګي په غونډه کي چي ددغي جرګي درئیس پروفیسر صبغت الله مجددي په مشري جوړه شوه. دپولیسو دخواکونو داصلاحاتو دکمیسیون په باب دولسي جرګي مصوبه تصویب شوه .دغه مصوبه دولسي جرګي له خوا په پنځو فصلونو اواتلسو مادو کي دملي پولیسو دخواکونو په اصلاحاتو کي دښه والي په مقصد برابره شوي وه دپراوونو دوهلو په مقصد مشرانوجرګي ته رسیدلي چي ددغي جرګي دکورنیو چارو او دتقنین او حقوقي څارني دچارو په کمیسیونونو کي له غور او ځیړني وروسته غونډي ته وړاندي شوه او دمجلس دغړو له خوا په خینو تعدیلاتو او زیاتوالو سره دتصویب وړ وګرځیده په پاي کي وپټیل شوه چي نن د ۱۳۸۶ کال دتلي دمیاشتي په دویمه نیټه دهغو قوانینو او تقنیني فرمانونو دتصویبولو په خاطر چي دولسي جرګي له خوا دپراوونو دوهلو په مقصد مشرانو جرګي ته رسیدلي دي دمشرانو جرګي فوق العاده غونډه دي جوړه شي .

۱۳۸٦/۷/۲

ولسي جرګي دعدلي طب قانون تصویب کړ . دغه قانون په څلورو فصلونواوپنځه دیرشو مادوکي دولسي جرګي دروغتیا ، بدني روزني خوانانوکاراو کارګرد کمیسیون له خواعمومي غونډي ته وړاندي شوي و. پرون په هغي غونډه کي چي دولسي جرګي درئیس محمد یونس قانوني په مشري جوړه شوه و ځیړل شواو ددغه قانون په خینو مادوکي یي یولړ تعدیلونه تصویب کړل. دغه راز په غونده کي په محکموکي دوثیقو دمحصول دتعرفي دلومړي او دویم جز تعدیل چي دولسي جرګي دتعدلي او قضایي کمیسیون له خوا غونډي ته وړاندي شوي و دنظر له څرګندولو وروسته تصویب شو. دولسي جرګي دپریکړي له مخي په محکموکي دوثیقو محصول حذف شوي دي او په جایزه بیع کي دپنځه زره افغانیو له معاملي څخه په سلوکي نیم محصول او له دي څخه لوړپه سلو کي یو محصول اخیستل کیږي .

* * *

دمشرانو جرګي دلومړي نایب سید حامد ګیلاني په مشري دمشرانو جرګي په فوق العاده غونډه کي دبهرنیو هیوادونواو نړیوالو موسسو په نمایندګیو باندي د عقارو دپلورني قانون تصویب شو. دغه قانون

(c) ketabton.com: The Digital Library

دافغانستان داساسي قانون د ۴۱ مادي له حکم سره سم دحکومت له خوا دبهرنيو دولتونو په سياسي نمايند ګيو او په نړيوالو موسسو باندي د غير منقولو ملکيتونو په پلورني پوري داروند وچارو دتنظيم په مقصد چي افغانستان يي غړي وي وضع شوي دي اود پراونو د بشپړولو په مقصد ملي شوراته ورسيد چي دولسي جرګي له تصويب وروسته دمشرانو جرګي په نني غونډه کي دغرو دبيلا بيلو نظريو له څرګنديدواو خبرووروسته په خينو تعديلونو سره په دريو فصلونو او څوارلسو مادوکي تصويب شو . په دي قانون کي څرګنده شوي ده چي د بهرنيودولتونو په نمايند ګيو اونړيوالو موسسو باندي غير منقول ملکيتونه ددغه قانون په چوکاټ کي دحکومت له خوا پلورل کيداي شي .

۱۳۸٦/۷/۳

درجلسه کميسيون مالی و بودجه ولسی جرگه قانون ماليات بر عايدات به بحث گرفته شد .

دراين جلسه که محمد يونس قانونی رئيس ولسی جرگه حاضر بود روی مواد قانون مذکور بحث شده ، فيصله بعمل آمد تا رئيس عوايد وزارت ماليه ورئيس تقنين وزارت عدليه در جلسه بعدی ان کميسيون فراخوانده شوند .

همچنان درجلسه رئيس ولسی جرگه نظريه ها و پيشنهاديش را در رابطه به چگونگی کار کميسيون ابراز نمود .

* * *

محمد انور جگدلک رئيس کميته ملی المپيک در جلسه کميسيون صحت ، تربيت بدنی ، جوانان ، کاروکارگر ولسی جرگه از دستاورد های آن کميته ياد آوری نمود .

دراين جلسه که بريا ست داکتر گلالی نورصافی رئيس آن کميسيون تدوير يافت ، ابتدا شکايت تعدادی از ورزشکاران مورد بررسی قرار گرفته ، رئيس کميته ملی المپيک اظهار داشت که ورزش در افغانستان نسبت به سال های گذشته رشد نموده و دستاوردها اخير در بخش ورزش بی مثال ميباشد .

موصوف خاطر نشان ساخت کميته ملی المپيک با سابقه ۷٤ ساله اش دراين اواخر دستاور های جهانی داشته واين دوره درخشان ترين دوره در کارکرد کميته ملی المپيک ميباشد .

وی همچنان درمورد شکايت های ورزشکاران به کميسيون توضيحات داد .

* * *

قانون رتب معاش های مقام های بلند رتبه دولتی در جلسه کميسيون مصونيت وحقوق وکيلان ولسی جرگه مورد بحث قرار گرفت .

در اين جلسه که بريا ست گل باد شاه مجيدی وبه اشتراک داکتر انورالحق احدی وزير ماليه تدوير يافت ، قانون مذکور به بحث گرفته شده يک سلسله سوال ها پيرامون موضوع های قانون ياد شده از سوی کميسيونهای هجده گانه از وزير ماليه مطرح شد .

* * *

کميسيون مبارزه با مواد مخدر ، مسکرات وفساد اخلاقی ولسی جرگه بريا ست تاج محمد مجاهد رئيس آن کميسيون تشکيل جلسه داد .

دراين جلسه روی ضرورت های ولايت های سرحدی بحث شده از اعضای کميسيون تقاضا شد تا ضرورت های ولايت های مربوط را هر چه زود تر به کميسيون ارائه نمايند .

همچنان درجلسه فيصله بعمل امد تا رئيس بديل معيشت وزارت مبارزه با مواد مخدر بخاطر معلومات پيرامون پلان کاری سال ۱۳۸٦ آنوزارت وپروژه های بديل معيشت در جلسه بعدی آن کميسيون شرکت نمايد .

* * *

اجراات وزارت حج واوقاف در مورد انتقال زايران حج بيت الله شريف مورد انتقاد کميسيون های مواصلات ، مخابرات و شاروالی ها وامور دينی ، فرهنگی ، معارف و تحصيلات عالی ولسی جرگه قرار گرفت .

درجلسه مشترک کميسيونهای ياد شده که بريا ست انجينر محمد خان رئيس کميسيون مواصلات ، مخابرات و شاروالی های ولسی جرگه وبه اشتراک وزير ترانسپورت ورئيس د آريانا افغان هوايی شرکت

(c) ketabton.com: The Digital Library

تدویر یافت ، پروسه انتقال زایران حج بیت الله شریف توسط وزارت حج و اوقاف مورد انتقا د قرار گرفته ، وزیر ترانسپورت و رئیس داریانا افغان هوایی شرکت اقدام وزارت حج و اوقاف را مبنی بر انتقال زایران حج خلاف قانون تدارکات دانسته می گفتند که، انتقال مسافران از طریق هوا به عهده ریاست داریانا افغان هوایی شرکت بوده ووزارت حج و اوقاف نمی تواند تا بخاطر انتقال زایران با شرکت های هوائی قرار داد عقد نماید .

همچنان اعضای کمیسیون مشترک عدم اشتراک وزیر حج واوقاف را به ان جلسه خلاف ماده ۹۳ قانون اساسی دانسته انرا مورد انتقا دقرار داده فیصله نمودند تا موضوع های مطرح شده در جلسه مشترک ومشکل های ارگان های ذیربط رسما به مجلس عمومی ولسی جرگه گزارش داده شود .

* * *

اجراات کمیسیون تطبیق فرمان رئیس جمهور درمورد عفو شصت تن از محبوسان جرایم امنیت داخلی مورد انتقاد کمیسیون عدلی و قضایی ولسی جرگه قرار گرفت .

درجلسه یی که بریاست مولوی عطاالله لودین رئیس آن کمیسیون و به اشتراک امرالله صالح رئیس عمومی امنیت ملی تدویر یافت ، فرمان رئیس جمهور در مورد رهایی ۶۰ تن از محبوسان که مرتکب جرایم امنیت داخلی شده اند به بحث گرفته شده ، رئیس امنیت ملی کار کمیسیون تطبیق فرمان رئیس جمهور را ناقص دانسته اظهار نمود که فرمان رئیس جمهور شامل انعده مرتکبان جرایم امنیت داخلی میشود که نصف میعاد حبس شانرا سپری نموده باشد ولی در تطبیق فرمان شفافیت و جود نداشت وازجمله ۶۰ محبوس ۲۴ تن انا ن رها نگریده اند . درجلسه فیصله شد تا نماینده گان اداره های ذیربط کمیسیون تطبیق فرمان رئیس جمهور وامنیت ملی به جلسه آینده آن کمیسیون بخاطر وضاحت موضوع فراخوانده شود .

* * *

کمیسیون امور تقنین ولسی جرگه بریاست پروفیسور برهان الدین ربانی تشکیل جلسه نمود .

دراین جلسه قانون استملاک زمین ها به بحث گرفته شده ویک سلسله تعدیلات در برخی ازمواد مذکور از سوی اعضای کمیسیون پیشنهاد شد .

* * *

کمیسیون امور بین المللی ولسی جرگه تشکیل جلسه نمود .

دراین جلسه که بریاست میراحمد جوینده تدویر یافت در رابطه به ویزه کار برای اتباع افغانستان درخارج از کشورو چگونگی تدویرنمایشگاه گنجینه های باختر درخارج از کشور بحث شده فیصله بعمل امد تا وزیران اطلاعات وفرهنگ ، کار وامور اجتماعی همراه با معین وزارت امور خارجه درجلسات بعدی ان کمیسیون فراخوانده شوند تا پیرامون موضوع های یا د شده به اعضای کمیسیون معلومات ارائه نمایند .

* * *

قانون احزاب سیاسی در جلسات کمیسیون های امور زنان ، منابع طبیعی ومحیط زیست و تفتیش مرکزی و نظارت برقانون ولسی جرگه به بحث گرفته شد .

در این جلسات که به طور جداگانه بریاست رئیسان کمیسیون های مذکور تدویر یافت ، یک سلسله تعدیلات در برخی از مواد این قانون از سوی اعضای کمیسیون های یاد شده پیشنهاد گردید .

* * *

نشرات تلویزیون های ملی و خصوصی درجلسه کمیسیون امور دینی ، فرهنگی ، معارف و تحصیلات عالی ولسی جرگه به ریاست حاجی محمد محقق به بحث گرفته شد .

درجلسه یی که به اشتراک محمد یونس قانونی رئیس ولسی جرگه ومسؤولان تلویزیون های خصوصی و ملی تدویر یافت ،رئیس ولسی جرگه درمورد پخش و نشرخبرها وگزارش های ولسی جرگه از طریق تلویزیون های ملی و خصوصی صحبت نموده اظهار داشت ، انتظار ما ازمطبوعات این است تا کار کردهای پارلمان را به امانت داری به اذهان عامه مردم برسانند . همچنان رئیس ولسی جرگه از نشر پروگرام نیم ساعته ولسی جرگه ومردم که از طریق تلو یزیون ملی پخش میگردد قدردانی نموده گفت که، ازطریق این پروگرام مردم از کار کرد های نماینده گان شان درولسی جرگه اطلاع حاصل مینمایند . دراین

(c) ketabton.com: The Digital Library

جلسه درمورد پخش ونشر پروگرام های تلویزیون های خصوصی در ماه مبارک رمضان بحث شده، مسؤولان تلویزیون ها وعده دادند که درنشرات مربوط تغییرات مثبت و اصلاحات رابوجود می آورند .

* * *

شکایت اهالی چهار صد فامیلی نساجی بگرامی درجلسه کمیسیون سمع شکایت های ولسی جرگه مورد رسیده گی قرار گرفت .

اهالی چهار صد فامیلی بگرامی مدعی اند که با اعمار شرکت نساجی ، آب آشامیدنی آنها قطع گردیده است.
دراین جلسه که بریاست محمد ابراهیم قاسمی رئیس آن کمیسیون تدویز یافت ، فیصله بعمل آمد تا بخاطر حل مشکل اهالی، وزیر انکشاف شهری درجلسه بعدی آن کمیسیون فراخوانده شود .
همچنان درجلسه عرایض نماینده گان شرکت های هوایی در مورد انتقال حج عمره بحث شده فیصله شد تاجهت وضاحت موضوع وزیر حج واوقاف ونماینده گان وزارت های اطلاعات وفرهنگ ، داخله و خارجه به جلسات بعدی آن کمیسیون شرکت نموده تادر رفع مشکل های شرکتهای مذکور اقدام صورت گیرد .

* * *

مصوبه ولسی جرگه درمورد فرمان رئیس جمهور مبنی برتعدیل ماده ٦٩ قانون زمینداری درجلسه مشرانو جرگه رد گردید .

این جلسه که به ریاست پروفیسور صبغت الله مجددی دایر شده بود تعدیل ماده ٦٩ قانون زمین داری مصوب ولسی جرگه به این شرح که وزارت زراعت و آبیاری میتواند ، زمین های صالح الزراعه الی مدت ۳۰ سال وزمین های بکروبایرموات الی مدت ۹۰ سال به اشخاص، موسسات وشرکت های زراعتی ومالداری خصوصی و مختلط اعم از داخلی و خارجی به اجاره دهد ، از سوی اعضای مجلس این تعدیل ، خلاف احکام فقه اسلامی ، قانون اساسی و عدالت اجتماعی خوانده شده و رد گردید .
همچنان در جلسه میثاق بین المللی درمورد مبارزه علیه فساد اداری توسط محمد علم ایزدیار ارائه ومورد تصدیق اعضای مشرانو جرگه قرار گرفت و عضویت افغانستان در این میثاق به منافع عامه کشور خوانده شد . دراخیر جلسه گزارش بازدید اعضای کمیسیون اقتصاد ملی از برخی معادن نمک و زغال سنگ ولایت شمال کشور توسط فضل کریم محمودی ارائه گردید. موصوف گفت که، معدن زغال سنگ کرکر ولایت بغلان و معادن نمک طاقچه خانه ولایت های تخار و اندخوی ولایت فاریاب به سکتور خصوصی واگذار شده اما کارمندان آن از معاش ناکافی شکایت داشته و استخراج این معادن را قناعت بخش و باکیفیت عنوان نمود .

۱۳۸٦/۷/٤

دپاسپورت قانون دولسي جرگي دتصویب وروگرځید. په هغي غونډه کي چي دولسي جرگي درئیس محمد یونس قانوني په مشري جوړه شوه ، لومړي دهغي وروستي ترافیکي پیښي د شهیدانو ارواو ته چي دوي ورځي مخکي دکابل – غزني په لویه لاره کي رامنځته شوي دعا وشوه. په دي غونډه کي دپاسپورت په قانون باندي خبري وشوي له خبرواتروروسته دولسي جرگي دغړوله خوا له یوویشتمي مادي پرته پاتي مادي یي درایو په اکثریت تصویب شوي ددغه قانون له مخي ، دلنډ مهال یا اوږدمهال تحصیل په مقصد تحصیلي پاسپورت داروندي اداري په معرفي ، دبهرنیو چارو وزارت له لاري دهغه شخص په لاسلیك سره چي ورته واك ورکړ شوي وي صادریږي. دغه راز هغه محصلین چي داعتبار لرونکو دولتي او یا خصوصي مؤسسو دزده کړي دبورسونو له لاري او یا په شخصي لګښت دزده کړي په موسسوکي شاملیږي له دغه امر څخه مستثني دي دغه راز په غونډه کي دحج او اوقافو وزارت له لاري دبیت الله شریف دحج دزیارت کوونکو دلیږ دولو په باب دخبرو په ترڅ کي وویل شول چي دحج او اوقافو وزارت له بهرنیو شرکتونو سره دقرارداد دلاسلیك کولو واك نه لري او باید داروندو ادارو له لاري موافقه ترسره شوي واي په هغه صورت کي چي دحج او اوقافو وزارت دغه شان قرار داد د قانون په خلا کي لاسلیك کړي وي عواقب یي دغه وزارت ته متوجه دي .

* * *

جلسات کمیسیون های مشرانو جرگه دایر گردید .

(c) ketabton.com: The Digital Library

محمد کبیر فراهی معین سیاسی وزارت امورخارجه درکمیسیون سمع شکایات بریاست داکتر زلمی به سوالهای اعضای کمیسیون مبنی برعدم توجه در خصوص مشکلهای ویزه برای هموطنان در عربستان سعودی و کشور های خلیج و نداشتن ارقام دقیق از ورود و خروج افغانها ، پاسخ ارایه نمود .
معین سیاسی آن وزارت گفت که، مشکلهای مذکور از سالهای ۱۳۷۱ به بعد به میان آمده و افزود که، باوصف تلاشهای پیگیر دولت افغانستان باآنهم مشکلهای اتباع افغانستان درخارج کاملاً حل نگردیده است .
همچنان داکتر زلمی رئیس کمیسیون سمع شکایات در یک نشست خبری ، عدم شرکت مکر روزیر حج و اوقاف را درجلسات این کمیسیون ، خلاف ماده ۹۳ قانون اساسی کشور دانسته گفت که، وزیر حج و اوقاف از پاسخ گویی برای اعضای شورا در مواردی چون روند کند بازسازی مسجد ها ، نبود عدالت در تقسیم بندی سهمیه حاجیان ولایتها ، عقد قرار داد با شرکت هوایی امارات متحده عربی ، عدم پرداخت قرضه د آریانا افغان هوایی شرکت و ازچندین مورد دیگری ابا میورزد واز رئیس دولت تقاضا نمود تا مشکل شورای ملی را با وزیر مذکور حل نماید .
درکمیسیون اقتصاد ملی و محاسبات عمومی بریاست فضل الکریم محمودی معاون رئیس موسسه اکبر درمورد نحوه کاری آن موسسه معلومات ارایه نمود .
موصوف گفت که، موسسه اکبر ، هماهنگ کننده مؤسسات غیر دولتی با دولت و کمک کننده های مربوطه شان بوده و فعالیت آنان را نظارت میکند .
اما توضیحات موصوف برعدم مؤثریت بعضی مؤسسات غیر دولتی ، قناعت اعضای کمیسیون را فراهم کرده نتوانست ، قرار برآن شد که درجلسه بعدی این کمیسیون رئیس آن مؤسسه شرکت نماید.
درکمیسیون امور دفاعی و تمامیت ارضی بریاست شیر محمد اخندزاده درمورد نارضایتی مردم ولایت کنر از قوماندان امنیه آن ولایت وبرخورد نامناسب وی با حاجی صالح محمد صالح سناتور ولایت مذکور بحث گردید وقرار برآن شد تا مسؤولان دراین رابطه اقدام عملی نمایند .
درکمیسیون امور بین المللی بریاست احمد شاه رمضان برروند تامین صلح در کشور ومذاکره دولت با طالبان صحبت بعمل آمد .
درکمیسیون شهیدان و معلولان بریاست طیبه زاهدی روی ستراتیژی پلان کاری دوامدار کمیسیون با وزارت خانه های ذیربط بحث شد .
۱۳۸٦/۷/۷

ولسي جرگي دکابل په ښارکي د سهار خانمرگي برید چي زموږ دیو شمیر هیوادوالو دوژني او تپي کیدو سبب شو په کلکه وغانده. دهغه خان مرگي برید چي دکابل ښارد بهارستان سینما په ساحه کي ترسره شو او دملي اردو دیو شمیر سرتیرو او افسرانو او زموږ دیو شمیر هیوادوالو د شهادت سبب شو وغانده.
دغه راز په غونډه کي دکورنیو او دفاعي چارو کمیسیونونو ته دندي وسپارل شوي چي دموضوع دڅیرني په خاطر اروند امنیتي مسوولین دخپلو کمیسیونونو غونډو ته راوغواړي او ددوي طرحي په دقیقه توگه وڅیړي .
دغه راز په غونډه کي دسیاسي گوندونو قانون وڅیړ ل شو. دغه قانون چي په پنځو فصلونو او پنځه ویشتو مادوکي دولسي جرگي دښځو دچارو مدني تولني او دبشر دحقوقو دکمیسیون له خوا عمومي غوندي ته وړاندي شوي ودولسي جرگي دغړوله خوا دنظر له څرگندولو وروسته تصویب شو. دغه قانون چي دهیواد داساسي قانون د ۳۵ مادي په رڼا کي دخلکو داستازو له خوا تصویب شو په افغانستان کي دسیاسي گوندونو د جوړولو او فعالیت حقوقو وجایبو او رنگولو لاري چاري تنظیموي .

* * *

کمیسیون های مشرانو جرگه تدویر جلسه نمودند .
درکمیسیون منابع طبیعی ومحیط زیست بریاست محترمه حبیبی ، معاون شاروالی کابل در مورد جلوگیری ازآلوده گی هوا معلومات ارائه نموده گفت که، ریاست های تنظیف وسرسبزی شاروالی کابل دراین مورد بطور مداوم فعالیت مینمایند وبرای جمع آوری کثافات ، انتقال و دفن آن ، بانک جهانی ۲۵ ملیون دالر را کمک نموده است .
در کمیسیون سمع شکایات بریاست داکتر زلمی ، معاون شاروالی شهرجلال آباد در مورد چـــگونـــگی

(c) ketabton.com: The Digital Library

توزیع نمرات رهایشی پروژه عبدالحق مینه ان ولایت معلومات داد .
البته اهالی منطقه مذکور مدعی اند که این نمرات بطور غیر قانونی توزیع گردید است ، اما معاون شاروالی میگوید که، زمین های مذکور بعد از بررسی هیأتی که از طرف وزارت انکشاف شهری تعیین گردیده بود، برای مستحقان توزیع شده است وتصمیم بران شد تا یک هیات از طرف والی آن ولایت جهت بررسی این موضوع تعیین وازنتایج آن به کمیسیون اطلاع دهد .
در بخش دیگر جلسه درمورد دعوی فی مابین ورثه ابراهیم خان واهالی شش گذر ولسوالی پغمان ولایت کابل بحث بعمل امد وقرار کمیسیون بران شد که طرفین دعوی اسناد دست داشته شان را جهت بررسی مزید به این کمیسیون بسپارند تا در زمینه تصامیم مقتضی اتخاذ گردد .
درکمیسیون امور داخلی بریاست محمد رنگین مشکوانی ، رئیس و معاون اداره سرمایه گذاری های خصوصی /ایسا/ گفت که، استخدام افراد کمپنی های امنیتی به موافقه کتبی وزارت امور داخله صورت گرفته وکدام تخطی از مقررات امنیتی صورت نگرفته است .
این درحالیست که مقامات وزارت امور داخله قبلاً گفته بود که، افراد امنیتی کمپنی های خصوصی که از طریق اداره ایسا استخدام میشودند ، به نورم وزارت داخله چندان برابر نبوده ویک عده افراد آنها عامل بعضی ناامنی ها میباشند .
قرار کمیسیون بران شد تا دو طرف در جلسه بعدی حاضر شده دلایل شانرا علیه یک دیگر بطور مستند ارائه دهند .
درکمیسیون مواصلات ومخابرات بریاست محمد ناصر عطایی شکایت چندتن از درایوران اتحادیه باربری تمیم انصار مبنی بر پرداخت جبران خساره از طرف شرکت افغان بیسیم با نماینده آن شرکت مورد بحث قرار گرفت .
به گفته آنان وسایط نقلیه شان که در حال انتقال اموال شرکت افغان بیسیم در مسیر شاهراه کابل – قندهار بوده از سوی افراد ناشناس حریق گردیده و از شرکت مذکور خواستار پرداخت جبران خساره شدند .
درکمیسیون امور دفاعی و تمامیت ارضی بریاست حاجی شیر محمد آخند زاده درمورد وضعیت امنیتی وسیاسی سرحدات کشور بحث بعمل امد و قرار بران شد که وزارت خانه های داخله ، دفاع، سرحدات و قوماندانی عمومی سرحدی گزارشی اجراات شانرا در امور سرحد ات به این کمیسیون ارسال نمایند .
درکمیسیون امور مالی و بودجه بریاست محمد اکبر وحدت روی حساب قطعیه شش ماه اول سال ۱۳۸٦ وزارت مالیه صحبت شد وقرار بران شد که جهت وضاحت بیشتر در زمینه وزیرمالیه دریکی از جلسات این کمیسیون اشتراک نماید .
درکمیسیون امور تقنین و نظارت حقوقی بریاست پوهنوال محبوبه حقوقمل ، برخی مواد طرح قانون انتخابات مورد بررسی ومطالعه قرار گرفته وبعضی نقطه نظرها در زمینه یادداشت گردید .
درکمیسیون شهیدان ومعلولان ، کار وامور اجتماعی بریاست طیبه زاهدی روی جلب و جذب کمک های اقتصادی وزمینه کار یابی به ورثه شهیدان ومعلولین بحث صورت گرفت و تصمیم بران شد که اعضای کمیسیون بامؤسسات و شرکت های خصوصی دراین مورد به تماس شوند .
درکمیسیون جنسیت و جامعه مدنی بریاست خانم صدیقه بلخی ، موجودیت جنگ و کشتار مردم در کشور وبه خصوص حملات انتحاری ومفاسد اداری مورد بحث قرار گرفت وتاکید بعمل آمد که در چنین وضع وحالات حقوق مدنی مردم شدیدا پامال میگردد .
۱۳۸٦/۷/۸

در رای گیری که بخاطر انتخاب هجده تن از اعضای کمیسیون مطالعه و بررسی از اعمال حکومت بین اعضای ولسی جرگه صورت گرفت هیچ یک از کاندیدان نتوانستند تا آرای مناسب را بدست آورند .

این کمیسیون که به اساس ماده ۸٤ اصول وظایف داخلی ولسی جرگه ایجاد میگردد ، دارای ۲۵ عضو بوده و شش ماه کار می کند و در صورت ضرورت باارائه دلایل از جانب جرگه مدت کار آن تمدید میگردد .
درجلسه یی که بریاست محمد یونس قانونی رئیس ولسی جرگه تدویر یافت ، ابتدا قوانین رسیده گی به تخلفات کودکان و نظارت برتطبیق قانون اساسی به بحث گرفته شد .

(c) ketabton.com: The Digital Library

قانون رسیده گی به تخلفات کودکان که سال گذشته توسط ولسی جرگه به تصویب رسیده بود . دوباره از سوی ریاست جمهوری به دلیل تثبیت سن تعریف کودک مسترد گردید .
همچنان در جلسه بخاطر انتخاب هجده تن از اعضای کمیسیون مطالعه وبررسی از اعمال حکومت رای دهی صورت گرفته که هیچ یک از کاندیدان موفق به عضویت در این کمیسیون نشدند .

* * *

کمیسیون امور بین المللی ولسی جرگه خواستار اصلاحات کادری ، شفافیت مالی و تامین مشارکت ملی ، در ترکیب وزارت امور خارجه شدند .
درجلسه کمیسیون امور بین المللی ولسی جرگه که به اشتراک رئیس اداری وزارت امور خارجه تدویر یافت ، اعضای کمیسیون از وزارت امورخارجه خواستند تا فهرست ومشخصات آنعده از سفیران افغانستان را که دارای تابعیت دوگانه میباشند ، به کمیسیون ارسال نموده و اصلاحات کادری ، شفافیت مالی وتامین مشارکت ملی در وزارت خارجه بوجود آورند . تا منافع ملی کشور قربانی مصلحت ها نگردد.
گفته میشود که ۲۷ تن از سفیران افغانستان مقیم کشور های خارجی دارای تابعیت دوگانه بوده وبیش ازده تن از سفیران افغانستان مدارک تحصیلات عالی را ندارند .

* * *

دمشرانو جرگي غونډه داروندو کمیسیونونو درپوټونو د اوریدو په باب جوړه شوه . دغونډې په لومړي برخه کي چي دپروفیسر حضرت صبغت الله مجددي په مشري جوړه شوه دکابل ښار دوړمي ورځي دتروریستي پیښي دقربانیانو پاك روح ته دعا وشوه او دغه بشري ضد عمل دغونډي دغړوله خوا دیوي جلا اعلامیي په صادرولو سره په کلکه وغندل شو. دمشرانو جرگي د لومړي نایب سید حامد گیلاني په مشري دغونډي په بله برخه کي ددفاعي او دخمکني بشپړتیا د چارو دکمیسیون رپوټ دسناتورمنور نظامي له خوا ولوستل شو دملي دفاع وزارت دمعین دمعلوماتو له مخي ددفاع وزارت دپرسونل داکمالاتو او تجهیزاتو ، دنظامي ملي اکادمي د روزنیز سیستم دڅرنگوالي ، دمتقاعدینو دستونزو ، دهوایي پوځ او دپوځي اتشو داکمالاتو په باب ددغه کمیسیون په یوه غونډه کي ریوټ وړاندي شو خو دغونډي غړو دهوایي پوځ اکمالات ، ددرندو وسلو شتون او دملي اردو کمیت قانع کوونکي ونه باله او څرگنده یي کړه چي باید دملي دفاع وزارت چارواکي په دي لاره کي جدي هلي ځلي وکړي. دغه راز د بدخشان ولایت ته دطبیعي منابعو او دژوندانه دچاپیریال ساتني دکمیسیون دغړو دسفر رپوټ دنسرین پارسا له خوا غونډي ته وړاندي شو. ده ددغه ولایت له طبیعي منابعو څخه دکتني په وخت کي له دوي سره ددغه ولایت ددولتي چارواکو دنه همکاري له امله نیوکه وکړه، زیاته یي کړه. چي دپوهني ، عامي روغتیا اوله سیلاب ځپلو سره دمرستو په برخو کي هم د بدخشان په ولایت کي پاملرنه نه ده شوي .
دډاکتر زلمي په مشري دمشرانو جرگي دشکایتونو داوریدو دکمیسیون غړو وړمه ورځ دوزیر محمد اکبر خان روغتون وکوت او په دي روغتون کي د تشکیلاتي تنقیصاتو په اړوند ددغه روغتون دډاکترانو او خدماتي پرسونل دستونزو او شکایتونو په اوریدو سره وپټیل شوه چي دپي ارأرد بهیر دتطبیقولو او ددغو تنقیصاتو په باب به په یوي بله غونډه کي ددغه روغتون دستونزو دحل لپاره دعامي روغتیا له وزیر سره خبري او تفاهم وشي .
۱۳۸٦/۷/۹

ولسي جرگي داعتصا بونو او مظاهر وقانون په دریو فصلونو او اته ویشتو مادو کي پرون تصویب کړ. دغه قانون چي دهیواد داساسي قانون د ۳۶ مادي په رڼا کي برابر او دداخلي چارودکمیسیون له خوا عمومي غونډي ته وړاندي شوي ودولسي جرگي دغړو له خوا دنظر له څرگند ولو وروسته تصویب شو. په دي غونډ ه کي چي دولسي جرگي درئیس محمد یونس قانوني په مشري جوړه شوه، دغه قانون له لسمي مادي پرته له یولړ بدلونونو وروسته تصویب شو. ددغه قانون ددویمي مادي له مخي دهیواد اتباع ددي حق لري دهغوي جایز و او سوله ئیزو مقصد ونو دتامینولو لپاره چي دملي یووالي دکټواو داساسي قانون دحکمونو مخالف نه وي غونډي ، اعتصابونه او مظاهري وکړي. دغه راز ددغه قانون له مخي دوسلوال پوځ منسوبین په غونډو اعتصابونو او مظاهروکي دکډون حق نه لري او دولت مکلف دي کي

(c) ketabton.com: The Digital Library

دعسکري جزا دقانون په باب چي ددفاعي چارو دکمیسیون له خوا دولسي جرگي عمومي غونډي ته وړاندي شوي وله نظر څرگندولو او تعدیلونو وروسته راتلونکي غونډي ته وځنډول شو .

* * *

دمشرانو جرگي بیلا بیلو کمیسیونونو غونډي وکړي. دمحمد عارف سروري په مشري دداخلي چارو ، دداکتر زلمي په مشري دشکایتونو داوریدو ، دمحترمي حبیبي په مشري دطبعیي منابعواو دژوندانه دچاپیریال ساتني ، دصالح محمد صالح په مشري ددفاع او دځمکني بشپړتیا دچارو ، د محمد عمر شیر زاد په مشري دولایتي شوراگانو ، دپوهنوالي محبوبي حقوقمل په مشري دتقنین او دحقوقي څارني دچارو ، دطبیبي زاهدي په مشري دشهیدانو ، معلولینو او دټولنیزو چارواو دمصؤنیت او امتیازونو ،ملي اقتصاد او دجنسیت او دمدني ټولني کمیسیونو نو غونډي وکړي او دځینو اړوندوموضوعگانو په اړه یي خبري او پریکړي وکړي .دغونډو اعتصابونو او مظاهر و دبرخه والو امنیت او مصؤنیت تامین کړي. دغه راز دغونډي په بله برخه

۱۳۸٦/۷/۱۰

درجلسه کمیسیون مختلط شورای ملی بریاست مولوی ارسلان رحمانی روی تعدیلات اختلافی هردو مجلس در قانون رسانه های همگانی توافق صورت گرفت .

درجلسات سه روزه این کمیسیون ماده های دوم ، سوم ، هفتم ، نهم ، دوازدهم ، چهاردهم ،بیست و هفتم وچهل ودوم مورد توافق اعضای کمیسیون قرار گرفت ، که تعدیل ماده سیزدهم این قانون به اتفاق آرا چنین تصویب گردیده است :

« رادیوتلویزیون ملی افغانستان متعلق به ملت افغانستان بوده ،درچوکات قوه اجرائیه فعالیت وبودجه آن از طریق حکومت، اعلان ها وعرضه خدمات تامین میگردد »

همچنان توافق گردید که در ترکیب شورای عالی رسانه ها بمنظور طرح و تدوین پالیسی رسانه ها وزیر اطلاعات وفرهنگ، معین مسلکی وزارت مخابرات ، نماینده ستره محکمه ، نماینده وزارت عدلیه ، دونفر از مشرانو جرگه ، دونفر از ولسی جرگه ، یکنفر عالم جید دینی ، دونفر از جامعه مدنی و دونفر ژورنالیست برای مدت سه سال شامل میباشد .

کمیسیون مختلط مجلسین شورای ملی توافق نمود که اخذاعانه رسانه یی مشروط به اجازه شورای عالی رسانه ها نمیباشد ورسانه های همگانی مکلف اند گزارش مالی سالانه خویش رابه شورای عالی رسانه ها ووزارت مالیه ارائه کنند .

قانون رسانه های همگانی چندی پیش در /۹/ فصل وچهل ودوماده از سوی حکومت غرض تصویب به شورای ملی ارسال گردیده بود بعد از غورو بحث زیاد درهردو مجلس شورای ملی در ۱۱ فصل و ۵۵ ماده تصویب و درجلسه کمیسیون مختلط ، تعدیلات وارده مجلسین مورد توافق قرار گرفت که بعد ازتوشیح رئیس جمهور این قانون نافذ میگردد .

* * *

شکایات وکیلان ولایت بامیان در رابطه به اعمار شفاخانه ولسوالی ورس از سوی کمیسیون صحت، تربیت بدنی ، جوانان ، کار وکارگر ولسی جرگه به بررسی گرفته شد .

درجلسه که بریاست داکتر گلالی نور صافی رئیس آن کمیسیون وبه اشتراک رئیس پلان وزارت صحت عامه دایر شده بود .

اعضای کمیسیون شکایات برخی از وکیلان بامیان را از ناحیه اعمار شفاخانه در ولسوالی ورس ولایت بامیان که قبلاً از سوی وزارت صحت عامه وعده گردیده بودمورد بحث قرار دادند . رئیس پلان وزارت صحت عامه علت عدم اعمار این شفاخانه رانبود امکانات عنوان کرد. وی گفت: امکانات مادی اعمار این شفاخانه قبلاً از سوی کشور قزاقستان از طریق وزارت خارجه کشور وعده گردیده بود . ولی تاکنون هیچ اقدامی عملی در زمینه صورت نگرفته است . همچنان درجلسه قانون کار جمهوری اسلامی افغانستان از ماده ۸٦ الی ماده ۱۰۰ مورد بررسی قرار گرفت .

* * *

جلسه کمیسیون تفتیش مرکزی ونظارت برتطبیق قانون ولسی جرگه بریاست شهلا عطایی معاون آن

(c) ketabton.com: The Digital Library

کمیسیون برگزار شد .
اعضای کمیسیون قانون پاسپورت و تعدیلات وارده کمیسیون امور داخلی رامورد بحث قرار داده ونظریه های خود را دررابطه به این قانون ابراز داشتند . همچنان کمیسیون داکتر عبدالکبیررنجبر رابه نماینده گی از کمیسیون جهت اشتراک در جرگه ۲۵ نفری امن منطقوی انتخاب نمودند .

* * *

درجلسه مشرانو جرگه که به ریاست سید حامد گیلانی نایب اول آن جرگه دایر گردید ، روی نحوه فعالیت کمپنی های خصوصی امنیتی در کشور بحث صورت گرفت . در آغاز این جلسه ضمن آنکه به روان شهیدان حادثه تروریستی در ساحه چهاراهی قمبر، اتحاف دعا صورت گرفت و یکبار دیگر از حکومت خواسته شد تا عاملان اینگونه حوادث را شناسایی وبرای حفظ جان ومال مردم تدابیر موثر وجدی امنیتی را اتخاذ نمایند . بعدا گزارش کمیسیون امور داخلی توسط حاجی عبدالواحد خاکریزوال مبنی برموجودیت کمپنی های خصوصی امنیتی در کشور به جلسه ارائه گردید .

۱۳۸٦/۷/۱۱

ولسي جرگې ديوي اعلاميې په خپرولو سره له ټولو خبري رسنيو څخه غوښتي دي چې تريوي اوونې پورې دې دنريوالو ترهګرو او دافغانستان خلکو دسولې او امنيت ددښمنانو دخبرونو او رپوټونو له خپرولو څخه ډډه وکړي . په دې اعلاميه کې چې دولسي جرګې په عمومي غونډه کې خپره شوه په ټول هيواد کې دجوماتونو له ملا امامانو څخه غوښتنه وشوه چې دروان کال دتلې دمياشتې په ۱۳ مه نيټه دجمعې دلمانځه په خطبو کې دې دتر هګرو خانمرګې بريدونه و غندي او دافغانستان مسلمان ملت ته دې ددغه غير انساني او غير اسلامي عمل ماهيت په ډاګه کړي دغه راز ولسي جرګې له ټولو خبري رسنيو څخه وغوښتل چې دترهګرو و طالبانو ددريخونو مفکورو او نظرونو له خپرولو څخه دې په بشپړه توګه ډډه وکړي. او دترهګرو ددغې ډلې له ويندويانو سره دې له تماس نيولو څخه ډډه وکړي. دغه راز ولسي جرګې له حکومت څخه غوښتنه وکړه په امنيتي ارګانونو کې دې دبې اغيزې او بې موارده خاي پرځاي کولو له تکرار څخه ډډه وکړي او په هيواد کې داغيزمنو امنيتي تدبيرونو په نيولو او دثبات په تامينولو سره دې دزړه بوږ نوونکو پيښو مخه ونيسي او دولسي جرګې د بشپړې ستراتيژۍ او امنيتي طرحې دې ترسره کړي په هغې غونډه کې چې دولسي جرګې درئيس محمد يونس قانوني په مشرۍ جوړه شوه دحضرت علي (ك) دشهادت دتلين له امله دنړې ټولو مسلمانانو ته دادګيرنه څرګنده شوه او داسلام دمبين دين په پراختياکې يې ددغه حضرت دمهم او لوړ رول يادونه وشوه په غونډه کې وروستي خان مرګې بريدونه چې زموږ ديوشمير هيوادودالو او دملي اردو او پوليسود افسرانو او سرتيرودشهادت او ټپي کيدو سبب شول و غندل شول پريکړه وشوه چې نن ددفاع او دکورنيو چارو وزيران او دملي امنيت لوي رئيس دې دولسي جرګې فوق العاده غونډې ته راوبلل شي چې د هيواد امنيتي حالت په باب معلومات ورکړي. دغه راز په غونډه کې دعسکري جزا قانون چې دداخلي چارو دکميسيون له خوا په دريو فصلونو او اته څلويښتو مادو کې عمومي غونډې ته وړاندې شوې و تصويب شو. دغونډې په بله برخه کې دعسکري محکمو قانون په اتو فصلونو او دوه ديرشو مادوکې وڅيړل شو ،دهغه په ځينو مادوکې يولړ تعديلونه دولسي جرګې دغړوله خوا تصويب شول په غونډې کې دافغانستان داسلامي جمهوريت او ايران ترمنځ دبنديانو دتبادلې موافقه ليك چې په نولسو مادوکې دنړيوالو چارودکميسيون له خوا وړاندې شوې و،وڅيړل شو، چې ددغه موافقه ليك په باب خبرې دشنبې دورځې غونډې ته وخندول شوې .

* * *

کمیسیون های مشرانو جرگه تدویرجلسه نموده برموضوعات مطروحه بحث و تصامیم لازم اتخاذ کردند.

درجلسه کمیسیون مالی ، بودجه ومحاسبات عمومی که به ریاست حاجی محمد اکبر وحدت تدویر یافت، داکتر سهراب علی صفری درمورد چگونگی نوسازی وبازسازی سرکها در کشور معلومات ارائه نمود .
وی گفت که، باز سازی سرکها از طریق پروژه سرک سازی روستایی با همکاری وزارت احیا وانکشاف دهات صورت میگیرد ،که سرکهای ولسوالی ها الی مرکز های ولایتها را وزارت فواید عامه وسرکهای مرکز ولسوالی الی دهات را وزارت احیا و انکشاف دهات بازسازی مینماید.

(c) ketabton.com: The Digital Library

وی از احداث ویاقیر شدن صد ها کیلومتر سرک در ولایتها خبرداده گفت که، فعلا ٦٢ کیلو متر سرک سپین بولدک قیر شده اما کار سرک قندهار – گرشک نسبت مشکلهای امنیتی چندین بار متوقف گردیده و در سایر ولایتهای کشور کارپروژه های سرک سازی ادامه دارد .

هکذا درجلسه مشترک کمیسیون های شورایهای ولایتی ومواصلات ومخابرات از انجنیر غلام صدیق معین وزارت انرژی آب درمورد محصول صرفیه برق ، توزیع برق ، سیستم کنترول ومراقبت برق ، احیا تاسیسات آن، وبرخی سوالهای دیگر مطرح گردید .

موصوف گفت که، تاسیسات کهنه برق ، نبود بودجه کافی در احیا وبازسازی آن ۵۰ فیصد ضایعات درعواید برق ، عدم پرداخت محصول صرفیه برق از سوی برخی وزارت خانه ها، باعث افزایش محصول برق بالای مردم گردیده است وی همچنان نظر خود را درمورد خصوصی سازی تصدی برق ابراز داشت که درمخالفت با اعضای کمیسیون قرار گرفت واعضای کمیسیون عدم پرداخت قیمت صرفیه برق را از سوی وزارتخانه ها مورد انتقاد قرار داده و تحصیل ان را بالای عامه مردم ظالمانه خواندند .

۱۳۸٦/۷/۱۲

وزیر امور داخله ورئیس عمومی امنیت ملی موجودیت کمپنی های امنیتی شخصی را یکی از عوامل ناامنی های شهرکابل عنوان کردند .

وزیران دفاع ، داخله و رئیس عمومی امنیت ملی که بخاطر توضیح عوامل ناامنی های اخیر در کشور به جلسه فوق العاده ولسی جرگه فراه خوانده شده بودند . اظهار داشتند که نیروهای امنیتی کشور توانایی دفاع از حاکمیت ملی را دارند .

درجلسه یی که بریاست محمد یونس قانونی رئیس ولسی جرگه تدویر یافت ، ابتدا رئیس ولسی جرگه روز جهانی قدس همبستگی مسلمانان جهان را به همه ملت افغانستان تبریک گفته ، از مسلمانان جهان خواست تا وحدت و همبستگی شانرا هر چه بیشتر حفظ نمایند .

باانکه مجلس سری اعلان شد ، ستر جنرال عبدالرحیم وردگ وزیر دفاع ملی عوامل افزایش ناامنی ها را در کشور فقر ، بیکاری ، مواد مخدر ومداخله علنی کشور های همسایه عنوان نموده ، اظهار داشت که اردوی ملی با تجهیزات ناچیز و کمیت کمتر ولی از روحیه خوب محاربوی برخوردار می باشند .

وزیر دفاع اظهار داشت که دوستان بین المللی مطابق ضرورت ها باارگان های امنیتی همکاری نمی کنند.

ضرار احمد مقبل وزیر امور داخله پروسه ریفورم را برای ایجاد نهاد های امنیتی قناعت بخش دانسته و مشکل ناامنی ها در شهر کابل وسایر شهرها راموجودیت کمپنی های شخصی دانست .

سپس رئیس امنیت ملی از مداخلات خارجی وشکل گیری حلقات تروریستی و حملات انتحاری یاد آورشده و تعهد نمود که در اینده نزدیک باتدابیر امنیتی مشترک با سایر ارگان های ذیربط کوشش خواهند کرد تا حدی ممکن در ناامنی ها تقلیل بوجود اورند .

همچنان موصوف علاوه نمود ، که در شهر کابل ۸۰۰۰ نیرو از ارگان های امنیتی موجود است ، درحالیکه حدود ۱۲۰۰۰ نیروی نظامی از کمپنی های شخصی امنیتی در شهر کابل مستقر می باشد.

درجلسه رئیس عمومی امنیت ملی طرح هایی رابخا طربهتر شدن اوضاع امنیتی ارائه نمود، که مورد استقبال وکیلان قرار گرفت . دراین جلسه اعضای ولسی جرگه نگرانی شانرا از ناامنی ها ابراز داشته سوال های شانرا از مسؤولان مذکور مطرح نمودند .

عبدالکریم خرم وزیر اطلاعات وفرهنگ درجلسه کمیسیون امور بین المللی ولسی جرگه اشتراک نمود، ودر مورد نمایش گنجینه های باختر ، در فرانسه و ایتالیا توضیحات داد . وزیر اطلاعات وفرهنگ در این جلسه برگزاری همچو نمایشگاه رابرای معرفی فرهنگ و تاریخ افغانستان مفید خوانده گفت : در برگزاری این نمایشگاه در فرانسه ۱۵۸ هزار یورو عاید دولت گردید. به گفته وزیر اطلاعات وفرهنگ این نمایشگاه در امریکا نیز برگزار میگردد. در اخیر فیصله شد مجموع قرار داد های که وزارت اطلاعات وفرهنگ دراین مورد با کشور ها نموده به کمیسیون امور بین المللی ولسی جرگه ارسال گردد .

* * *

درجلسه هیأت مختلط مجلسین شورای ملی روی حل اختلافات تعدیلی قانون وکیلان مدافع مصـــوب هر

(c) ketabton.com: The Digital Library

دومجلس توافق صورت گرفت .
این جلسه که به ریاست قاری نظیر احمد عضو ولسی جرگه دایر شده بود ، روی تعدیلات وارده هردو مجلس بحث به عمل آمده وبرخی اختلافات وارده رفع گردید . این قانون در پنج فصل وچهل وچهار ماده میباشد،که بعد از توشیح رئیس جمهور نافذ میگردد .
۱۳۸٦/۷/۱٤

دملي اردو ، ملي پوليسو او دامنيت دمکتبي وړو ضابطانو او ساتنمنانو دذاتي چارو قانون دولسي جرگي په غونډه کي وڅېړل شو. دولسي جرگي دمطبوعاتي دفتر دمعلوماتو له مخي په دي غونډه کي چي دولسي جرگي د لومړي نايب محمد عارف نورزي په مشري جوړه شوي وه لومړي دکابل دهوايي ډگر په سرك کي دسهار خانمرگي برید چي زموږ دیو شمیر بي گناه هیوادوالو د شهادت او ټپي کیدو سبب شو و غندل شو. وروسته دملي اردو ملي پوليسو او دملي امنيت دوړو ضابطانو مکتبي وړو ضابطانو او ساتنمنانو دذاتي چارو قانون چي دولسي جرگي ددفاعي چارو دکميسيون له خوا په نهو فصلونو او اته اويامادوکي عمومي غونډي ته وړاندي شوي ووڅېړل شو او دهغه دهري مادي په باب دنظر له څرگندولو وروسته دغه قانون تصويب او رايي اخستني په خاطر دولسي جرگي راتلونکي غونډي ته وخنډول شو .

* * *

دمشرانو جرگي بيلابيلو کميسيونونو غونډي وکړي. ددفاعي او دخمکني بشپړتيا دچارو دکميسيون په غونډه کي دکورنيو چارو وزارت امنيتي معين لوي پاسوال منير منگل او ددغه وزارت دسرحدونو دلوي رياست مرستيال سيد امان سادات دکميسيون دغړو پوښتونه خواب ووايه. ددغه کميسيون رئيس حاجي شيرمحمد اخند زاده دامنيتي پوځونو په کمزورتيا باندي انتقاد وکړ، وي ويل چي، طالبانو دهلمند په ولايت کي دمحکمو ، څارنوالي او دجيل په گډون اداري جوړي کړي دي او ملا عبدالرحيم دطالبانو دوالي په توگه ټاکل شوي دي چي له پاکستان سره په پوله کي څو ولسوالي په واك کي لري خو امنيتي معين دپوليسو اساسي دنده دعامه نظم تامينول او دقانون تطبيق وباله وي ويل: سره له دي هم پوليس دملي اردو او دناتو له پوځونو سره په همغږي کي په عملي توگه په محاربوي بريدونوکي ونډه لري ده دپخوا په شان داکمالاتو کافي تجهيزاتو له پلوه او دمسلکي پرسونل نشتوالي د پوليسو ستونزي وبللي زياته يي کړه، چي له دي امله خيني نيمگړتيا وي ددوي په ورځنيو دندوکي رامنځته کيږي. دکورنيو چارو وزارت دسرحدونو دچارو دلوي رياست مرستيال په سرحدي پوليسو کي دکافي پرسونل او داکمالاتو او تجهيزاتو دنشتوالي په باب خبري وکړي او دنورستان او کونړ دولايتونو دزيان منوونکو سيمو يادونه يي وکړه وي ويل چي، طالبان له يوي خوا د پاکستان دسرحدي پوستو په همکاري ددوي په سنگرونو برید کوي او دغه راز ليدل شوي دي چي طالبان خپل مړي او ټپيان له پولي اخوا سرحدي پوستو ته ليږ دوي. کميسيون له امنيتي ارگانونو څخه دامنيتي تدبيرونو دزيات والي او دعامه نظم د تامينولو غوښتنه وکړه ټينگار يي وکړ چي په دي برخه کي نوي طرحه دغه کميسيون ته واستوي .
۱۳۸٦/۷/۱٥

معينان وزارت های امورخارجه ، مهاجران وعودت کننده گان وسخنگوی کميشنری عالی ملل متحد درامور پناهنده گان بخاطر توضيح تدابير برای اخراج بيست هزار مهاجر افغان مقيم ايران به جلسه مشترک کميسيون های امور کوچی ها ومهاجران وامور بين المللی ولسی جرگه اشتراک نمودند .
دراين جلسه که برياست ميراحمد جوينده معاون کميسيون امور بين المللی تدوير يافته بود ، از مسوولان مذکور در رابطه به تدابير و اقدامات اداره های ذيربط بخاطر اخراج بيست هزار مهاجر افغان از ولايت های سيستان وبلوچستان ايران بحث شده ، هريک از مسوولان آماده گی های شانرا در زمينه ابراز داشتند.
دراخير فيصله بعمل آمد تا وزارت های امور خارجه ، عودت مهاجران وکميشنری عالی ملل متحد در امور پناهنده گان الی يک هفته پلان تدابيری شانرا به کميسيون های کوچيان ومهاجران و امور بين المللی ولسی جرگه ارسال نمايند .

* * *

حملات انتحاری اخيرونحوه تدابير پيشگيرانه از سوی ارگانهای امنيتی کشور در جلسه کميسيون امور

(c) ketabton.com: The Digital Library

داخلی ولسی جرگه مورد بحث قرار گرفت .
دراین جلسه که بریاست فضل عظیم زلمی مجددی رئیس آن کمیسیون دایر شد . فیصله بعمل آمد تا طرح پیشنهادی امنیتی کمیسیون امور داخلی به ارگانهای ذیربط ارسال گردد .
همچنان در جلسه روی تعدیلات در قانون اصلاح پولیس که از سوی مشرانو جرگه به کمیسیون امور داخلی ارسال شده بود نیز به بحث گرفته شد .

* * *

کمیسیون امور زنان ، جامعه مدنی وحقوق بشر ولسی جرگه تشکیل جلسه داد .
دراین جلسه یی که بریاست قدریه ابراهیم یزدان پرست رئیس آن کمیسیون دایر شد. روی پلان کاری وزارت امور زنان بحث شده تصمیم اتخاذ شد تا وزارت زنان مانند سایر اداره ها دارای بودجه کافی باشد.
همچنان درجلسه روی پیگیری حصول معلومات از انجوهای که در بخش حقوق بشر واتباع افغانستان فعالیت دارند . در هماهنگی با اعضای کمیسیون امور زنان مشرانو جرگه بحث گردید .

* * *

طرح قانون امتیازات معلولان ، معیوبان وورثه شهیدان درجلسات کمیسیون های امور دینی ، فرهنگی ، معارف و تحصیلات عالی ، عدلی وقضایی و اموردفاعی ولسی جرگه به بحث گرفته شد .
دراین جلسات طرح قانون یاد شده مورد بحث قرار گرفته یک سلسله تعدیلات در برخی از مواد طرح متذکره از سوی اعضای کمیسیون ها پیشنها شد .

* * *

قانون کوپراتیف ها مورد تایید کمیسیون اقتصادملی ولسی جرگه قرار گرفت .
درجلسه یی که بریاست سید مصطفی کاظمی رئیس آن کمیسیون دایر شده بود ، بعد ازآنکه روی هر یک از مواد قانون کوپراتیف ها بحث شد قانون مذکور مورد تایید اعضای کمیسیون قرار گرفت .
همچنان در جلسه مشکل مجتمع صنعتی نگین هرات الکترونیک مورد بررسی قرار گرفته ، به وزارت تجارت و صنایع وظیفه سپرده شد ، تا بمنظور حمایت از تولیدات آن شرکت از اجناس قاچاق و جعلی که بنام کمپنی به بازار عرضه میگردد جلوگیری گردد. وعاملان آن شناسایی و به مراجع قانونی معرفی گردند . وراه های انعقاد قرار داد با نهادهای حکومتی وبین المللی در کشور نیز با این کمپنی جستجو گردد.

* * *

شکایت اهالی شهرک ده سبز درجلسه کمیسیون سمع شکایت های ولسی جرگه به بحث گرفته شد .
درجلسه یی که بریاست محمد ابراهیم قاسمی رئیس آن کمیسیون تدویر یافته بود ، برخی ادعا نمودند که باآنکه اسناد زمین های آنها طی مراحل نموده اند ولی تاحال برای شان در شهرک های مذکور زمین توزیع نشده است .
درجلسه فیصله شد تا از شاروالی کابل علت به تعویق افتادن توزیع زمین ها رسما خواسته شود.
همچنان در جلسه روی عرایض وشکایت های شهریان کابل نیز بحث شده ورسیدگی بعمل آمد .

* * *

کمیسیون امورمالی وبودجه ولسی جرگه تشکیل جلسه داد .
دراین جلسه که بریاست محمد یوسف غضنفر معاون آن کمیسیون تدویر یافته بود ، روی اصلاحات قانون مالیات برعایدات وابهامات که بین اعضای کمیسیون مالی و بودجه ولسی جرگه وتیم تقنین وزارت مالیه موجود است بحث شده ، فیصله شد که الی تصویب قانون جدید مالیات برعایدات تیم تقنین وزارت مالیه در جلسات کمیسیون مذکور اشتراک نمایند .

* * *

دمشرانو جرگې ددویم نایب ډاکتربرهان الله شینواري په مشري دمشرانو جرگې په غونډه کې په هیواد کې دامنیتي موضوعګانو په باب خبري وشوې: دغونډې په پیل کې تروریستي پیښه چې دکابل دنریوال هوا یې ډګر په واټ کې وشوه و غندل شوه او یوخل بیا له اروند وارګانو نوڅخه غوشتنه وشوه چې دامنیت او عامه نظم په تامینولوکې جدي اقدامات وکړي. وروسته دمشرانو جرگه دویم نایب د ننګرهار په ولایت کې دهغو امنیتي تدبیرونو په باب چې ددغه ولایت دوالي ګل اقا شیرزي او دنور چارواکوله خوانیول شوي

(c) ketabton.com: The Digital Library

دي معلومات وړاندي کړل او زياتي يي کړه چي په وروستيو وختوکي ددغه ولايت ددويشتو ولسواليو چارواکو او مشرانو په يوه خانګري غونده کي دکوکنار وکرکيلي دشرعي حکمونوپر خلاف وبلله او ژمنيه وکړه چي نور به په دي ولايت کي کوکنارونه کرل شي. ورپسي ډاکتر عبدالاحمد زاهدي غونډي ته دوروستيو امنيتي تندبيرونو په اړوند دکورنيو چارو وزارت دامنيتي چارواکو دځرګندونو پرنسبت يو رپوټ وړاندي کړ ده ددغو چارواکوله خولي دپوليسو په اداروکي دفساد دشتون او ولايتونو دخينو امنيه قوماندانانو دتاکلو په باب چي داداري فساد او جرمي سابقي تور پري لګيدلي معلومات ورکړي. چي دغه شان عملونه په خپله په هيواد ګي دناامنيو اوبي باوري فضا درامنځته کيدو سبب کيږي ده زياته کړه چي، دناامنيو دشتون يولامل دخصوصي کمپنيو دوسلوالو کسانوشتون دي چي دشپيتو کمپنيو له جملي څخه تراوسه اووه ديرش يي دکور نيو چاروپه وزارت کي ثبت شوي دي او دغه وزارت دنورو کمپنيو په راجستر کولو نه دي بريالي شوي. خو ددوي دفعاليت دتنظيم په باب يوه مقرره په دي وروستيو کي تر لاس لاندي نيول شوي ده.خود مشرانو جرګي غړو ددغو کمپنيو په نه اغيزمنتوب باندي ټينګار وکړ هغه پيسي چي په دي لاره کي دمرستندويو هيوادونو له خوالګول کيږي بايد له هغو څخه دملي پوليسو او ملي اردو په پياوړتيا کي استفاده وشي. او دغه راز دامنيتي ارګانونو له چارواکو څخه غوښتنه وشوه چي دملي او مسلکي پوليسو په سمبالولو لازم اقدامات وکړي په غونډه کي دمشرانو جر ګي دداخلي او دفاعي چارو کميسيونونو ته دنده وسپارل شوه چي د مجلس دغړو دطرحه شويو نظريو او وړانديزونو پرښتې په دي برخه کي يوه طرحه برابره اوله امنيتي چارواکو سره وربانديي خبري وکړي. دمشرانو جرګي دخمکني بشپړتيا او دفاعي چارو دکميسيون په غونډه کي دکونړ ولايت له امنيه قوماندان څخه دکورنيو چارو وزارت دامنيتي معين په وړاندي د کاري نيمګړتيا وواو د اداري فساد تورنو په اړونديو لړ پوښتني طرحه شوي خود دغه قوماندان خوابونه دکميسيون دغړو دقناعت وړونه ګرځيدل او وپتيل شوه چي دغه موضوع دي له خينو شتو دليلونو او مدرکونو سره دهراړ خيزي ځيرني لپاره دکورنيو چارو وزارت ته وړاندي شي.

۱۳۸٦/۷/۱٦

له ايران څخه په بند دمحکومو کسانو دليږ دوني اوله ايران څخه دافغاني بنديانو د استرداد موافقه ليکونه دولسي جرګي په عمومي غونډه کي وڅيړل شول. په هغي غونډه کي چي دولسي جرګي دلومړي نائب محمد عارف نورزي په مشري جوړه شوي وه ، لومړي دسيمه ئيز امن په جرګه کي چي په نړدي راتلوونکي کي په پاکستان کي جوړيږي دولسي جرګي دغړو دټاکني په باب خبري وشوي. دغه راز په غونډه کي په بند محکوموکسانو دليږدوني اوله ايران څخه دافغاني بنديانو داسترداد اوپرعکس په باب موافقه ليکونه چي په نولسومادو کي دنړيوالو چارو دکميسيون له خوا وړاندي شوي وخبري وشوي دنظرله څرګندولو څخه وروسته تصويب او په دي باب ټول پوښتنه راتلوونکي غونډي ته وځنډول شوه دغه موافقه ليکونه چي په ۱۳۸۵ کال دايران او افغانستان ددولتونو ترمنځ دپنځوکلونو لپاره لاسليك شوي و دتمديد وړدي او دفسخه کولو په صورت کي دقرار داد دواړه لوري کولاي شي شپږ مياشتي مخکي مقابل لوري ته خبر ورکړي .

* * *

دمشرانوجرګي بيلابيلو کميسيونونو غونډي وکړي. دملي دفاع او دکورنيو چارو دوزارتونو او دملي امنيت دلوي رياست استازو دخانمرګو بريدونو پرخلاف خپل تدبيرونه دمشرانو جرګي دداخلي او دفاعي چارو دکميسيونونوپه ګډه غونډه کي څرګند کړ. دوي دخپلوتاکتيکي تدبيرونوپه باب معلومات ورکړل او دغونډو غړو دخانمرګو بريدونود مخنيوي لپاره پلي ليکلي اوشفاهي طرحي او پيشنهادونه وړاندي کړل چي دتائيد وروګرځيدل خو ددفاع وزارت استازي له کورنيو امنيتي پوخونو سره دناتو دخواکونو همکاري اوهمغړي کمرنګه وبلل او وي ويل: دغوپوخونو له مخالفينو سره په خپل سر په يولړ معاملولاس پوري کړ ، چي دده په نظر دغه شان عملونه هم دبي ثباتي او په هيواد کي دکړکيچونو درامنځته کيدو سبب شوي دي. دسفر محمد کاکړ په مشري د نړيوالو چارو دکميسيون په غونډه کي دبهرنيو چارو وزارت مديرانو په افغانستان کي دسيمه ئيزي اقتصادي همکاري دسازمان ايکود اوولسمي غونډي دجوړولو د څرنګوالي په باب معلومات وړاندي کړ يو شميرنورو کميسيونونو هم غونډي وکړي .

(c) ketabton.com: The Digital Library

۱۳۸٦/۷/۱۷

جلسه مشرانو جرگه به ریاست پروفیسور صبغت الله مجددی درمورد تصمیم کشورایران مبنی براخراج دست جمعی مهاجران افغان ووضع امنیتی کشور تدویر یافت.

نخست اعضای جلسه روی تصمیم جمهوری اسلامی ایران درمورد برگشتاندن مهاجران افغان صحبت نموده واین اقدام ایران را در شرایط فعلی افغانستان ، بحران آفرین خوانده وسرانجام به کمیسیونهای رفاه عامه وامور بین المللی مشرانو جرگه وظیفه سپرده شد که جهت فراهم ساختن تسهیلات و ضروریات لازم درهنگام برگشت مهاجران افغان با مسؤولان ذیربط صحبت نمایند وهمچنان جلسه طی نامه سرگشاده از مجلس شورای اسلامی ایران تقاضا مینماید که با درنظرداشت روابط تاریخی ومشترکات دینی ، زبانی وفرهنگی میان ملت های مسلمان ، هردو کشور و تعهد به میثاقها وپیمانهای بین المللی درامور مهاجران ، باز گردانیدن مهاجران افغان را تا اوایل سال ۱۳۸۷ هجری شمی به تعویق انداخته شود . بعداً ، انجنیر محمد عارف سروری رئیس کمیسیون امور داخلی درجلسه گزارشی رامبنی براتخاذ تدابیر وزارتهای دفاع ، داخله وریاست امنیت ملی در برابر حمله های انتحاری ارائه نمود ، موصوف به نقل ازمسؤولان امور ، پاره مشکل های امنیتی را ناشی از عدم مرکزواحد سوق اداره، محدودیت سلاح وتجهیزات نظامی نیروهای امنیتی کشور ، کاهش گزمه های ایساف ، عدم همکاری و هماهنگی لازم آنها بانیروهای افغان یاد آوری نمود .

گزارش ارائه شده قناعت اعضای مجلس را در اتخاذ تدابیر امنیتی فراهم کرده نتوانست وبرخی اعضای جلسه ضمن ابراز نظریه های انتقاد امیز شان برمسؤولان امنیتی ، از تقرر بدون طی مراحل عده ولسوالان وقوماندانان امنیه از سوی برخی والیان ، سرقتهای مسلحانه در شاهراه کال - هرات وموجودیت فساد در اداره های پولیس تذکار به عمل آوردند .

همچنان طرح ایجاد کمیسیون اضطراری به اشتراک وزارت های قوای مسلح ، وبرخی ارگانهای ذیربط ونماینده گان شورای ملی بخاطر جلوگیری ازحمله های انتحاری که ازسوی کمیسیون جنسیت وجامعه مدنی ارائه شد مورد توافق اعضای مجلس قرار گرفته وتصمیم برآن شد تا طرح مذکور به مراجع مربوط ارسال گردد .

دراخیر گزارش اشتراک پیرسید ابراهیم گیلانی رئیس آن کمیسیون در نشست سالانه فدراسیون جهانی صلح که از تاریخ ۲۰ سنبله الی ۳ میزان به اشتراک نماینده گان ۱۸۰ کشور جهان در شهر نیویارک تدویر گردیده بود ، توسط پوهیالی امین الدین مظفری منشی مشرانو جرگه قرائت شد .

درگزارش آمده است که پیرسید ابراهیم گیلانی در این اجلاس پیرامون اقدامات صلح جویانه دولت افغانستان ومصوبه چهارده فقره مصالحه ملی مشرانو جرگه مفصلاً، صبت نموده که مورد تایید اعضای مجلس قرار گرفت .

۱۳۸٦/۷/۱۸

مشکل افغانهای مقیم عربستان سعودی ازناحیه یی نداشتن پاسپورت در جلسه کمیسیون امور مالی و بودجه ولسی جرگه به بحث گرفته شد .

حدود ٤۰ هزار افغان مقیم عربستان سعودی از ناحیه نداشتن پاسپورت افغانستان شاکی اند .

این افغانها ادعا دارند که پاسپورت پاکستانی دارند ولی کشور عربستان سعودی از صدور ویزه کار به آنها امتناع می ورزد .

درجلسه یی که بریاست بیدار خاخی رئیس کمیسیون امور مالی وبودجه ولسی جرگه و به اشتراک مسؤولان وزارت خارجه تدویر یافت ، مسؤولان وزارت امورخارجه وعده نمودند که، درماه عقرب سالروان هیأتی مرکب ازنماینده گان وزارت های کار واموراجتماعی و خارجه به عربستان سعودی سفر خواهد نمود ومشکل افغانهای مقیم عربستان سعودی راحل خواهند کرد.

* * *

درکمیسیون سمع شکایات مشرانوجرگه به ریاست داکتر زلمی بنابر شکایات واصله مردم ولایت سمنگان از خارنوال استیناف آن ولایت ، سوالهایی مبنی برپیگیری دوسیه قتل رامین نام ، مطرح گردید.

(c) ketabton.com: The Digital Library

پاسخ های خارنوال استیناف ولایت سمنگان قناعت اعضای کمیسیون رافراهم کرده نتوانست از اینرو قرار کمیسیون برای شد تا موصوف غرض پاسخگویی در زمینه اجراات اش به لوی خارنوالی معرفی گردد.

* * *

نامه سرگشاده مشرانو جرگه جمهوری اسلامی افغانستان عنوانی شورای اسلامی جمهوری اسلامی ایران درمورد اخراج کتلوی مهاجران افغان از ایران.

جلالتماب رئیس شورای اسلامی جمهوری اسلامی ایران !

ازجانب خود وبه نماینده گی از مجلس سنای جمهوری اسلامی افغانستان احترامات فایقه خویش رابه شما و اعضای شورای اسلامی ایران تقدیم می نماییم .

مجلس سنای جمهوری اسلامی افغانستان از طریق وزارت امورخارجه جمهوری اسلامی افغانستان واخبار رسانه های گروهی آگاهی یافته است که مقامات کشور برادر ایران مناطق سرحدی واز جمله ولایتهای سیستان وبلوچستان ایران را از حضور اتباع بیگانه تخلیه می نماید .

ودراین راستا حدود /۲۰/ هزار مهاجر افغان به کشور شان افغانستان باز گردانیده میشود .

مجلس سنا جمهوری اسلامی افغانستان ازمجلس شورای اسلامی جمهوری اسلامی ایران تقاضا مینماید تا ازطریق مقامات ذیصلاح ایرانی با توجه به روابط طولانی حسنه وبرادرانه میان دوکشور اسلامی وهمسایه ، اشتراکات دینی ، زبانی وفرهنگی میان ملت های مسلمان هردوکشور دوست ، وبادرنظرداشت میثاقها و پیمان های، بین المللی در امور مهاجران ، باز گردانیدن مهاجران افغان ازولایتهای متذکره به خصوص در شرایطی که آماده گی مادی و معنوی پذیرش کتله های بزرگ عودت کننده گان در افغانستان وجود ندارد ، لااقل درمدت زمستان که برودت وسردی هوا موضوع را بیشتر فاجعه آمیز خواهد ساخت ، به تعویق انداخته شود .

البته باسپری شدن زمستان و تهیه آماده گی ها در افغانستان ، موضوع بازگشت داوطلبانه و تدریجی مهاجران افغان به کشور شان در تماس وتوافق با مراجع افغان و کمیشنری عالی ملل متحد در امور مهاجران حل خواهد گردید .

بااغتنام از فرصت یکبار دیگر احترامات خالصانه مجلس سنای افغانستان به شما برادران عضو شورای اسلامی ایران تقدیم است .

ومن الله التوفیق
پروفیسور حضرت صبغت الله مجددی
رئیس مشرانو جرگه افغانستـــــان

۱۳۸٦/۷/۲۸

دولسي جرگي په غونډه کي دمعلولینو معیوبینو او دشهیدانو ورثوته دخانګړو امتیازونود قانـــــون په طرحه خبري وشوي. په دي غونډه کي چي دولسي جرگي درئیس محمد یونس قانوني په مشري جوړه شوي وه د علوموا کادمي دقانون په باب خبري وشوي له یولړ خبرواترووروسته دولسي جرگي دغړوله خوا ددغه قانون په ځینو موادوکي یولړ تعدیلونه ، پیشنهاد شول او ددغه قانون تصوییول راتلونکي غونډي ته وځنډول شو. دغه راز په غونډه کي معلولینو ، معیوبینو او دشهیدانو ورثوته دخانګړو امتیازونو د قانون په طرحه باندي خبري اتري وشوي ددغه قانون په اساس حکومت دنده لري چي معلولینو، معیوبینو او دشهیدانو بچیانو ته دښه کار ، ښووني او روزني زمینه برابره او دمعلولینو، معیوبینو او د شهیدانو دورثي دملاتړ له صندوق سره دمالي مرستي په خاطر دملي سوداګرو اسلامي خیریه مرکز ونو او دولتي او خصوصي مؤسسو پاملرنه راواړوي .په غونډه کي تصمیم ونیول شي چي ددغو قوانینو دموادو په باب دي نن دکمیسیونونو په ګډو غونډو کي خبري وشي او دولسي جرگي راتلونکي غونډي ته دي دتصویب په مقصد وړاندي شي .

* * *

دمشرانو جرگي د کمیسیونونو غونډي جوړي شوي. دنړیوالو چارو دکمیسیون په غونډه کي چي داحمد شاه رمضان په مشري جوړه شوه. په المان کي د افغانستان دسفیر له خوا دافغانستان دخپلواکي دکالیزي

(c) ketabton.com: The Digital Library

دنمانخني په مراسموکي داسر ائیلو دسفیر دبلني خبري وشوي څرګنده شوه چي ددغه سفیر بلنه چي اسرائیل تراوسه پوري دافغانستان له خوا په رسمیت نه دي پیژندل شوي دهیواد دبهرنیو سیاست خلاف دي او وپتیل شوه دبهرنیو چارو وزارت اړوند مسوولین دي دزیاتو معلوماتو دورکولو په مقصد دکمیسیون راتلونکي غونډي ته راوبلل شي. دغه راز دکمیسیون غړود پاکستان دکراچي په ښارکي وروستي تروریستي بریدونه چي دسلګونو تنو دشهادت او ټپي کیدوسبب شول هم وغندل. دملي اقتصاد دکمیسیون په غونډه کي چي دفضل الکریم محمودي په مشري وشوه دملي پیوستون دپروګرام دکاري پراونو په باب خبري وشوي او وپتیل شو ه چي دکلیو دبیا جوړولو او پراختیا وزیر دي دزیاتو څرګندونو په مقصد ددغه کمیسیون په یوه غونډه کي ګډون وکړي یو شمیر نورو کمیسیونونو هم غونډي وکړي .

۱۳۸٦/۷/۲۹

محمد یونس قانونی رئیس ولسی جرگه با رئیس انستیتوت ایالات متحده امریکا برای صلح در مقر شورای ملی دیدار نمود. دراین دیدار رئیس انستیتوت یاد شده در رابطه به پروگرام های آن انستیتوت در افغانستان معلومات داده گفت :

انستیتوت صلح امریکا مبلغ ۳،۵ میلون دالر جهت کمک به افغانستان تخصیص داده است .

موصوف اظهار داشت که، این همکاری ها عرصه های پروژه تحکیم حاکمیت قانون ، تامین روابط سیستم قضایی رسمی و عرفی و تفویض صلاحیت تفسیر قانون اساسی به کمیسیون نظارت برتطبیق قانون اساسی را در برمیگیرد .

رئیس ولسی جرگه ازفعالیت های انستیتوت مذکور در افغانستان تمجید نموده گفت : روند دموکراسی بدون حاکمیت قانون امکان پذیر نمیباشد وتحکیم حاکمیت قانون میتواند در بهتر سازی سیستم عدلی وقضایی کشور ما را کمک کند .

رئیس ولسی جرگه خاطرنشان نمود که افغانستان در حال اصلاح سیستم قضایی میباشد . واین همکاری هامیتواند در پروسه قضایی ما را کمک کند .

* * *

طرح قانون امتیازات خاص برای معلولان، معیوبان وورثه شهیدان مورد تایید اعضای کمیسیون معلولان ، معیوبان ورثه شهیدان وبیوه های ولسی جرگه قرار گرفت.

در جلسه یی که بریاست انجنیر محمد عاصم رئیس آن کمیسیون تدویر یافت ، طرح قانون مذکور مورد بحث قرار گرفته بعد از تایید تصمیم اتخاذ شد تاقانون یاد شده غرض تصویب به جلسه عمومی ولسی جرگه ارائه گردد .

* * *

مسأله اخراج مهاجران افغان از عربستان سعودی درجلسه کمیسیون امور کوچیان ومهاجران ولسی جرگه مورد غور قرار گرفت .

به اساس معلومات دفتر مطبوعاتی ولسی جرگه: دراین جلسه که بریاست محمد عارف کوچی رئیس آن کمیسیون دایر شد فیصله بعمل آمد تاهیأتی از کمیسیون امور کوچیان ومهاجران ولسی جرگه همراه با وزیرکار وامور اجتماعی به عربستان سعودی سفر نموده و مشکل مهاجران افغان مقیم آن کشور رابررسی نموده وراه های حلی را جستجو نمایند .

* * *

کمیسیون امور دینی ، فرهنگی ، معارف و تحصیلات عالی ولسی جرگه تشکیل جلسه داد. دراین جلسه روی قانون اکادمی علوم بحث شده ونظریه های مطرح شده توحید وغرض تصویب آن به جلسه عمومی ولسی جرگه موکول گردید .

* * *

روح الله امان شاروال کابل درجلسه کمیسیون مواصلات، مخابرات و شاروالی های ولسی جرگه اشتراک نمود. دراین جلسه که بریاست انجنیر محمد خان رئیس آن کمیسیون تدویر یافته بود ، اعمار بلند منزل های خلاف ماستر پلان در ساحات رهایشی ، بی کیفیت بودن سرک های بازسازی شده درداخل شهر کابل، اعمار پمپ ستیشن ها خلاف نورم تخنیکی ولایحه طرزالعمل،اخذ پول از وسایط که داخل شهرکـابل

(c) ketabton.com: The Digital Library

میگردند بحث شده در زمینه های یاد شده تصامیم لازم اتخاذ شد .

* * *

قانون کار درجلسه کمیسیون صحت ، تربیت بدنی ، کار وکارگرولسی جرگه به بحث گرفته شد .

درجلسه که بریاست داکتر گلالی نورصافی رئیس آن کمیسیون وبه اشتراک نماینده گان برخی ازکمیسیون های ولسی جرگه تدویر یافت ، یک سلسله تعدیلات در برخی از مواد قانون مذکور ازسوی اعضای کمیسیون پیشنها دشد.

* * *

طرح قانون امتیازات خاص به معلولان، معیوبان وورثه شهیدان درجلسات جداگانه کمیسیون های تفتیش مرکزی و نظارت برتطبیق قانون ، مالی وبودجه وامور دفاعی ولسی جرگه به بحث گرفته شد .

درجلسه کمیسیون تفتیش مرکزی ونظارت برتطبیق قانون که بریاست محمد هاشم وطنوال رئیس آن کمیسیون تدویر یافت ، ضمن آن که روی طرح قانون امتیازات خاص برای معلولان ومعیوبان بحث شد .

دعاوی فی مابین شرکت علی شیران و پشتنی بانک مورد بررسی قرار گرفته فیصله شد تا درجلسه آینده با حضور دوتن از حقوقدانان مساله پیگیری گردد .

همچنان درجلسه کمیسیون امور مالی وبودجه که بریاست بیدار خاخی رئیس ان کمیسیون تدویر یافت ، روی قانون مالیات بر عایدات نیز بحث شده ویک سلسله تعدیلات در برخی ازمواد ان پیشنهاد شد.

هکذا درجلسه کمیسیون امور دفاعی که بریاست نورالحق علومی رئیس آن کمیسیون دایر شد ، روی قانون کارنیز بحث صورت گرفت .

* * *

کمیسیون اقتصادملی ولسی جرگه هیاتی را بخاطر بررسی وضعیت اقتصادی زون شمال شرق کشور به ولایت قندز اعزام میکند.

درین جلسه که بریاست عبدالمجید معاون کمیسیون اقتصاد ملی ولسی جرگه تدویر در مورد خصوصی سازی تصدی های دولتی بحث شده ، فیصله شدتابخاطر بررسی وضعیت اقتصادی زون شمال شرق هیاتی به ولایت قندز سفر نمایند .کمیسیون امور بین المللی ولسی جرگه بخاطر دعوت سفیر اسرائیل درمراسم جشن سالگرد استقلال کشور در سفارت افغانستان مقیم جرمنی معین وزارت امور خارجه را درجلسه بعدی آن کمیسیون فرا خواند .

درین جلسه که بریاست پروفیسور عبدالرب رسول سیاف رئیس آن کمیسیون تدویر یافت ،روی نقاط اختلافی قانون فروش عقار به نماینده گی های سیاسی دول خارجی وموسسات بین المللی بحث شده تصمیم اتخاذ شد تا معین وزارت امور خارجه بخاطر دعوت سفیر اسرائیل درمراسم جشن سالگرد استقلال کشور در سفارت افغانستان مقیم جرمنی به جلسه بعدی آن کمیسیون فراخوانده شو د .

* * *

اوضاع امنیتی کشور در جلسه کمیسیون امور داخلی ولسی جرگه به بحث گرفته شد .

دراین جلسه که بریاست محمد موسی هوتک معاون آن کمیسیون تدویر یافت ، فیصله شد تا بخاطر بهبود وضعیت امنیتی با رئیس جمهور کشور گفتگو بعمل آید .

کمیسیون عدلی وقضایی ولسی جرگه تشکیل جلسه داد . به اساس معلومات دفتر مطبوعاتی ولسی جرگه: دراین جلسه که بریاست مولوی عطاالله لودین رئیس آن کمیسیون تدویر یافت ، روی مواد قانون تشکیل وصلاحیت قوه قضاییه بحث شده یک سلسله تعدیلات در برخی ازمواد قانون مذکور از سوی اعضای کمیسیون پیشنهاد شد .

* * *

درجلسه مشرانو جرگه ، دعوت سفیر اسرائیل از سوی سفیر افغانستان در برلین ، حملات اخیر تروریستی در شهر کراچی پاکستان وکنسرت نیمه عریان یک زن کولمبیایی در شبهای عید فطر از طریق تلویزیون طلوع ، مورد انتقاد قرار گرفت. بگزارش دفتر مطبوعاتی مشرانو جرگه: این جلسه که بریاست پروفیسور حضرت صبغت اله مجددی رئیس مشرانو جرگه تدویر یافت ، عده از سناتوران با ابراز نظریه های انتقادی، دعوت سفیر اسرائیل را در محفل که به مناسبت استرداد استقلال افغانستان در برلین پایتخت

(c) ketabton.com: The Digital Library

آلمان از سوی سفیر افغانستان صورت گرفته است یک عمل عمدی خوانده خاطرنشان نمودند که برخی حلقات سیاسی داخلی وخارجی میخواهند که با همچو عملی ، ذهنیت مردم افغانستان را در نزدیکی با اسرائیل مورد ارزیابی قرار دهند . دراین حال اعضای جلسه بردشمنی دیرینه اسرائیل علیه جهان اسلام و اشغال بیت المقدس نخستین قبله مسلمانان اشاره نموده ایجاد هرگونه روابط افغانستان رابا اسرائیل رد نمودند و در پیوند به این موضوع ، ازحکومت خواستار برکناری سفیر افغانستان مقیم آلمان گردیدند .

همچنان اعضای جلسه حمله تروریستی اخیری که برصفوف مستقبلان بینظیر بوتو صدراعظم سابق پاکستان در شهر کراچی صورت گرفت و منجر به کشته شدن و جراحت صدها تن گردید آنرا یک عمل ضد انسانی واسلامی خوانده، محکوم نمودند ونیز خواستار عطف توجه جدی کشور های منطقه وجامعه بین المللی برای محولانه های تروریستی ومنابع تمویل آنان گردیدند .

هکذا کنسرت نیمه برهنه که در شبهای عید از تلویزیون شخصی طلوع به نشر رسید ، خلاف ارزشهای ملی ، اسلامی و قانون رسانه های کشور ارزیابی گردید . وبه مسؤولان تلویزیون طلوع تفهیم گردید که بااجتناب از همچو نشرات ، از طریق چینل تلویزیونی خود از مردم عذر خواهی نمایند .

دراخیر جلسه گزارش کاری کمیسیون امور شهیدان، معلولان ومعیوبان مشرانو جرگه توسط سناتور عبدالباقی بریال به جلسه ارائه شد وبر ضعف های کاری وبی توجهی مسؤولان امور نسبت به وضع زنده گی رقتبار ورثه شهیدان ومعلولان انتقاد شد .

۱۳۸٦/۷/۳۰

دولسي جرگي په غونډه کي چي دولسي جرگي درئيس محمد يونس قانوني په مشري جوړه شوه.

دعسکري محکمو قانون په اووفصلونو او يوشپيتو مادوکي ، دوسله وال پوځ دوړو ضابطانو او افسرانو دذاتيه چارو قانون په نهو فصلونو اواته اويا مادوکي اوپه علمي ، فرهنگي ، روزنيزو ، دبوټو دساتني او قرنطين ، قضايي همکاريو او له ايران څخه افغانستان ته په بند دمحکمو کسانو دليږدوني او استرداد ه برخو کي څلورگوني موافقه ليکونه تصويب شول. وروسته معلولينو ، معيوبينو او دشهيدانو وارثانو ته دخاصو امتيازونو دقانو ن طرحه چي په دريو فصلونو او شپاړلسو مادو کي دمعلولينو ، معيوبينو ، دشهيدانو دوارثانو او دگونډو ښځو دکميسيون له خوا غونډ ي ته وړاندي شوي و خبري وشوي دغونډي فضاهغه وخت کړ کيچنه شوه چي يوتن وکيل ددغه قانون ددويمي مادي په اړوند دغونډي ټولپوښتنه دشهيداو دجگړي دقربانيانو دمشخصاتو تشخيص او تثبيت نامناسب بلل چي په نتيجه کي يي پريکړه وشوه چي دشهادت مفهوم دي دقرآن کريم دڅرگندونصوصو په ساتني سره هغو کسانو ته اتلاق شي چي دلوي خداي (ج) او داعلاي کلمته الله په لاره کي له منځه تللي وي .په غونډه کي ددغه قانون څلور مادي تصويب شوي چي په نورو مادو باندي خبري راتلوونکي غونډي ته وځنډول شوي په پاي کي دولسي جرگه غړو خپل يوه ورځني معاش دافغاني سره مياشتي دعالي ټولني دڅانگړي او وني حساب ته وليږ داوه .

* * *

جلسه کميسيون امور تقنيني ونظارت حقوقي مشرانو جرگه به رياست پوهنوال محبوبه حقوقمل به شرکت کار شناس امور پارلماني پروژه سوني يوسايدي داير وطرح قانون تشکيلات اساسي دولت به برسي گرفته شد، وپيشنهاد هايي درزمينه مطرح گرديد.

درکميسيون سمع شکايات به رياست داکتر زلمي، رئيس تصدي هوتلها گفت درنشست اخير درمقر ستره محکمه با اشتراک قاضي القضات ، مشاور ارشد اقتصادي رياست جمهوري ، وزير تجارت و صنايع ووزير ترانسپورت ، فيصله بعمل آمده است که قرار داد اجاره هوتل انترکانتيننتال با کمپني فريکام لغو گردد و سهم داران در زمينه فعاليت هوتل تصميم مجدد اتخاذ نمايند .

دراين اواخرمسؤولين مربوط يکديگر را متهم ميکنند که هوتل مذکور را بدون داوطلبي و به مبلغ ناچيزي دراختيار کمپني فريکام گذاشته است .

در کميسيون امور مذهبي ، فرهنگي ، معارف وتحصيلات عالي به رياست مولوي ارسلان رحماني پيرامون دعوت سفير اسرائيل به سفارت افغانستان در المان ، نمايش کنسرت نيه عريان يک آواز خوان زن خارجي در تلويزيون تجارتي طلوع وموضوع نصاب درسي درمؤسسات تحصيلات عالي و آماده گي براي امتحانات کانکور به بحث گرفته شد و تصميم بران شد تا وزير تحصيلات عالي غرض ارائه

(c) ketabton.com: The Digital Library

معلومات مزید درمورد نصاب درسی اماده گی امتحان کانکور به یکی از جلسات این کمیسیون دعوت گردد .

همچنان در کمیسیون مصئونیت و امتیازات به ریاست الحاج محمد لایق منگل ، پیرامون اصول وظایف داخلی مشرانو جرگه و تامین امنیت اعضای شورای ملی بحث صورت گرفته تصامیمی در زمینه اتخاذ گردید .

درکمیسیون امور بین المللی به ریاست احمد شاه رمضان روی تشکیل کمیته دوستی پارلمانی با پارلمان عربستان سعودی وموضوع اخراج بیست هزار مهاجر افغان از کشور ایران بحث گردید وقرار بران شد تاکمیسیون روابط بین المللی در تفاهم با کمیسیون رفاه عامه مشرانوجرگه طی جلسه مشترکی موضوعات مطروحه رامورد بحث قرار دهند .

همچنان در کمیسیون امور داخلی به ریاست انجینر محمد عارف سروری روی شکایات مردم ولایت هلمند از مسؤولان امنیتی و اقدامات عملی جهت جلوگیری از تلفات اهالی ملکی دراین ولایت درهنگام عملیات های نظامی ، بحث گردید و قرار بران شد تا وزارت امور داخله درمورد تقرر مسؤوولان امنیتی این ولایت تجدید نظر نماید .

درکمیسیون امور شهیدان معلولان کار وامور اجتماعی به ریاست طیبه زاهدی روی پیشنهاد داکتران معلول مبنی بر ایجاد یک کلنیک صحی مخصوص معلولان در شهرکابل وتوزیع چهار جریب زمین در شهرک معلولان و معیوبان واقع قصبه خانه سازی از سوی دولت برای ایجاد ریاست معلولان ومعیوبان صحبت گردید و قرار بران شد که موضوع جهت اجراات بعدی به مقام ریاست جمهوری تقدیم شود .

همچنان کمیسیون های اقتصاد ملی ، محیط زیست ومنابع طبیعی امور دفاعی و تمامیت ارضی روی موضوعات مطروحه بحث وتصمیم اتخاذ نمودند .

۱۳۸٦/۸/۱

دحکومت له خوا دژمي دفصل درارسیدو په لاره کي دتدبیرونو دنیو لو په خاطر دولسي جرگي دملي اقتصاد کمیسیون غونډه وکړه. په دي غونډه کي چي ددغه کمیسیون دمرستیال عبدالمجید په مشري جوړه شوه پریکړه وشوه چي دراتلونکي یکشنبي په ورځ دولسي جرگي اتلس گونو کمیسیونونواستازي دحکومت له خوا دژمي دفصل درارسیدو په لاره کي دتدبیرونودنیولو په خاطر ددغه کمیسیون په غونډه کي گډون وکړي او خپلي نظریي دي څرگندي کړي. دغه راز په غونډه کي دکوپراتیفو دقانون په باب هم خبري وشوي.دولسي جرگي دداخلي چارو دکمیسیون هیأت دبدخشان ولایت سرحدي سیمي او دستر موچني پامیر ساحي وکتلي دولسي جرگي دداخلي چارو کمیسیون درئیس فضل العظیم زلمي مجددي دڅرگندونو له مخي له یوسلو پنځوسو کلونو راپه دي خوا د افغانستان دپخوانیو او اوسنیو حکومتونو له خوا کوم هیأت دغو سیموته نه دي تللي، دغه هیأت په دي سفرکي یوگرځنده کلینیك او دعامي روغتیا وزارت یوه اندازه خوراکي توکي ددغه سیموخلکوته ورکړي دغه راز هیأت په کوچني اوستر پامیر کي دوه ښوونځي پرانستل همدارنگه دولسي جرگي نورو کمیسیونونو هم غونډي وکړي او اړوندو موضوعگانو په اړه په کي بحث او خبري وشوي .

* * *

جلسه مشرانو جرگه به ریاست پروفیسور صبغت الله مجددی ، در مورد استماع گزارشهای کمیسیونها تدویر یافت .

درجلسه سناتور عبدالواحدکاریزوال در باره وضعیت کنونی امنیتی ولایت هلمند به اعضای مجلس گزارش داده گفت که، مسؤولان دولتی دراعاده حاکمیت دولت در ولسوالیهای که به دست مخالفان می باشند . کنترول ساحات مرزی با پاکستان ، مبارزه بامواد مخدرو فساد اداری توجه جدی نمی کنند که موجب تقویت روحیه مخالفان دولت گردیده است .

وی همچنان فعالیت نیروهای بریتانوی را دران ولایت درامر مبارزه با مخالفان مسلح دولتی ، مواد مخدر وتأمین امنیت ، غیر صادقانه خوانده گفت که، آنان بیشتر در عملیاتهای نظامی شان متوصل به حملات هوایی میگردند که در اثر آن بیشتر به افراد ملکی خسارات جانی و مالی وارد می گردد که چنین اعمالی باعث انگیختن خشم مردم عامه در برابر آنان میشود .

(c) ketabton.com: The Digital Library

وی ، پیشنهاداتی را بخاطر بهبود وضع امنیتی واصلاح اداره دران ولایت به جلسه ارائه نمود که مورد تأیید اعضای مجلس قرار گرفته وفیصله بعمل امد که گزارش ارائه شده با پیشنهاد های مطروحه آن به ارگانهای مربوطه ارسال گردد .

بعداً گزارش کمیسیون مصؤنیت وامتیازات توسط داکتر میربت خان منگل به جلسه ارائه شد . وی درگزارش خود از مطرح نمودن معاش سوپر اسکیل ماموران دارالانشا با رئیس کمیسیون اصلاحات اداری وخدمات ملکی یاد آوری نموده گفت که، رئیس اصلاحات اداری پذیرفته است که به اساس نورمهای تعیین شده برای ماموران واجد شرایط معاش سوپر اسکیل اجرا خواهد شد .

موصوف ازتامین یک سلسله امتیازات ومصؤنیت سناتوران تذکر بعمل اورد و ازاعضای مجلس خواست، مشکلات که فراراه کار شان قرار میگیرد آنرا با کمیسیون مذکور مطرح نمایند .

۱۳۸٦/۸/۲

دمعلولینو ، معیوبینو او دشهیدانو وارثانو دخاصو امتیازونو دقانون طرحه دولسي جرگي په غونډه کي وڅیړل شوه. په دي غونډه کي چي دولسي جرگي دلومړي نایب محمد عارف نورزي په مشري جوړه شوه دمعلولینو، معیوبینو او شهیدانو وارثانو دخاصو امتیازونو دقانون طرحه وڅیړل شوه .دخبرو په بهیرکي وکیلانو ددغه قانون ددولسمي مادي په باب زیات غور وکړ، په دي ماده کي له حکومت څخه غوښتل شوي دي چي دمعلولینو، معیوبینو اود شهیدانو دوارثانو دملاتړ له صندوق سره دمالي مرستي په خاطر له ملي سوداگرو ، خیریه اسلامي مرکز ونو او دولتي او خصوصي مؤسسو څخه غوښتنه و کړي چي له دغه صندوق سره مرسته وکړي . په غونډه کي پریکړه وشوه چي دغه قانون دي له هغي طرحي سره چي په همدي مقصد دحکومت له خوا ولسي جرگي ته لیږل شوي دي دټول پوښتني لپاره وړاندي کړي.

۱۳۸٦/۸/۵

په ولسي جرگي کي دخلکو یو شمیر استازو دخینو وکیلانو غیابت چي دولسي جرگي دمجلس دتصمیمونو دتصویبولو خنډ کیږي د ملت دباور په وړاندي نه بخښونکي گناه بولي، په هغي غونډه کي چي دولسي جرگي دلومړي نائب محمد عارف نورزي په مشري جوړه شوي وه. په څلوروفصلونو او نهه دیر شو مادوکي دعلوموا کاډمي په قانون باندي چي دولسي جرگي ددیني ، فرهنگي ، پوهني او لوړو زده کړو دچارو دکمیسیون له خوا عمومي غونډي ته وړاندي شوي وخبري وشوي. دغه قانون چي داساسي قانون د ۴۷ مي مادي له مخي برابر شوي دي په هیواد کي دعلمي څیړنو دپرمختیا اوبډایني په مقصد جوړ شوي دي په دي غونډه کي ددغه قانون څلور مادي تصویب شوي ددغه قانون پاتي مادي دنصاب دنه بشپړ یدو او په غونډه کي دیو شمیر حاضرو غړو داعتراض له امله راتلونکي غونډي ته وځنډیدلي. دولسي جرگي ځینو غړوله اداري هیأت څخه دهغو وکیلانو دنومونواعلامول غوښتل چي په غونډوکي گډون نه کوي او پرهغوي باندي یي دبي مسؤلیتي تورلگاوه، خویوشمیرنوروو کیلانو په ولسي جرگي کي دخلکو داستازو نه گډون دملي شورا پریکړوته دحکومت نه پاملرنه بلله، د هغوي په نظرترڅوچي دهیواد داساسي قانون له مخي دافغانستان دملي شورا ځاي دحکومت له خوانثبیت نه شي دغونډو نصاب به بشپړنه شي .

* * *

کمیسیون های مشرانو جرگه تدویر جلسه نمودند .

درجلسه کمیسیون مذهبی ، تحصیلات عالی ومعارف به ریاست مولوی ارسلان رحمانی از نعمت الله شهرانی وزیر حج و اوقاف درمورد سهمیه حاجیان ولایتهای کشور برای سال ۱۳۸٦ وانتقال آنان سوالهایی مطرح گردید .

وزیر حج و اوقاف گفت : سهمیه عازمان حج در سال روان ۲٤۱۰۰ تن بوده که جدول مرتبه آن به تمام ولایتهای کشور ارسال گردیده است وغرض انتقال هریک آنان ، پرداخت یکهزار ویکصد دالر کرایه دو طرفه به عربستان سعودی ، طبق لوایح قرار داد ، با شرکت های آریانا وکام ایر قرار داد عقد گردیده است.

وی درمورد ترمیم و اعمار مسجد ها وتکیه خانه ها گفت که، دولت با درنظرداشت امکانات مالی در زمینه اقدام مینماید .

(c) ketabtoob.com: The Digital Library

همچنان رئیس مسجدها و تکیه خانه های انوزارت در رابطه به پیشبرد پروگرامهای تدریسی مدرسه های دینی معلومات ارائه نموده گفت که، درتفاهم با وزارت معارف برنامه های وسیع روی دست است.
درکمیسیون اقتصاد ملی محاسبات عمومی به ریاست فضل کریم محمودی با انجنیر راز احمد راز ، معین وزارت احیا وانکشاف دهات عریضه هاوپیشنهاد های اهالی برخی ولسوالی کشور در خصوص حل مشکلهای محیطی آنان ، مطرح گردید .
درکمیسیون معلولان ، معیو بان ، کار و امور اجتماعی به ریاست طیبه زاهدی رئیس انسجام وزارت عدلیه درمورد چگونگی ثبت و راجستر اتحادیه های معلولان و معیوبان وسازمانهای اجتماعی به اعضای کمیسیون معلومات داده گفت که، در حال حاضر ۹۰۰ اتحادیه معلولان ومعیوبان مطابق به قانون اساسی کشور تشکیل و فعالیت مینمایند .
درکمیسیون امور داخلی به ریاست انجنیر محمد عارف سروری بادوتن مشاوران سیاسی تیمهای بازسازی ولایتی (پی ار تی)درمورد فعالیت های این تیم ها صحبت به عمل آمد .
اعضای کمیسیون در برخی ولایتها فعالیت این تیم را بطی خوانده وخواستار تسریع بخشیدن فعالیت آنان شدند .
مشاوران یاد شده براهمیت فعالیت های تیم های بازسازی ولایتی تاکید کرده ووعده نمودند که درآینده ولایت لوگر نیزتحت پوشش تیم های بازسازی ولایتی قرار خواهد گرفت .
۱۳۸٦/۸/٦

دولسي جرگي درنیسانو کمیټي غونډه وکړه. دغه غونډه دولسي جرگي دنایب محمد عارف نورزي په مشري جوړه شوي وه. په دي غونډه کي هیوادونو او دهیوادونو پارلمانونوته دولسي جرگي دهیأت داستولوپه باب خبري وشوي او پریکړ وشوه چي سفر باید دسفرونو دطرزالعمل او داخلي دندو داصولو پربنسټ ترسره شي، اوهم پریکړه وشوه پارلماني هیأت مؤظف دي دسفرونو نتیجي او ارزښتونه دولسي جرگي دنړیوالو اړیکو کمیسیون او اداري هیأت ته وړاندي کړي .دغه راز په غونډه کي پریکړه وشوه استول شوي هیات به په کاري برخه کي دولسي جرگي درنیسانو دکمیټي له لاري وټاکل شي .

* * *

دمشرانوجرگي په غونډه کي دننگرهار او دارزگان دولایتونو دامنیتي او ټولنیزو حالاتو رپوټونه واوریدل شول. په دي غونډه کي چي دمشرانو جرگي درئیس پروفیسور حضرت صبغت الله مجددي په مشري جوړه شوي وه دمشرانو جرگي دویم نایب داکتر برهان الله شینواري دسولي دکاروان دپروگرام رپوټ چي دننگرهار دوالي په نوښت دامنیت دتامینولو او دنشه یي توکو دکرکیلي دله منځه وړلو په مقصد له دولت سره دخلکو په همکاري په ختیځ زون کي پیل شوي دي دغونډي غړونه معلومات ورکړل او ویي ویل: په هغي غونډ ه کي چي له همدي امله په ملي شوراکي دهیواد دختیځو ولایتونو داستازو ، دیني عالمانو ، قومي مخورو او دخلکو دزیات شمیر استازو په ګډون دلږم دمیاشتي په دویمه نیټه دننگرهار په ولایت کي جوړه شوي وه ددغه کاروان دهدفونو په باب خبري وشوي او ددغو ولایتونو خلکو دکوکناروپه نهکرلو ژمنه وکړه چي ددولتي چارواکوله خواله هغوي سره دبدیل ژوندانه ژمنه وشوه. ده دغه پروگرام په افغانستان کي سراسري وباله او ویي ویل چي، راتلوونکي غونډه به یي دلغمان په ولایت کي جوړه شي. د غونډي غړو ددغه شان پروگرامونو جوړول دسولي تامینولو او دملي ګټو په لاره کي مثبت وبلل او دننگرهار دوالي دغه نوښت یي وستایه. وروسته محمد حنیف حنفي دارزگان ولایت دامنیتي حالت په باب غونډي ته یورپوټ وړاندي کړ. ده په خپل رپوټ کي ددغه ولایت امنیتي حالت له اندیښنو ډک وباله .
اوپه دغه ولایت کي یي دامنیتي پوځونو دکمزورتیا یادونه وکړه اوویي ویل: ددغه ولایت په زیاترو ولسیوالیو کي دولتي واکمني نشته اوخلك دبیوزلي ، ددولت دمخالفینو دظلم او دناټو دپوځونو دغیر مسوولانه بمباریو په ناوړه حالت کي دي .دغه راز ده په دغه ولایت کي دایراني جنګي وسایلو او دځینو کاونډیو هیوادونو دلاسوهنو دشتون یادونه وکړه او زیاته یي کړه چي دپاکستان داي اس اي دسازمان یوتن افسر کرنیل امام خلك ددولت پرخلاف جهاته رابولي. په غونډه کي دارزگان ولایت حالت له اندیښنو ډك وبلل شو او پریکړه وشوه چي دارزگان ، هلمند،کندهار او دزابل دولایتونو سناتوران دي دمشرانو جرگي درئیس په ملګرتیا او دملي دفاع او دکورنیو چارو دوزیرانو او دملي امنیت دلوي رئیس په ګډون له جمهور

(c) ketabton.com: The Digital Library

رئیس سره دغونډي په ترڅ کي دامنیتي حالت دښه والي او په اوسني حالت باندي دبریالیتوب په باب خبري وکړي. دغه راز په غونډه کي دعسکري دجزاد قانون په باب دولسي جرگي مصوبه په دریو فصلونو او اته څلویښتو مادوکي غونډي ته وړاندي شوه او دتدقیق او څیړني په مقصد دمشرانو جرگي دتقنین ، دفاعي او کورنیو چارو کمیسیونونو ته وسپارل شو ه .

١٣٨٦/٨/٧

دافغانستان دعلومو اکادمي قانون دولسي جرگي په غونډه کي وڅیړل شو .په دي غونډه کي چي دولسي جرگي دلومړي نایب محمد عارف نورزي په مشري جوړه شوه، د افغانستان دعلوموا کادمي قانون چي دولسي جرگي ددیني ، فرهنگي ،پوهني او دلوړو زده کړو دچارود کمیسیون له خوا په څلورو فصلونواو نهه دیرشو مادوکي وړاندي شوي و، وڅیړل شواودغه قانون له پنځمي مادي څخه تر یوویشتمي مادي پوري دوکیلانو له خوادنظر له څرگندیدووروسته تصویب شو. په دي قانون کي دخبرو وړموضوع د دوه ویشتمي مادي ددریمي فقري دویم بندو چي ددغي مادي له مخي د افغانستان دعلوموا کادمي آکادمیسنان او کاندید اکادمیسنان له سرڅیړونکو پوهاندانواودهغو له معادلو کساتو اوله هغو نورو علمي شخیصتونو څخه چي ملي اونړیوال علمي شهرت ولري د شرایطو په بشپړولو سره کاندیدیږي. ددغي مادي په لومړي ، دویم او دریم بند کي داکادمیسن په رتبه دټاکني لپاره علمي اثر ضروري دي او اثر باید دکمیسیون له خوا وڅیړل شي. یو شمیروکیلانو داثارو دڅیړني دکمیسیون ټاکنه دعلوموا کادمي دعلمي شورا دنده او ځینو دنوروکیلانو ددغه کمیسیون ټاکنه داکادمیسنانو دعمومي ټولني دنده بلله چي دغه خبري راتلونکي غونډي ته وځندول شوي .

* * *

دمشرانو جرگي بیلا بیلو کمیسیونونو غونډي وکړي. دانجنیر محمد عارف سروري په مشري دمشرانوجرگي دداخلي چارو دکمیسیون په غونډه کي دعدلیي وزارت له معین داکتر محمد قاسم هاشمزي او دکابل زون له قوماندان جنرال محمد سالم احساس څخه دکابل دتوقیف خوني او نظارت خوني د حالت په باب یولړ پوښتني طرحه شوي، په دي غونډه کي دعدلیي وزارت له معین څخه وغوښتل شول چي دکابل دنظارت خوني دځاي دکمښت په خاطر دکابل دتوقیف خوني وداني ددغه نظارت خوني په واك کي ورکړي، خوده په توقیف خونه کي دزیات شمیرتورنو کسانو دشتون له امله دکمیسیون دغړو دغه پیشنهاد ونه مانه او زیاته یي کړه چي امنیتي ارگانونه له قانون سره سم تورن کسان له دوه اویا ساعتونو څخه زیات په نظارت خونه کي نه ساتي او هغه څارنوالي ته معرفي کوي. ده دیوي پوښتني په ځواب کي وویل چي دتیمور په نامه دیو تن بندي دتیښتي دقضیي په باب یو هیأت مؤظف شوي دي چي ددغي پیښي جزئیات به وروسته روښانه شي، خو دکابل په توقیف خونه کي دعدلي ارگانونو له خوا دبدي غوښتني په باب دتورنو کسانو دشکایتونو په اړوند یي دکمیسیون دغړو پوښتنو ته څرگند ځواب ونه وایه دکمیسیون غړو دیو شمیرتورنو کسانو دستونزودنه څیړني له امله انتقادو کړ او څرگنده یي کړه چي تراوسه پوري په دي باب عملي اقدام نه دي شوي. دغه راز په غونډه کي دکابل زون قوماندان دکابل په ښارکي دنویو امنیتي تدبیرونو دنیولو اوپه اړوند ه نظارت خونه کي دیو شمیر شکمنو کسانو دبرخلیك دنه ټاکني په اړوند دکمیسیون غړوته معلومات وړاندي کړل .

١٣٨٦/٨/٨

برخی از کمیسیونهای ولسی جرگه تشکیل جلسه داده و روی قانون مواد معدنی افغانستان بحث نمودند.

در جلسه کمیسیون مصونیت وحقوق وکیلان ولسی جرگه که بریاست گل پادشاه مجیدی رئیس آن کمیسیون تدویر یافت ، ضمن بحث روی قانون یاد شده در مورد سفرهای وکیلان به خارج از کشوروایجاد میکانیزم متوازن وعادلانه در زمینه بحث نمودند . در جلسه کمیسیون امور دینی ، فرهنگی ، معارف و تحصیلات عالی ولسی جرگه که بریاست محمد محقق رئیس آن کمیسیون تدویر گردید، علاوه بر بحث روی قانون مواد معدنی ، فیصله بعمل آمد تاهیأتی مرکب ازاعضای کمیسیون به ولایت های کشور سفر نمایند و ازمراکز تعلیمی ، تحصیلی،ریاست اطلاعات و فرهنگ وحج واوقاف دیدن نموده ومشکل های کارمندان ، متعلمان ومحصلان اداره های یاد شده را بررسی نمایند .

(c) ketabton.com: The Digital Library

درجلسات کمیسیونهای معلولان ، معیوبان ، بازمانده گان شهیدان وبیوه های ولسی جرگه مالی ومنابع طبیعی ومحیط زیست که طور جداگانه به ریاست انجنیر محمد عاصم ، بیدار خاخی و فیض الله ذکی دایر شد ، روی قانون مواد معدنی افغانستان بحث صورت گرفته ویک سلسله تعدیلات در برخی ازمواد این قانون از سوی اعضای کمیسیونهای یاد شده پیشنهاد شد .

* * *

شکایت کوچی های ولسوالی کشک کهنه ولایت هرات درجلسه کمیسیون کوچی ها ،مهاجران و بیجا شده گان ولسی جرگه مورد رسیده گی قرار گرفت . درجلسه که بریاست محمد عارف کوچی رئیس آن کمیسیون دایر شد ، فیصله بعمل آمد تا قوماندان امنیه ولسوالی کشک کهنه ولایت هرات بخاطر عدم همکاری با کوچی ها مورد بازپرس قرار گیرد . همچنان در جلسه کار کرد وزارت امور سرحدات وامور قبایل مورد ارزیابی قرار گرفته ، تصامیم لازم اتخاذ شد. دربخش دیگر جلسه مشکل های لیسه های رحمان بابا وخوشحال خان ختک مورد رسیده گی قرار گرفته ، تصمیم اتخاذ شدتا هیأت از جانب کمیسیون امور کوچیها ، مهاجران و بیجاشده گان ولسی جرگی بروز پنجشنبه ۱۰ عقرب سالروان از لیسه های یاد شده دیدن نماید .

* * *

کمیسیون اقتصاد ملی ولسی جرگه تدویر جلسه نمود .

دراین جلسه که بریاست سید مصطفی کاظمی رئیس آن کمیسیون تدویریافت ،روی خصوصی سازی تصدی ها ، شکایت وکیلان بغلان مبنی بر غیر شفاف بودن پروسه خصوصی سازی فابریکه سمنت غوری بحث صورت گرفته ، تصامیم اتخاذ شد .

* * *

نورمحمد قرقین وزیر کار ، امور اجتماعی ، شهیدان ومعلولان بیکاری درکشور راعدم اشتراک سکتور خصوصی درتولیدات وصنایع عنوان نمود .

موصوف که به جلسه کمیسیون صحت ، تربیت بدنی، جوانان ، کارو کارگر ولسی جرگه اشتراک نموده بود ، اظهار داشت که وظیفه وزارت کار ، امور اجتماعی ، شهیدان ومعلولان در سیستم فعلی بازار یابی نبوده بلکه وزارت های اقتصاد ، تجارت وصنایع ومالیه وظیفه دارند تا سکتور خصوصی راتشویق نمایند تادرکشور فعالیت نمایند وزمینه اشتغال برای هموطنان ما رافراهم سازند . قرقین خاطر نشان نمود که آن وزارت ۲۲۵ حرفه را شناسایی نموده است که ازجمله ۱۰۰ شغل به صحت مضر می باشد . وزیر کار امور اجتماعی ، شهیدان ومعلولان درمورد اعزام کارگران به خارج از کشور و استخدام اتباع خارجی و صدور ویزه کار برای کارگران افغان مقیم کشورهای خارجی معلومات داده گفت: درحدود ۱۷ هزار کارگر خارجی ازسوی وزارت کار ، امور اجتماعی ، شهیدان ومعلولان درکشور راجستر شده اند که افراد مذکور در بدل جواز کار مبلغ ۷۵۰۰ افغانی به دولت افغانستان می پردازد که درجذب افراد متذکره به کارگران حرفوی اولویت داده شده است . موصوف افزود که تماس ها با کشور های امارات متحده عربی ، ایران وکوریا در مورد صدور ویزه کار به اتباع افغانستان جریان دارد .

* * *

اوضاع امنیتی کشور در جلسه کمیسیون امور داخلی ولسی جرگه بررسی گردید .

درجلسه که بریاست فضل عظیم زلمی مجددی رئیس آن کمیسیون تدویر یافت ، وضعیت امنیتی در کشور به بحث گرفته شده ، در زمینه تصامیم لازم اتخاذ شده و به وزارت امور داخله وریاست ارگان های محلی ابلاغ شد .

همچنان درجلسه شکایت یک تن از اهالی ولایت پروان مبنی برقتل برادرش توسط سارقان مسلح و تهدید موصوف از سوی متهمان با استفاده ازموقف دولتی مورد رسیده گی قرار گرفته ، فیصله شد تا افراد فرصت طلب که با استفاده ازنام پولیس مردم راتهدید میکند ،گرفتار وبه پنجه قانون سپرده شوند . درقسمت دیگر جلسه روی تعدیلات وارده از سوی دولت برتکس پاسپورت نیز بحث شد .

* * *

(c) ketabton.com: The Digital Library

قانون استملاک زمین مورد تأیید اعضای کمیسیون مواصلات ، مخابرات وشاروالی ها وگزارشگران کمیسیونهای هجده گانه ولسی جرگه قرار گرفت .

درجلسه که بریاست انجنیر محمد خان رئیس آن کمیسیون تدویر یافت ، قانون استملاک زمین درسه فصل و ۲۳ ماده ، پس از ابراز نظرها مورد تأیید اشتراک کننده گان جلسه قرار گرفت .

* * *

کمیسیون تفتیش مرکزی و نظارت برتطبیق قانون ولسی جرگه تشکیل جلسه داد .

دراین جلسه که بریاست محمد هاشم وطنوال رئیس آن کمیسیون وبه اشتراک یک تن از کارشناسان امور پارلمانی انستیتیوت دموکراتیک ملی (NDI) تدویر یافت ، درمورد چگونگی استماع عامه ونقش جامعه مدنی درتدویر چنان جلسات بحث شد . همچنان دراین جلسه روی قانون حقوق و امتیازات معلولان ، معیوبان وورثه شهیدان بحث شده ، تعدیلات در برخی ازمواد این قانون پیشنهاد شد .

* * *

دمشرانو جرگي غونډه دپروفیسور حضرت صبغت اله مجددي په مشري دمشرانو جرگي دکمیسیونونو درپوټونو داور یدو په خاطر جوړه شو ه. په غونډه کي دخینو کمیسیونونو رپوټونه واوریدل شول دوالي، دعدلیي وزارت معین او دبیا رغاوني دولایتي ټیمونو دسلاکارانو کدون په باب څرګند ونې شوي. دغه راز په غونډه کي هغه مطلب چي دپژواك دخبري اژانس له خولي په دي باب چي دناتو ډپوحونو یو قومنډان دکونړ ولایت خلکوته په خطاب کي ویل دي که چیري سرتیروته نې دسرزیان ورسیږي په هرکورکي به ماتم جوړ کړي. داراده اوونیزي په پروني ګڼه کي خپور شوي دي. دغوندي دغړو دغوسي داپارید وسبب شو او پریکړه وشوه چي دجرگي دغړودخپګان مراتب دي په لیکلي ډول دناتو قوماندان ته ابلاغ شي. دغه راز په غونډه کي دمکتبي وړو ضابطانو او دوسله وال پوځ دساتنمنانو د ذاتي چارو دقانون په باب دولسي جرگي مصوبه په نهو فصلونو او اته او یا مادوکي غونډي ته معرفي شوه او دزیات تدقیق او ځیرني په مقصد د مشرانو جرگي ددفاعي چارو کمیسیون ته وسپارل شوه .

۱۳۸۶/۸/۹

ولسی جرگه تشکیل جلسه داده وروی قانون اکادمی علوم افغانستان بحث نمود .

دراین جلسه که بریاست عبدالستار خواصی منشی ولسی جرگه تدویر یافته بود، روی قانون اکادمی علوم که از سوی کمیسیون امور دینی ، فرهنگی ، معارف و تحصیلات عالی در چهار فصل وسی نه ماده به مجلس عمومی ارائه شده بود بحث شده مواد ۲۲ الی ۲۹ این قانون به تصویب رسید .

همچنان درجلسه روی سایر مواد قانون یاد شده بحث صورت گرفته ، که رای گیری نهایی بالای قانون مذکور به جلسه بعد موکول شد .

* * *

شکایت یکتن از اهالی ولایت پروان درجلسه کمیسیون امور داخلی ولسی جرگه مورد رسیده گی قرار گرفت .

دراین جلسه که بریاست فضل عظیم زلمی مجددی رئیس آن کمیسیون تدویر یافته بود ، یکتن ازاهالی ولایت پروان مدعی است که برادرش توسط سارقان مسلح به قتل رسیده است .

درجلسه علی شاه پکتیاوال رئیس تحقیقات جرایم جنایی زون مرکز کابل از دستگیری شخص بنام ببرک افسر وزارت امور داخله که در قضیه یاد شده ذیدخل میباشد خبر داد .

دراین جلسه فیصله شد تاافراد مشکوک دیگر در قضیه نیز مور تعقیب قرار گرفته وبه پنجه قانون سپرده شوند .

* * *

جلسه کمیسیون های مشرانوجرگه تدویر یافت . درجلسه فاطمه گیلانی رئیس عمومی افغانی سره میاشت، محمد کبیر فراهی معین وزارت امورخارجه و عبدالقادر احدی معین وزارت امورمهاجران مبنی براتخاذ تدابیر در صورت اخراج مهاجران افغان از کشور ایران در جلسه مشترک کمیسیونهای امور بین المللی ورفاه عامه معلومات ارائه نمودند .

فاطمه گیلانی از فراهم ساختن بعضی تسهیلات یاد آوری نموده وبرضرورت طرح مشترک ستراتیـــژی

(c) ketabton.com: The Digital Library

در استقامت های کاری ارگانهای مربوطه برای فراهم ساختن نیازمندیهای عودت کننده گان تاکید نموده که مورد تأیید اعضای جلسه قرار گرفت .

فراهی گفت که، درموافقت نامه های میان حکومات افغانستان وایران به برگشت داوطلبانه مهاجران افغان از آن کشور توافق صورت گرفته است ، اما مقامات ایرانی اخیراً مصمم براخراج اتباع خارجی از ولایتهای سیستان وبلوچستان وچندین ولایت دیگر گردیده اند .

وی افزود که، مذاکرات وزارت خارجه کشور بامقامات ایرانی جریان دارد ، درزمینه به یک راه حل مناسب نایل خواهیم آمد .

معین وزارت امورمهاجران گفت که، بخاطر فراهم ساختن تسهیلات وضروریات درهنگام برگشت مهاجران افغان ، دوکمپ استقبالیه در ولایتهای نیمروزوهرات ایجاد گردیده که برای حدود صد هزار عودت کننده تسهیلات فراهم شده، که دراین مورد کمک دوصد هزار دالر از سوی کشور چین وپنجاه هزار دالر از سوی ریاست سره میاشت وعده داده شده است .

درکمیسیون شوراهای ولایتی بریاست محمد عمر شیرزاد از پوهنوال محمد عثمان بابری معین تدریسی وزارت تحصیلات عالی درمورد ایجاد موسسات تحصیلی ولایتها وکانکور مناطق گرم سیر سوالاتی بعمل آمد .

وی ایجاد پوهنتون جدید در ولایت فراه وتاسیس پوهنتون شبانه ولایت بامیان را بنابر نبود امکانات مالی ونیروی بشری در شرایط امروزی ناممکن دانسته افزود که وزارت تحصیلات عالی سعی مینماید تا ظرفیت پذیرش پوهنتون های موجوده کشور را بالا ببرد .

معین تدریسی وزارت تحصیلات عالی علاوه نمود که، مشکلهای کانکور مناطق گرمسیر در سال آینده مرفوع میگردد .

کمیسیون امور داخلی به ریاست انجنیر محمد عارف سروری با اشتراک معاون سکتور خصوصی وزارت ترانسپورت تدویر جلسه نمود .

موصوف گفت که، عواید دولت از درک محصول واردات به کشور نسبت به سال گذشته پنجاه فیصد کاهش یافته است .

قرار کمیسیون برآن شد که این ریاست ،گزارش مفصل عواید مرکز وولایت را ازناحیه خدمات ترانسپورتی به جلسه بعدی کمیسیون ارائه نمایند تا درتفاهم با مقامات ذیربط در رابطه تصمیم های مقتضی اتخاذ گردد .

درکمیسیون امور تقنین ونظارت حقوقی به ریاست پوهنوال محبوبه حقوقمل با اشتراک یکتن ازکارشناس انتخاباتی موسسه یو اس ای آی دی پیرامون سیستمهای مختلف انتخاباتی ونقش احزاب درانتخابات بحث بعمل آمد .

درکمیسیون امور مذهبی، فرهنگی ، معارف و تحصیلات عالی به ریاست مولوی ارسلان رحمانی پیرامون نصاب تعلیمی ومفردات مضامین درسی ازصنوف اول الی چهاردهم مکتبها ومدرسه های دینی بحث صورت گرفت و درزمینه فیصله به عمل امد که جهت وضاحت موضوع وزیر معارف به یکی ازجلسات این کمیسیون دعوت گردد .

درکمیسیون مصئونیت و امتیازات به ریاست انجنیر محمد افضل احمدزی و ازماده ۵۰ الی ٦۰ اصول، وظایف داخلی مشرانو جرگه با اشتراک مشاور حقوقی پروژه سیل یو،ان، دی، پی به بحث گرفته شده وبرخی تعدیلات و ایزادات پیشنهادی دران وارد گردید .

درکمیسیون منابع طبیعی ومحیط زیست به ریاست نسرین پارسا روی قانون مواد معدنی که از سوی کمیسیون منابع طبیعی ومحیط زیست ولسی جرگه به کمیسیون فرستاده شده است غور صورت گرفته وقرار برآن شد تا یکتن از مسوولان وزارت معادن جهت ارائه معلومات به جلسه بعدی کمیسیون شرکت نماید .

درجلسه کمیسیون مؤقت مصالحه ملی به ریاست پیرسید ابراهیم گیلانی درمورد آماده گی ها بخاطر تدویر جرگه گی که در پرتو مصوبات جرگه امن منطقوی در اینده قریب درکشور پاکستان تدویر میگردد بحث گردید .

(c) ketabton.com: The Digital Library

دربخش دیگر جلسه نماینده معبوبان ومعلولان طی پیامی پشتیبانی خویش را از روند تطبیق مصوبات جرگه امن منطقوی افغانستان و پاکستان اعلام نمود .
درکمیسیون معلولان ، معیوبان وامور شهیدان به ریاست طیبه زاهدی ، نظریات اعضای کمیته دادخواهی ومجتمع اجتماعی مدنی ، در رابطه به طرح ستراتیژی ورثه شهیدان ومواد میثاق های بین المللی درمورد افراد دارای معلولیت استماع گردید .
هکذا کمیسیون مواصلات ومخابرات به ریاست محمد ناصر عطایی ، کمیسیون امور دفاعی و تمامیت ارضی به ریاست الحاج شیر محمد اخند زاده ، کمیسیون مالی وبودجه به ریاست حاجی محمد اکبر وحدت وکمیسیون اقتصاد ملی به ریاست فضل کریم محمودی، مصوبه ولسی جرگه درمورد قانون جزای عسکری به طور جداگانه مورد بحث وبررسی قرار گرفت و برخی تعدیلات پیشنهادی دران وار د گردید .

۱۳۸٦/۸/۱۲

درجلسه فوق العاده مشرانو جرگه عاملان، چاپ و ترجمه ناقص قرآن کریم توسط شخص مجهول الهویه و گذاشتن نام / قرآن پاک /برمتن دری آن ، محکوم گردید، خلاف موازین شرعی واسلامی دانسته شد .

دراین جلسه که به ریاست پروفیسور حضرت صبغت الله مجددی رئیس مشرانو جرگه تدویر یافت ، اعضای مشرانو جرگه ترجمه ناقص وچاپ کتاب / قرآن پاک/ را فتنه دیگری علیه اسلام ومسلمانان دانسته ابراز نمودند که دستانی در سطح بین المللی پیهم کار میکنند تا بانشر کارتونهای ضد اسلامی ، چاپ کلمه طیبه در توپ فتبال و حمایت از عبدالرحمن مرتد ، برعقاید اسلامی مسلمانان بستیزند که باید علما وجامعه اسلامی باهوشیاری وبیداری و آگاهی ازچنین توطیه های کفرانه از دین وعقاید اسلامی خود دفاع وحمایت نمایند .
درجلسه بعد از جروبحث سناتوران مبنی برمحکومیت شدید چنین اعمال اسلام ستیزانه وبازپرس ومجازات اشخاص ذیدخل دراین قضیه فیصله های ذیل صورت گرفت :
- مشرانو جرگه نشر کتاب متذکره را بنام / قران پاک / از لحاظ احکام دین مقدس اسلام عمل غیر شرعی دانسته وچاپ ونشرآنرا با جدیت تقبیح ونکوهش مینماید .
- نسخه های نشر وتوزیع شده به صورت عاجل ازجانب مقامات قوه اجرائیه وهمکاری مردم جمع آوری گردد .
- افراد ذیدخل درنشرو توزیع کتاب متذکره هریک غوث زلمی ، قاری مشتاق و مسؤول مطبعه نوری درکابل ،الی فیصله محکمه ممنوع الخروج بوده وزارت داخله وسایر ارگانهای ذیربط وظیفه دارند تا ازخروج آنان از کشور ممانعت نمایند .
به کمیسیون امور مذهبی ، تحصیلات عالی وفرهنگی مشرانوجرگه وظیفه سپرده میشود تاکتاب مذکور را از لحاظ شرعی مورد ارزیابی قرار داده وازنتیجه به جلسه عمومی گزارش ارائه نمایند.

۱۳۸٦/۸/۱۳

قانون مواد معدنی افغانستان مورد تأیید اعضای کمیسیون منابع طبعی ومحیط زیست ولسی جرگه قرار گرفت .

دراین جلسه که بریاست فیض الله ذکی رئیس آن کمیسیون تدویر یافت ، بعد از ارائه تعدیلات در برخی از مواد قانون مذکور مورد تأیید اعضای کمیسیون قرار گرفت .
قراراست این قانون غرض تصویب به مجلس عمومی ولسی جرگه ارائه گردد .

* * *

روح الله امان شاروال کابل به کمیسیون سمع شکایات ولسی جرگه اشتراک نمود .

درجلسه یی که به ریاست محمد ابراهیم قاسمی رئیس آن کمیسیون تدویر یافته بود ، شکایات مردم ساحه خوشحال خان مینه اعضای انجمن حکیم سنایی ومسؤولان شرکتهای ساختمانی ده سبز به بحث گرفته شد .
در رابطه به شکایات مردم ساحه خوشحال خان مینه تحت استملاک قرار گرفته است، گفت که درآینده نزدیک برای اهالی ساحه مذکور درساحه خوشحال مینه زمین توزیع خواهد شد .

(c) ketabton.com: The Digital Library

روح الله امان درمورد شکایات اعضای انجمن حکیم سنایی بنابه غصب زمین تحت مالکیت ، توسط زورمندان گفت: شاروالی کابل درنظردارد تا ۲۰۱۲ متر مربع زمین را در ساحه مذکور دراختیار انجمن قرار دهد .

وهمچنان شاروال کابل در رابطه به شکایات مسوولان شرکت های ساختمانی پروژه های ده سبز ، گفت: اعمار منازل شرکت های مذکور تحت بررسی کمیسیون خاصی قرار دارد .

* * *

جلسه مشرانو جرگه باردیگر درمورد ترجمه تحریف شده قرآن کریم بدون متن عربی آن تحت نام قرآن پاک و استماع گزارشهای کمیسیونهای مشرانو جرگه تدویر یافت .

بخش نخست جلسه که به ریاست پروفیسور صبغت الله مجددی دایر شد ، مولوی ارسلان رحمانی رئیس کمیسیون امور مذهبی بربنیاد فیصله های روز گذشته مشرانوجرگه نتیجه تحقیق ، تدقیق ومطالعه برکتاب مذکور را به جلسه ارائه نمود .

موصوف گفت که، دراین کتاب برعلاوه اینکه قرآن کریم به زبان دری بدون متن عربی آن ترجمه شده است تحریفات وارده در آن بدتر از کتاب آیه های شیطانی سلمان رشدی میباشد واعضای جلسه خواستار محکمه احمد غوث زلمی وسایر شرکای این عمل گردیدند .

دربخش دیگر جلسه که به ریاست داکتر برهان الله شینواری نایب دوم مشرانو جرگه برگزارشد دستیابی تیم کرکت افغان به مقام قهرمانی در میان ده کشور آسیایی یاد آوری شده وازاین پیروزی تمجید گردید .

دراین بخش جلسه داکتر باختر امین زی گزارش کمیسیون رفاه عامه را از بازدید از شفاخانه ملالی زیژنتون قرائت نموده گفت :که اعضای کمیسیون بنابه شکایت واصله از بی کیفیت بودن شیر خشک برای کودکان ، نمونه آنرا غرض تجزیه به لابراتور وزارت صحت عامه فرستاد وبعد از معاینه تثبیت گردید که شیرمذکور بی کیفیت بوده وازمیعاد استفاده آن دوسال سپری شده است .

وی علاوه نمود که از این شیر به مقدار هفتاد هزار کیلو گرام از سوی وزارت صحت عامه خریداری شده است ووزیر صحت عامه برای پاسخگویی به جلسه این کمیسیون حاضر نگردیده است.

بعداً گزارش کمیسیون امور مذهبی ، فرهنگی ، معارف و تحصیلات عالی توسط خواجه محمود راشد به جلسه ارائه شد .

وی دراین گزارش از شرکت وزیر حج و اوقاف مبنی بر سهمیه حاجیان ولایت های کشور ، قرار داد انتقال حاجیان به عربستان سعودی توسط طیاره های آریانا وکام ایر ونیز از پاسخگویی مسوولان تلویزیون طلوع به خاطر نشر کنسرت نیمه عریان یک آواز خوان زن خارجی معلومات داد .

اعضای مجلس ، نشرات اکثر رسانه های تصویری را خلاف قانون رسانه های همگانی وموازین اسلامی وملی خوانده و ازحکومت خواستار اقدام عملی درموارد یاد شده گردیدند .

۱۳۸٦/۸/۱٤

ولسي جرگي دکار قانون تصویب کړ. په هغي غونډه کي چي دولسي جرگي درئیس محمد یونس قانوني په مشري جوړه شوه. لومړي په اسیایي لوبوکي د افغانستان دکرکټ تیم دبریالیتوب له امله دهیواد ټولو خلکوته مبارکي وویله او دافغانستان دکرکټ تیم د لازیاتو بریالیتوبونو هیله وشوه ورپسي دکار قانون په څلورو فصلونو او ۱۵۳ مادوکي تصویب شو. ددغه قانون له مخي اداره کولاي شي دکار ټولنیزو ، شهیدانو او دمعلولینو دچارو وزارت په موافقه دکاري ځانګړتیاله په پام کي نیولو سره د اوونې په ورځوکي دکار ساعتو نه کم یا زیات تنظیم کړي، په دي شرط چي په اوونې کي دکارټول ساعتونه له څلویښتو ساعتونو څخه زیات نه شي. دغه راز ددغي غوندي په دویمه برخه کي دکاني مواد و دقانون په باب چي دطبیعي زیر مواو دژوندانه دچاپیریال دکمیسیون له خوا په ۲۴ مادو کي عمومي غونډي ته وړاندي شو خبري وشوي چي ددغه قانون په ځینو مادوکي یولړ تعدیلونه را منځته شول په دي غونډه کي دقران پاك په نامه دکتاب دچاپولودغندنو په اړوند یو ه اعلامیه تصویب شوه په دي اعلامیه کي ویل شوي دي دافغانستان دملي شورا ولسي جرگه دقرآن پاك په نامه دکتاب چاپول چي دځینو فتنه ګرو او فرصت غوښتونکو کسانو له خوا شوي دي په کلکه غندي له حکومت اوپه تیره بیاله اړوند ومقاماتو څخه غوښتنه

(c) ketabton.com: The Digital Library

کیږي چي له خپلي قانوني دندي او شرعي مسئولیت له مخي دي دغه قضیه په هرار خیزه توګه وخیړي او دالهي کلام دتحریف دتوطیي عاملین وپیژني او دافغانستان مسلمانوخلکوته ئي معرفي کړي .

* * *

دمشرانو جرګي خینو کمیسیونونو غونډي وکړي. د ډاکتر باختر امین زي په مشري د مشرانو جرګي دعامه سوکالي دکمیسیون غونډه دجمهوریت روغتون او دممتازترانسپورتي شرکت ترمنځ دخمکي دشخړي په باب ددغه روغتون درئیس په ګډون جوړه شوه. دروغتون رئیس وویل چي، دغه ساحه ددغه روغتون دبیا جوړولو په مقصد په تیرو وختونوکي ددولت له خوا استملاك شوي ده حال داچي ددغه شرکت استازي ادعا کوي چي ددغه روغتون جنوب ختیځه ساحه دده شخصي ملکیت دي. کمیسیون وپتیله چي موضوع دي دهیواد دنافذ وقوانیو په رڼاکي دتقنین دچارواله کمیسیون سره په ګډه غونډه کي ترغور لاندي ونیول شي. دډاکتر حاجي زمان بهلول په مشري دمالي او بودجي دکمیسیون په غونډه کي د ۱۳۸۵کال او د ۱۳۸۶ کال د لومړي نیمایي بودجي په لګښت او دفواید عامي وزارت د ۱۳۸۵ کال د قطعیه رپوټ په باب خبري وشوي. دکمیسیون غړو دامنیتي ستونزو او دترونونو ستونزو په پام کي نیولو سره ددغه وزارت دپرمختیایي بودجي تطبیق مثبت او دقناعت وړوباله، یوشمیر نورو کمیسیونونو هم غونډي وکړ .

۱۳۸٦/۸/۱۵

محمد حنیف اتمر وزیر معارف درجلسه کمیسیون امور دینی ، فرهنگی ، معارف و تحصیلات عالی فراخونده شد .

درجلسه که به ریاست محترمه فهیمه سادات معاون آن کمیسیون دایر شد، روی احصائیه گرفتن از شاگردان پشتون و دری زبان ، تالیف کتب از صنف اول الی دوازدهم به شش زبان ملی وتربیه معلمان مسلکی در شش زبان ملی بحث شد .

وزیرمعارف اظهار داشت در ۹٤۰۰ مکتب و مدرسه که در سراسر کشور وجود دارد تقریباً ۳۵ فیصد شاگران آن را پشتون و ٦۵ فیصد دیگر آنرا دری زبانان تشکیل میدهد .

وزیرمعارف گفت :طرح پیشنهاد ایجاد صنوف پشتو در پهلوی دری زمانی مطرح شد که بیست هزار شاگرد که در پنج سال اخیر از کشور های همسایه عودت نموده وبه یک زبان تدریس شده اند وبه زبان دیگر بلدیت ندارند ، که این مشکل در ولایتهای کابل ، پکتیا وقندهار محسوس است .وی متذکر شد که طرح جدا سازی صنوف دری و پشتو ۸۰ سال پیش از امروز درنظر گرفته شده بود که در پنج سال اخیر برای رفع این مشکل اقدام صورت گرفت و عملی شدن این پروسه ۵ تا ۱۰ سال را در بر میگیرد .

همچنان در اخیر وزیر معارف به سوال های اعضای کمیسیون پاسخ ارائه نمودند .

پانزده کمیته دوستی بین الپارلمانی از سوی کمیسیون امور بین المللی ولسی جرگه مورد تأیید قرارگرفت.

درجلسه که بریاست پروفیسور عبدالرب رسول سیاف رئیس آن کمیسیون تدویر یافت، روی گروپ های دوستی بین الپارلمانی میان افغانستان وکشورهای دوست خارجی بحث شده ۱۵ کمیته دوستی بین الپارلمانی مورد تأیید قرار گرفت .

گفتنی است ایجاد این کمیته ها بعد از تأیید کمیته رؤسای ولسی جرگه نهایی خواهد شد .

* * *

قانون ادویه در جلسه کمیسیون صحت ، تربیت بدنی ، جوانان کار و کارگرولسی جرگه به بحث گرفته شد. در جلسه که به ریاست داکتر گلالی نورصافی رئیس آن کمیسیون تدویریافت ، ضمن آنکه روی قانون ادویه بحث شد ، روی چگونگی واردات ادویه از طریق بنادر درج کلمه جنریک درنسخه های داکتران وفهرست ادویه مجاز واساسی بحث شده ، در زمینه های یاد شده تصامیم لازم اتخاذ شد .

* * *

کمیسیون مواصلات ، مخابرات و شاروالی های ولسی جرگه هیأت های جداگانه را توظیف نمود تا ازکار احداث سرک ها و چگونگی فعالیت مرکز گرمی های مکروریانها را بررسی نمایند.

درجلسه که بریاست انجنیر محمد خان رئیس آن کمیسیون تدویر یافت ، روی بی کیفیت بودن کار سرک ها ، چگونگی فعالیت مرکزگرمی های مکروریانها و فعالیت فایبرنوری بحث شده ، فیصله بعمل آمد تاهیأت های متشکل از اعضای آن کمیسیون از چگونگی کار احداث سرک های شهرکابل وفعـــال شـــدن مرکز

(c) ketabton.com: The Digital Library

گرمی های مکروریانها دیدن نموده و گزارش شانرا به جلسه بعدی کمیسون ارائه نمایند .

* * *

درجلسه کمیسیون امورمالی و بودجه ولسی جرگه طرحهای وکیلان پیرامون بودجه انکشافی سال ۱۳۸۷ ولایتهای مربوطه به بررسی گرفته شد .

درجلسه که به ریاست محمد یعقوب منشی کمیسیون مالی وبودجه ولسی جرگه تدویر یافت ، تصمیم اتخاذ گردید تا پیشنها های وکیلان در رابطه به بودجه انکشافی سال ۱۳۸۷ ولایتها ازهم تفکیک شده وبه کمیسیونهای هجده گانه ولسی جرگه غرض بحث ارسال گردد .

همچنان درجلسه روی قانون مالیات بر عایدات نیز بحث شد .

* * *

جلسه مشرانو جرگه به ریاست پروفیسور حضرت صبغت الله مجددی پیرامون استماع گزارشهای کاری کمیسیون ها تدویر یافت .

در آغاز جلسه سناتوران ولایتهای دایکندی ، ارزگان وفراه پیرامون وخامت اوضاع امنیتی ، کشته شدن مردم ووسعت نفوذ مخالفان مسلح دراین ولایتها معلومات ارائه نموده گفتند ، با وصف امکانات ،مسؤولان امنیتی و قوت های خارجی درتامین امنیت ، اقدامات مؤثر را انجام نمیدهند . درجلسه قرار برآن شد که سناتوران مشکلهای امنیتی ولایتهای متذکره را به اشتراک وزیران دفاع ملی ، امورداخله وریاست عمومی امنیت ملی با رئیس جمهور مطرح نمایند. سپس سناتور محمد یونس شیرین اغا گزارش کمیسیون سمع شکایت ها رابه جلسه ارائه نموده گفت که، به اثر تلاش این کمیسیون قرار داد غیر قانونی هوتل انترکانتیننتال با شرکت اف . کی . اچ درجلسه ای که به ریاست پوهاند عبدالسلام عظیمی قاضی القضات وبه اشتراک سید اسحق نادری مشاور اقتصادی رئیس جمهور، وزیران تجارت ، ترانسپورت و رئیس این کمیسیون دایر گردیده بود ، فسخ گردیده وسرپرستی هوتل به سهم داران آن تعلق گرفته است .

دراین گزارش همچنان درمورد ، نصب آنتن شرکت افغان بیسیم در شفاخان اندراگاندی کابل ، عدم پرداخت / ٦٨/ ملیون افغانی پول شرکتهای ساختمانی ذمت وزارت امور داخله، ترجمه قرآن کریم بدون متن اصلی ان ، بلند بودن تکس مرکز گرمی مکروریانها ، بامسوولان مربوطه دراین کمیسیون مورد بحث وبررسی قرار گرفته و اقدامات لازمه درموارد یاد شده صورت گرفته است. گزارش کمیسیون اقوام ، قبایل و امور سرحدات توسط حاجی محمد عیسی خان شینواری به جلسه ارائه شدواز تعهد نماینده گان شش ولسوالی ولایت ننگرهار مبنی برامتناع شان ازکشت خشخاش یاد اوری نموده گفت که، متخلفان به شش ماه حبس ویا به جریمه نقدی پنجاه هزار افغانی مجازات خواهند شد .

درگزارش کمیسیون اقتصاد ملی که توسط فضل کریم محمودی به جلسه ارائه گردید از دعوت معین وزارت احیا وانکشاف بنابر شکایات واصله ازولایتهای لوگر ، بدخشان ، نیمروز وجوزجان درمورد کمبود آب ونبود پروگرامهای همبستگی ملی یاد اوری نموده افزود که، از معین آن وزارت خواست شد که باتوجه به امکانات مالی آن وزارت به کارهای بنیادی بپردازد تا تغییر مثبت در زنده گی مردم رونما گردد . همچنان وی استفاده از آب دریای هلمند توسط کشور ایران را غیر منصفانه خوانده گفت که، مردم ولایت نیمروز از استفاده آب این دریا بی بهره میباشند . در جلسه فیصله بعمل آمد که وزیران امور خارجه ، احیا وانکشاف دهات ، انرژی و آب درجلسه مشترک کمیسیونهای اقتصاد ملی وروابط بین المللی مشرانو جرگه پیرامون ارائه معلومات و تدابیر درموارد یاد شده شرکت نمایند . حاجی داکتر زمان بهلول گزارش کمیسیون مالی وبودجه رابه جلسه قرائت نموده وبراهمیت ایجاد واحد های بودجوی به سطح ولایتها تأکید ورزیده گفت که ازاین طریق کنترول ، نظارت ومشارکت مردم عملاً در بازسازی وانکشاف بیشتر مساعد میگردد.

۱۳۸٦/۸/۱٦

اعلامیه ولسی جرگه شورای ملی جمهوری اسلامی افغانستان

ملت مسلمان ومتدین افغانستان هموطنان عزیزوگرامی !

بانهایت تأثر وتألم در اثر یک حمله تروریستی ، جمعی از هموطنان مظلوم وبیگناه گروهی ازمحصلان ومتعلمان و تعدادی ازنماینده گان دلسوز وپرتلاش ولسی جرگه (رئیس واعضای کمیسیون اقتصاد ملی

(c) ketabton.com: The Digital Library

سید مصطفی کاظمی ، صبغت الله ذکی ، الحاج صاحب الرحمن همت ، انجنیر عبدالمتین ، حاجی نازکمیر سر فرازوالحاج محمد عارف ظریف) که به منظور بررسی مشکلهای اقتصادی مردم به صفحات شمال کشور سفرنموده بودند ، عصر روز سه شنبه در بغلان صنعتی به شهادت رسیدند .
به یقین از دست دادن این عزیزان برای ملت مسلمان ومظلوم افغانستان وبه خصوص برای خانـــه ملت ، یعنی ولسی جرگه شورای ملی جبران ناپذیر خواهد بود .اما به یقین نمیتواند در اراده استوارملت وپارلمان کشور خلل وارد نماید .
ولسی جرگه شورای ملی جمهوری اسلامی افغانستان ضمن گرامیداشت یاد و خاطره شهیدان مظلوم وعرض تسلیت به محضر شریف ملت مسلمان ، مقام ریاست جمهوری ، اعضای قوای سه گانه وکیلان ملت وبه خصوص خانواده های این عزیران درجلسه فوق العاده شامگاه سه شنبه مراتب ذیل را تصویب نمود:
۱- با گرامیداشت ازمقام والای شهیدان سه روز عزای عمومی اعلان و از عموم رسانه های صوتی وتصویری خواسته میشود با احترام به مقام والای شهیدان برنامه های اختصاصی را به نشر بسپارند .
۲- کمیسیون مشخصی از اعضای ولسی جرگه تشکیل گردد تا بانهاد های امنیتی یکجا مراسم تدفین وفاتحه خوانی شهیدان را ترتیب ورسیده گی جدی وعاجل به مجروحان وبازمانده گان شهیدان صورت گیرد .
۳- حکومت افغانستان به عنوان مسوول مستقیم امنیت و آرامش ملت ، وظیفه دارد ازتمام امکانات لازم بهره برده وبرای برقراری امنیت ، پلان ها وپالیسی های مفید ومناسب را روی دست گرفته ودرخصوص این حادثه دردناک ، باتلاش مستمرومؤثر ، عوامل واسباب این حادثه المناک را شناسایی و به زود ترین فرصت ممکن ، عاملان آنرا مجازات نماید .
٤- هیأت با صلاحیتی از ولسی جرگه توظیف شد تا درکنار حکومت علل وابعاد این حادثه را بررسی نموده وگزارش خویش را به ولسی جرگه ارائه نماید .
٥- مراسم فاتحه خوانی شهیدان این حادثه المناک به صورت رسمی درمرکز، ولایتهـا ونماینده گی های سیاسی افغانستان درخارج منعقد گردد .

* * *

اعلامیه مطبوعاتی مشرانوجرگه شورای ملی افغانستان به مناسبت شهادت اعضای ولسی جرگه وسایر شهیدان حمله تروریستی در ولایت بغلان.

مشرانو جرگه شورای ملی افغانستان مراتب تأثر وتأسف عمیق خود رابه مناسبت شهادت شش عضو ولسی جرگه شورای ملی افغانستان وسایر شهیدان ومجروحان حادثه خونین والمناک حمله تروریستی دربغلان ابراز نموده وهمچو اعمال زشت و قبیح را شدیداً محکوم می نماید .
شهادت نماینده گان منتخب مردم ، رئیس و اعضای کمیسیون اقتصادملی ولسی جرگه مرحومان سید مصطفی کاظمی نماینده کابل ، انجنیر عبدالمتین نماینده ولایت هلمند،صبغت الله ذکی نماینده ولایت تخار ، نازک میر سرفراز نماینده ولایت کندز، صاحب رحمن نماینده ولایت کنر وحاجی محمدعارف ظریف نماینده ولایت کابل که روز سه شنبه برای انجام کار خیر وافتتاح مجدد فابریکه قند بغلان وانسجام مسایل اقتصادی کشور به ولایت بغلان مسافرت کاری انجام می دادند از سوی دشمنان وطن با یک توطئه تروریستی سازمان یافته به مقام رفیع شهادت نایل شدند .

انا لله وانا الیه راجعون

مشرانو جرگه شورای ملی افغانستان عمل وحشیانه تروریستی در فابریکه قند بغلان راحملهٔ به جان ملت افغانستان وحملهٔ علیه دموکراسی پیشرفت ، ترقی و بازسازی افغانستان دانسته وجداً ازمقامهای مسؤول می طلبد تا مجریان وسازمان دهنده گان آنرا شناسایی ومجازات نماید.
مشرانو جرگه ازکافه ملت متدین ، ارگان های حکومتی واعضای شورای ملی می طلبد تادرهمچو حالات که دشمنان وطن شخصیت های ملی کشور راهدف قرار میدهند متحد تر و نزدیکتر شده و درامر مبارزه و پیکار با دشمنان دین ووطن ازارزش های معنوی ، مادی وانسانی سرزمین خود دفاع نمایند .

(c) ketabton.com: The Digital Library

مشرانو جرگه یکبار دیگر برنارسایی های حکومت وخصوصاً رهبری ولایت بغلان که در تأمین امنیت نماینده گان مردم واهالی این محل غفلت وبی کفایتی نموده شدیداً اعتراض می نماید وخواهان تجویز مؤثر مقامهای رهبری دولت برای حفظ جان ، مال وآبروی مردم کشور می باشد.
مشرانوجرگه درحالیکه برای شهیدان این حادثه ازخداوند غفور طلب مغفرت می نماید ، برای شهیدان بهشت برین وبرای بازمانده گان شان وملت نجیب افغانستان صبر جمیل استدعا می دارد .
مشرانوجرگه ازملت مؤمن ومتدین افغانستان میخواهد تاباگرامیداشت شهیدان عزیز درسه روز عزای ملی درتمام مسجدها وعبادتگاه های مسلمانان ضمن تقبیح این عمل وحشیانه تروریستی به ارواح پاک شهیدان اتحاف دعا نمایند .

* * *

جلسه ولسی جرگه تحت ریاست محمد یونس قانونی رئیس ولسی جرگه دایر شد .

اعضای ولسی جرگه حمله انتحاری در ولایت بغلان را تقبیح نموده و آنرا عمل دشمنان وطن ومردم خواند.
همچنان دراین جلسه حضرت صبغت الله مجددی رئیس مشرانو جرگه اشتراک ورزیده شهادت شش تن از اعضای ولسی جرگه رابه اعضای آن جرگه ،ریاست جمهوری و خانواده های شهیدان تسلیت گفت .
مجددی حمله انتحاری در بغلان را کار دشمنان افغانستان خوانده از نیرو های بین المللی وجامعه جهانی خواست تادرازبین بردن منابع تمویل و تجهیز تروریستان اقدام نمایند .

بیوگرافی مختصر شهیدان ولسی جرگه که طی حادثهٔ تروریستی حین افتتاح فابریکه قند بغلان به شهادت رسیدند

۱۳۸٦/۸/۱٦

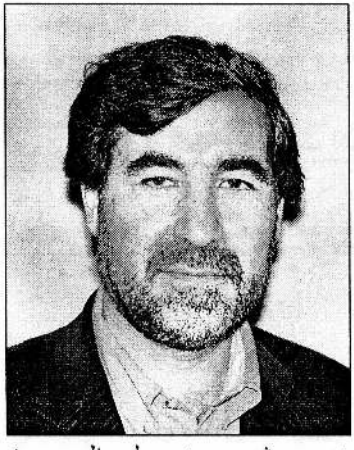

بیوگرافی مختصر

محترم شهید سید مصطفی کاظمی

رئیس کمیسیون اقتصاد ملی در ولسی جرگه

شهید سید مصطفی کاظمی فرزند سید گل در سال ۱۳٤۲ هجری شمسی در ولسوالی سرخ پارسای ولایت پروان متولد گردید، متاهل و ثمره ازدواج وی سه پسر وسه دختر میباشد .
وی تحصیلات ابتدائیه ومتوسط خود رادر لولنج ولایت پروان به سر رسانید و سند تحصیلات عالی را در رشته علوم اجتماعی از کشور ایران بدست آورد .
درگذشته به عنوان عضو شورای مرکزی حزب وحدت اسلامی، عضو اولین شورای امنیت ملی، وزیر تجارت اداره موقت و انتقالی وعضو شورای عالی دولت اسلامی ، عضو ولسی جرگه ورئیس کمیسیون اقتصاد ملی ایفای وظیفه نموده است .

(c) ketabton.com: The Digital Library

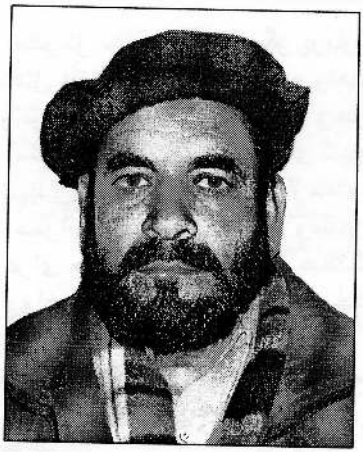

بیوگرافی مختصر

محترم شهید الحاج صاحب الرحمان همت

عضو کمیسیون اقتصاد ملی در ولســـی جرگه

شهید الحاج صاحب الرحمان متخلص به همت فرزند حاجی عبدالمتین متولد سال ۱۳۳۵ هجری شمسی در قریه لاحسین اغزتنگی ولایت کنر بود، متاهل و دارای پنج پسرو پنج دخترمیباشد . وی فارغ صنف دوازده بوده و درگذشته به حیث رئیس ارشاد واوقاف ولایت کنر در دولت اسلامی وانتقالی ایفای وظیفه نموده است . یک مرکز آموزشی رایگان برای خدمت به اولاد وطن تأسیس نموده بود .هدف او تقویه نظام اسلامی وتأمین منافع ملی بود. وی نماینده مردم کنر در ولسی جرگه وعضویت کمیسیون اقتصادملی رابه عهده داشت .

بیوگرافی مختصر

محترم شهید الحاج صبغت الله ذکی

عضو کمیسیون اقتصاد ملی در ولسی جرگه

شهید الحاج صبغت الله ذکی فرزند شهید مولوی عزت الله در سال ۱۳۵۲ هجری شمسی درمرکز حوزه سیاب ولسوالی بنگی ولایت تخار در یک خانواده متدین ومجاهد تولد گردیده ، تحصیلات ابتدایی را در مربوطات ولایت تخار وتحصیلا ت ثانوی را در پاکستان وتحصیلات عالی را تاسویه ماستری در رشته علوم سیاسی دربونیورستی قاید اعظم اسلام آباد پاکستان به پایه اکمال رسانیده است. متاهل ثمره ازدواج یک پسر ویک دختر می باشد . وی نماینده مردم تخار در ولسی جرگه و عضویت کمیسیون اقتصادملی را به عهده داشت .

(c) ketabton.com: The Digital Library

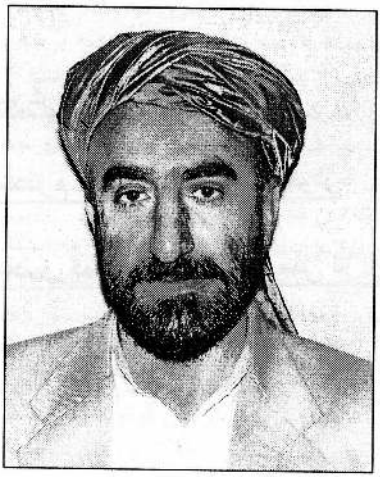

بیوگرافی مختصر

محترم شهید انجنیر عبدالمتین

عضو کمیسیون اقتصاد ملی در ولسی جرگه

شهید انجنیر عبدالمتین فرزند سلطان سکندر خان متولد سال ۱۳۳۷ ولایت هلمند ، متاهل و دارای سه پسر وسه دختر میباشد. وی دوره ابتداییه را در مکتب قلعه بست و دوره ثانوی را در لیسه لشکرگاه وتحصیلات عالی را در پولی تخنیک کابل به پایان رسانیده است . درگذشته ایشان به عنوان انجنیر در وزارت داخله ، رئیس موسسه غیر دولتی BRO ورئیس شرکت ساختمانی قسیم ایفای وظیفه نموده، وی نماینده مردم هلمند در ولسی جرگه و عضویت کمیسیون اقتصاد ملی را به عهده داشت .

بیوگرافی مختصر

محترم شهید الحاج محمدعارف ظریف

عضو کمیسیون اقتصاد ملی در ولسی جرگه

شهید الحاج محمد عارف متخلص به ظریف فرزند حاجی محمد ظریف در سال ۱۳۲۲ در قلعه حسن خان علیای ولسوالی بگرامی ولایت کابل متولد گردیده ، متاهل و دارای پنج پسرو پنج دختر میباشد .

وی تحصیلات خود را در بخش نظامی به پایان رسانیده ، در گذشته به حیث افسر درمربوطات وزارت دفاع ملی ، بخشهای خدمات زراعتی ، صنعتی وتجارتی اجرای وظیفه نموده است . وی نماینده مردم کابل در ولسی جرگه وعضویت کمیسیون اقتصادملی را به عهده داشت .

(c) ketabton.com: The Digital Library

بیوگرافی مختصر

محترم شهید نازکمیر سرفراز

عضو کمیسیون اقتصاد ملی در ولسی جرگه

شهید نازکمیر متخلص به سرفراز فرزند باز محمد متولد سال ۱۳۳۹ هجری شمسی در ولایت کندز می باشد .

وی در سال ۱۳٦۳ از موسسه عالی تربیه معلم ولایت کندز از رشته ریاضی فارغ گردیده و در گذشته هم وی در ابتدا اشتغال به وظیفه مقدس معلمی داشت ودرپی آن مصروف تجارت بوده، وی نماینده مردم کندز درولسی جرگه وعضو کمیسیون اقتصادملی بود .

۱۱۳۸٦/۸/۱۹

جورج دبلیوبوش رئیس جمهوری ایالات متحده امریکا بخاطر فاجعه اخیر در ولایت بغلان پیام تسلیت عنوانی رئیس و اعضای ولسی جرگه ارسال داشته است .

دراین پیام ضمن ابراز مراتب تسلیت به رئیس و اعضای خانه یی ملت افغانستان یکبار دیگر برتعهد ایالات متحده امریکا درمبارزه علیه تروریزم و حمایت ازمردم افغانستان در برابر این پدیده منفور تأکید گردیده است .

به همینگونه کانگرس ایالات متحده امریکا ، سرمنشی سازمان ناتو، وزیر خارجه بریتانیا ، رئیس وسکرتر جنرال اتحادیه بین الپارلمانی جهان ، سفیران ایالات متحده امریکا ، عربستان سعودی ، هالند ، ازبکستان، ایران و هنگری مقیم کابل ، معاون هیأت روابط پارلمانی اروپا در افغانستان ، بی نظیر بوتو صدراعظم سابق پاکستان ، رئیسان کمیسیونهای کمیشنری عالی سازمان ملل متحد در امور پناهنده گان در افغانستان ، کمیسیون کمک و همکاری به دموکراسی ، رئیس بخش پالسی کشور هند ، مشاور نیروهای پاسدار صلح و ثبات ایالات متحده امریکا ورئیس انجمن مطبوعات آزاد آسیا جنوبی پیامهای تسلیت جداگانه عنوانی رئیس و اعضای ولسی جرگه ارسال نموده اند. دراین پیام ها انجام حملات انتحاری دشمن زبون شدیدا محکوم گردیده وبرتوسعه همکاریها در امر مبارزه مشترک علیه تروریزم تأکید شده است .

۱۳۸٦/۸/۱۹

مشرانو جرګي يوځل بيا د بغلان دخونړي تروريستي بريد په باب فوق العاده غونډه جوړه کړه او يو لړ تصميمونه يې ونيول. په دي غونډه کي چي دمشرانو جرګي درئيس پروفيسر صغت الله مجددي په مشري جوړه شوه سناتورانو ددغه شان بريدونو دمخنيوي اساسي علاج ددپلوماسي او پوځي لاري دتروريستي اډو په له منځه وړلو کي وباله او حکومت او نړيوالو پوځونوته يې څرګنده کړه چي دي افغانستان دخلکو توله حوصله پاي ته رسيدلي ده او بايد دخانمرګو او تروريستي بريدونو دشيندولو او علاج لپاره لازم تصميمونه ونيول شي. د مشرانو جرګي غړو وپتيله چي په دي اړوند دخپلو طرحو او پيشنهادونو د وړاندي کولو په لاره کي دهيواد له جمهور رئيس او دناتو دپوځونو دمشرتابه له مقاماتو سره

(c) ketabton.com: The Digital Library

وګوري دهر کلي کوونکو دشمير کمښت او په تيره بيا دښوونځيو دزده کوونکونه ګډون دهيواد ولايتونو ته ددولتي رسمي مقاماتو دسفرونو په وخت کي دمشرانو جرګي يوه پله طرحه وه. دغونډي په بله برخه کي چي دسيد حامد ګيلاني په مشري جوړه شوه دسناتورانو له خبرو او دنظريوله څرګندولو وروسته دغه پريکړي وشوي. دامنيتي حالت دښه والي په خاطر دي له ولسي جرګي سره په تفاهم کي ددواړو جرګو دداخلي او دفاعي چارو او دځمکني بشپړتيا د کميسيونونو او اداري هيأت او دملي دفاع او دکورنيو چارو دوزيرانو دملي امنيت دلوي رئيس او دايساف دپوځونو دلوي قوماندان په ګډون دملي شورا ددواړو مجلسونو درئيسانو ګډه غونډه جوړه شي. دمشرانو جرګي هيأت دي په روغتونونوکي ددغي پيښي او دنورو ورته پيښو دټپيانو داحوالو پو ښتنه وکړي، دولت مکلف دي چي له ټولو امکاناتو څخه په استفادي سره دي دخلکو امنيت او په تيره بيا دخلکو استازو امنيت تأمين کړي. سناتوران انجنير محمد هاشم اورتاق او محمد يونس شيراغا دهغه کميسيون په ترکيب کي چي دجمهور رئيس له خوا دبغلان ولايت دوروستي پيښي دڅيړني په مقصد جوړشوي دي معرفي شول .او په دي ترڅ کي غونډي له عدلي ارګانونو څخه وغوښتل چي دسناتور عبدالصبور فريد دوژني نتيجي ډيرژر مشرانو جرګي ته وړاندي کړي.دخلکو په ګډون دي دهيواد دامنيت د تامينولو لپاره لازم اقدامات وشي او په سيموکي دي اربکي قوتونه يعني دخلکو داوطلب قوتونه جوړشي . دملي اقتصاد کميسيون ته دنده سپارل کيږي چي دبغلان ولايت داقتصادي تأسيساتو قرار داد ونه په هراړخيزه توګه وڅيړي. حکومت مکلف دي د بغلان ولايت دتروريستي پيښي او دنورو ورته پيښو له مصيبت څپلو سره مرسته وکړي .

* * *

ولسي جرګي له حکومت څخه وغوښتل چي دبغلان ولايت دوالي دملي امنيت درئيس دجنايي مدير او دبغلان ولايت دپوهني رئيس، دشمال ختيځ زون دقوماندان او دکورنيو چارو وزارت له ترهګري سره دمبارزي درئيس دندي دي وځنډوي. په هغي غونډه کي چي دولسي جرګي درئيس محمد يونس قانوني په مشري جوړه شوه، دچارو داداري لوي رئيس غلام حسن ګران دهغه هيأت د سفر رپوټ چي دتروريستي پيښي له رامنځته کيدو وروسته د شهيدانو او ټپيانو دليږدولو په خاطر دبغلان ولايت ته تللي و، وړاندي کړ. په غونډه کي دغه راز پريکړه وشوه چي دولسي جرګي له خوا دي يو کميسيون دبغلان ولايت دلړم دمياشتي دپنځلسمي نيټي دتروريستي بريد دپلټني په مقصد وټاکل شي اوموضوع دي په کلکه وڅيړل شي.

دغه راز په غونډه کي تصميم ونيول شو چي دټپيانو او دشهيدانو دکورنيو دحالت دڅيړني په مقصد دي يو کميسيون دبغلان ولايت ته واستول شي. دغه راز ولسي جرګي له حکومت څخه وغوښتل چي ددغه ولايت دوالي، دپوهني درئيس او ددغه ولايت ديو شمير امنيتي چارواکو او دکورنيو چارو وزارت له ترهګري سره دمبارزي درئيس دندي دي چي دپيښي درامنځته کيدو په مخنيوي کي دکفايت او غوره والي د نشتوالي او دپيښي دشهيدانو او ټپيانو په ليږدولوکي دنه همکاري په خاطر چي په خپلو دندو کي يي بي پروايي کړي ده، ددغي پيښي په باب دڅيړنوتر وروستيو نتيجو پوري وځنډول شي .

١٣٨٦/٨/٢٠

جلسه مشرانو جرگه به ریاست پروفیسور صبغت الله مجددی درمورد استماع گزارشهای کمیسیون های مربوط دایر گردید .

در آغاز جلسه ، فضل کریم محمودی رئیس کمیسیون اقتصاد ملی، نتایج تحقیق قرار داد های سمنت غوری ومعادن کرکر زغال سنگ ولایت بغلان را به جلسه ارائه نمود .

موصوف گفت که، براساس مطالعه اسناد قرار داد ، معدن کرکر وسمنت غوری وگزارش این کمیسیون از تأسیسات اقتصادی آن ولایت ، حادثه تروریستی بغلان ربطی به انگیزه های اقتصادی نداشته وقرار دادهای تأسیسات اقتصادی آن ولات شفاف بوده کدام نقیصه یی ندارد .

سپس رئیس امور مالی دارالانشای مشرانو جرگه گزارش مصارف مالی شش ماه اول سالجاری را به جلسه ارائه نمود. وی مجموع بودجه سال١٣٨٦ مشرانو جرگه رادو صد وچهارده ملیون وهفتصدونودوسه هزار افغانی وانمودکرد که از آن جمله حدود یک صد وبیست وسه ملیون افغانی در کود های معاشها، مصارف اداری وتجهیزات به مصرف رسیده است .

(c) ketabton.com: The Digital Library

دراین جلسه سناتور نجیبه حسینی گزارش کاری کمیسیون امورتقنینی و نظارت حقوقی رابه جلسه ارائه نـمـود .

* * *

رئیس ارگان های محلی درجلسه کمیسیون امور داخلی ولسی جرگه اشتراک نمود. دراین جلسه که به ریاست فضل عظیم مجددی رئیس آن کمیسیون تدویر یافت ، اهداف و پالیسی های ریاسدت ارگان های محلی که اخیرا درچوکات ریاست جمهوری ایجاد شده است مورد بحث قرار گرفت .

دراین جلسه رئیس کمیسیون امورداخلی ولسی جرگه که منجر به شهادت ٦ تن از وکیلان وجمع کثیری ازمردم آن ولایت درمورد حادثه بغلان و فیصله ولسی جرگه درمورد به تعلیق در آمدن وظیفه والی بغلان یاد آور شده رئیس ارگان های محلی در زمینه وعده همکاری داد.

* * *

طرزالعمل تشکیلات ووظایف گروپهای پارلمانی مورد تأیید کمیسیون معلولان ، معیوبان ، بازمانده گان شهیدان وبیوه های ولسی جرگه قرار گرفت .

دراین جلسه که به ریاست شکریه پیکان احمدی معاون آن کمیسیون تدویر یافت ، طرزالعمل مذکور به بحث گرفته شده بعد از تعدیلات وارده طرز العمل یاد شده مورد تأیید اعضای کمیسیون قرار گرفت .

* * *

معین وزارت فواید عامه از نصبی کیبل نوری درکنار سرک های عمومی انتقاد نمود.

معین وزارت فواید عامه که در جلسه کمیسیون مواصلات ، مخابرات و شاروالی های ولسی جرگه اشتراک نمود. ضمن آنکه از نصب کیبل نوری درکنارسرک های عمومی انتقاد نمود .و خواهان تعیین کمیسیونی مرکب از اعضای کمیسیون مواصلات و مخابرات ولسی جرگه ، وزارت های مخابرات و تکنالوجی معلوماتی وفواید عامه و قوماندانی امنیه کابل شد تااز تخریب سرک ها به همین منظور وخساره های وارده از مرکزو ولایت های کشور دیدن نمایند.

دراین جلسه که به ریاست انجنیر محمد خان رئیس کمیسیون مواصلات ، مخابرات و شاروالی های ولسی جرگه تدویر یافت ، روی باز سازی شرکت های ساختمانی سیل برهای دره نی سالنگ ، و چگونه گی تدابیر به خاطر پاک کاری شاهراه ها در فصل زمستان بحث شد .

همچنان معین وزارت فواید عامه گزارش شش ماهه اول سال آن وزارت رابه اعضای کمیسیون ارائه نمود.

* * *

کمیسیون امور تقنین ولسی جرگه تشکیل جلسه داد. جلسه کمیسیون امور تقنینی بریاست قاضی راحله سلیم برگزار گردید ، درجلسه قانون اجراات جزایی عسکری ازماده اول الی فصل چهارم به بحث گرفته شده یک سلسله تعدیلات در برخی از مواد این قانون ازسوی اعضای کمیسیون پیشنهادگردید .

* * *

کمیسیون امور مالی وبودجه ولسی جرگه تشکیل جلسه نمود . دراین جلسه که بریاست محمد یوسف غضنفر معاون آن کمیسیون تدویر یافت ، پلان های انکشافی سال ۱۳۸۷ به سطح ولایت های کشور به بحث گرفته شده فیصله شد تا پلان های انکشافی با تفکیک ولایت ها به کمیسیون های هجده گانه ولسی جرگه ارسال گردد تا در تفاهم با اداره های ذیربط درمورد بحث گردد .

* * *

کمیسیون سمع شکایات ولسی جرگه درجلسه مربوط وقوع حادثه بغلان را سهل انگاری ارگانهای امنیتی محلی نسبت به وکیلان وسایر مردمی که قربانی این حادثه شده اند عنوان نمودند.

دراین جلسه که بریاست محمد ابراهیم قاسمی رئیس آن کمیسیون تدویرشد ، حمله انتحاری ولایت بغلان محکوم شده ، اعضای کمیسیون وقوع این عمل تروریستی را سهل انگاری ارگانهای امنیتی محلی دانستند .

همچنان اعضای کمیسیون خواهان تحقیقات شفاف از سوی متخصصان شده تا عناصر دهشت افگن تثبیت وعاملان این واقعه به پنجه قانون سپرده شود .

(c) ketabton.com: The Digital Library

* * *

دمشرانو جرګې رئيس پروفيسور حضرت صبغت اله مجددي دنشه يي توکو او تروريزم پرخلاف دمبارزې په چاروکې له يومشهور اسپانوي قاضي بالتا کرګو نزوني سره دملي شوراپه مقرکي وکتل .

په دي کتنه کي دغه قاضي دملي شورا دشپږوتنو غړو او دافغانستان دنورو بي ګناه خلکو دشهادت له امله دداد ګيرني او خواخوږي دمراتبو دڅرګندونو په ترڅ کي په سيمه کي دالقاعده او تروريزم دڅرګند يدو فعاليت دهغوي دهدفونو او مقصدونو او له هغوي سره دمبارزي دلارو چارو په باب له پروفيسر مجددي څخه يولړپو ښتني طرحه کړي. دمشرانو جرګې رئيس وويل: چي دجهاد دپړاوله پيل څخه تراو سه پوري نړيوالو پاکستاني مقاماتو ته په ګوته کړي ده چي خطر ناکي او کيمياوي وسلي دبنسټپالو او لنډه غرو ډلو په واک کي ورنه کړي چي دافغانستان، سيمي او دنړي امنيت ګډوډوي خوداکاريي عملي نه کړاو اوس ليدل کيږي چي د افغانستان ، نړي او په ځپله دپاکستان امنيت له خطر سره مخامخ شوي دي .

۱۳۸٦/۸/۲۱

دولسي جرګې په هغي عمومي غونډه کي چي دمحمد يونس قانوني په مشري جوړه شوه دولسي جرګه غړو د بغلان دپيښي په تيره بيا په هيواد کي دامنيتي حالت په اړوند خبري وکړي. دوکيلانودمصونيت او حقوقو کميسيون ته دنده وسپارل شوه چي دبغلان دتروريستي پيښي عوامل دي وڅيړي دغه راز ولسي جرګي دبغلان دوالي هغه خبري چي دري شپي مخکي دلمرتلويزيون له لاري خپري شوي غير مسوولانه وبللي دده دعدليي تعقيب غوښتنه يي وکړه. دغونډ ي په بله برخه کي دافغانستان دکاني مواد اودقانون په باب چي دولسي جرګي دطبيعي زير مواود ژوندانه دچاپريال دکميسيون له خوا په دولسو فصلونو او يوسلو نهو مادو کي عمومي غونډ ي ته وړاندي شوي دي، خبري وشوي. او تراوومي مادي پوري يي دغه قانون تصويب کړ .

* * *

دمشرانوجرګي ځينو کميسيونونو غونډي وکړي. دقومونو قبايلو او سرحدوونودچارو کميسيون د پيرسيد ابراهيم ګيلاني په مشري دهيواد دامنيتي حالت په تيره بيا د بغلان ولايت وروستي ناوړي پيښي دڅيړلو په اړوند غوندي وکړه. په نتيجه کي کميسيون پريکړه وکړه چي يوه بيړني بين الافغاني دامن جرګه چي په هغي کي په هيواد کي دامنيت دتامينولو داخلي فکتورونه وڅيړل شي . پيشنهادشي، دمولوي ارسلان رحماني په مشري دمذهبي فرهنګي، پوهني او دلوړو زړه کړو دچارو دکميسيون په غونډه کي دعسکري جزا دقانون او کريدت دسيستم او دهغه دناسم تطبيق په اړوند دهيواد دپو هنتونونو ديو شمير محصلانواو دهغو ځوانانود سند ونو دنه تصديق او څيړني په باب چي له بهرنيو هيواد و څخه فارغ شوي يا فارغيږي خبري وشوي او کميسيون پريکړه وکړه چي ددغو موضوعګانو دڅيړلو په مقصد دي دلوړو زده کړو وزارت تدريسي معين او دکابل پوهنتون رئيس راتلونکي غونډي ته راوبلل شي .

يو شميرنوروکميسيونونوهم داړوندوموضوعګانو په با ب غونډي وکړي .

۱۳۸٦/۸/۲۲

جلسه نوبتی مشرانو جرگه بریاست پروفیسور حضرت صبغت الله مجددی دایر گردید .

درجلسه سناتوران روی اوضاع امنیتی کشور وموضوع افزایش سر سام اور قیمت های مواد اولیه در استانه فصل زمستان ، درامد پایین مردم وبه خصوص کارمندان دولتی و ناکارا بودن و بی تصمیمی قوه اجراییه نسبت به وضع زنده گی اجتماعی و اقتصادی مردم وناهمخوانی مودل کاپی شده شیوه اقتصاد بازار آزاد در تطابق باشرایط موجود اجتماعی و اقتصادی افغانستان ،صحبت به عمل آورده و از بروز مشکلها موجود ابراز نگرانی نمودند .

دراخیر تصمیم بران شد تا وزیر زراعت و آبیاری درجلسه بعدی مشرانو جرگه شرکت نموده تا در مورد چگونگی حاصلات زراعتی و کمپاین کشت خزانی ، وضاحت از کمک های دولت برای زارعین و یک سلسله مسایل مربوط به آن وزارت را معلومات دهد .

هکذا داکتر برهان الله شینواری نایب دوم مشران جرگه گزارشی را از ولسوالی بتی کوت ولایت ننگرهار مبنی برکشته شدن سه عضو یک خانواده توسط نیروهای ائتلاف به جلسه ارایه نمود .

(c) ketabton.com: The Digital Library

موصوف گفت که، نیروهای ائتلاف به اساس راپورهای ناموثق شبانگاه منزل شخصی حاجی ملا محمد که گویا از جمله فعالان مخالف مسلح دولت می باشد را هدف قرار می دهد که به شمول خودش سه عضو آن فامیل کشته شده اند . وی علاوه نمود که، درنتیجه بررسی های بعدی واضح گردید که آن شخص یک فرد عادی وکسبه کار بوده ، کدام ارتباط با مخالفان دولت نداشته و افزود که مردم آن ولایت هشدار داده اند که اگرجلو این گونه حملات خود سرانه گرفته نشود امنیت آن ولایت برهم خواهد خورد .در بخش دیگر جلسه سناتور کفیل نورمحمد گزارش کار کمیسیون اقتصاد ملی را درخصوص دعوت معین وزارت احیا و انکشاف دهات مبنی بر پاسخ گویی وارایه معلومات د رمورد شکایات واصله از ولایت های لوگر ، بدخشان ، نیمروز و جوزجان در باره کمبود آب و نبود پروگرامهای همبستگی ملی ارایه نموده افزود که از معین آن وزارت خواسته شد که باتوجه به امکانات مالی آن وزارت به کار های بنیادی بپردازد تا تغییرات مثبتی در زنده گی مردم رونما گردد. همچنان سناتور طیبه زاهدی در گزارش کاری کمیسیون امور شهیدان و معلولان گفت که مشکل ثبت وراجستر اتحادیه های معلولین با مسؤولان مربوطه مطرح شده و تصامیمی اتخاذ گردیده واز یک سلسله تلاشهای کمیسیون بخاطر ایجاد صندوق کمک برای افراد معلول بربنیاد ماده پنجم جز سوم فیصله نامه های کنفرانس بن والحاق افغانستان به میثاق بین المللی معلولان معلومات داد . سناتور نفس گل خدمت، گزارش کمیسیون جنسیت وجامعه مدنی را ازبازدید اعضای این کمیسیون از مرکز اصلاح و تربیت اطفال کابل به جلسه ارایه نموده گفت : که دراین مرکز حدود ۱۳۷ طفل در قید حبس بسر میبرند که مشکلهای آنان را از ناحیه نبود غذای کافی ، آب آشامیدنی ، نظافت تعلیم وتربیه وعدم رسیده گی به دوسیه های نسبتی شان یاد آوری نموده افزود که این کمیسیون درنظر دارد که غرض پاسخگویی درموارد یاد شده وزیر عدلیه را در یکی از جلسات این کمیسیون دعوت نماید .

* * *

کمیسیون مواصلات ، مخابرات وشاروالی های ولسی جرگه از دآریانا افغان هوایی شرکت خواست تانظم هرچه بیشتر را در آن شرکت بوجود آورند .

درجلسه که بریاست انجنیر محمد خان رئیس آن کمیسیون تدویر یافته بود ، ابتدا روی وسایل ووسایط کمپنی های خارجی که بدون تادیه محصول به منظور انجام کارهای مربوطه شان به کشور وارد می گردد ، بحث شده فیصله بعمل آمد تا درمورد اخذ محصول از وسایل ووسایط کمپنی های مذکور به وزارت مالیه تفاهم صورت گیرد . همچنان درجلسه درمورد ایجاد نظم در دآریانا افغان هوایی شرکت بحث شده ، تصمیم اتخاد شد تا باایجاد نظم مدیریت درآن اداره بازسازی آن شرکت از طریق حکومت صورت گیرد وهمچنان آنعده از اداره ها وموسسات یکه از شرکت آریانا مقروض می باشند باید قروض شانرا تادیه نمایند.

* * *

تعدیلات وارده در قانون اجراات جزای محاکم عسکری که از سوی کمیسیون امور دفاعی وارد شده بود مورد تأیید کمیسیون مبارزه بامواد مخدر ، مسکرات وفساد اخلاقی ولسی جرگه قرار گرفت .

درجلسه که بریاست تاج محمد مجاهد رئیس آن کمیسیون تدویر یافته بود، ضمن آنکه تعدیلات وارده در قانون اجراات جزای محاکم عسکری مورد تأیید قرار گرفت ، اعضای کمیسیون روی اوضاع امنیتی کشور بخصوص حادثه ولایت بغلان بحث نموده یک سلسله پیشنهاد هااز سوی رئیس کمیسیون مبارزه بامواد مخدر ، مسکرات وفساد اخلاقی ولسی جرگه ارائه شد . همچنان قانون اجراات جزای محاکم عسکری درجلسات کمیسیون امور تقنین بریاست پروفیسور برهان الدین ربانی وکمیسیون معلولان ، معیوبان وورثه شهیدان ولسی جرگه بریاست انجنیر محمد عاصم به بحث گرفته شده ، یک سلسله تعدیلات در برخی ازمواد قانون مذکور پیشنهاد شد .

* * *

کمیسیون اقتصاد ملی ولسی جرگه تشکیل جلسه داده وروی انتقال انرژی برق آسیای میانه ازطریق افغانستان به جنوب آسیا بحث نمود .

در این جلسه که بریاست عبدالمجید معاون آن کمیسیون دایر شد ، فیصله بعمل آمد تا یک تن از اعضای

آن کمیسیون در کنفرانسی که اخیراً درمورد انتقال انرژی برق آسیای میانه از طریق افغانستان به جنوب آسیا در وزارت امورخارجه کشور تدویر می یابد ، اشتراک نماید .

۱۳۸٦/۸/۲۳

قانون مواد مدنی افغانستان درجلسه ولسی جرگه به بحث گرفته شد .

دربن جلسه که به ریاست محمد یونس قانونی رئیس ولسی جرگه دایر شد ، ابتدا درمورد سفر هیأت حقیقت یابی ولسی جرگه غرض بررسی فاجعه ۱۵ عقرب سال روان در ولایت بغلان بحث شد .

این هیأت وظیفه دارد تا حادثه تروریستی ولایت بغلان را که سبب شهادت ٦ تن از وکیلان ولسی جرگه وجمع کثیری از مردم آن ولایت گردید بررسی نموده وگزارش شانرا به جلسه عمومی ولسی جرگه ارائه نمایند . درترکیب هیأت مذکور حاجی فرید نماینده مردم کاپیسا ، عبدالروف نماینده مردم قندز ، مولوی عبدالعزیز نماینده مردم بدخشان و خیر محمد ایماق نماینده مردم سرپل اعضای ولسی جرگه ، تعدادی ازکارشناسان برخی از اعضای خانواده های شهیدان شامل میباشند .

دربخش دیگر جلسه قانون مواد معدنی که از سوی کمیسیون منابع طبیعی ومحیط زیست ولسی جرگه در دوازده فصل ویکصدونه ماده به مجلس عمومی ارائه شده بود ، به بحث گرفته شده پس از ابراز نظرها بالای هر یک ازمواد این قانون ، رای گیری بالای قانون یادشده به جلسه بعد موکول گردید .

* * *

کمیسیونهای مشرانو جرگه تدویر جلسه نمودند .

درجلسه کمیسیون مالی و بودجه بریاست داکتر زمان بهلول با اشتراک جنرال خدایداد سرپرست وزارت مبارزه بامواد مخدر وبرخی مسوولان دیگر آن وزارت ، ضمن استماع راپور قطعیه سال ۱۳۸۵ نیمه اول سال جاری آن وزارت درخصوص پالیسی وبرنامه های آن وزارت سوالهایی به عمل آمد .

آنان برعلاوه ارائه جوابها از طرحهای جدید آن وزارت مبنی بر اتخاذ تدابیر وروشهای جدید معلوما ت ارائه نمودند .

همچنان درموارد ، رفع معضله کشت خشخاش ، تورید مواد کیمیاوی ازخارج و صدور مشتقات آن از داخل ، از بین بردن و کاهش تقاضای هیرویین در جوامع اروپایی وبازار مواد مخدر ، عدم تشریک مساعی جوامع بین المللی درامر مبارزه با مواد مخدر ، چگونگی روش های غیر مفید پروژه های انکشافی در گذشته وطرح میتودهای بدیل آن ، نحوه مشارکت عملی وصادقانه نیروهای خارجی در پروسه محو کشت خشخاش ، برجسته ساختن علل وعوامل اصلی شیوع وگسترش پدیده تریاک ، مسدود ساختن سرحدات باترکیب دقیق نیروهای حافظ صلح ، اردوی ملی ، پولیس ملی وامنیت ملی ، بحث و تبادل نظر صورت گرفت و قرار برآن شد که در جلسه بعدی این کمیسیون پیرامون دریافت راه کارهای اساسی موارد یاد شده با مسوولان مربوطه بحث های بیشتری نمایند .

۱۳۸٦/۸/۲۵

دمشرانو جرگي رئيس پروفيسر حضرت صبغت الله مجددي په داسي حال کي چي دپاکستان دکورنيو چارو وزير افتاب احمد خان شير پا و او دمشرانو جرگي ددارلانشا رئيس انجينر اسدالله فلاح حاضر ودپاکستان داسلامي جمهوريت دسنا دمجلس له رئيس او ددغه هيواد له سرپرست صدراعظم ميا محمد سمورو سره په اسلام اباد کي وکتل . په دي کتنه کي دواړو لورودواړو هيوادونو ددينې او کاونديتوب دحقوقو په باب خبري وکړي او په کابل کي يي دسيمه نيزامن جرگي له جوړيدو وروسته ددغواړيکوښنه والي ته داشاري په ترڅ کي ددغو مناسباتو په ارزښتونو باندي ټينګار وکړ. پروفيسر مجددي دافتاب احمد خان شير پاو په شخصي بلنه وړمه ورځ اسلام اباد ته ورسيداو داسلام اباد په هوايي ډګرکي دپاکستان دسنا مجلس دمرستيال ، يوشمير پاکستاني مقاماتو او په دغه هيوادکي دافغانستان دسفارت دکارکوونکو له خواهر کلي وويل شو .

۱۳۸٦/۸/۲٦

وزیر امور مهاجران وعودت کننده گان ، رئیس بانک مرکزی ویک عضو شورای عالی قضا از طریق ولسی جرگه رای اعتماد حاصل نمودند .

(c) ketabton.com: The Digital Library

درجلسه ولسی جرگه که به ریاست محمد یونس قانونی رئیس آن جرگه دایر شد ، ابتدا قانون مواد معدنی افغانستان در ۱۲ فصل و ۱۱۰ ماده که ازسوی کمیسیون منابع طبیعی و محیط زیست پیشنها دگردیده بود، به اکثریت آرای مجلس به تصویب رسید .

این قانون به تأسی ازحکم ماده نهم قانون اساسی به منظور تثبیت مالکیت وکنترول دولت بر معادن ، طرز محافظت، اداره ، استفاده، کاربرد، جلب و تشویق سرمایه گذاری خصوصی درامور فعالیت های منرالی و تنظیم سایر فعالیت های مربوط به آن وضع گردیده است .

در بخش دیگر جلسه سه تن ازکاندیدان که برای پست های وزارت امور مهاجران و عودت کننده گان ، ریاست عمومی دافغانستان بانک ، ویک تن از اعضای شورای عالی قضا که از طرف حکومت پیشنهاد گردیده بود بعد از قرائت خلص زنده گینامه انان توسط داکتر محمد فاروق وردگ وزیر دولت در امور پارلمان ، هریک از کاندیدان پلان های کاری شانرا به اعضای ولسی جرگه ارائه داشتند .

در رای گیری سری و مستقیم که توسط اعضای ولسی جرگه برای کاندیدان پست های مذکور صورت گرفت شیرمحمد اعتباری با اخذ ۹۵ رای تأیید به حیث وزیر مهاجران و عودت کننده گان ، عبدالقدیر فطرت با بدست آوردن ۱۲۲ رای تایید به حیث رئیس عمومی بانک مرکزی و پوهاند عبدالعزیز با کسب ۱۱٤ رای تأیید به مدت هفت سال به حیث عضو شورای عالی قضا رای اعتماد حاصل کردند .

قابل یاد آوریست دراین رای گیری ۱٦۸ تن از وکیلان اشتراک داشتند .

* * *

محمد یونس قانونی رئیس ولسی جرگه باخانم لوییس آربور معاون وکمیشنر عالی حقوق بشر سازمان ملل متحد در مقر شورای ملی دیدار نمود .

دراین دیدار کمیشنر عالی حقوق بشر ملل متحد تأثرات عمیق خود را بخاطر شهادت شش تن از اعضای ولسی جرگه و تعداد کثیری از مردم ملکی در حمله تروریستی ولایت بغلان ابراز داشته ، از دستاورد های ولسی جرگه تقدیر نمود .

دراین دیدار خانم لوییس از آزادی بیان وحضور زنان در پارلمان افغانستان یاد آوری نموده گفت : که حضور زنان در پارلمان نقش فعال آنها را در ساختار سیاسی افغانستان نشان میدهد.

بعداً رئیس ولسی جرگه ازهمدردی کمیشنرعالی حقوق بشر سازمان ملل متحد نسبت به حمله تروریستی ولایت بغلان سپاسگزاری نموده گفت : فاجعه تروریستی ولایت بغلان برای همه درد آوراست ، این فاجعه کودکان ونماینده گان مردم در ولسی جرگه را هدف قرار داد وپیام این فاجعه ، دوام مبارزه با تروریزم است .

رئیس ولسی جرگه در رابطه به حضور زنان در پارلمان افغانستان اظهار داشت : بیست وهشت فیصد را در ولسی جرگه زنان تشکیل میدهد و این یک آغاز خوبی برای آینده دموکراسی است و ما خواهان حضور بیشتر زنان در ساختار سیاسی کشور خود می باشیم .

قانونی وضع امنیتی در کشور رانگران کننده خوانده گفت : امنیت در افغانستان یک چالش جدی می باشد ومامی خواهیم تا مشکل امنیت در کشور را از طریق مثلث حکومت ، پارلمان وجامعه جهانی مشترکاً حل نماییم .

رئیس ولسی جرگه امنیت ، حاکمیت قانون وتقویت دموکراسی در افغانستان را یکی از موضوعهای مهم خوانده خاطرنشان ساخت : اگر وضعیت امنیتی در افغانستان بهبود پیدا نکند ، برگزاری انتخابات وتطبیق حاکمیت قانون در کشور بعید به نظر میرسد .

همچنان قانونی درمورد قانون انتخابات به خانم لوییس معلومات داده اظهار داشت : کمیسیون امور تقنین ولسی جرگه بحث روی قانون انتخابات را آغاز نموده است و ما خواهان تغییر سیستم انتخابات می باشیم ، چرا که در انتخابات قبلی نقش احزاب و جامعه مدنی در پارلمان کمرنگ بود .

دراین دیدار خانم لوییس آربور نگرانی اش را ازتلفات مردمان ملکی در افغانستان ابراز نموده گفت : در سال روان رقم تلفات ملکی در افغانستان باعث نگرانی ملل متحد شده است و ما تلاش می ورزیم تا از تلفات ملکی در افغانستان کاسته شود .

دراین دیدار تام کونگرس نماینده خاص سرمنشی سازمان ملل متحد برای افغانستان نیز حاضر بود .

(c) ketabton.com: Digital Library

* * *

برخی از رئیسان کمیسیونهای مجلسین شورای ملی با خانم لوییس آربور کمیشنر عالی حقوق بشر سازمان ملل متحد در مقر شورای ملی دیدار نمود.

محور این دیدار را بحث روی مسایل حقوق بشر وحضور زنان در ساختار سیاسی کشور تشکیل میداد .
دراین دیدار خانم لوییس از حاکمیت قانون وحضور زنان در پارلمان افغانستان تقدیر نموده اظهار داشت که حضور زنان در پارلمان افغانستان نشان میدهد که سهم زنان در ساختار سیاسی کشور شان فعال می باشد .

دراین دیدار حاجی محمد محقق رئیس کمیسیون امور دینی ، فرهنگی ، معارف وتحصیلات عالی ولسی جرگه و محبوبه حقوقمل رئیس کمیسیون تقنین مشرانو جرگه در رابطه به قانونگذاری و نقش زنان در ساختار سیاسی کشور به کمیشنری عالی حقوق بشر سازمان ملل متحد معلومات دادند .

* * *

درجلسه کمیسیون شورا های ولایتی مشرانو جرگه به ریاست محمد عمر شیرزاد از عبدالسلام عصمت رئیس عمومی محابس وزارت عدلیه درمورد مشکلهای محبوسان کابل وبرخی ولایتهای کشور ، سوالاتی مطرح گردید .

دراین جلسه که چند عضو شورای ولایتی کابل نیزشرکت داشتند ،رئیس محابس به سوالهای درموارد مشکلهای محبس پلچرخی از ناحیه صحی و تنظیفی ، نبود غذای کافی ، البسه زمستانی وعدم رسیده گی به دوسیه های نسبتی برخی محبوسان در وقت معینه ، مشکلهای کودکان که بامادران خود در زندان به سرمی برند ، اعتیادبرخی زندانیان به مواد مخدر ، پاسخ ارائه نمود و از مشکلهای موجوده درمسیر کاری شان یاد آوری نمود .

همچنان اعضای کمیسیون ، شکایات واصله شورای های ولایت لوگر ، میدان وردک ، بغلان وبدخشان رااز ناحیه نبود محل نگهداشت مناسب زندانیان را مطرح نمود .

عبدالسلام عصمت گفت که، بخاطر رفع این مشکلها ،عجالتاً برای برخی ولایتها کانتینر ها به ظرفیت ده نفر فرستاده شد ه و درآینده تعمیر محابس ولایتها با طرح و دیزاین جدید اعمار میگردد .

همچنان درجلسه کمیسیون امور داخلی به ریاست محمد رنگین مشکوانی روی عرض محمد کریم باشنده قلعه فتح الله کابل درمورد قتل پسرش به اسم محمد جاوید که گفته میشود درمسیر شاهراه کابل –جلال آباد از طرف قوای انگلیسی به قتل رسیده است مورد بررسی قرار گرفت وتصمیم بران شد که موضوع با حضور داشت نماینده گان سفارت انگلستان وقوماندانی قوای ایساف تحت غور قرار گیرد .

درجلسه کمیسیون اقوام وقبایل مشرانو جرگه به ریاست پیرسید ابراهیم گیلانی ، سهم مستقیم مردم درتأمین امنیت مورد بحث قرار گرفته قرار کمیسیون بران شد که ایجاد قوت های اربکی داوطلب درتأمین نظم اجتماعی وامنیت نقش بارزی خواهد داشت .

درکمیسیون جنسیت وجامعه مدنی به ریاست صدیقه بلخی طرح قانون محو خشونت علیه زنان که ازسوی وزارت امور زنان مواصلت نموده بود مورد بحث قرار گرفت وبرخی تعدیلات پیشنهادی دران وارد گردید .

درکمیسیون مصؤنیت و امتیازات به ریاست انجنیر محمد افضل احمدزی ، کار روی اصول وظایف داخلی مشرانو جرگه با برخی تعد یلات پیشنهادی به اتمام رسید وقرار است که جهت تصویب به جلسه عمومی مشرانو جرگه تقدیم گردد .

* * *

درکمیسیون امور بین المللی به ریاست محمد علم ایزدیار ، کمیته دوستی بین الپارلمان مشرانو جرگه وپارلمان عربستان سعودی ایجاد گردید و سناتور محمد علم ایزدیار به حیث رئیس ، سناتور محمد ناصر عطایی به حیث معاون وسناتور محمد باقر شریفی به حیث منشی کمیته انتخاب گردیدند .

درکمیسون امور دفاعی به ریاست حاجی صالح محمد صالح کار روی مصوبه ولسی جرگه در مورد قانون امور ذاتی خورد ضابطان مکتبی وساتنمنان قوای مسلح به اتمام رسید وجهت تصویب به جلسه مشرانو جرگه تقدیم خواهد شد .

(c) ketabton.com: The Digital Library

* * *

درکمیسیون مالی وبودجه به ریاست داکتر محمد زمان بهلول روی گزارش رئیس مالی مشرانو جرگه غور وبررسی صورت گرفت وقرار بران شد که در تفاهم با کمیسیونهای امور تقنینی ونظارت حقوقی ، مصؤنیت و امتیازات واقتصادملی مشرانو جرگه ، کمیته نظارتی وارزیابی تشکیل گردد . تا چگونگی مصارف نیمه اول ومشکلهای نیمه دوهم سالجاری بررسی شده ونتایج آن به جلسه عمومی مشرانو جرگه مطرح گردد .

دراین کمیسیون همچنان درمورد شکایت واصله از ولایت بدخشان مبنی برعدم تسریع کار بند کوکچه بحث شده و تدابیری اتخاذ گردید .

کمیسیون محیط زیست و منابع طبیعی به ریاست محترمه حبیبی روی مشکلهای محیط زیست بحث نمود .

* * *

برخی رئیسان کمیسیونهای مجلسین شورای ملی با خانم لوئیس آربور کمیسار عالی سازمان ملل متحد در امور حقوق بشر درمقر شورای ملی ملاقات نمودند .

دراین ملاقات درمورد تأمین حقوق بشر ، تأمین صلح ، ادامه کمکهای جامعه جهانی در تقویه نظام سیاسی کشور ، رشد نهاد های جامعه مدنی وبه ویژه تأمین حقوق زنان ، بحث و تبادل نظر های صورت گرفت .

اعضای شورای ملی دراین نشست ، امنیت وثبات کشور را در این راستا مهم خوانده گفت : تداوم جنگ برای تأمین امنیت مؤثر نبوده باید جامعه جهانی ومقامهای دولتی افغانستان تلاشهای پیگیر شان را دراین مورد از راه مصالحه ، مفاهمه و راه کار های تازه ئی دنبال نمایند .

۱۳۸٦/۸/۲۷

دترانسپورت او هوايي چلند وزير انجينر نعمت الله احسان جاويد دولسي جرگه دمواصلاتو او مخابراتو اوښاروالیودکمیسیون په غونډه کي ګډون وکړ. په دي غونډه کي دترانسپورت اوهوايي چلند وزارت دروان کال دعادي او پرمختيايي بودجي ، دعوايدو دراټولولو، دخصوصي سکتور دترانسپورت دټکس ، له حق العبور څخه دتشو کانتينرونو دمعافيت له ښارونو څخه دموټرو دټيريدو دحق العبور داخيستلو ، دمتفرقه عوايد او ددغي اداري دکارکوونکو دروزني او دکاري ظرفيت دوړو لو په باب خبري وشوي. دغه راز په غونډه کي دښاري وسايطو دکمښت له پلوه دکابل ښاريانو دستونزو په باب خبري وشوي او پريکړه وشوه چي دترانسپورت او هوايي چلند وزارت ، کابل ښاروالي او دولسي جرگي دمواصلاتو او مخابراتو کميسيون داستازو په ګډون دي يوه ګډه غونډه جوړه شي او دموضوع په باب دي خبري وشي .

* * *

دمشرانو جرگي نوبتي غونډه دمشرانو جرگي دلومړي نائب سيد حامد گيلاني په مشري جوړه شوه. په غونډه کي لومړي سناتور ډاکتر ميربت خان منګل دخوست ولايت دامنيتي حالت او په دغه ولايت کي دده داستوګني په کور باندي دوسله وال برید په باب غوندي ته يورپوټ وړاندي کړ. دغونډي غړو ددغه رپوټ په اوريدو سره دسناتور ډاکتر ميربت خان منګل داستوګني په کور باندي وسله وال برید په کلکه وغانده او ددغي پيښي په وړاندي يي دخوست ولايت دوالي او دامنيتي چارواکو په نه پاملرني او بي پروايي باندي نيوکي وکړي او دحکومت له خوا ددغي پيښي دجدي څيړني او ددغه شان امنيتي ګواښونو دمخنيوي غوښتنه يي وکړه. وروسته دعلومو اکادمي دقانون په باب دولسي جرگي مصوبه په څلور فصلونو او نهه ديرشو مادوکي او دکار دقانون مصوبه په څوارلسو فصلونو او يوسلو دري پنځسوس مادوکي او دبوټودساتني او قرنطين، دپانګي اچوني دمتقابلي هڅوني او ملاتړ او دمجرمينو داسترداد او دقضايي چارو په باب دافغانستان داسلامي جمهوريت او دايران داسلامي جمهوريت دهمکاريو ترعنوان لاندي موافقه ليکونه غونډي ته معرفي شول او دزياتي څيړني او تدقيق په مقصد اړوند وکميسيونونو ته وسپارل شول. دغه راز دعسکري جزا قانون دتقنين او دحقوقي څارني دکميسيون درئيسي پوهنوالي محبوبي حقوقمل له خواد تسويد په مقصد غونډي ته وړاندي شو او داته څلويښتو مادوله جملي څخه څلور مادي يي دغونـــډي

(c) ketabton.com: The Digital Library

دغړوله خبرواو دنظر یوله وړاندي کولو وروسته تصویب شوي .
۱۳۸٦/۸/۲۸

دتنبا کو دکنترول په باب دنړي دروغتیایي سازمان کنوانسیون دولسي جرگي په غونډه کي وڅیړل شو .

په هغي غونډه کي چي دولسي جرگي دلومړي نائب محمد عارف نورزي په مشري جوړه شوه، دتنباکو دکنترول په باب دنړي دروغتیایي سازمان دکاري کنوانسیون متن چي په اته دیرشو مادو او په دوو ضمیمو کي دولسي جرگه دنړیوالو چارود کمیسیون له خوا عمومي غونډي ته وړاندي شوي وولوستل شو . دغه راز په فرهنگي ، تجارتي ، پوځي، کرني او اوبولگولو په برخو کي دافغانستان داسلامي جمهوریت او دچین دولسي جمهوریت ترمنځ دهمکاري تفاهم لیکونه او دواړو هیوادونو ترمنځ دښه گاونډیتوب تړون هم دولسي جرگي دغونډي داجندا برخه وه چي ددغو تفاهم لیکونو دپښتو متن دنشتوالي اود وکیلانو له خوا په هراړخیزه توگه دهغي دڅیړني داړتیا په خاطر خبري او تصویب یي راتلوونکي غونډي ته وځنډول شول .

* * *

دمشرانو جرگي بیلابیلو کمیسیونونو غونډي وکړي. دډاکتر زلمي په مشري دشکایتونو داوریدو دکمیسیون په غونډه کي دنوي ستري لوبي ترعنوان لاندي مطلب دڅیړولو په باب دشهیداحمد شاه مسعود دټولني له خوا رارسیدلي شکایت چي دارادي ورځپاني دلړم دمیاشتي ددوه ویشتمي نیټي په گڼه کي خپورشوي دي او په هغه کي په افغانستان کي دطالبانو دواکمني په دوران کي دهغوي دبریالتوبونو اوماتو دڅیړني په ترڅ کي ارواښاد احمد شاه مسعود چي دملي اتل په توگه بلل کیږي دجنگ سالار او په هغه وخت کي په طالبانو باندي دایران له لوري دفشار دیوي مهریي په نامه یاد شوي دي ترغور اوڅیړني لاندي ونیو اووپټیل شوه چي داراده ورځپاني مسوول مدیر دي دځواب ورکولو په مقصد دشکایتونود او ریدو دکمیسیون دچهارشنبي دورځي غونډي ته وغوښتل شي. دغونډي په بله برخه کي د پامیر دهوایي شرکت دالوتکو دالوتني دځنډیدو دمسافرانو دمالونو دبکسونو دورکیدو او دهغو دمیلمه پالو دنامناسب چلن په باب دمسافرانو دشکایتونو او دتخنیکي خدمتونو دکمزورتیا په باب ددغه شرکت له رئیس او مرستیال څخه یولر پوشتني طرحه شوي. که څه هم ددوي خوابونو دکمیسیون دغړو قناعت برابر نه کړ خو دوي ژمنه وکړه هلي ځلي کوي چي په راتلونکي کي دپامیر دهوایي شرکت دکار کوونکو ددغه شان اشتباه گانواو سرغړونو مخه ونیسي. دغه راز په غونډه کي دوزیرابراهیم خان دوارثانو او دعرض کوونکو په وړاندي دپغمان په ولسوالي کي دسلگونو جریبه ځمکي د شخړي په باب ددغي ولسوالي دشش کند دخلکو دعریضو په باب خبري وشوي ، کمیسیون وپټیله چي ددعوا اړونده لوري دي دخپل ملکیت سندونه دڅیړني په مقصد کمیسیون ته وړاندي کړي .

دډاکتر باختر امین زي په مشري دعامه سوکالي دکمیسیون په غونډه کي دهرات ولایت په گمرك کي دمالونو دنه محصول کیدو په باب دڅینو ولایتونو له تجارتي شرکتونو څخه درسیدلو عریضو په باب خبري وشوي. کمیسیون وپټیله چي دمالیي وزارت دگمرکاتو رئیس دي دموضوع په باب دڅرگندونو په مقصد دکمیسیون په راتلونکي غونډ ه کي گډون وکړي. دغونډي په بله برخه کي داندراگاندي دماشوم دروغتیا انستیتوت کړه وړه او ښه روغتیایي خدمتونه چي څه موده مخکي دعامه سوکالي دکمیسیون غړو هغه کتلي ووڅیړل شول او کمیسیون وپټیله چي دعامي روغتیا وزارت دي ددغه روغتون رئیس او دکاري ټیم غړي په ستاین لیکونو وویاري. دمحمد عمر شیرزاد په مشري دولایتي شوراگانو دکمیسیون په غونډه کي په ځینو خصوصي تلویزیونونوکي دهندي سریالونو دڅپریدو ، په بازارونو اوښارونو کي دغیر مجازو سي دي گانو د پلورني او په انگلیسي ژبه دپلورنځیو رستورانتونو او هوتلونو دلوحو دڅیړلو او درولو په باب دکابل داوسیدونکو دعریضو په اړه خبري وشوي اووپټیل شوه چي داطلاعاتو اوفرهنگ وزیر دي دځواب ورکولو په مقصد دکمیسیون په راتلونکي غونډه کي گډون وکړي .دطیبي زاهدي په مشري دمعلولینو ، دشهیدانود وارثانو کار او دټولنیزو چارو دکمیسیون په غونډه کي دپور او داستوگني دکورونو دجوړولو لپاره دځمکي دترلاسه کولو په مقصد په کابل کي دسره صلیب روغتون د اورتوپیدي دمرکز دکارکوونکو د پیشنهاد په باب خبري وشوي او وپټیل شوه چي دغه وړاندیزونه دي دپورد ورکولو په مقصد ملي بانك ته وسپارل شي. دمحمد رنگین مشکواني په مشري او دټولټاکنود قانون دنړیوال مرکز د حقوقي سلاکار په گډون دداخلي چارو دکمیسیون په غونډي کي دټولتاً کنو دقانون په باب خبري وشوي .دمحمد ناصر عطایي

(c) ketabton.com: The Digital Library

په مشري دمواصلاتو او مخابراتو دکمیسیون په غونډه کي دتخار ولایت دبریښنا دمزو دغزولو دپروژو او دمواصلاتي لارو دجوړولو دکار دخنډولو په باب ددغه ولایت دخلکو درسیدلو عریضو په باره کي غور وشو او وپتیيل شوه چي اوړند چارواکي دي دخواب ورکولو لپاره وغوښتل شي . دفضل الکریم محمودي په مشري دملي اقتصاد دکمیسیون په غونډه کي دکار د قانون دخینو مادو په باب چي دولسي جرګي له خوا تصویب شوي دي خبري وشوي او خیني پیشنهادي تعدیلونه پکي راغلل. دقومونو ، قبایلو او دسرحدونو دچارو کمیسون دروشن اراالکوزي په مشري دطرحه شویو موضوعګانو په باب غونډه وکړه .

۱۳۸٦/۸/۲۹

مشرانو جرگه قانون جزای عسکری مصوب ولسی جرگه با وارد کردن تعدیل در ماده اول ، آن را مختص به اردوی ملی به تصویب رسانید .

این جلسه که به ریاست پروفیسور صبغت الله مجددی تدویر یافت این قانون تاماده بیست وچارم به تصویب رسید .و بالای مواد متباقی درجلسه بعدی بحث میگردد .

دراین جلسه که هیأت وزارت دفاع ملی به شمول تورنجنرال محمد امین نورستانی رئیس حقوق وزارت دفاع ملی حضور یافته بودند، نظریه های شانرا در مورد تعدیل ماده اول این قانون که از سوی ولسی جرگه ، اصطلاح قوای مسلح مشمول اردوی ملی پولیس ملی وامنیت ملی تعریف و تصویب شده بود ، ابراز داشته گفتند که، وظایف ونوع سلاح اردوی ملی با پولیس وامنیت ملی متفاوت بوده ، پولیس ناظم نظم عامه بوده و امنیت ملی امروزی هم بیشتر وظایف ملکی دارند که جزء قوای مسلح شده نمی توانند وقانون موجوده ،صرف برای اردوی ملی تدوین شده است .

درجلسه متکی به دلایل نماینده گان وزارت دفاع ملی ، اعضای مشرانو جرگه ، نظریه ها و سوالهای شانرا پیرامون موضوع مطرح نموده به بحث پرداختند و سراانجام دلایل وزارت دفاع ملی با رای اکثریت حاضر ، مورد تأیید و تصویب اعضای مجلس قرار گرفت وقانون جزای عسکری مختص به منسوبان وزارت دفاع ملی به تصویب رسید. با ذکر این مطلب که قانون جزای خاص برای هریک از ارگانهای پولیس وامنیت ملی نظربه خصوصیات وظیفوی شان به طور جداگانه طرح وتصویب شود .

به ادامه جلسه، بعد از بحث و ابراز نظریه ها از سوی اعضای مجلس ، سایر مندرجات این قانون تا ماده بیست وچهارم ، بدون کدام تعدیل وتغییر عمده به تصویب رسید. قانون جزای عسکری به تأسی ازحکم ماده بیست وهفتم قانون اساسی کشور به منظور تعیین جرایم وظیفوی منسوبان عسکری ومجازات مرتکبان آن جهت تحکیم قانونیت ، تامین نظم و انظباط عسکری در اردوی ملی افغانستان به داخل ٤٨ ماده از سوی حکومت وضع و بعد از تصویب ولسی جرگه غرض تصویب نهایی به مشرانو جرگه محول گردیده است .

* * *

معین نشراتی وزارت اطلاعات وفرهنگ به جلسه کمیسیون امور دینی ، فرهنگی ، معارف و تحصیلات عالی ولسی جرگه اشتراک نمود. درجلسه که به ریاست محمد محقق رئیس آن کمیسیون دایر شد ، در مورد چاپ کتاب بنام (قرآن پاک) بحث شده اعضای کمیسیون خواستار چگونگی عملکرد وزارت اطلاعات وفرهنگ در زمینه شدند. معین نشراتی وزارت اطلاعات فرهنگ درمورد گفت : « وزارت اطلاعات وفرهنگ فروش کتاب مذکور را ممنوع قرار داده و از مردم کشور خواسته است تا در جمعاوری کتاب یاد شده به آن وزارت همکاری نمایند.» مبارز درمورد بررسی قضیه چاپ کتاب توسط غوث زلمی از سوی آن وزارت اظهار داشت : « ما منتظر تصمیم محاکم کشور در زمینه هستیم ».

دراین جلسه اعضای کمیسیون از وزارت اطلاعات وفرهنگ خواستند تا با مسؤولان مطبعه نورین که متهم به چاپ کتاب تحت عنوان قرآن پاک میباشد نیزبرخورد قانونی صورت گیرد .

دراین جلسه درمورد نشر مطلب تحت عنوان « بازی بزرگ » واهانت به قهرمان ملی کشور شهید احمد شاه مسعود که در روزنامه اراده به نشر رسیده بود نیز بحث شده و از وزارت اطلاعات وفرهنگ خواسته شد تا موضوع را به کمیسیون نظارت از تخطی رسانه ها را جع سازد . هکذا درجلسه به شکایت تعدادی از محصلان پوهنتون پولی تخنیک کابل رسیده گی صورت گرفت .

* * *

(c) ketabtoon.com The Digital Library

شکایات تعدادی از افسران تنقیص شده وزارت دفاع ملی درجلسه کمیسیون سمع شکایات ولسی جرگه مورد رسید گی قرار گرفت. درجلسه که بریاست محمد ابراهیم قاسمی رئیس آن کمیسیون تدویر یافت ، حضرت خان نماینده افسران تنقیص شده زون شرق ادعا کرد که جان محمد مبلغ دو دو هزار افغانی از معاشات حدود ۱۸٦۷ نفر از افسران تنقیص شده زون شرق وزارت دفاع ملی اختلاص نموده است . درجلسه فیصله شد تا معاونیت حقوق استردرستیز وزارت موضوع را بررسی نموده واز حقیقت بودن ویا عدم حقیقت این موضوع طور تحریری گزارش شانرا به آن کمیسیون ارائه نمایند .

همچنان در جلسه به شکایات تعدادی شهریان کابل نیز رسیده گی به عمل آمد .

* * *

وزیر دفاع ملی بخاطر توضیح چگونگی ارتقا قابلیت دفاعی کشور به جلسه بعدی کمیسیون امور دفاعی ولسی جرگه فراخونده شد . در جلسه که بریاست نورالحق علومی رئیس آن کمیسیون تدویر یافت، وضعیت امنیت وناامنی های کشور مورد بحث قرار گرفته فیصله شد تا وزیر دفاع ملی به جلسه ٦ قوس سال روان آن کمیسیون بخاطر توضیح وضعیت امنیتی وارتقای قابلیت دفاعی کشور فرا خوانده شود.

۱۳۸٦/۸ /۳۰

ولسي جرگي په هیواد کي امنیتي حالت داندیښني وړوباله او د ملي شورا ددواړومجلسونو درئیسانو د کمیټي دګډي غونډي دجوړیدو غوښتنه یي و کړه. په هغي غونډه کي چي دولسي جرگه درئیس محمد یونس قانوني په مشري جوړه شوه د ولسي جرگي غړو په هیواد کي امنیتي حالت داندیښني وړاوکړ کیچن وبلل او دښوامنیتي تدبیرو نو او په هیواد کي دثبات دتامینولو په خاطر یي خپلي نظریي څرګندي کړي .دولسي جرگي غړو ټینګاروکړ چي جنجالو نه یوي خواته پریږدي د هیواد دملي ګټو په پام کي نیولو او دنظام په ساتني سره دامنیتي حالت د ښه کیدو په خاطر ددفاع ، کورنیو چارو له وزیرانو او دملي امنیت د لوي رئیس اونړیوالو پوځونو سره په تفاهم او دهمکاري په روحیي سره جدي اقدام وشي .

په غونډه کي وپټیل شوه چي دشنبي په ورځ دملي شورا ددواړو مجلسو نو درئیسانو کمیټه دي غونډه و کړي او په افغانستان کي دامنیت د ښه والي په خاطر منلي نظر یي وړاندي کړي، دنظر یو دتوحید او دواحدي طرحي له تدوین وروسته د هیواد له امنیتي چار واکواو دارتیا په صورت کي له نړیوالو پوځونو سره خبري وشي چي په هیواد کي دناامنیو بحران دلري کولو لپار ه مناسب حل لاره وموندل شي. دغونډي په بله برخه کي د پاسپورت دقانون د پاتي مادي په باب چي مخکي دخبروړمادي پرته تصویب شوي وخبري وشوي چي دمتن او اصل تعدیل تصویب شو. دغه راز په غونډه کي دولسي جرگي استول شوي پلاوي چي دعقرب دمیاشتي دپنځلسمي نیټي پیښي دځیرني په خاطر یي دبغلان ولایت ته سفر کړي و غونډي ته حاضر شو او دنظر یو له توحید او هراړخیزو ځیرنو وروسته یي دخپل رپوت وړاندي کول راتلونکي غونډي ته وځنډول. ټاکل شوي ده دولسي جرگي دروان کال دلیندي دمیاشتي ددریمي نیټي دشنبي د ورځي په غونډه کي په هیواد کي دناامنیو په باب دخبرو په ترڅ کي دبیو دلوړوالي او دحل لارو دموندلو په باب پراخي خبري وشي .

* * *

دپروفیسور حضرت صبغت الله مجددي په مشري دمشرانو جرگي په فوق العاده غونډه کي دعسکري دجزا قانون له پنځه ویشتمي مادي څخه ترڅلور دیرشمي مادي پوري تصویب شو. په غونډه کي سناتورانو دملي دفاع وزارت دحقوقي چاروأکو دنظریو او څرګندونو له په پام کي نیولو او دسناتورانو دنظر یو له وړاندي کولو او څرګندونو وروسته دغونډي درایوپه اکثریت په پنځه ویشتمه ماده کي دولسي جرگي تعدیل ، داصلي متن ددیرشمي مادي لومړي او دویمه فقره او په دیرشمه او دري دیر شمه ماده کي دولسي جرگي له خوا دتصویب شویو زیاتو شویو فقر وحذب، تصویب شو. دڅلور دیرشمي مادي لومړي فقره دولسي جرگي له خواداسي تصویب شوي وه(که چیري عسکري منسوب په دولت پوري اړوندي وسلي ، مهمات ، چاویدونکي توکي او نور محاربوي وسایل په غیرقانوني ډول تر لاسه کړي له احوالو سره سم له یوکال څخه ترپنځو کلونو پوري دبند په سزا محکومیږي.) چي مشرانو جرگي په دي اړوند دملي

(c) ketabton.com: The Digital Library

اردو دمنسوبینو دمرتکبینو دبندسزا له پنخو کلنو څخه ترلسو کلونو پوري تصویب کړه. دغه راز ولسي جرگي ددغي مادي دویمه فقره داسي تصویب کړي وه (که چیري ددغي مادي په لومړي فقره کي لیکل شوي عمل په پرله پسي توگه داشخاصو دډلي له خوا دپخواني تصمیم په نیولو یاد هغه شخص په واسطه چي محاربوي وسایل دده ترسانتي لاندي دي ارتکاب وشي مرتکب له احوالو سره له پنخو کلونو څخه ترلسو کلونو پوري دبند په سزا محکومیږي.) چي دمشرانو جرگي په ننني غونډه کي په دي باب دملي اردو دمنسوبینوارتکاب داوږ د بند په سزا چي له لسو کلونو څخه کم نه وي محکوم تصویب شو. ټاکل شوي ده چي ددغه قانون پاتي مادي دمشرانو جرگي دشنبي دورځي په غونډه کي وڅیړل شي .

۱۳۸٦/۹/۱

به منظور جلوگیری از افزایش قیمت ها در بازار وزیران اقتصاد و تجارت درجلسه کمیسیون اقتصاد ملی ولسی جرگی اشتراک نمودند .

دراین جلسه که بریاست عبدالمجید معاون آن کمیسیون تدویر یافت، افزایش قیمت ها در بازار به بحث گرفته شده، وزیر اقتصاد بلند رفتن نرخ ها راعدم میکانیزم عرضه و تقاضا در بازار عنوان نمود .

موصوف اظهار داشت: ازاین لحاظ دولت باید درکنترول قیمت مواد اولیه مداخله نماید .

داکتر میرمحمد امین فرهنگ وزیر تجارت وصنایع درمورد کنترول قیمت های بازار به همکاری سکتور خصوصی گفت : سکتور خصوصی وعده نموده است که گاز مایع رابه قیمت فی کیلو ۵۲ افغانی در بازار به فروش برساند .

همچنان تصدی مواد نفتی ۲۸ نماینده گی گاز فروشی را در شهر کابل فعال نموده که ایجاد این نماینده گی ها در آینده نزدیک به ۵۰ خواهد رسید .

وزیر تجارت درمورد فعال شدن تصدی ارزاق گفت : طرح فعال شدن تصدی مذکور به کابینه پیشنهاد شده است ولی متاسفانه وزارت مالیه وموسسه IMF مخالف فعالیت این تصدی می باشد .

وزیر تجارت خاطر نشان نمود که موسسه IMFهوشدار داده است در صورتیکه، تصدی ارزاق فعال گردد ، آن موسسه کمک های خود رااز افغانستان قطع خواهد کرد .

اما به گفته داکتر جلیل شمس وزیر اقتصاد درمورد فعالیت ریاست تصدی ارزاق ، در صورت که وزارت مالیه ومؤسسه IMF درمورد تخصیص بودجه برای این تصدی مخالفت میورزند ، تصدی مذکور میتواند از فروش ویا اجاره املاک ودارایی های خود بودجه یی را برای خود تخصیص داده و آن تصـــدی را فعال سازند .

دراین جلسه فیصله بعمل آمد تا بخاطر بررسی وضعیت اقتصادی کشور و چالش های موجود گروپ کاری متشکل از اعضای کمیسیون اقتصاد ملی ولسی جرگه ومسؤولان وزارت های تجارت ، اقتصاد ، زراعت و آبیاری ومالیه تشکیل و درهر هفته جلسات را دایر نمایند تا در تفاهم با موسسه های بین المللی وضعیت اقتصادی درکشور بهبود یابد .

دراین جلسه وزارت اقتصادوظیفه گرفت تا تعیین زمان جلسات را هماهنگ سازد.

* * *

محمد انور جگدلک رئیس کمیته ملی المپیک از کمبود امکان ها وبودجه کافی در بخش ورزش شاکی است .

موصوف که بخاطر گزارش فعالیت های آن ریاست به کمیسیون صحت، تربیت بدنی ، جوانان کار و کارگرولسی جرگه اشتراک نموده بود ، اظهار داشت که، عدم بودجه کافی مانع رشد ورزش در کشور شده است .وی از کمیسیون صحت ، تربیت بدنی ، جوانان کار و کارگر ولسی جرگه خواسته، تا حین بحث روی بودجه مالی سال آینده کشور، بودجه بیشتری را برای رشد ورزش در کشور در نظر گیرد .

درجلسه که به ریاست گلالی نور صافی رئیس آن کمیسیون و به اشتراک مسؤولان کمیته ملی المپیک تدویر یافت ، محمد انور جگدلک رئیس کمیته ملی المپیک اعمار جمنازیوم ورزشی در شهر کابل ، ایجاد میدان های ورزشی در مکتب های مرکز و ولایت های کشور نشر پروگرام های ورزشی از طریق رسانه ها را از کارکرد های ریاست تربیت بدنی حساب نمود .

همچنان موصوف از کمیسیون مذکور خواست تا در ایجاد کمیته ورزشی بـــرای زنـــان با آن ریـاست

(c) ketabton.com: The Digital Library

همکاری نمایند .
دراخیر موصوف تصدیق نامه کمیته المپیک آسیایی رابه داکتر گلالی نور صافی رئیس کمیسیون صحت، تربیت بدنی، جوانان کار وکارگر ولسی جرگه اعطا نمود .
۱۳۸٦/۹/۳

جلسه فوق العاده ومشترک کمیته رئیسان مجلسین شورای ملی افغانستان پیرامون بررسی چالشهای امنیتی در کشور وجستجوی راه های بیرون رفت ازآن ، تدویر یافت .

کمیته رئیسان متشکل از رئیسان و اعضای هیات اداری ورئیسان کمیسیونهای هردومجلس شورای ملی افغانستان میباشند .
درجلسه محمد یونس قانونی رئیس ولسی جرگه ،وضعیت امنیتی کشور را نگران کننده خوانده گفت که، این حالت ، ابعاد مختلف زنده گی مردم را متاثر ساخته است و فعالیتهای محاربوی مخالفان دولت ، اختطافها ، سرقت های مسلحانه ، حملات انتحاری وسعی مخالفان دربی ثبات ساختن ولایتهای باامن کشور از مظاهر ناامنی های نگران کننده در کشور میباشد که باید برای رفع آن ، در مشوره با رئیس جمهور کشور، مسوولان امنیتی ورهبری قوای ناتو راهکار های جدید مطرح بحث و تصمیم گیری قرار گیرد .
پروفیسور صبغت الله مجددی رئیس مشرانو جرگه در بیانات خود همچنان وضع امنیتی کشور را نامساعد خوانده گفت که، بی امنی ها برای حال و آینده افغانستان و حتی کشور های منطقه وجهان مشکل آفرین شده است .
رئیس مشرانو جرگه برعوامل داخلی وخارجی ناامنی ها نیز اشاره نموده گفت که، جنگهای گذشته برروان و اخلاق بخشی از جامعه اثرات نامطلوب گذاشته و اشخاصی وجود دارند که مغایر اخلاق و آداب اسلامی و اجتماعی وبرای پیدا کردن پول ، دست به هر گونه اعمال قبیح حتی قتلها، انتحارها و اختطاف ها میزنند وعامل بیرونی ناامنی های همانا موجودیت منابع تمویل وسازماندهی آشوبگران در خارج از افغانستان وبه خصوص فعالیتهای استخباراتی (آی اس آی) میباشد. که چنین بازیها امروزوفردا برای خود پاکستان وسایر قسمت های جهان نیز خطر های امنیتی رابه وجود می آورد .
درجلسه سایر اعضای کمیته رئیسان ، نظر یه های مشابهی را پیرامون وضع وحالات امنیتی کشور ودریافت راه حلهای مناسب ارائه نمودند .
اعضای کمیته رئیسان، حل مشکل امنیتی را از جمله برقراری تماس از طرق دیپلوماسی با پاکستـــــان ، فعالیت منسجم قوتهای ۳٦ کشور خارجی برای تامین امنیت ، تطبیق موثر ریفورم در قوای پولیس و اردوی ملی وخود کفاشدن اردو وپولیس ملی ، مبارزه مؤثر علیه فساد اداری در اداره های دولتی و در کل در دستگاه دولت و مبارزه با مواد مخدر ، سپردن کار به اهل آن ورفع بیکاری در کشور وانمود کرده ونیز از به اجرا قرارندادن برخی تصامیم وفیصله های شورای ملی ازسوی حکومت ، انتقاد نمودند. اما تصمیم نهائی برای رفع بحران امنیتی در کشور ، به جلسه بعدی کمیته رئیسان موکول شد .
قابل تذکاراست که مشرانوجرگه به تاریخ ۳۰ عقرب سال ۱۳۸۵ طرح بیست ویک فقره یی و به تاریخ ۱۹ عقرب سالجاری طرح جدیدی را برای تامین امنیت وولسی جرگه به تاریخ اول قوس سالجاری طرح و نشست فعلی را پیشکش نموده بود .
۱۳۸٦/۹/٤

دکورنیو چارو له وزارت سره دجامو او تعمیراتو دقرار دادي شرکتونو دیو شمیر استازو شکایتونو دولسي جرگي دشکایتونه داوریدلو د کمیسیون په غونډه کي وڅیرل شول. په دي غونډه کي چي ددغه کمیسیون درئیس محمد ابراهیم قاسمي په مشري او د مالیي وزارت دمعین او دکورنیو چارو وزارت داستازو په ګډون جوړه شوي وه د جامو او تعمیراتو له قرار دادي شرکتونو څخه دکورنیو چارو وزارت دشپږ سوه پنځوس ملیونو افغانیو د پورو ورکیدو په باب خبري وشوي وپټیل شوه. چي دمالیي وزارت دي دروان کال دسلواغي د میاشتي تر دویمي نیټي پوري ددغه وزارت دقرار دادي پیسو ورکول وڅیرل او خپل رپوټ دي دروان کال دسلواغي په لسمه نیټه کمیسیون ته واستوي. دغه راز په غونډه کي په یو شمیر نورو عریضو باندي هم خبري وشوي .

(c) ketabton.com: The Digital Library

* * *

دپروفیسور حضرت صبغت الله مجددي په مشري دمشرانو جرگي په غونډه کي له ځینو تعدیلونو سره جوخت دعسکري د جزا دقانون تصویب بشپړشو. دغه قانون چي دحکومت له خوا دپراونو د بشپړولو په مقصد ملي شورا ته رسیدلي و دولسي جرگي له تصویب وروسته دمشرانو جرگي په غونډه کي په دریو فصلونو او ۴۸ مادو کي تصویب شو. له دي جملي څخه ددغه قانون د ۳۵ مادي په لومړي فقره کي چي(که چیري عسکري منسوب هغه وسلي ، مهمات دعسکري تخنیك چاودیدونکي مواد ونور محاربوي وسایل چي ددندي دترسره کولو لپاره ورته سپارل شوي دي وپلوري پلورونکي او پیرودونکي له احوالو سره سم له شپږو میاشتو څخه تر دوو کلونو پوري دبند په سزا او درسیدلي تاوان په جبیره کولو محکومیږي. په دي شرط چي هدف یي له دشمن سره مرسته نه وي) دغه راز مشرانو جرگي دیونیفورم (ددغي مادي په لومړي فقره کي دعسکري یونیفورم دپلورني دکلمي په زیاتولو سره ددغو جرمونو دمرتکبینو دبند موده له دوو کلونو څخه تر پنځو کلونو پوري تعدیل کړه .

١٣٨٦/٩/٥

ولسی جرگه یکبار دیگر از حکومت خواست تابه شمول والی بغلان وظایف شش تن دیگر از مسؤولان امنیتی آنولایت را بخاطر بی کفایتی و غفلت در پیشگیری حادثه تروریستی بغلان به حالت تعلیق در آورد.

درجلسه یی که بریاست محمد یونس قانونی رئیس ولسی جرگه تدویر یافت ، رئیس ولسی جرگه درمورد جلسه کمیته رئیسان مجلسین شورای ملی در رابطه به بررسی عوامل بدامنی ها وریشه یابی آن معلومات داد .

بعداً گزارش هیات اعزامی ولسی جرگه به ولایت بغلان وبررسی حادثه تروریستی ۱۵ عقرب سال روان که باعث شهادت ٦ تن از وکیلان وبیش از هشتاد تن از اهالی آن ولایت شد توسط حاجی فرید نماینده مردم ولایت کاپیسا ارائه گردید . موصوف در گزارش خویش از بی کفایتی وغفلت والی و مسؤولان امنیتی ولایت بغلان یاد آوری نمود . سپس برخی از وکیلان نظریه های شانرا دررابطه به حادثه تروریستی ولایت بغلان ابراز نمودند. جلسه زمانی از سوی رئیس ولسی جرگه ختم اعلان شد که رئیس ولسی جرگه اظهار داشت تازمانی که حکومت به فیصله های ولسی جرگه وتصمیم اخیر آن در رابطه به تعلیق در آمدن وظایف والی وشش تن از مسؤولان امنیتی ولایت بغلان اقدام نکند ادامه کارش مفید نخواهد بود.بعداً برخی از وکیلان در تالار جلسات عمومی ولسی جرگه اجتماع نموده تصمیم گرفته شد تا تعداد از اعضای ولسی جرگه با رئیس جمهور کشور دیدار وخواهان پاسخگوی مطالبات ولسی جرگه از سوی رئیس جمهور شوند.

* * *

جلسات کمیسیونهای مشرانو جرگه دایر شد .

درجلسه کمیسیون مواصلات ومخابرات به ریاست آمر سعدالله ، رئیس برشنا موسسه ضمن ارائه معلومات از برنامه های انکشافی آن ریاست به سوالهای سناتوران پاسخ ارائه نمود. وی از تمدید لین برق وارداتی تاجکستان یاد آوری نموده گفت که، تا سال آینده کار این پروژه تکمیل ومشکل همشهریان کابل از ناحیه کمبود برق مرفوع خواهد شد . موصوف در پاسخ به سوالی ، دلیل نبود و توزیع نامنظم برق را در شهرکابل ترمیم دستگاه برق سروبی و استهلاک برخی تجهیزات آن دستگاه خوانده گفت که، در ظرف بیست روز آینده این مشکل مرفوع خواهد شد .

همچنان وی مصرف ترمیم دستگاه تولید برق بند نغلو وسروبی را سه ملیون دالر وانمود کرده گفت که، با ترمیم دستگاه تولید برق سروبی آن دستگاه برای ۲۵ سال آینده استهلاک نخواهد شد . هکذا وی از پلانهای توسعه یی شبکه برق ، در برخی ولایت های شمال و شمال شرق کشور یاد آوری نموده گفت که، در سال آینده کارهای عملی آن آغاز خواهد شد . درجلسه کمیسیون امور مذهبی ، فرهنگی ، معارف و تحصیلات عالی بریاست استاد خواجه محمود راشد ، مصوبه ولسی جرگه درمورد قانون اکادمی علوم افغانستان مورد بحث وبررسی قرار گرفت وبرخی تعدیل های پیشنهادی درآن وارد گردید .

(c) ketabton.com: The Digital Library

۱۳۸٦/۹/٦

کمیسیون مالی وبودجه ولسی جرگه به ریاست بیدار خاخی در وزارت امور خارجه وبا حضور داشت داکتر رنگین داد فرسپنتا وزیرامورخارجه ومسؤولان بخش اداری این وزارت ، تشکیل جلسه داد .

در شروع جلسه داکتر سپنتا در رابطه به دست آوردهای هشت ماه اخیر وزارت امور خارجه معلومات داده ، تصریح کرد که نماینده گی های سیاسی و قونسلی افغانستان بنابر تصمیم اخیر ، نمیتوانند از عواید بدست آمده شان مصرف نمایند وباید آنرا در وجه مخصوص دولت انتقال دهند ، چنانچه به همین اساس در ۸ ماه امسال تزیید ۵ ر۳۸۲ ملیون افغانی عواید وزارت امور خارجه ارمدرک صکوک به دست آمده است .

وی افزود : با وجود مشکهای فراوان ما کوشش میکنیم تا وزارت خارجه را به مثابه ارگانیکه فساد اداری درآن کم است ، نگهداشته وبا گماردن اشخاص متعهد این وزارت رابهتر سازیم.

برگزاری موفقانه کنفرانس ایکو ، مارا به این واداشت تا در سال اینده در یکی از ولایت دیگرکشور آنرا تجربه نماییم که برای افغانستان موفقیت بزرگی شمرده میشود . سپس در این جلسه اعضای کمیسیون ضمن اظهار خرسندی ازتزیید ۲۱۸ در صد عواید سفارتخانه ها در بخش صکوک ، از کارکرد های وزارت امور خارجه در قسمت رفع مشکل مهاجران در عربستان سعودی، تبدیلی پاسپورت های پاکستانی افغانان مقیم عربستان سعودی و بذل مساعی در قسمت انتقال حجاج قدردانی کردند .

داکتر سپنتا ضمن توضیحات در مورد رفع مشکل مهاجران افغان مقیم عربستان، جلب وجذب تحصیل کرده ها در جمهوری اسلامی ایران وگشایش باب مذاکرات با سایر کشور ها ، مخصوصاً کشور های عربی جهت اخذ ویزه کار برا ی کارگران افغان ورفع مشکلهای حجاج از طریق تعیین کمیسیون مشخص وتوظیف دیپلوماتان مجرب ومسلکی وزارت امورخارجه برای پیشبرد این روند به سوال های نماینده گان و اعضای کمیسیون مالی وبودجه روشنی انداخت .

درمقابل بیدار خاخی و اعضای کمیسیون مالی وبودجه از کارکرد های وزارت امور خارجه قدردانی وابتکار دایرونمودن جلسه کمیسیون را در وزارت امور خارجه مورد تمجید قرار داده آرزو بردند تا سایر وزارت خانه ها نیز چنین فضای رامساعد سازند .

نماینده گانیکه درجریان سفرهای خویش به بعضی از کشورهای خارجی بانماینده گی های جمهوری اسلامی افغانستان سرو کار داشتند از جریان کارو کوشش هایشان اظهار خوشنودی نموده توقع بردند تا وزارت خارجه همیشه به عنوان یک نهاد تامین کننده ارتباطات درحل مشکلهای کشور ومردم افغانستان نقش برجسته خویش را ایفا نماید.

* * *

جلسه مشرانو جرگه بریاست سید حامد گیلانی نایب اول ، درمورد استماع گزارشهای چند تن از سناتوران تدویر یافت .

درآغاز جلسه عبدالباقی بریال درمورد سوم دسمبر روز جهانی معلولان صحبت نموده گفت که، ازسال ۱۹۸۱ به بعد در اکثر کشورها به شمول افغانستان ، ازاین روز تجلیل میشود تا توجه حکومت ها ونظامها هرچه بیشتر به خاطر رفع مشکلات معلولان معطوف گردد .

وی ضمناً خواسته های اتحادیه های معلولان رامبنی برالحاق افغانستان به میثاق بین المللی معلولیت ، ایجاد صندوق کمک برای قربانیان جنگ بربنیاد ماده سوم توافقات کنفرانس بن ووضع قانون در امور معلولان ، مطرح نموده و خواستار عطف توجه مزید اعضای مجلس به رفع مشکلهای فراوان معلولین گردید . بعداً داکتر محمد زمان بهلول گزارش سفراخیرش را ازوضع زنده گی مردم بامیان به جلسه ارائه نموده ومشکلهای عمده مردم آن ولایت را ازبابت نداشتن سرپناه مغاره نشینها ،زراعت سنتی وکم حاصل، راههای صعب العبور مواصلاتی و توجه ناکافی به خدمات صحی عنوان نموده گفت که، با وصف موجودیت منابع سرشار معادن و آثار فرهنگی و باستانی وتلاشهای والی وکارمندان دلسوز وامنیت مطمئن ، ظرفیت کاری بهتر در اکثر اداره های ولایت با موجودیت پیشینه های محرومیت تاریخی و شدت نیازمندیها ، کمکهای جامعه جهانی به مردم نیازمند این ولایت محدود و ناکافی میباشد وخواهان اقدامات فوری مراجع مربوطه در زمینه های یاد شده ، قبل از فرار رسیدن زمستان گردید . همچنان در جلسه عده

(c) ketabton.com: The Digital Library

دیگراز سناتوران مشکلهای مشابه برخی ولایت های دیگر رابه جلسه ارائه نمودند وازجمله سید محسن اغا سناتور ولایت غور گفت که، فقر تنگدستی مردم آن ولایت به حدی رسیده است که تعدادی مردم به جای مواد خوراکی از علف وگیاه ها استفاده مینمایند. درجلسه ضمن ابراز همدردی سناتوران به این مشکلها ، فیصله گردید تا گزارشهای ارائه شده غرض پیگیری ورسیده گی به موقع آن به کمیسیونهای مربوطه مشرانو جرگه محول و اقدامات لازمه صورت گیرد . هکذا مصوبه ولسی جرگه در مورد قانون خورد ضابطان وساتنمنان قوای مسلح از سوی کمیسیون امور دفاعی به جلسه ارائه شد اما بخاطر لزوم اشتراک نمایند گان باصلاحیت وزارتهای دفاع ، داخله وریاست عمومی امنیت ملی به جلسه بعدی موکول گردید .

* * *

کمیسیون عدلی و قضایی ولسی جرگه بریاست مولوی عطا الله لودین رئیس آن کمیسیون تشکیل جلسه داد.

دراین جلسه که به اشتراک برخی ازنماینده گان کمیسیونهای هجده گانه ولسی جرگه تدویر یافته بود ، درمورد اداره محلی و اداره های نورم ستندرد وارگان های محل که شامل قانون تشکیلات اساسی دولت گردیده ، بحث شده پس ازتوحید نظریات اشتراک کننده گان جلسه تصامیم لازم اتخاذ نمودند .

* * *

برگزاری همزمان انتخابات ریاست جمهوری و پارلمانی درجلسه مشترک کمیسیونهای امور تقنین و تفتیش مرکزی و نظارت بر اجرای قانون ولسی جرگه به بحث گرفته شد .

دراین جلسه که بریاست سید محمد علی جاوید معاون کمیسیون امور تقنین ولسی جرگه و به اشتراک تعدادی از استادان پوهنحی حقوق وعلوم سیاسی پوهنتون کابل ، رئیس کمیسیون مستقل انتخابات وبرخی از متخصصین امور تدویر یافت ، پس از بحث و ابراز نظرها درمورد تدویر همزمان انتخابات ریاست جمهوری وپارلمانی ، تصامیم لازم اتخاذ گردید . به نظر اعضای کمیسیون های یاد شده بنابر مفاد قانون اساسی کشور ، برگزاری همزمان انتخابات ریاست جمهوری وپارلمانی ممکن نبوده ، مگر اینکه لویه جرگه دعوت شود وقانون اساسی تعدیل گردد ، اما کمیسیون مستقل انتخابات به این نظراست که برگزاری هر دوانتخابات درحین زمان امکان پذیر است وراه حل ها باید درزمینه جستجو گردد .

* * *

نماینده گان منتخب مردم ولایت پروان در ولسی جرگه ازکارکرد برخی از ولسوالان آن ولایت شاکی اند.

درجلسه که بریاست فضل عظیم زلمی مجددی رئیس کمیسیون امور داخلی ولسی جرگه تدویر یافت ، پیرامون وضعیت امنیتی درکشور ، حملا ت انتحاری ومبارزه بافساد اداری بحث شد ، فیصله بعمل آمد تا وزیرامور داخله ورئیس عمومی امنیت ملی غرض توضیح تدابیر امنیتی از طرف ارگان های مربوطه به جلسه کمیسیون امور داخلی ولسی جرگه فرا خوانده شود . همچنان دراین جلسه وکیلان ولایت پروان در ولسی جرگه از کارکرد ولسوالان برخی از ولسوالی های آن ولایت شکایت نمودند .

* * *

کمیسیون اقتصاد ملی ولسی جرگه از توزیع قرضه های کوچک که از طریق برنامه همستگی ملی توسط وزارت احیا وانکشاف د هات در اختیار مردم گذاشته می شود، انتقاد نمود .

درجلسه که بریاست عبدالمجید معاون آن کمیسیون تدویر یافت ، درمورد قرضه های کوچک وبرنامه همبستگی ملی بحث شده ، فیصله بعمل آمد تا وزیراحیا و انکشاف دهات بروز پنج شنبه ۸ قوس سالروان به جلسه آن کمیسیون اشتراک نموده و دررابطه به برنامه همبستگی ملی معلومات ارائه نماید . همچنان درجلسه پنج تن از اعضای کمیسیون اقتصاد ملی مؤظف شدند تا بخاطر کنترول قیمت ها و ذخیره سازی اقلام که استراتیژیک به همکاری وزارت های سکتوری راه حل را جستجو نمایند .

* * *

کمیسیون صحت ، تربیت بدنی ، جوانان کار و کارگر ولسی جرگی از وزارت صحت عامه خواست تا بخاطر جلوگیری از شیوع مرض ایدز ، زردی سیاه وسایر امراض ساری تدابیر لازم را روی دست گیرند.

(c) ketabton.com: The Digital Library

درجلسه که بریاست گلالی نورصافی رئیس آن کمیسیون تدویر یافت ، در رابطه به قانون ادویه بحث شده، یک سلسله تعدیلات در مواد ۳۶ و ۴۹ این قانون از طرف اعضای کمیسیون پیشنهاد شد . دراین جلسه از وزارت صحت عامه خواسته شد تا بخاطر جلوگیری از مرض ایدز وزردی سیاه تدابیر لازم را روی دست گرفته و درتطبیق واکسین های مرض زردی به کودکان ، محصلان ، کارمندان طبی و اشخاص معروض به این مرض اقدام نماید . همچنان دراین جلسه فیصله بعمل آمد تا وزارت معلولان ، معیوبان و امور اجتماعی درمورد وضعیت ۲۵۰ تن از کارگران افغان مقیم امارات متحده عربی به آن کمیسیون معلومات ارائه نمایند . در این جلسه درمورد مشکلهای جوانان نیز بحث شد ، یک تعدادی ازجوانان انجمن ها واتحادیه ها به جلسه استماعیه ۱۱ قوس سالروان آن کمیسیون انتخاب شدند .

۱۳۸۶/۹/۷

ولسی جرگه به کمیسیون اقتصاد ملی وظیفه داد تا وزیران مالیه ، اقتصاد ، تجارت وصنایع ، زراعت و آبیاری به خاطر صعود قیم مواد اولیه و تدابیر وزارت های مربوطه به جلسه روز یکشنبه هفته آینده آن کمیسیون فرا خوانده شوند .

درجلسه یی که به ریاست محمد یونس قانونی رئیس ولسی جرگه دایر شد ، نخست رئیس ولسی جرگه در باره نتایج نشست با رئیس جمهور کشور معلومات داده گفت : ازاینکه رئیس جمهور کشور به تصامیم ولسی جرگه جواب مثبت ارائه نمود ، اظهار سپاس میکنم.

دربخش دیگر جلسه روی مسایل اقتصادی وبلند رفتن قیمت مواد ارتزاقی و محروقاتی در کشور بحث شده بعد از جرو بحث ها تعدادی از وکیلان خواهان کنترول سکتور های خصوصی و بازار آزاد از سوی حکومت شدند .

درجلسه فیصله به عمل آمد که وزیران مالیه ، اقتصاد ، تجارت ، زراعت و معاون کمیته دولتی کمکهای اضطراری به روز یکشنبه ۱۱ قوس سالروان به جلسه کمیسیون اقتصاد ملی ولسی جرگه حاضر شده ودر مورد تدابیری که برای جلوگیری از صعود قیم روی دست دارند به مجلس گزارش ارائه نمایند تا در زمینه اقدامهای لازم اتخاذ گردد .

همچنان درجلسه از حکومت خواسته شد تا طرح قانون امور تجارت داخلی وخارجی را غرض تصویب به ولسی جرگه پیشنهاد نماید .

هکذا در جلسه به کمیسیون مالی وبودجه ولسی جرگه وظیفه سپرده شد تا وزیران سکتوري را غرض بحث روی بودجه انکشافی سال ۱۳۸۷ به جلسه روز سه شنبه ۱۳ قوس سالروان آن کمیسیون فرا خواند .

دراخیر نیاز محمد امیری معاون کمیسیون مواصلات ومخابرات ولسی جرگه گزارش هیات موظف آن کمیسیون را در رابطه به انتقال زایران حج بیت الله شریف ونحوه قرار داد ها مبنی برچگونگی انتقال آنان به جلسه ارائه نمود .

* * *

جلسات کمیسیون مشرانو جرگه تدویر یافت.

درکمیسیون مالی وبودجه به ریاست حاجی محمد اکبر وحدت ، رئیس خزاین وزارت مالیه از عواید سال ۱۳۸۵ و سال جاری وسیستم جدید تادیه معاش های اداره های دولتی معلومات ارائه نمود .

وی گفت که، دراین ریاست سیستم جدید کمپیوتری ثبت واخذ راپور عواید از مستوفیتهای ولایت ها ایجاد وکار عملی آن در ولایت هرات آغاز گردیده که این کار سهولت و شفافیت کاری به وجود آورده است .

وی افزود : که کار روی ایجاد سیستم تادیه معاش های ماموران به صورت انفرادی در مرکز وولایت ها جریان دارد و در نظراست که تادیه معاش ها ازطریق بانکها وصرافیها به موقع اجرا شود .

همچنان رئیس خزاین ، ارسال تخصیصات و تادیه معاش های معلمان و کارمندان دولتی در ولایت هایی که وضع نامساعد جوی دارند به طور ربعوار وپیشکی وعده سپرد .

موصوف عواید سال گذشته راحدود پنجاه ویک ملیارد افغانی و عواید نیمه سال جاری را بیشتر از ۲۱ ملیارد افغانی عنوان نمود .

* * *

کمیسیون سمع شکایات به ریاست داکتر زلمی ، با اشتراک رئیس تصدی مواد نفتی وزارت تجـــارت و

(c) ketabton.com: The Digital Library

صنایع ، تدویر جلسه نمود .

رئیس تصدی مواد نفتی گفت: در حال حاضر در سطح شهر کابل حدود ۲۱مرکز توزیع تیل از طرف دولت به قیمت نازلتر از بازار فعال شده است که هفت تانک آن قبلاً به اساس قرارداد دراختیار سکتور خصوصی قرار داشت و دوباره در چوکات این تصدی فعالیت خواهند کرد .

وی گفت : که ۱۸۰ واگون تیل بی کیفیت را در بندر حیرتان قرنطین نموده اند و دوسیه های نسبتی آنان به ځارنوالی ومحاکم عدلی فرستاده شده است ، ولی از سوی مقام های قضایی برائت حاصل نموده اند .

دربخش دیگر جلسه معاون شاروالی کابل درمورد احداث مارکیت در ساحه مسکونی مکروریان سوم ، معلومات داد .

۱۳۸٦/۹/۸

جلسه کمیته رئیسان مجلسین شورای ملی بریاست محمد یونس قانونی رئیس ولسی جرگه و به اشتراک وزیران دفاع ، داخله ومعاون ریاست امنیت ملی بخاطر بحث درمورد تامین امنیت درکشور ، نیز تدویر گردید .

درآن جلسه سترجنرال عبدالرحیم وردک وزیر دفاع ازکمیت وکیفیت اردوی ملی کشور معلومات داده گفت که، نیروهای داخلی وبین المللی که بخاطر تامین امنیت در کشور فعالیت مینمایند ، مخالفان مسلح دولت توان جنگیدن رویاروی را باآنان نداشته وبیشتر به حملات انتحاری و مقطعی متوصل میشوند .

وی همچنان از اتخاذ تدابیر بخاطر جلوگیری از حملات مخالفان دولت در فصل بهارسال آینده یاد آوری نموده و افزود که قراراست در سال آینده میلادی مجلس سنای امریکا مبلغ یک هزار وهشت صد ملیون دالر را جهت تقویه اردوی ملی کشور تصویب نماید ونیزدر آینده نزدیک به تعداد ده هزار میل سلاح مدرن و ده فروند طیاره نظامی و ترانسپورتی ازسوی ایالات متحده امریکا به اردوی افغانستان کمک گردد .

موصوف از تقرر افسر عالی رتبه افغان در سمت معاونیت عمومی قوماندانی ناتو در سال آینده میلادی خبر داده گفت که، تا ازاین اقدام هم آهنگی بیشتر میان نیروهای داخلی وبین المللی را درهنگام عملیات مشترک نظامی فراهم سازد .

ضرار احمد مقبل وزیر امور داخله ضمن آنکه از موفقیت های پولیس ملی در روند کاهش جرایم جنایی در شهر کابل یاد آوری کرده تصریح نمود که، آن وزارت شهرکابل رابه منظور تامین امنیت مزید و نظم عامه بهتر به چهار زون امنیتی تقسیم نموده است .

وی درمورد مسدود نمودن کمپنی های امنیتی خصوصی که اسناد جواز فعالیت از سوی این وزارت نداشت گفت که، تا حال ده کمپنی مسدود شده و تعداد زیاد سلاح و مهمات مختلف النوع از آنها جمع آوری گردیده وقرار است که بیست کمپنی دیگر نیز مسدود گردد .

همچنان معاون ریاست امنیت ملی درمورد اقدامات آن اداره در تامین نظم عامه معلومات داد .

رئیسان مجلسین شورای ملی دراین نشست ضمن ارایه طرحها و نظریات شان بخاطر بهبود وضع امنیتی، ازآنان خواست تا آن عده مجاهدین که بیشتر به تاکتیک های جنگی و نظامی بلدیت دارند در صفوف اردوی ملی جذب گردد وهمچنان حمایت وهمکاری مردم را با ارگانهای امنیتی در تامین امنیت جلب نموده وبخاطر جلوگیری ازتلفات افراد ملکی درهنگام عملیات نظامی احتیاط اعظمی به خرچ داده شود . همچنان فیصله بعمل آمد که وزیران یاد شده در جلسه رئیسان مجلسین شورای ملی به روز شنبه هفته آینده اشتراک نمایند ونیز به روز یکشنبه مسؤولان قوتهای بین المللی به خاطر تبادل نظر و ارایه طرح ستراتیژی امنیتی در جلسه اشتراک کنند وبه روز دو شنبه کمیته موظف نتایج جلسات رابه ولسی جرگه ومشرانو جرگه ارایه دارند دراخیر تصمیم برآن شد تا طرح مذکور بروز سه شنبه بریاست جمهوری ارایه گردد .

۱۳۸٦/۹/۹

دولسي جرګې ددیني ، فرهنګي ، پوهني او لوړو زده کړو د چارو کمیسیو ن له لوي څارنوالي څخه وغوښتل چې دعامه ډاډ په خاطر په توقیف خونه کې دغوث زلمي شتون دډله نیزو اطلاعاتو دوسایلوله لاري منعکس کړي. په دې غونډه کې چې دولسي جرګې ددیني ، فرهنګي ، پوهني او لوړو زده کړو دچارو

(c) ketabton.com: The Digital Library

کمیسیون درئیس محمد محقق په مشري او داطلاعاتو او فرهنګ دوزیر عبدالکریم خرم او دلوي څارنوالي دمرستیال عبدالفتاح په ګډون جوړه شوه د پاك قران په نامه دکتاب دچاپولو په باب چي دغوث زلمي له خوا په دري ژبه په نوري مطبعه کي چاپ شوي دي خبري وشوي او داطلاعاتو او فرهنګ وزیر ددغه وزارت داقداماتو په اړوند څرګندوني وکړي .

دلوي څارنوالي مرستیال دپیښي دتورنو کسانو دنیوني په دي باب دهیواد دجیدو عالمانو دفتوا او دهغـــو څیړنو په اړوند چي دکتاب دچاپولو په باره کي له غوث زلمي څخه شوي دي معلومات ورکړل، او زیاته یي کړه. په هغو څیړنو او پوښتنو کي چي له غوث زلمي څخه شوي دي په لومړنیو او وروستیو تحقیقاتوکي یي توپیرشته ده وویل: قاري مشتاق چي یو شریك یي دي لاتراوسه پوري نه دي نیول شوي خو دنوري مطبعي مسوول نیول شوي دي .

په غونډ ه کي دکمیسیون غړوله اړوند وچاروا کو څخه وغوښتل چي له امنیتي ارګانونو سره په همکاري کي دي دقاري مشتاق دنیولو په باب هم جدي اقدام وشي .

١٣٨٦/٩/١٠

دملي شورا ددواړو مجلسونو درئیسانو کمیټي په هیواد کي دناامنیو دکمښت په مقصد له امنیتي ارګانو نوسره یوه ګډه طرحه وړاندي کړه. دګډي امنیتي طرحي یو هدف دافغانستان دامنیتي پوځونو اوپه هیواد و کي دنړیوالو خواکونو ترمنځ دلازیاتي همغږي رامنځته کول دي. په هغي غونډه کي چي دولسي جرګي درئیس محمد یونس قانوني په مشري دملي شورا په مقر کي جوړه شوه دملي دفاع وزیر سترجنرال عبدالرحیم وردك ، دکورنیو چارو وزیر ضرار احمد مقبل او دملي امنیت دلوي ریاست مرستیال ،دافغانستان دملي شورا ددواړو مجلسونو درئیسانو دکمیټي په غونډه کي ګډون وکړ ، او دناامنیو دمخنیوي لپاره دحل دلارو چارو دلټولو په باب امنیتي طرحه دولسي جرګي ددفاعي چارو دکمیسیون درئیس نورالحق علومي له خوا وړاندي شوه. په غونډه کي پریکړه وشوه. چي دغه خبري دي دروان کال دلیندي دمیاشتي په دولسمه نیته ددوشنبي په ورځ دولسي جرګي او مشرانو جرګي دکورني امنیت او دفاعي چارودکمیسیونونو دغړو په ګډون دهیواد له اړوند وامنیتي چارواکو سره بیا وشي . په ولسي جرګه کي چارواکي وایي ددغو خبرو نتیجي به دیوي پیشنهادي طرحي په توګه دهیواد جمهور رئیس حامد کرزي ته وسپارله شي .دغه راز ولسي جرګي دکوپراتیفونو قانون او دافغانستان او چین ترمنځ دښه ګاونډیتوب همکاري او دتنباکو دکنترول اونه خپریدوله کنوانسیون سره دافغانستان دیو ځاي کیدو تړونو نه تصویب کړل .

* * *

دمشرانو جرګي بیلابیلو کمیسیونونو غونډي وکړي . د صدیقي بلخي په مشري دجنسیت او مدني ټولنـــي دکمیسیون په غونډه کي دکافي خوړو ، مناسب ځاي د نشتوالي ، تنظیفي چارو ، دبریښنا ناکافي والي او ددوي ددوسیي دنه څیړني په پلوه ددغه مرکز د محجوزینو دستونزو په باب دماشومانو داصلاح او روزني دمرکز له رئیس څخه یولړ پوښتني طرحه شوي. ددغه مرکز رئیس طرحه شوي ستونزي ردي نه کړي او وي ویل: دخوراکي توکو دبیو دلوړوالي او په یوه شپه او ورځ کي یوه شخص ته دڅلویښتو افغانیو دتخصیص له امله دوي ته کافي خواړه نه شي برابریدلاي ده په خپل وخت ددوي ددوسیو څیړنه دعدلي او قضایي ارګانونو له مسوولیتونو څخه وبلل. خو په ځینو مواردوکي دده خوابونه دکمیسیون دغړو دقناعت وړ ونه ګرځیدل او دهغوي دستونزو په لري کولو کي یي دکمیسیون دغړو دجدي پاملرني غوښتنه وکړه.

داحمد شاه رمضان په مشري دنړیوالو چارو دکمیسیون په غونډه کي دبهرنیو چارو وزارت دسیاسي او پارلماني چارو دڅانګو مدیرانو داړوندو حوزو کاري رپوټونه وړاندي کړل چي دکمیسیون دغړو له خوا ګټور وبلل شول. په غونډه کي داړونده حوزي له هیوادونو او دولتونو سره داړیکو دڅرنګوالي او دهغو د لازیات ټینګښت او پراختیا ، دمرستو دجلب او جذب دڅرنګوالي ، ددولت په چوکاټ کي دمرستو دتنظیم ، داندولیز سیاست دغوره کوو او په افغانستان کي دناتو دپوځونود شتون په باب دسیمي او نړي دځینو هیوادونو داندیښنو دلري کولو په اړوند خبري اتري وشوي . دډاکتر زلمي په مشري د شکایتونو داوریدو دکمیسیون غونډه دانجنیر محمد عارف سروري په مشري دداخلي چارو دکمیسیون په غونډه کي په هیواد کي دامنیت دتامینولو او دملي شورا ددواړو مجلسونو دکمیتو دریسانو په وروستي ګډه غونډه کي دملي دفاع

(c) ketabton.com: The Digital LIbrary

او دکورنیو چارو دوزیرانو او دملي امنیت د لوي ریاست دمرستیال دڅرګندونو په باب خبري وشوي او دسولي په تامینولو کي دملي شورا دغړو طرحي اونظریي اغیزمني وبلل شوي. دمحمد حسن هوتك په مشري دولایتي شوراګانو دکمیسیون په غونډه کي دتخار دولایتي شورا کاري رپوټ او دشینوارو دلوي ولسوالي دڅلوروتنو او سیدونکو دنیوني په باب دننګرهار دولایتي شورا دلیك په باره کي چي دانتلاف دپوځونو له خوانیول شوي دي او ددغي شورا له خوا دغه کسان بي ګناه بلل شوي دي غور او څیړنه وشوه او موضوع یي داجراتو لپاره اړوندو مراجعوته وسپارل شوه. دمحمد ناصر عطایي په مشري دمواصلاتو او مخابراتو کمیسیون په غونډه کي دتخار دولایتي شورا رئیس دڅښاك داوبو او دبریښناد نشنوالي او دمواصلاتي لارو د خرابوالي له پلوه ددغه ولایت دخواجه غار او بهارك د ولسوالیو دخلکو ستونزي طرحه کړي او کمیسیون وپتیله چي دغه ستونزي دي د څیړني لپاره اړوندو مراجعوته وسپارل شي. دپیر سید ابراهیم ګیلاني په مشري د قومونو قبایلو او دسرحدونو دچارو کمیسیون په غونډه کي په هیواد کي د سولي دبیلا بیلو اړخونو په باب خبري وشوي او کمیسیون وپتیله چي دژمنیو رخصتیو په بهیر کي دي په اړوند و سیموکي له خپلو موکلینو او ددولت له وسله والو مخالفینو سره خبري وکړي. دپوهنوالي محبوبي حقوقمل په مشري دتقنین او دحقوقي څارني د چارو دکمیسیون په غونډه کي دمشرانو جرګي دداخلي دندو داصولو دتعدلیلاتو په باب غور او څیړنه وشوه. دحاجي محمد لایق منګل په مشري دمصؤنیت او امتیازونو کمیسیون په غونډه کي په هیواد او په تیره بیا دکابل په ښار کي دملي شورا دغړو دامنیت دتامینولو په باب خبري وشوي اوو پتیل شوه چي دکابل په ښارکي دښهٔ امنیت او دملي شورا دغړو دمصؤنیت دتامینولو په مقصد دي دکابل ولایت له امنیه قوماندان سره ددغه کمیسیون په یوه غونډه کي مشورتي خبري وشي. دحاجي شیرمحمد اخند زاده په مشري ددفاعي او دځمکني بشپړ تیا دچارو دکمیسیون په غونډه کي دامریکایي پوځونو له خوا دنورستان په ولایت کي دسرك جوړولو دیوي کمپني وروستي بمباري چي ویل کیږي پنځه ویشت تنه بي ګناه خلك پکي وژل شوي دي وغندل شوي. او څرګنده شوه چي باید په راتلونکي کي په جدي توګه ددغه شان عملونو مخه ونیول شي .

١٣٨٦/٩/١١

کمیسیون اقتصاد ملی ولسی جرگه از وزارت های تجارت وصنایع ، اقتصاد وکار ، زراعت و آبیاری و مالیه خواست تا روز سه شنبه هفته جاری طرح کاهش قیمت ها به بازار آزاد را در ولسی جرگه ارائه نمایند .

درجلسه یی که به ریاست عبدالمجید معاون آن کمیسیون درحالیکه وزیران مالیه ، تجارت ، اقتصاد وزراعت حاضر بودند ؛ دایر شد . اعضای کمیسیون درمورد طرح دولت برای پلان های کوتاه مدت و طویل المدت ، حمایت از سکتور خصوصی با دادن قرضه ها و فعال شدن صندوق حمایه از سرمایه گذاری ، ایجاد قانونمندی در عرضه و تقاضا، مداخله دولت به صورت عاجل در بازار برای کنترول قیمت ها و تشکیل شورای مشورتی ازبین تجار ، ایستاده گی حکومت و پارلمان در برابر پالیسی IMF و دادن طرح مناسب مطابق نیازمندی ها و مشکلهای کشور ، ایجاد ذخایر ستراتیژیک توسط دولت به صورت عاجل ، از وزیران مذکور خواهان توضیحات شدند .

داکتر انورالحق احدی وزیر مالیه کشور درمورد سیستم اقتصاد بازار آزاد گفت :« این سیتم از موفق ترین سیستم های اقتصادی در دنیابوده که دراین سیستم دولت نمیتواند در تعیین نرخ ها دخالت کند اما باوضع قوانین وجلوگیری از انحصار گری دولت میتواند نرخ ها را در کنترول داشته باشد».

داکتر محمد امین فرهنگ وزیر تجارت وصنایع پیرامون ذخیره مواد نفتی وکنترول قیمت ها گفت: وزارت تجارت بنادری را برای ذخیره مواد نفتی ایجاد نموده است .

وزیر تجارت تصریح نمود که قیمت ها در بازار جهانی بلند رفته که از این لحاظ کشور مانیز آسیب پذیر میباشد .

به گفته داکتر جلیل شمس وزیر اقتصاد وضع قوانین در مورد عرضه و تقاضا از مکلفیت های حکومت و پارلمان بوده و بخاطر بیرون رفت از اختلاف نظر بادونرها باید پارلمان و حکومت باهم تفاهم کنند تا مشکل صعود قیمت ها در بازار حل گردد . عبیدالله رامین وزیر زراعت و آبیاری اظهار نموده که، بلند رفتن قیمت های مواد نفتی تاثیر مستقیم بالای مواد اولیه داشته موصوف یاد آورشد که، آن وزارت پنج

(c) ketabton.com: The Digital Library

اعشاریه ٦ ملیون تن غله تامین نموده است .
دراخیر فیصله شد تا وزارت های تجارت ، اقتصاد ، زراعت و مالیه به روز سه شنبه هفته جاری طرح کاهش قیمت ها در بازار آزاد را به ولسی جرگه ارائه نمایند .

* * *

کمیسیون امور کوچی ها قبایل و بیجا شده گان ولسی جرگه ازعدم توجه وزارت زراعت و آبیاری درمورد تهیه علوفه به کوچی های کشور انتقاد کرد .

درجلسه یی که بریاست محمد عارف کوچی رئیس آن کمیسیون و به اشتراک معین وزارت زراعت تدویر یافت ،اعضای کمیسیون از پنج ملیون دالر که بخاطر تهیه علوفه برای کوچی ها ازسوی رئیس جمهور کشور تخصیص داده شده بود از عدم تهیه علوفه از وزارت مذکور انتقاد نموده و ازمعین آن وزارت خواستار معلومات شدند .
معین وزارت زراعت تخصیص پنج ملیون دالر را ازسوی ریاست جمهوری بخاطر تهیه علوفه به کوچی ها رد نمود.
درجلسه فیصله شد تا موضوع درحضور رئیس جمهور کشور ، اعضای کمیسیون و وزیرامور زراعت مطرح گردد .

* * *

مشکل شاهراه های کشور درجلسه کمییسیون امور داخلی ولسی جرگه مورد بحث قرار گرفت .

درجلسه که بریاست فضل عظیم زلمی مجددی رئیس آن کمیسیون وبه اشتراک معین وزارت فواید عامه تدویر یافت ، روی پایین بودن کیفیت سرک ها و کم عرض بودن شاهراه کابل – جلال آباد ، کابل – قند هار ، تالقان – کشم وسروی سرک فیض آباد – اشکاشم و تمدید سرک به پامیرات ومشکلهای ترافیکی درمسیر شاهراه کشوربحث شده مسوولان مذکور در زمینه معلوما ت ارائه نمودند .
به گفته معین وزارت فواید عامه کار عریض سازی سرک کابل- جلال آباد درحال تکمیل شدن بوده وکار احداث سرک لته بند جریان دارد .
وی در مورد پایین بودن کیفیت کار سرک ها خاطر نشان نمود که کار احداث بعضی از سرک ها به طور مستقل ازسوی کشورهای کمک دهنده با کمپنی های سرک سازی عقد گردیده است . معین مذکور اظهار داشت : که اتحادیه اروپا ٦ ملیون یورو را بخاطر ترمیم سرک کابل – جلال آباد به وزارت مالیه وعده داده است .
همچنان معین وزارت فواید عامه در قسمت سروی سرک پامیرات همکاری وزارت مربوطه اش را ابراز داشت .
دربخش دیگر از جلسه عبدالکریم براهوی وزیر سرحدات و امور قبایل در مورد اجراات آن وزارت معلومات داد ، به گفته موصوف یکی از دلایل ایجاد وزارت سرحدات در گذشته تقویت امنیت و ثبات در کشور بود .
دراخیر اعضای کمسیون امور داخلی به وزیر سرحدات اطمینان دادند که در راستای بهبود مناسبات بین اقوام کشور پیشنهادات سالم وموثر شانرا به آن وزارت ارائه خواهند نمود.

* * *

درجلسه مشرانو جرگه به ریاست پروفیسور صبغت الله مجددی موافقتنامه های میان جمهوری اسلامی افغانستان و جمهوری اسلامی ایران ، پیرامون همکاری قضایی ، تشویق وحمایت متقابل ازسرمایه گزاری ، حفظ نباتات و قرنطینه گیاهی و استرداد مجرمان تایید شد .

موافقتنامه های مذکور بعد از مطالعه وبررسی درکمیسیون امور بین المللی مشرانو جرگه توسط محمد علم ایزدیار به جلسه ارائه شد که از سوی اعضای مجلس به اکثریت آرا تایید گردید . همچنان درجلسه روی مصوبه ولسی جرگه درمورد قانون امور ذاتی خورد ضابطان مکتبی و ساتمنان قوای مسلح با اشتراک نماینده گان وزارت های دفاع ، داخله وریاست عمومی امنیت ملی بحث صورت گرفت و آنان از تصویب چنین قانون در ولسی جرگه ابراز بی اطلاعی نموده ونماینده وزارت دفاع ملی گفت که، این قانون در سال ۱۳٦٦ نافذ بوده که درآن زمان تیپ قوای مسلح به اساس مکلفیت عسکری بود، اما اردوی ملی

(c) ketabton.com: The Digital Library

درحال ساختار جدید به تیپ قوای ناتو میباشد که قانون متذکره جوابگوی نیازمندی های اردوی داوطلب نمی باشد .
وی افزود : مسوده قانون خدمت نظامی اردوی ملی به کمیته دفاع ریاست جمهوری ارسال گردیده است ، البته بعد از تایید آنان غرض طی مراحل به حکومت تقدیم خواهد شد .
پاسوال عبدالرحیم شجاع رئیس تحقیقات جرایم جنایی وزارت امور داخله و حاجی عبدالفتاح نماینده ریاست عمومی امنیت ملی نیز به ضرورت قانون جدید امورذاتی پرسونل مربوطه بادرنظرداشت خصوصیات وظایف مسلکی آنان تاکید نمودند .
درنتیجه ، مجلس باتوجه به ملاحظات ونظریه های نماینده گان مذکور ، آنرا دوباره به ولسی جرگه مسترد نمود .
هکذا درجلسه سناتوران عبدالخالق حسینی پشه یی ومنور نظامی شهادت ۲۵ تن از کارگران پروژه سرک سازی توسط عملیات نظامی قوای ائتلاف در ولایت نورستان رامطرح نمودند ، اعضای مجلس این گونه بمباردمانها را که منجر به قتل مردم بی گناه وخسارات میگردد ، شدیداً محکوم و تقبیح نموده ، بعد از ارائه نظریه های سناتوران ، پیشنهاد انجنیر محمد افضل احمدزی مبنی براینکه اگر قوای نظامی خارجی درهنگام عملیات به قتل افراد بی گناه متوسل میشوند وبه مردم خساره وارد میگردد ، باید مواخذه نقدی گردد .
اعضای جلسه روی غنامندی این پیشنهاد ، کمیته هفت عضوی را تشکیل نموده تا درمورد مسوده مصوبه مشرانو جرگه را ترتیب و غرض تصویب به جلسه عمومی مشرانو جرگه تقدیم نماید .

* * *

به تعداد ۲۳ تن سناتور به ریاست داکتر برهان الله شینواری نایب دوم مشرانو جرگه غرض بازدید از پارلمان هندوستان وشرکت در ورکشاپ قانون سازی و قانون گذاری عازم دهلی نو گردیدند .

۱۳۸٦/۹/۱۲

ولسي جرگي دسیمه ئیزو ارگانونو داداري دجوړولو په څرنګوالي باندي انتقاد وکړ. په هغي غونډه کي چي دولسي جرگي درئیس محمد یونس قانوني په مشري جوړه شوه دولسي جرگي رئیس دمعلولینو او معیوبینو دنړیوالي ورځي له امله دهیواد معلولینواومعیوبینو ته مبارکي وویله او دهیواد ددفاع په لاره کي یي ددوي میړاني وستایلي. وروسته دولسي جرگي غړو دسیمه ئیزو ارگانونو داداري دجوړولو دڅرنګوالي او مخکي له دي چي دملي شورا تائید و اخیستل شي دهغي دعملي فعالیت په باب خبري وشوي او ددغي اداري دجوړولو دڅرنګوالي په باب یي انتقاد وکړ .دغه راز په غونډه کي ددولت داساسي تشکیلاتو دقانون پنځم فصل چي دستونزو او دسیمه ئیزو ارگانونو دقانون دنشتوالي له امله راتلوونکو غونډو ته ځنډول شوي ووځیړل شو .په غونډه کي پریکړه شوه چي ددولت داساسي تشکیلاتو دقانون دپنځم فصل په باب دنظر او وړاندیز څرګندول دي. دسیمه ئیزو ارگانونو دقانون دترلاسه کیدو دولایتونو او ولسوالیو په ګډون داداري واحد ونو دویشلو دقانوني مشخص معیارونو، دجمهوري ریاست په چوکاټ کي دسیمه ئیزو ارگانونو داداري دجوړولو او دسوداګري وزارت په مربوطاتوکي دنورم او ستندرد داداري دجوړولو په باب خبري دولسي جرگي دراتلونکي دوري غونډ وته وځنډول شوي. دغه راز په غونډه کي دزریزي پرمختیایي پروګرام یالم، دي، جي، اس موافقه لیك چي دروغتیا ، ښوونې او روزني او دبیوزلي دله منځه وړلو په برخو کي په افغانستان کي دراتلونکولسو کلونو لپاره ځانګړي شوي ده دولسي جرگي دمالي او بودجي دکمیسیون دغړي شینکي ذهین کړوخیل له خوا غونډي ته ولوستل شو .

* * *

دمشرانو جرگي بیلابیلو کمیسیونونو غونډي وکړي. دهیواد دولایتونو دروغتیایي خدمتونو داجرالپاره دڅلویښتوتنو طبي متخصصینو داستولو په باب دعامي روغتیا وزارت داقدام له امله دهغوي شکایت دډاکتر زلمي په مشري او دغه وزارت دبشري منابعو دسر پرست په ګډون دشکایتونو داوریدو په کمیسیون کي وځیړل شو. په نتیجه کي کمیسیون وپتیله چي په اړتیا و سره سم دغه متخصصین ددغه وزارت دلایحي سره سم دنوبت له مخي ولایتونو ته واستول شي. چي په دي برخه کي ددغو متخصصینو موافقه هم ترلاسه شوه. دغونډي په بله برخه کي دافغان بیسیم دمخابراتي شبکي له خوا دپنجشیر ولایت دځینو سیمودنه پوښښ

(c) ketabton.com: The Digital Library

په باب ددغه ولایت داوسیدونکو دشکایتو له امله ددغه شرکت له سلاکار سره خبري وشوي او ده ژمنه وکړه چي ددغه ولایت پاتي سیمي به هم ددغه شرکت ترمخابراتي یوښښ لاندي ونیول شي. دغه راز په دي کمیسیون کي دکابل دطبي پوهنتون دسرپرست په ګډون ددریم چانس دازموینې داخیستلو په باب دیوشمیر محصلانو دغوښتنو په اړوند خبري وشوي او ددغه پوهنتون سر پرست ژمنه وکړه چي ددوي دبرخلیك په باب به دپوهنتون دعلمي شورا په غونډه کي تصمیم ونیول شي. دغه راز داحمد شاه رمضان په مشري دنړیوالو چارو دکمیسیون په غونډه کي ددغه کمیسیون داساساتو او دپارلماني ډلوترمنځ دامریکا دمتحده ایالاتو دپرمختیا دنړیوالي اداري له ماهرانو سره مشورتي غونډه و شوه .د پیر سید ابراهیم ګیلاني په مشري دقومونو ، قبایلو او دسرحدونو دچارو دکمیسیون په غونډه کي دقومونو او قبایلو دچارو وزارت سلاکار صدیق عزیز په ګډون دهیواد په بیلابیلو ولایتونو کي دقومونو دستونزو او چلنجونو په باب خبري وشوي او لازم تصمیمونه ونیول شول .دغه راز دمشرانو جرګي داووه کسیزي کمیټي غونډه دالحاج شیرمحمد اخند زاده په مشري دپوخي عملیاتو په وخت کي دناټو او دائتلاف دپوځونو دنغدي جریمي په باب چي ملکي خلکوته دمالي زیان او دبیګناه خلکو دوژني سبب کیږي جوړه شوه.یو شمیرنورو کمیسیونونو هم غونډي وکړي .

١٣٨٦/٩/١٣

جلسه مشرانو جرگه به ریاست پروفیسور حضرت صبغت الله مجددی پیرامون تعدیلات در اصول وظایف داخلي مشرانو جرگه تدویر جلسه نمود .

درآغاز جلسه به روان مرحوم محمد امان خان سابق سناتور انتخابی ولایت کاپیسا در شورای ملی افغانستان که به اثر بیماری به رحمت حق بیوست ؛ اتحاف دعا صورت گرفت. مرحوم محمد امان خان متولد سال ١٣٠٠ خورشیدی بود که علاوه از عضویت درمجلس سنای سابق ولویه جرگه ها ، افتخار خدمات ارزنده به مردم ومعارف کشور را در زمان حیاتش نصیب شده بود .

بعداً اصول وظایف داخلی مشرانو جرگه پس از مطالعه وبررسی آن از سوی کمیسیون مصئونیت و امتیازات اعضای مشرانو جرگه توام با برخی تعدیلات پیشنهادی ، توسط انجنیر محمد افضل احمد زی به جلسه ارایه گردید که الی ماده دهم آن بعد از بحث و ارائه نظریات اعضای مجلس به تصویب رسید که از جمله درمواد سوم و هفتم تعدیلاتی وارد گردید وماده نهم وسه فقره درماده دهم ایزاد گردید . اصول وظایف داخلی یکسلسله موازین ومقررات خاص برای فعالیت های کاری اعضای مشرانو جرگه می باشد که اعضا در جریان جلسات وسایر فعالیت های پارلمانی طبق مندرجارت آن عمل می نمایند .

هکذا درجلسه فیصله به عمل آمد که امروز مورخ ١٤ قوس بخاطر تصویب مواد متباقی اصول وظایف داخلی مشرانو جرگه ، جلسه فوق العاده مشرانو جرگه دایر گردد .

* * *

وزیران معارف و تحصیلات عالی از دخالت برخی از رسانه ها در امور مکتبها وموسسات تحصیلات عالی انتقاد نمودند .

محمد حنیف اتمر وزیر معارف و داکتر محمد اعظم داد فر وزیر تحصیلات عالی که در جلسه کمیسیون امور دینی ، فرهنگی ، معارف و تحصیلات عالی ولسی جرگه که بریاست محمد محقق رئیس آن کمیسیون تدویر یافت ، وزیران مذکور از دخالت لجام گسیخته رسانه ها در امور مکتبها وموسسات تحصیلات عالی انتقاد نموده از کمیسیون امور دینی ، فرهنگی ، معارف و تحصیلات عالی ولسی جرگه خواستند که طبق قانون رسانه ها از طریق وزارت اطلاعات وفرهنگ جلو برنامه های خلاف شرعیت وضد اخلاقی آنا ن را بگیرد .

دراین جلسه وزیر تحصیلات عالی از جذب ١٨ هزار محصل در پوهنتون ها برای سالروان خبر داده گفت : از جمله ١٣ هزار نفر در دارالمعلمین ها جذب خواهند شد .

موصوف درمورد پذیرش محصلان در پوهنحی شرعیات وشیوه امتحان کانکور آن معلومات داد .

وزیر معارف در رابطه به جذب ٢٠ هزار شاگرد در دارالعلوم های کشور خبر داده گفت : کار اعمار دارالعلوم ها در ولایت ها ادامه دارد .

حنیف اتمر اظهار داشت که، قرار است انستیتیوت عالی اداره و منجمنت کارش را ازاول سال ١٣٨٧

(c) ketabton.com: The Digital Library

آغاز کند .
وزیران مذکور از کمیسیون امور دینی ، فرهنگی ، معارف و تحصیلات عالی ولسی جرگه خواستند تا در بودجه سال آینده در بخش سکتور تعلیم وتربیه وتحصیلات عالی توجه لازم نمایند .

* * *

مشکل اهالی قلعه زمان خان شهر کابل ازناحیه پرداخت دوباره پول نمرات زمین درجلسه کمیسیون مواصلات ، مخابرات وشاروالی های ولسی جرگه مورد رسیده گی قرار گرفت .

دراین جلسه که بریاست انجنیرمحمد خان رئیس آن کمیسیون تدویر یافت ، در مورد مرکز گرمی های اهالی مکروریانها بحث شده ، فیصله بعمل امد تا یک تصدی خود کفا فعالیت مرکزگرمی ها را بدوش گرفته تا مشکل اهالی مکروریانها ازناحیه حفظ الصحه، آبرسانی وسایرموارد مرفوع گردد.
همچنان در جلسه درمورد پرداخت پول دوباره زمین های رهایشی اهالی قلعه زمان خان فیصله شد تا روشن شدن موضوع پرداخت پول توزیع زمین ها ازطرف شاروالی کابل معطل قرار داده شود.

* * *

کمیسیون مالی و بودجه ولسی جرگه طی جلسه یی از وزیران مالیه ، اقتصاد ، احیا و انکشاف دهات و تجارت خواست تا پروژه های انکشافی مربوطه شانرا با تفکیک ولایت ها شامل بودجه انکشافی سال ۱۳۸۷ نمایند .

دراین جلسه که بریاست بیدار خاخی رئیس آن کمیسون وبه اشتراک برخی از گزارشگران کمیسیونهای هجده گانه ولسی جرگه ، درحالیکه داکتر انورالحق احدی وزیرمالیه ، محمد احسان ضیا وزیر احیا وانکشاف دهات ، داکتر میر محمد امین فرهنگ وزیر تجارت و داکتر محمد جلیل شمس وزیر اقتصاد حاضر بودند ، درمورد پروژه های انکشافی سال ۱۳۸۷ بحث شده؛ تذکر بعمل آمد که اکثر وزارت خانه ها بودجه انکشافی شانرا در سال های گذشته به مصرف نه رسانیده اند .
دراین جلسه از وزیران یاد شده خواسته شد تا پروژه های انکشافی مربوطه شانرا با تفکیک ولایت ها شامل بودجه انکشافی سال ۱۳۸۷ نمایند .

* * *

جلسه کمیسیون منابع طبیعی و میحط زیست ولسی جرگه در دو دور به اشتراک وزیر معادن وصنایع وماموران ارشد ریاست اداره ملی محیط زیست دایر گردید .

این جلسه که بریاست فیض الله ذکی رئیس این کمیسیون دایر شد ، طرح قانون احوال شخیصه اهل تشیع افغانستان مورد مطالعه وطرح قانون خدمات ملکی ومعاشات ماموران و پلان انکشاف ریاست اداره ملی حفاظت محیط زیست در شمال کشور بررسی ومورد تایید قرار گرفت .
همچنان دراین جلسه گزارش کاری شش ماهه با پلان سال آینده اداره مذکور توضیح گردید .
هکذا درجلسه اعضای کمیسیون ریاست محیط زیست را متوجه ضعف ها نمود . در دور دوم جلسه محمد ابراهیم عادل وزیر معادن وصنایع پروژه چاهای نفت وگاز شبرغان را ناکام خوانده و دلیل آنرا سروی نا درست آن وانمود کرد . وزیر معادن پروژه مس عینک رابزرگترین پروژه این وزارت خوانده گفت : کار آن تکمیل است .دراخیر وزیر معادن وصنایع به سوالات اعضای کمیسیون پاسخ ارائه داشت .

* * *

مشکلهای محبوسان ونظارت از تطبیق قانون درجلسه کمیسیون تفتیش مرکزی و نظارت بر تطبیق قانون ولسی جرگه به بحث گرفته شد .

دراین جلسه که به اشتراک رئیسان اتحادیه حقوقدانان ، سازمان حقوق بشر افغانستان ونماینـــــده NDI تدویر یافت ، تصمیم اتخاذ شد تا جهت رسیده گی به مشکلهای محبوسان ونظارت بر تطبیق قانون هریک ازمسوولان یاد شده همکاری نمایند .

* * *

وزیران مالیه ، اقتصاد ، تجارت و معین وزارت زراعت برنامه های بلند مدت وکوتاه مدت وزارت های سکتور اقتصادی کشور را در رابطه به جلوگیری از صعود قیم ارائه کردند .

(c) ketabton.com: The Digital Library

درجلسه که به ریاست عبدالمجید معاون کمیسیون اقتصاد ملی ولسی جرگه ، در حالیکه داکتر میرمحمد امین فرهنگ وزیر تجارت، داکتر جلیل شمس وزیر اقتصاد ، داکتر انوار الحق احدی وزیر مالیه ومعین وزارت زراعت وعده ازاعضای ولسی جرگه حاضر بودند ، اعضای کمیسیون در رابطه به خریداری غله وسایر مواد اولیه ، رفع موانع غیر قانونی (مراقبت سیار ، اخذ مالیات در چند گمرک، رشوه) ، میکانیزه شدن وکمپیوترایزشدن گمرک ها و حمایت سکتور خصوصی مخصوصاً در بخش زراعت و ایجاد صندوق حمایت از سرمایه گذاری خصوصی بحث بعمل آمده ، وزیران مذکور پیرامون برنامه های اداره های شان و جستجو راه حل برای جلوگیری از صعود قیم در طویل المدت وکوتاه مدت اظهار داشتند.

انوارالحق احدی وزیر مالیه در مورد پلان های کوتاه مدت آن وزارت گفت : مقدار ۱۷۰ تن غله با WFP قرار داد گردیده بود ، فعلاً انا ن وعده نمودند که این مقدار رابه ۲۱۰ تن افزایش دهند ، و درنظراست که این گندم در ولایت های که قیمت فی کیلو گندم بیشتراز ۱۶ افغانی می باشد WFPبه آن ولایت ها آنرا توزیع می نماید .

همچنان موصوف علاوه کرد : که دولت هند توافق نموده بود ۵۰۰ هزار تن گندم را به دولت افغانستان مساعدت می کند. که بنابه مشکلهای ترانسپورتی ازخاک پاکستان این پروسه تاهنوز تحقق نیافته است و قرار است این گندم از طریق دوبی به کشور انتقال داده شود .

احدی اعمار ذخایر مواد اولیه ، مشخص نمودن بودجه برا ی فعال نمودن سیلوها ، جمع آوری غله ، و تخصیص یک مقدار پول برای حالات اضطراری را از جمله پلان های طویل المدت آن وزارت عنوان نمود . دراین جلسه داکتر محمد امین فرهنگ وزیر تجارت درمورد قانونی انحصار معلومات داده گفت : قرار است این قانون به زودی به پارلمان غرض تصویب ارسال گردد .

وزیر اقتصاد درمورد تدابیر برای آینده اظهار نمود : تصدی ها باید برای کنترول بازار وقیمت ها فعالیت نماید وقانونی ازطرف شورا ی ملی به تصویب برسد تاحکومت بتواند در بازار مداخله نماید و ذخایر ستراتیژی رانیز احیا نماید معین وزارت زراعت به ارتباط اقدام های آن وزارت در مورد کمبود غله گفت : آن وزارت به ۴۳۰ هزار تن گندم و ۹۳ هزار تن برنج ضرورت دارد که به همین منظور با WFP مذاکره صورت گرفته است و آنان وعده نمودند که ۲۱۵ هزار تن غله را تا پایان سا ل آینده مساعدت خواهند نمود .

درجلسه مختلط کمیسیون اقتصادملی ولسی جرگه وکمیسیون مذهبی مشرانوجرگه ، روی ماده ۶۹ قانون زمینداری درمورد مدت اجاره برای زمین های زراعتی ، بکر وبایر که بین ولسی جرگه ومشرانو جرگه که اختلاف نظر وجود داشت ، بحث شده ، فیصله به عمل آمد که دولت میتواند زمین های صالحه الزراعه را الی مدت سی سال به عقود متوالی به اجاره داده و زمین های بکر وبایر بادرنظرداشت شرایط صحت اجاره الی ۹۰ سال به اجاره داده شود .

* * *

چگونگی قرار دادمس عینک لوگر درجلسه کمیسیون سمع شکایت های ولسی جرگه به بحث گرفته شد.

دراین جلسه که بریاست محمد ابراهیم قاسمی وبه اشتراک انجنیر محمد ابراهیم عادل وزیر معادن تدویر یافت ، درمورد قرار داد مس عینک و داوطلبی که بین کمپنی های قزاق مس وچین بحث شده ، وزیرمعادن درمورد داوطلبی کمپنی قزاق مس گفت که، تبلیغات سو کمپنی مذکور رابه وزارت اطلاعات وفرهنگ مطرح کرده وخواستار محول نمودن آن کمپنی به لوی خارنوالی شده است . دراین جلسه در مورد قرار داد کود برق مزارشریف بحث شده ، وزیر معادن خاطر نشان نمود که یک تعداد از شرکت ها میخواستند که کود برق را به قیمت نازل خریداری نمایند.بنابراین وزارت معدن فیصله نمود تا کود از ۵۰۰ افغانی کمتر به فروش نرسد .

۱۳۸۶/۹/۱۴

ولسي جرگي دملي شورا او دهیواد دامنیتي ارگانونو گده طرحه تصویب کړه. دغه طرحه چي دناارامیو دپر اختیا دمخنیوي او دثبات دتامینولو او دقانون دنافذولو لپاره دمساعدي فضا د برابرولو ، ددولت دواکمني دتامینولو ، بیا جوړوني ،دملي یووالي دټینګښت ددولت د دري ګونو ارګانونو ترمنځ ددوستانه او همغږي فضا دبرابرولو په مقصد دولسي جرگه او مشرانو جرگي ددواړومجلسونو دموظفو کمیسیونونو او دهیواد

(c) ketabton.com: The Digital Library

دامنيتي ارګانونو دچارواکوله خوا په زياتو غونډو کي برابر شوي ده .دولسي جرګه دغړو له خوا دنظريو له څرګندولو وروسته تصويب شوه. دغه طرحه چي دمديريت دبحران ، امنيتي سکتور دملي امنيت او دفاع دسکتور ، اقتصادي فرهنګي ټولنيزه برخي او دمقننه او اجرائيه قوو دهمکاري په پنځو برخوکي برابره شوي ده ،دهيواد دناامني ټول عوامل پکي ځيړل شوي او دحل لاري چاري يي لټول شوي دي .په هغي غونډه کي چي دولسي جرګي درئيس محمد يونس قانوني په مشري جوړه شوي وه دسعودي عربستان دويزي دنه صادريدو له پلوه دبيت الله شريف حج ته ۲۱۰۰ تنو زيارت کونکو ستونزي غونډي ته طرحه شوي په هغو تيلفوني خبروکي چي دحج او اوقافو له وزير سره وشوي ، ده څرګنده کړه سفارت ادعا کوي چي ددغو زيارت کوونکو ونډه بشپړه شوي ده. دغونډي په بهير کي دحج او اوقافو له وزير سره په تيلفوني تماس کي ده دسعودي عربستان دسفارت له خوا دويزي دصادرولو په مقصد دزيارت کوونکو دستونزي دحل کولو ډاډ ورکړ. دغونډ ي په بله برخه کي دملي اقتصادد کميسيون مرستيال عبدالمجيد او ددغه کميسيون غړي عزيز احمد نادم په بازار کي دبيودکمښت په باب داقتصاد ه کرني او اوبولګولو او دماليي له وزيرانو سره دخپلو غونډو نتيجي ولاندي کړي دهغوي دڅرګندونو له مخي دبيو دراتيټولو په خاطر مناسبي هلي ځلي او لاري چاري ترلاس لاندي دي دملي اقتصاد دکميسيون درپوټ له وړاندي کولو وروسته دولسي جرګي غړو دبيو دلوړيد واو دحکومت دکړوورو له امله خپله انديښنه څرګنده کړه. دغه راز په غونډه کي دقانون جوړولو ددويم کال په دويم اجلاس کي دولسي جرګي برياليتوبونه دولسي جرګي درئيس له خوا وړاندي شول .

* * *

دمشرانو جرګي په فوق العاده غونډه کي دداخلي دندو په اصولو کي دواردو شويو تعديلونو له مخي دمشرانو جرګي دشپاړس ګونو کميسيونونو شميريوولس کميسيونونو ته لړشو. دغه غونډه چي دمشرانو جرګي لومړي نايب سيد حامد ګيلاني په مشري جوړه شوه دمشرانو جرګي دداخلي دندو په اصولو باندي په يوولسمي مادي څخه تر پنځه لسمي مادي پوري کار وشو چي له دي جملي څخه په پنځلسمه ماده کي له شپاړس کميسيونونو څخه يوولس کميسيونونو ته دمشرانو جرګي دکميسيونونو دکمښت په باب د مصوئنيت او امتيازونو دکميسيون دوړانديز تعديل دغوندي دغړو دتصويب وړوګرځيد او ددفاعي چارو ولايتي شوراګانو، معلولينو دچارو ، قومونو او قبايلو او دژوندانه دچارپيريال ساتني دکميسيونونو کاري برخي نورو کميسيونونو ته وسپارل شوي او دغه راز دفرهنګي، پوهني اودلوړو زده کړو دچارو کميسيون دمذهبي چارو له کميسيون څخه جلا او په مستقل ډول جوړشو وروسته دملي شوراددواړو مجلسونو د رئيسانو دکميټي او دافغانستان داسلامي جمهوريت دامنيتي ارګانونو ګډه طرحه دزياتو معلوماتو په خاطر دمشرانو جرګي دمنشي دنايب عبدالخالق حسيني له خوا غونډي ته ولوستل شوه او ټاکل شوي ده دملي شورايو شمير غړي ددغي طرحي داجرا کولو په باب دهيواد له جمهور رئيس سره وګوري. دافغانستان دملي شورا دغونډو دژمنيو رخصتيو په وخت کي دملي شورا دغړو دد ندو په باب دهيواد دجمهور رئيس فرمان غونډي ته ولوستل شو. دملي شورا دغړو يونيم مياشت رخصتي دروان کال د ليندي دمياشتي له شپاړسمي نيټي څخه دسلواغي دمياشتي تر لومړي نيټي پوري د افغانستان داساسي قانون د ۱۰۷ مادي د حکم له مخي دامنيت دتامينولو دسيمه ئيزو ادارو د اصلاح کولو دلومړيتوبونو د تشخيصولو او دسيمه ئيزو ادارو عالمانو سپين ږيرو په ګډو هلو ځلو سره دپر مختيايي پروژو په تطبيقولو باندي د څارني په مقصد دهيواد دجمهور رئيس له خوا توشيح شوي دي .

۱۳۸٦/۹/۱۵

محمد يونس قانونی رئيس ولسی جرگه دريک کنفرانس خبری درمورد کارکرد های دومين اجلاس سال دوم ولسی جرگه به خبرنگاران معلومات داده ،کار کرد های ولسی جرگه را دراين دوره مثبت ارزيابی کرد .

قانونی دراين کنفرانس خبری به برخی از نارسايی ها نيز اشاره نموده يکی از ضعف ها وکاستی های ملموس مجلس را عدم حضور فعال ومنظم نماينده گان در مجالس عمومی خواند.

وی گفت : عليرغم آن هم نتايج کارو دستاوردهای نماينده گان مردم نسبت به سال گذشته ميزان بلند داشته است . وی گفت : اجلاس درحالی پايان می يابد که پارلمان کشور نسبت شهادت شش تن از اعضای فعال

(c) ketabton.com: The Digital Library

خود را درحادثه تروریستی بغلان از دست داده است . قانونی بامقایسه دستاوردهای اجلاس کنونی با سال گذشته گفت : در سال جاری ۱۷۰ سند تقنینی که بیانگر کار پنج ساله حکومت میباشد به ولسی جرگه ارسال گردیده که از جمله ۱٦۲ سند ازجانب حکومت متباقی ازجانب وکیلان مطرح گردیده است . او گفت: در سال گذشته ۲۳٤ مورد بخاطر حل مشکل های مردم شناسای ولی دردوره فعلی ۳۰ مورد مشکل های مردم شناسایی وبه اداره ها فرستاده شده است . به گفته وی در سال گذشته ۱٦ سند تقنینی در مجلس تصویب گردید ولی در سالجاری چهل سند . در سال گذشته صد بار وزیران ومسؤولین اداره ها بـه خاطر مشکل های مردم به مجلس خواسته شدند ولی امسال ۱۲۷ بار .

وی دراین کنفرانس خبری از سفرهای متعدد وکیلان به ولایت ها نیز یاد کرد .

* * *

جلسه کمیسیون سمع شکایات مشرانو جرگه دایر گردید .

این جلسه به ریاست داکتر زلمی و به اشتراک ارسلا جمال والی ، مل پاسوال محمد ایوب قوماندان امنیه و ظاهر گل رئیس زراعت ولایت خوست ، شکایات واصله ازآن ولایت مورد بحث قرار گرفت .

همچنان در جلسه موضوع تامین امنیت اعضای شورای ملی درآن ولایت باآنها مطرح گردید .

مسؤولان ولایت خوست در پاسخ بعد از توضیحات و ارائه معلومات وعده سپردند که درتامین امنیت مردم به ویژه اعضای شورای ملی ، توجه جدی خواهند کرد ، اما پیرامون مستردنمودن مکتوب تقرر داکتر گل محمد دین ، بحیث رئیس صحت عامه آن ولایت ، والی خوست دلایل قانع کننده ارائه کرده نتوانست و درجلسه کمیسیون به تقرر موصوف بحیث رئیس صحت عامه آنولایت موافقه صورت گرفت .

همچنان در جلسه رئیس زراعت ، درمورد عدم توزیع نمره های زمین رهایشی به مستحقاق اجیر ریاست زراعت آنولایت به اعضای کمیسیون معلومات داده گفت که، بعد از سروی پروژه جدید دراین ولایت نمرات رهایشی به این اجیران طبق قانون توزیع خواهد شد .

۱۳۸٦/۹/۱۹

دملي شورا دواړو مجلسونو درنیسانو د کمیټي غونډه جوړه شوه. په دي غونډه کي په داسي حال کي چي دمشرانو جرگي رئیس پروفیسور حضرت صبغت الله مجددي هم برخه لرله دولسي جرگي دلومړي نایب محمد عارف نورزي په مشري جوړه شوه.دملي شورا او دهیواد دامنیتي ارگانونو دگدي امنیتي طرحي په باب چي په دي وروستیو وختو کي دولسي جرگي له خوا تصویب شوي ده خبري وشوي او پریکړه وشوه چي دغه طرحه دي دملي شورا ددواړو مجلسونو ددریو تنو غړواو ددواړو مجلسونو دملي اقتصاد او دعدلي او قضایي کمیسیونونو او دامنیتي ارگانونو دچارواکو په واسطه دهیواد جمهور رئیس ته وړاندي شي .

۱۳۸٦/۱۰/۲

دمشرانو جرگي رئیس پروفیسر حضرت صبغت الله مجددي دخپل کار په دفتر کي په کابل کي دایران دسفارت له سرپرست محمد حسن محي الدین نجفي سره وکتل. په کتنه کي پروفیسر مجددي دایران دخلکو دگاونډیتوب دلرغونو اړیکو دهمکاریو له امله قدر داني وکړه او دجهاد په دوران او طالبانو درژیم له راپرخیدو وروسته یي په عمراني او تعلیمي برخو کي دافغانستان له خلکو سره ددغه هیواد مرستي گټوري وبللي او وي ویل: هیله ده چي ددغو دواړو گاونډیو هیوادونو ښي اړیکي تل پاتي شي او ددواړو هیواد ونو دخلکو په گټه پراختیا ومومي. ښاغلي نجفي دهغو پرمختگونو له امله چي په سیاسي ا و اقتصادي برخو کي دافغانستان په برخه شوي دي خوښي څرگنده کړه او یو خل بیایي دخپل متبوع هیواد دهمکاریو ددوام ژمنه وکړه .

* * *

محمد یونس قانونی رئیس ولسی جرگه که اخیراً بنابه دعوت پارلمان انگلستان عازم آن کشور شده بود بوطن برگشت .

محمد یونس قانونی هنگام مواصلت به میدان هوایی کابل به خبرنگاران گفت : درهنگام اقامت در لندن ، بارئیس مجلس عوام پارلمان انگلستان ، وزیر خارجه ومعین وزارت د اخله آن کشور ملاقتهای را انجام

(c) ketabton.com: The Digital Library

داده است . موصوف علاوه نمود ، که جانب انگلستان مساعدت دوامدار کشور خود را در تأمین امنیت ، ثبات وباز سازی در افغانستان ابراز داشت .
همچنان دراین ملاقاتها در مورد انکشاف روابط پارلمانی ، تشکیل گروپهای دوستی میان پارلمانهای دوکشور بحث صورت گرفت .
رئیس ولسی جرگه سفر خود رابه انگلستان ارزنده خوانده گفت: دست آورد های خوبی از این سفر دارم.
١٣٨٦/١٠/٥

اعلامیه ولسی جرگه به مناسبت شش جدی سال ١٣٥٨ روز سیاه تجاوز قشون سرخ شوروی سابق به افغانستان .

ولسی جرگه سالروز تجاوز شوروی سابق را در شش جدی سال ١٣٥٨ به افغانستان شدیداً تقبیح و نکوهش مینماید .
هموطنان عزیز !
بیست وهشت سال قبل از امروز در ٦ جدی سال ١٣٥٨ اردوی شوروی سابق به کشور ما یورش آورده وبا پیاده کردن هزاران عسکر مجهز به اشغال نظامی افغانستان پرداخت . اشغال افغانستان توسط شوروی سابق که سر آغاز فروپاشی تدریجی اردوی این ابر قدرت جهان و سرنوشت سیاه و تلخی برای مردم مسلمان ما در پی داشت وگذشته از آن محصول این تجاوز ملیون ها شهید ، مجروح ومهاجرت های ، تعداد زیادی از هم وطنان مابه کشورهای خارج میباشد .
همچنان تجاوز شوروی سابق به افغانستان سبب ویرانی عرصه های مختلف کشور و فروپاشی ساختار سیاسی ، اقتصادی ، اجتماعی وفرهنگی کشور ما گردید .
ولسی جرگه یکبار دیگر این روز سیاه را تقبیح نموده ، مراتب تسلیت و همدردی خویش را به مردم مسلمان ، مجاهدان راه آزادی و به خصوص خانواده های شهیدان ابراز می دارد .

* * *

اعلامیه مشترک میان پارلمان اروپا و شورای ملی افغانستان .

اعلامیه مشترک میان پارلمانی اروپا و پارلمان جمهوری اسلامی افغانستان بروکسل ٢٩ نوامبر ٢٠٠٧.
ما، اعضای هیأت روابط پارلمانی پارلمان اروپا برای رابطه با افغانستان ، و پارلمان (ولسی جرگه) جمهوری اسلامی افغانستان اولین جلسه بین پارلمانی خویشرا ازتاریخ ٢٦ الی ٣٠ ماه نوامبر ٢٠٠٧ در بروکسل برگزار نمودیم .
مامتعهد به یک افغانستان امن ، باثبات ، آزاد ،مرفه و دیمکراتیک هستیم تا سهم کامل خویشرا درجوامع بین المللی ایفا نماید .
مامعتقدیم که مساعدت های قابل ملاحظه جامعه جهانی در راستای تلاشهای صورت گرفته بوسیله مردم افغانستان ، جهت ساختن آینده روشن افغانها ، ضروری است .
ما براهمیت ادامه گفتگو های منظم پارلمانی جهت دست یابی به تفاهم بهتر مسائل سیاسی ، اجتماعی و اقتصادی ، تاکید میورزیم .
ماموافقت نمودیم تا نتایج گفتگوهای خویشرا بویژه در مواردیکه مساعی مشترک منتج به نتایج مثبت گردد ، آنرا به ارگانهای مربوط خویش گزارش دهیم .
ما مسائل وموضوعهای متعدد مربوط به افغانستان منجمله وضعیت امنیتی ، مبارزه بامواد مخدر ، شرایط اقتصادی وکمک به حکومت خوب و رابطه میان حکومت مرکزی وولایت های افغانستان را مورد بررسی قرار دادیم .
ما اذعان میکنیم که بعضی پیشرفتهای هرچند ناکافی از سال ٢٠٠١ تاحال بخصوص در بخش زیر بنائی و تعلیم و تربیت در افغانستان صورت گرفته است .
ما متاسفیم که علیرغم مساعدت های قابل ملاحظه جامعه جهانی ، تاثیر برجسته ای در وضعیت اقتصادی وجامعه محلی افغانستان مشاهده نمیشود که علت آنرا اکثراً توزیع غیر منصفانه ، فساد ملی و بین المللی و عدم هماهنگی لازم در نحوه انتقال مساعدت های مذکور تشکیل میدهد .

(c) ketabton.com: The Digital Library

مابر ضرورت تقویت سیاست ها در افغانستان جهت رشد اقتصادی وکاهش فقر تاکید مینماییم و باهم یکجا بخاطر بازسازی کشور و دست یابی به اهداف هزاره انکشافی در افغانستان کار میکنیم ما معتقدیم که مساعدت های بین المللی میتواند درجهت کاهش فقر وسرمایه گذاری دراز مدت اقتصادی و رشد متوازن اجتماعی ، بخصوص در عرصه های تعلیمی و تربیت صحت عامه ، انرژی ، آب و زراعت مؤثر باشد .
مابه گروه های مختلف پارلمانی خویش پیشنهاد مینماییم تا یک نهاد مشترک نظارتی (با اشتراک کمیسیون اروپا) راجهت نظارت ، تنظیم و توزیع مساعدت های بین المللی ازطریق اتحادیه اروپا ایجادسازند.
ما ازکمیسیون اروپا قویاً میخواهیم تا گزارشی را پیرامون چگونگی تنظیم مساعدت های مالی اتحادیه اروپا برای افغانستان از ۲۰۰۱ تا حال ، فراهم سازد .
مانگرانی خویشرا پیرامون وضعیت امنیتی ، که برای افغانستان در اولویت قرار دارد ، ابراز داشته وبر ضرورت ادامه مبارزه علیه تروریزم و احیایی صلح تاکید مینماییم، ما معتقدیم که نیروهای امنیتی قوی در افغانستان میتواند از مرز های افغانستان حراست نماید این امرباعث ایجاد محیط امن قوی در داخل افغانستان با بهبود بخشیدن به وضعیت تجهیزات و آموزش پولیس واردوی ملی خواهد شد .
ما نگرانی عمیق خویشرا در رابطه با ازدیاد تولید مواد مخدر که در گزارش اخیر دفتر مبارزه بامواد مخدر و جرایم سازمان ملل برای افغانستان به نشر رسیده است ، ابراز میداریم ، مامتفق هستیم که افزایش تولید مواد مخدر ، تهدید جدی برای امنیت ورشد اقتصادی افغانستان بوده که برای ازبین بردن مواد مخدر، سهمگیری جامعه جهانی رد کنترول عرضه و تقاضای آن ضروری میباشد.
ما مصمم هستیم تا جهت ساختن نهاد های مؤثر وقوی پارلمانی افغانستان عاری از فساد ، تقویت حکومت قانون و تامین دموکراسی باهم تشریک مساعی نماییم .
ما روی اهمیت اصلاحات خدمات مدنی بمنظور ایجاد سیستم کامل و متخصص اداری ، تاکید میورزیم .
ما براهمیت تقویت حکومت خوب دموکراتیک و ترویج کثرت گرایی سیاسی تاکید مینماییم .
ما بر ضرورت احترام به حقوق بویژه بهبود حقوق زنان و انکشاف جامعه مدنی به اساس قانون ، تاکید میداریم .
ما متفق هستیم تا مشترکاًجهت انکشاف برنامه های اداری وسیاسی میان پارلمان های خویش همکاری نماییم ما معتقد هستیم که با تبادل بهترین تجارب کارکرد های پارلمانی وتجارب تاریخی جهت مبارزه با استبداد ، اعضای پارلمان اروپا میتوانند همکاران افغان شانرا کمک نمایند .
ما موافق هستیم ومناسب میدانیم که گروهی جهت ایجاد روابط پارلمانی در پارلمان افغانستان برای رابطه با پارلمان اروپا تشکیل گردد تا با تماس دائمی به سطح مناسب میان دو پارلمان تاثیر مثبت در پروسه توسعه دیموکراسی در افغانستان داشته باشد .
دراخیر ، ما اراده های عملی خویشرا جهت تقویت گفتگو ها میان پارلمان افغانستان و پارلمان اروپا با برگزاری جلسات منظم بین الپارلمانی سالانه وبطور متناوب هم در افغانستان وهم در پارلمان اروپا ابرازمیداریم .
۱۳۸٦/۱۰/۲٦

پیام تسلیت هیأت اداری مشرانو جرگه به نسبت تلفات انسانی از اثر برفباری های اخیر در ولایت هرات

تلفات یک تعداد هموطنان ما در مربوطات ولایت هرات وبرخی مناطق دیگر کشور که ازاثر برفباری ها ، برف کوچها وسرمای شدید اخیر به وقوع پیوسته است و نیز موجب اتلاف مواشی و تخریب منازل مسکونی شده است باعث نگرانی هیات اداری مشرانو جرگه شورای ملی گردیده است .
هیات اداری به این مناسبت مراتب تسلیت و همدردی خویش رابه خانواده های مصیبت دیده ، مردم ، مقام ولایت وشورای ولایتی هرات تقدیم داشته برای قربانیان از خداوند منان رحمت ومغفرت استدعا نموده و از حکومت ، سازمانهای خیریه و اشخاص خیر اندیش مطالبه مینماید تا برای کمک ومساعدت به خانواد های آسیب دیده بشتابند و دین ملی و اسلامی شانرا در همچو حالات واقعه های دشوار ادا نمایند.

(c) ketabton.com: The Digital Library

د ملي شورا دریم کاري کال پیل شو

دافغانستان د اسلامي جمهوریت جمهور رئیس حامد کرزي دیوي وینا په آورولو سره دهیواد دملي شورا ددریم کال کار پرانست .
دولسي جرګي او دمشرانو جرګي په هغي ګډه غونډه کي چي دملي شورا ددواړو مجلسونو درئیسانو او غړو ، دجمهوري ریاست دمرستیالانو ، قاضي القضات او دستري محکمي درئیس ، دستري محکمي دغړو ، دکابیني دځینو غړو، جها دي مشرانو ددوستو هیواد ونو او دنړیوالو سازمانونو داستازو په ګډون دملي شورا په مقر کي جوړه شوي وه. لومړي دولسي جرګي رئیس محمد یونس قانوني دتیرکال په بهیر کي دهیواد دملي شورا کړنوته په اشاري اود افغانستان جمهور رئیس ته دښه راغلاست په ویلو سره څرګنده کړه .دتیرکال په بهیر کي دافغانستان دخلکو استازي هم دهیواد دډیرو اساسي ستونزو دمنعکس کولو په برخه کي ښه وخلیدل او هم یي د تیرکال په پرتله د پارلماني څارني په برخه کي زیات بریالیتوبونه لرل .دولسي جرګي رئیس زیاته کړه ،چي تیرکال ملي شورا له هغه څخه دمخکي کال په پرتله دقانون جوړولو په برخه کي په سلوکي یو سلو او وه پرمختك درلود او له دي پلوه ملي شوراته یو ویاړلي او له زیاتو بریالیتوبونو څخه ډك کال و .
ورپسي دهیواد جمهور رئیس خپله وینا و اورواله .
دهیواد دجمهور رئیس له وینا وروسته دملي شورا ددواړو مجلسونو ګډه غونډه دمشرانو جرګي درئیس پروفیسور حضرت صبغت الله مجددي له خوا ددعایي په لوستلو سره پاي ته ورسیده او په دي ترتیب دهیواد دملي شورا دکار دریم کال په رسمي ډول پیل شو .
۱۳۸۶/۱۱/۱

متن بیانیه حامد کرزی رئیس جمهوری اسلامی افغانستان در مراسم آغاز اولین اجلاس تقنینی سال سوم شورای ملی کشور

۱۳۸۶/۱۱/۱

بسم الله الرحمن الرحیم

الحمد لله رب العالمین و الصلوة والسلام علی خاتم النبین

جلالتمابانو دمشرانوجرګي او ولسي جرګي رئیسانو ! درنو سناتورانواو وکیلانو، دجمهوري ریاست مرستیالانو ، فضلیت مآب قاضي القضات او دستري محکمي محترمو غړو ، دکابیني غړو ، ددوستو هیوادونواوبین المللي مؤسساتو محترمو استازو ، درسنیو محترمو استازو ، شاغلیو او میرمنـــــــو ، اما لرینګزګه سلام اینه من:
دلوي څښتن په نامه او دافغانستان دخلکو دنیکمرغي په هیله دافغانستان داسلامي جمهوریت دملي شورا دریم کلني اجلاس پرانیزم په خواشیني سره یادونه کوم چي دملي شورا دسږ کال داجلاس دافتتاح په مراسموکي دملت بابا اعلیحضرت محمد ظاهر شاه له موږ سره نسته الله تعالي دي ښهٔ ورسره وکړي او اروادي ښاده وي. دملت منتخبو استازو ، ښاغلیو او میرمنو ، تیرکال که له یوي خوا دهیواد لپاره دبریاووکال و ، له بلي خواز موږ ملت ته دتکالیفو او غم کال هم وملي شورا د قوانینو دتصویب په جریان کي زیاتي تجربي وکړي او دحکومت پراجراتو یي دکنترول چاري ترپخوا ډیري ښي سرته ورسولي زموږ ددولت ددغه رکن دابریاوي دسیاسي پخوالي او دخلکو په وړاندي دمسوولیت پذیري ښکار ندویي کوي هغه استماعیه غونډي چي زموږ دملي شورا بیلا بیلو کمیسیونونو جوړي کړي ۸۴۳ حکومتي مسوولینو ګډون پکي وکړ. دخپل کار ګزارشونه یي ورکړل او دملت داستازو له نظریو او افکارو یي ګټه واخیسته، دافغانستان داسلامي جمهوریت حکومت شاوخوا ۱۴۷ بیلابیل قوانین تقنیني فرمانونه موافقتنامي معاهدي او میثاقونه دتصویب لپاره ملي شوراته وړاندلي کړل ملي شورا وکولای شول ۳۲ قوانین ، تقنیني فرمانونه ،

(c) ketabton.com: The Digital Library

معاهدي او میثاقونه ارزیابي کړي. له دي جملي څخه تراوسه پنځه قانوني متنونه ، دوه تقنیني فرمانونه او یومیثاق دملي شورا له خوا تصویب شوي او له توشیح وروسته نافذ شوي دي. شپږ قوانین د دوباره ارزیابي او کتني لپاره شوراته استول شوي د ي ،او ۱۸ سنده دملي شورا تر تصویب وروسته لاتراوس دتوشیح لپاره نه دي ارایه شوي .دافغانستان دخاوري د ښمنانو روان کال دعقرب په ۱۵ مه دبغلان ولایت په انتحاري حمله کي دمکاتبوله ښوونکو او زده کوونکو سره یوځاي زموږ دخلکو استازو شهید مصطفي کاظمي ،شهید انجنیر متین ، شهید صبغت الله ذکي ، شهید حاجي محمد عارف ظریف ، شهید نازکمیر سرفراز او شهید صاحب الرحمن خپل ځانونه له لاسه ورکړل. همدا ډول په دي کال کي دولسي جرگي غړي مولوي صاحب محمد اسلام محمدي او دمشرانو جرگي غړي استاد عبدالصبور فرید هم شهیدان شوي دي، د افغانستان خلکو تل دآزادي لپاره دمبارزي په لاره کي دیر شهیدان ورکړي دي او په تیریو کال کي زموږ دهیواد بچیانو دازادي په لاره کي ډیري قرباني ورکړي. دهیواد دبچیانو قرباني دترور او خونریزي دنابودي او داستقلال ساتني لپاره زموږ دخلکو ارادي لاپیاوړي کوي .

گرانو هیوادوالو خویندو او ورونو !

تیرکال افغانستان اونړیوالي ټولني په گډه همکاري له تروریستانو سره په مبارزه کي ښي بریاوي درلودي، دافغانستان ددفاعي او امنیتي قواوو پیاوړتیا دحکومت اساسي هدف دي، خو ددي هیواد بچیان په هیوادکي دسراسري امنیت دتامین وړتیا پیدا کړي. په همدي اساس مود هیواد دځمکني بشپړتیا دتامین په منظور ملي اردو تقویه کړي دي، زموږ دااراده ده چي موږ دخپل هیواد دفاع په خپله وکړو ، نو ځکه دهیواد دنظامي ارگانونو داحیا اوتوانمندي کار په ډیره بیړه روان دي .دملي اردو دسرتیرو شمیراته پنځوس زرو ته رسیدلي دي . موږ دخپلو دفاعي اهدافواو په سیمه کي دموجودو تهدیداتو له مخي داردو دروزني او تسلیح چاروته ډیره توجه کړیده په نویو درنووسلو دملي اردو د تجهیزولو چاري رواني دي .دهوایي قواوو بیا احیا وشوه، دموسي کلاولسوالي زیاتره دملي اردو دسرتیروپه فداکاریو دتروریستانو له کنترولو له راووته.

دملي پولیسو داصلاح کار پرمخ روان دي ،دپولیسو دقواوو دنیمگړتیاوو د برطرفي لپاره موجدي گامونه پرمخ اخستي دي. د هیواد شپږ زره ځوانان تر تحصیل او لازمو تعلیماتو وروسته دملي پولیسو په لیکوکي شامل شوي او څلور سوه نورمو دپولیسو په مسلك کي دعالي تحصیلاتو لپاره خارج ته لیږلي دي ،دملي امنیت ریاست پیاوړي شوي دي. دملي امنیت قواوي ددښمن داعمالو او تحرکاتو دکشف په چاروکي ترپخوازیاتي پیاوړي شوي دي، دامنیتي قواوو په همت ددښمن ۱۲۰ پایگاوي او دروزني مرکزونه کشف او له منځه تللي دي او زرتنه نورچي زیاتره خارجیان وونیول شوي او تحقیق تري شوي دي .دهیواد د هغو ساتونکو له کورنیو سره چي ددي خاوري دساتني په لاره کي شهیدان شوي دي نقدي مرستي شوي دي او هري کورني ته دکور جوړولو لپاره ، دیوي یوي نمري خمکي دتوزیع پریکړه شوي ده .

اعضای محترم شورای ملی !

سیاست خارجی جمهوری اسلامی افغانستان مبتنی است برعدم مداخله درامور دیگران ، سیاست خارجی فعال که دوستی وصلح طلبی در مرکز آن قرار دارد دوستی ونزدیکی با همسایه گان وکشورهای منطقه ، تقویت دوستی وهمکاری باجهان اسلام، گسترش روابط و دوستی ونزدیکی با ایالات متحده امریکا وکشورهای متحد ما در مبارزه با تروریزم از اولویت های سیاست خارجی ما میباشند . تقویت همکاری های منطقه یی به مثابه یکی از ارکان سیاست خارجی ما مسأله یی است که افغانستان آن را با جدیت دنبال میکند، بدون ایجاد مناطق متحد ، مشارکت فعال ومثبت درروند های جهانی شدن، ممکن نیست سیاست خارجی فراگیر جمهوری اسلامی افغانستان یکی دیگر از اصول اساسی سیاست خارجی ما میباشد داشتن سیاست تقویت همکاری های منطقه یی و سیاست خارجی فراگیر مبتنی برمنافع ملی افغانستان از جمله دلایل مهم موفقیت ما درحفظ وفاق بین المللی در کشورما میباشد درجهت تحقق این اصول افغانستان در سازمان های منطقه یی کنفرانس کشور های اسلامی وسایر ارگانهای بین المللی فعالانه مشارکت نموده است . افغانستان امسال به عضویت سازمان همکاری های جنوب شرق اسیا سارک در آمده مهماندار کنفرانس همکاری های اقتصادی ایکو در شهرهرات بوده است برگزاری این کنفرانس با شرکت وزرای خارجه کشورهای عضو ، در نوع خود درتاریخ کشور ما بی سابقه بوده است برای باراول یک کنفرانس بین المللی در سطح عالی درکشور ما دریکی ازولایات افغانستان با امنیت کامل برگزار گردید دراین جا

(c) ketabton.com: The Digital Library

میخواهم از مردم هرات بخاطر مهمان نوازی که از مهمانان کشور به عمل آوردند سپاسگذاری نمایم ما به این باوریم که باید از موقعیت خاص جغرافیایی افغانستان به مثابه پل میان اسیای جنوبی ، اسیای مرکزي وشرق میانه به سود مردم منطقه استفاده نمود . ما خوشحالیم از اینکه روابط ما با کشورهای عربی وارد مرحله نوینی از همکاری و همیاری برادرانه شده است صدور ویزه برای ده ها هزار ازهموطنان کشور ما در پاسپورت های افغانستان که قبلا پاسپورت های پاکستانی را داشتند ازجانب کشور برادر عربستان سعودی قدم دیگری است به سوی توسعه بیشتر روابط برادرانه میان کشورهای ما تقویت روابط با این کشور برای مادارای اهمیت خاص میباشد و خوشبختانه که این روابط هر روز توسعه بیشتر مییابد . روابط ما با امارات متحده عربی وکشورهای اردن وکویت روابطی اند ، بسیار دوستانه ومبتنی برهمکاری در عرصه های مختلف در ۹ ماه گذشته بیشتر از ۵۰ هیئت بلند پایه خارجی از کشور ما دیدن نمودند ، مقامات عالی رتبه افغانستان به شمول اعضای شورای ملی بیشتر از ۵۰۰ دیدار رسمی از کشورهای گوناگون داشته اند. برگزاری دومین کنفرانس همکاری های منطقه یی دردیلی، برگزاری موفقانه نشست وزرای امور خارجه کشور های عضو سازمان ایکو در هرات ، امادگی برای دایر کردن کنفرانس علمای جهان اسلام برای بحث روی مشکل تروریزم در بهارسال آینده در افغانستان، آمادگی برای برگزاری سومین کنفرانس همکاری های منطقه یی در پاکستان ، مشارکت فعال افغانستان در اجلاس کشور های جی ۸ وجلسه بورد مشترک هماهنگی و نظارت جی سی ام بی دربرلین ، برگزاری کنفرانس اصلاحات حقوقی در روم ، مشارکت در فورم اقتصادی جهان دراردن ، برگزاری جلسه دیگر بورد مشترک هماهنگی ونظارت با مشارکت وزرای خارجه عضو درمقرسازمان ملل متحد ، امضای ده ها موافقتنامه وتفاهم نامه با کشور های دوست همه نشانه های از سیاست خارجی فعال جمهوری اسلامی افغانستان میباشد. جمهوری اسلامی افغانستان با ۸۷ کشور جهان د رسطح سفارت های مقیم وغیر مقیم روابط دیپلوماتیک دارد ، تنها در سال ۲۰۰۷ افغانستان با ۱٤ کشور دنیا روابط دیپلوماتیک برقرار نموده است .

برگزاری جرگه مشترک امن بین افغانستان و پاکستان با شرکت نماینده گان کشورما و جمهوری اسلامی پاکستان درماه اسد امسال گام بسیارموثری بود در جهت فراهم آوری فضای تفاهم وگفتگو میان نمایندگان دوکشور تبادل افکار میان نزدیک به ۷۵۰ نماینده شرکت کننده از دوطرف ، روی تحلیل و شناسایی عوامل تروریزم ، نابودی منابع مالی پناهگاه ها و همچنان اموزشگاه های تروریستان کار روی یک میکانیزم برای تقویت مبارزه با مواد مخدر ، مسایل حسن همجواری و ایجاد یک کمیسیون مشترک برا ی ادامه این گفتگو ها همه مسایل بودند که زمینه های همکاری و نزدیکی میان مردم دو کشور را بهتر ساخته است . افغانستان لست نمایند گان خود را برای عضویت در این کمیسیون به اطلاع مقامات پاکستان رسانده است امیدوارم که جمهوری اسلامی پاکستان نیز به زودی لست نماینده گان آن کشور را در اختیار ما قرار دهد.

خانم ها و آقایان!

قانون خدمات ملکی با ضمیمه های آن نهایی گردیده نظام رتب ومعاشات به منظور ارتقای ظرفیت ها آماده تطبیق گردیده است. از شورای ملی تقاضا مینمایم که این قانون را زودتر تصویب کنند تابه انفاذ این قانون بهبودی در زندگی مامورین کشور رونما گردد برای تسریع اصلاحات و ایجاد شفافیت بیشتر اداره ارگان های محلی از وزارت امور داخله جدا وبه عنوان یک واحد مستقل ایجاد گردید. برای جستجوی راه های موثر مبارزه و مقابله با فساد اداری ، کمیسیونی زیرنظر فضیلت مآب قاضی القضات کشور با اشتراک نمایند گان مجلسین در یک سال گذشته منظم جلسه نموده روی ریشه ها و علل فساد در اداره به بحث و تحقیق پرداخته است این کمیسیون ستراتیژی مبارزه با فساد را جهت غنا مندی بیشتر به وزارتخانه ها ارایه نموده است .روند اصلاحات قضایی و تدوین ستراتیژی ملی مبارزه علیه فساد در قوه قضائیه و تطبیق برنامه پنج ساله قانون وعدالت درمطابقت با ستراتیژی انکشاف و عدالت برای همه ایجاد مرکز مستقل حقوق در پوهنتون کابل به هدف تربیت کادر های عدلی وقضایی طرح وتدوین بیشتر از ۳۵ سند تقنینی همه گامهای اند که در جهت بهبود کارنهاد های عدلی کشورما برداشته شده اند. باانکه تولید تریاک متأسفانه در کشور رشد نموده است اما درکلیه ولایت هایی که حاکمیت قانون استقرار تمام یافته است یا این ولایات از کشت تریاک پاکسازی شده اند و یا اینکه تولید تریاک در آن ها کاهش یافته است. تنها

(c) ketabton.com: The Digital Library

درهشت ماه امسال وزارت داخله افغانستان ۵۲ تن مواد مخدر و۱۹ الی ۲۰ تن مواد کیمیاوی را که درتولید هیروئین به کار برده میشود ضبط و مسوولین انرا به پنجه قانون سپرده است، در هشت ماه گذشته ۲٤ لابراتوار تولید مواد مخدر تخریب گردیده است . پولیس ملی بیشتر از شش هزار واقعه قاچاق را کشف و عاملین آنرا به قانون تسلیم نموده است.در طی ۹ ماه امسال عواید جمع اوری شده دولت بالغ بر ۱۳، ۲۳ ملیارد افغانی میباشد که این رقم ٦٥ % تطبیق پیشبینی های دولت را نشان میدهد، تحصیل عواید گمرکات طی ۹ ماه گذشته دوازده ملیاردو هفتصد وهشتادوهشت ملیون افغانی بوده که نظر به سال گذشته ۱٦ % افزایش را نشان میدهد. ازسرویهای تازه برمیاید که افغانستان درحوزه های غرب،جنوب غرب ، جنوب وحوزه های شمال شرق و شمال غرب ذخایر نفت و گاز دارد ،تنها در ذخایر حوزه های شمال افغانستان موجودیت سه صد ملیون تن نفت واز پنجصد الی ششصد ملیارد متر مکعب زیاد تر گاز تخمین شده است. سروی حوزه های دیگر نفت و گاز کشور نیز شامل پلان کاری وزارت معادن است. معدن مس عینک در سال ۱۳۸۵ به داوطلبی سپرده شده بود در یک پروسه زیرنظر بانک جهانی کمپنی ام سی سی چینایی برنده شد این کمپنی ۸ر۲ ملیارد دالر امریکایی را در این پروژه وششصد ملیون دالر را برای تامین برق سرمایه گذاری میکند ، افزون براین ، این شرکت پروژه احداث راه آهن شیرخان بندر ، تورخم را نیز تمویل و اجرا مینماید در آغاز کار این شرکت ۸۰۰ ملیون دالر رابه دولت پرداخته وبرعلاوه درآمد سالانه افغانستان ازاین سرمایه گذاری ٤۰۰ ملیون دالر خواهد بود. همچنین شرکت یاد شده مکاتب تخنیکی شفاخانه ها ، مساجد ، کلنیک های صحی ، سرک ، پروژه آب اشامیدنی و نیز تسهیلات لازم را برای ولایت لوگر وولایات همجوار فراهم خواهد نمود این بزرگترین سرمایه گذاری در تاریخ کشور ما بوده ونشانه روشنی از اعتماد جامعه جهانی به اینده ثبات وامنیت در افغانستان میباشد. تحقق برنامه همبستگی ملی توسط وزارت احیا وانکشاف دهات ، به بهبود زندگی مردم ما کمک فراوان نموده است، در ۹ ماه گذشته دو هزار دوصد وسی وچهار شورای انکشافی تاسیس وکارهشت هزارونه صدو هشتادونه پروژه اغاز گردید که از انجمله پنج هزارو دوصدوده پروژه تکمیل گردیده است برای تعداد زیادی از مردم دهات از طریق پرداخت قرضه وعرضه پروژه های اموزشی وعایداتی چون خیاطی ، گلدوزی ، گلیم باقی ، قالین باقی، زراعت خانه گی ، مالداری و غیره زمینه کار ایجاد گردیده است.

درچهار چوب برنامه همبستگی ملی به تعداد ۵۸۳ پروژه جدید در ۲۸۷ ولسوالی اغاز به کارنموده است که ازآن جمله ۲۱۹ پروژه آن تکمیل گردیده است درهمین راستا چهارده هزار نه صدو سی وهفت کیلومتر سرک های درجه دوم ترمیم ونوسازی هشت هزار ویکصد وهشتادو سه کیلو متر کانال و بیست وهفت هزار و دوصد کیلومتر کاریز پاک کاری و ۹۸۷ حلقه چاه حفرو سربندها و ذخیره گاه های آب به ظرفیت پانزده هزارو هشتصد متر مکعب احیا و پاک کاری شده اند . امکان دسترسی مردم کشور به برق از شش در صد به بیست در صد افزایش یافته است ، در سالجاری در بخش های آب و انرژی ٤۳ پروژه به مصرف ۲٦۱ ملیون دالر امریکایی اماده وتطبیق گردیده است که در اینجا میتوان به برخی از انها اشاره نمود . کار احیا وبازسازی دستگاه های مولد برق ماهیپر و سروبی در حدود ۹٥% تکمیل گردیده وکار احیای بند کجکی نیز جریان دارد، کار ساختمان مرکز فرعی برق رباط سنگی ولایت هرات تکمیل و تمدید لین انتقال برق ۱۱۰ کیلوولتی ازاندخوی به میمنه کاملا نهایی شده وقابل بهره برداری میباشد .احیای مجدد دولین انتقال ۱۱۰ کیلو ولت از نغلو الی مرکز فرعی برق کابل و نصب پایه های انتقا ل برق ۲۲۰ کیلوولت از حیرتان الی پلخمری و از پلخمری الی کابل ۹٥% تکمیل گردیده است، تمدید لین برق ازکابل به پکتیا وخوست شامل همین پروژه است، دستگاه مولد برق حرارتی شمال غرب کابل تحت احیا قرار داشته، کار دستگاه تولید برق ابی سلما درولایت هرات ادامه دارد، قرار داد برق رسانی سرپل ، تخار ، لغمان ، جلال اباد وسروبی به ارزش ۷٤ ملیون دالر به امضا رسیده، مبلغ ۱۰۰ ملیون دالر برای احیا وتوسعه شبکه برق کابل منظور گردیده است .بتعداد ۹۹۱ برج برق به ظرفیت های مختلف در سراسر کشور نصب ومونتاژ و قرار داد مطالعات اقتصادی وتخنیکی برای فابریکه های برق ابی روی دریاهای کوکچه وکنر تکمیل شده است .سروی بند برق ابی مچلغوی ولایت پکتیا در پلان انکشافی شامل است و در سال آینده برنامه ریزی ان صورت خواهد گرفت .قرارداد تحکیم سواحل دریای امو در پنج ولایت به امضا رسیده، کار آن جریان دارد، پاک کاری وبازسازی هفت کانال در ولایت هلمند به اتمام رسیده است.

(c) ketabton.com: The Digital Library

وقرارداد پاک کاری نهر لشکری درولایت نیمروز به امضا رسیده است. مطالعات ابتدایی ۱۱۱بند کوچک به انجام رسیده است، از شبکه های ابیاری ۱۵۳ شبکه احیا قرار داد کار ۱۸۳ پروژه تکمیل وروی قرارداد ۷۹ پروژه دیگر کار صورت میگیرد. خوشبختانه افغانستان در بخش تولیدات زراعتی به خود کفایی نزدیک شده است. پروژه های گوسفندداری ومرغداری در ولایات بلخ ، کندز ، ننگرهار ، هرات وکابل ایجاد و مقدار ۵۷٤ تن گندم اصلاح شده برای دهقانان در ۲۸ ولایت توزیع گردیده است .

ګرانو وکیلانو !

په تیر کال کي دنویو سړکونو دجوړولو او دلویو لارو دبیا رغاوني کار شروع شود، ۱۶۱ ملیونو ډالر وپه ارزښت د ۴۵۳ کیلو متره سړك دجوړولو پروژه بشپړه شوي او د استفادي وړ ده همدارنګه د ۱۴۷ملیونو ډالرو په ارزښت د ۴۰۰ کیلو متره سړك دجوړولو کار پیل شوي دي .د یادوني وړده چي دهیواد حلقه یي سړك ۱۴۷۱ کیلو متره په اساسي ډول جوړشوي او ۷۳۹ کیلو متره نوریي څه ترکار لاندي دي او څه یي داوطلبي ته سپارل شوي دي. دمخابراتو په برخه کي مودې یر پرمختك کړي دي د پخوانیو شبکو ترڅنګه سږ کال داتصالاتو په نامه شبکي هم په کار پیل وکړ اوس په هیواد کي ٤,٦ ملیونه خلك تیلفون لري، سږ کال به دمخابراتواو معلوماتي تکنالوژي له اړخه ۸۰ ملیونه ډالره دهیواد په عایداتو کي زیات شي دنور فایبر دشبکي او سیم لرونکي تیلفون دشبکي کارونه پیل شوي دي. دافغانستان مدني ټولنه وده مومي او قوام پیدا کوي. دمدني ټولني وده زموږ په هیواد کي دولسواك نظام دپیاوړ تیا لپاره اساسي شرط دي. دیوي ژوندي مسوولي او کره کتونکي مدني ټولني له وجوده پرته داجتماعي او سیاسي ازادیو پراختیا ناممکنه ده داجتماعي فرهنګي ټولنو او دبشري حقوقو ددفاع دبنسټونو جوړیدل او دریووسوو شاوخوا مجلو، ورځپانو او جریدو خپریدل زموږ په هیواد کي دمدني ټولني او دمطبوعاتو دازادي دودي څرګندونه کوي او په همدي کال کي دڅلورو نویو تلویزیوني شبکو ظهور زموږ په هیواد کي درسنیو دودي یوه ښکاره نښه ده. د افغانستان اسلامي جمهوریت خپل ځان مکلف بولي چي دهیواد دقوانینو په رڼاکي دمطبوعاتو او بیان ازادي تامین کړي زه باور لرم چي د رسنیو مسوولین به په خپلو خپرونوکي دیني او فرهنګي ارزښتونه دخلکو منلي سنن او دهیواد اجتماعي او امنیتي اړتیاوو ته پاملرنه وکړي .دجنګ او تجاوز په کلونو کي دهیواد ډیر لرغوني تاریخي اثار او موزیمونه تباه او تالاشول ددولت دهڅو په نتیجه کي یوزرو پنځه سوه قلمه تاریخي اثار له سویس او څلور زره دري سوه شل قلم تاریخي اثار له ډنمارك څخه بیرته هیواد ته راوړل شوي دي. په فرانسه، ایتالیا او هالند کي د طلاتپي دتاریخي اثارونتداري ته ایښوول دهیواد د ویاړمن ولرغوني فرهنګ دمعرفي په برخه کي ډیر ګټور ګام دي دسترعارف او بي بدیله شاعر مولانا جلال الدین محمد بلخي ،سید جمال الدین افغاني ، رحمان بابا اونورو په لسګونو فرهنګي شخصیتونو دسیمینارونو جوړول ، دکتابونو او رسالو چاپ او داروپا او امریکا په قاروکي دملي تلویزیون دنشراتو خپریدل په هیواد کي دفرهنګي بهیر دپراختیا او پرمختیا ښي نموني دي. دخوشحالي ځاي دي چي سږ کال دایسکو په غونډه کي دغزني تاریخي ښارد اسلامي فرهنګ دپایتخت په توګه ومنل شو .

د مشرانو جرګي او ولسي جرګي درنو مشرانو او دملت محترمونماینده ګانو!

په وروستیو کلونوکي تروریستانو زموږ بیا جوړ کړي مکاتب وران کړل او ځیني یي وسوځول . داځکه چي دهیواد دښمنان غواړي زموږ په هیواد کي ښونځي بندوي او کوچنیان دعلم له زده کړي څخه محروم شي داکاریي خصوصا دهیواد په جنوب او جنوب غربي برخو کي په ډیر شدت سره کړي دي. متأسفانه اوس دهیواد په جنوب او جنوب غرب کي شاوخوا دري سوه زره کوچنیان دتروریستانو له ویري ښونځیو ته نه شي تلاي دایوواقعیت دي چي له تعلیم پرته دټولني ترقي ممکنه نه ده نو ځکه موږ په ټول قوت هڅه کوو چي په هیواد کي تعلیم عام او سراسري کړواو دهیواد بچي وروزو چي دوي دخپلي پوهي او مسلك په برکت خپل خلك له فقر او بیوزلي وژغوري او داوطن اباد او ودان کړي په هیواد کي دمتوازن معارف دودي لپاره دمعارف وزارت پنځه کلن پلان په اتو برخو کي تدوین کړي دي په ۱۳۸۶ کال کي شاو خوا ۸۰۰زره شاګردان دهیوادد ښوونځیو ته جذب شوي دي چي له دي جملي څخه ۴۰ فیصد نجوني دي اوس شاوخوا ۸ ر۵ ملیونه زده کوونکي دهیواد په ښوونځیو مدارسو او دښوونکو دروزني په موسسو کي درس لولي ، سږ کال دهیواد په دیارلسو ولایاتوکي ۴۱۲نوي ښوونځي جوړشوي دي چي له دي جملي څخه

(c) ketabton.com: The Digital Library

دهیواد په اتو سیموکي اته لیلیي دکوچیانو لپاره او ددوه ښوونځي د پامیر دکوچنیانو لپاره جوړشوي دي دهیواد په ۱۳ پوهنتونونو او دعالي تحصیلاتو په شپږو مؤسسوکي نږدي پنځوس زره ځوانان په لوړو زده کړو بوخت دي چي په سلوکي شل یي نجوني دي سږ کال ۱۱۲۶ محصلان دلوړو زده کړو لپاره خارج ته استول شوي دي او ددي سر بیره ۲۱۳ استادان دماستري او دوکتورا داخیستلو او بیا هم دسویي لوړولو لپاره خارج ته تللي دي. موږ دهندوستان له حکومت څخه مننه کوو چي زموږ دځوانانون دروزني لپاره یي هرکال زر بورسه موږ ته راکړي دي. دپاکستان له حکومت څخه مننه کوم چي زما په وروستي سفر کي یي دورانو شویو مکاتبو دجوړولو ژمنه وکړه او هم یي سږ کال زر تحصیلي بورسه دهیواد دځوانانو دتحصیل لپاره راکړل او موږ ومنل دکار او اجتماعي چارو دمسلکي تعلیماتو له خواوزګارو ځوانانو ته دحرفو دز کړو کورسونه په مرکز او ولایاتو کي پیل شوي دي او دسږ کال ترپایه به د ۱۲ ولایاتو شلو لري پرتو ولسوالیو ته پراخ شي او ددغو ولسوالیو دوه زره څلور سوه ځوانان به راز راز حرفي زده کړي په هیواد کي دصحي خدماتو کیفیت او کمیت وده موندلي ده سږکال د ۱۵۹ روغتونونو او صحي مراکز و دتاسیس کار پلان شوي دي چي له دي جملي څخه د ۸۹ ودانیو دجوړولو کار جریان لري او ۶۴ ودانی بشپړي شوي دي او ۱۲۰ فرعي صحي مراکز اباد شوي دي اوس دافغانستان په سلوکي پنځه اتیا وګړي دخپلي استوګني په پنځه کیلومتري کي له صحي خدماتو استفاده کولای شي الحمد لله سږ کال موږ وکولای شول چي د ۸۵ زرو کوچنیانو ژوند وژغورو اودا موهیله ده چي دژغورلو داشمیر کال په کال ډیرکړو خوله دي سره سره هم زموږ هیواد دنړي دهغو هیواد وپه قطارکي ولاړ دي چي دمیندواو کوچنیانو دمړیني کچه یي ډیره لوړه ده موږ باید دکوچنیانو او میندودمړیني ددي لوړ رقم دټیټو لو لپاره خپلو هڅو ته دوام ورکړو. دخوشحالي ځاي دي چي سږ کال په ټول هیواد کي دډول ډول واکسینونو دتطبیق کار ۸۳فیصد پرمخ تللي دي دښځوله حقوقو ددفاع لپاره او همدا راز په اجتماعي او سیاسي ژوند کي دښځو دمقام دارتقا او تثبیت لپاره حکومت ممکني هڅي کړي دي په ښوونځیو او عالي تحصیلي مؤسسو کي دنجونو زیاتوالي په تجارتي او اقتصادي فعالیتونوکي دښځو وندې د ښځوله حقوقو ددفاع لپاره دمدني ټولنو جوړیدل او دهیواد دسیاسي ژوند په جریان کي دښځو شرکت ددي برخي عمده شوي کارونه دي خوله ټولو ښیګڼو سره سره زموږ په هیواد کي ښځو په وړاندي یي عدالتي اوس هم شته ، نابالغي نجوني و دیږي او یا داچي نجوني په بدو کي ورکوي. متأسفانه چي په ټولنه کي له ښځو سره د خشونت عوامل لاهم ډیر دي .په هیواد کي له ټولو موجودو ستونزو سره سره شاوخوا ۵ ملیونه مهاجر بیرته هیواد ته راستانه شوي دي مګر متأسفانه چي تراوسه هم زموږ ځیني هیواد وال دنړي په هیواد ونوکي مهاجردي غواړو زموږ دغه مهاجر هیواد وال بیرته ژرترژره دهیواد غیږي ته راستانه شي.

میرمنو او ښاغلو !

له ټولو بریا وو سره سره موږ له ډیرو مشکلاتو او جدي کمبودیو سره هم مخامخ یو. تروریزم تراوسه زموږ اساسي مشکل دي له تروریزم سره مبارزه دیوي جامع ستراتیژي له اجرا پرته هدف ته نشي رسیداي دتروریستانو اصلي ځالي ته رسیدل، ددوي دمالي تمویل او تسلیح دسرچینو وچول او دافراطیت دتشویق مخنیوي باید له سره تروریزم دمبارزي دستراتیژي اساسي ټکي وي . همدا راز دبین المللي قوا وو ترمنځ دهماهنګي لا ډیره پیاوړتیا او له افغاني قواووسره ددوي لاښه تفاهم او هماهنګي خورا ضروري بریښي .ددي ضرورت په پوره کیدو سره به دتروریزم ضد مبارزه بري ته ژرنږدي شي ، دتروریزم ضد عملیاتوکي به اشتباهاتو امکان لږ شي او زموږ دعامو خلکو دځان اومال دزیان مخه به ونیول شي داځکه دخلکو دځان اومال ژغورل زموږ لومړني مرام دي. که چیري دملي اردو ، پولیسو او امنیتي ارګانونو دپیاوړتیا کار ګړندي شي ددي مبارزي دپوره بري امکانات به نورهم زیات شي .دمخدرو موادو ، کښت ، تولید او قاچاق په هیواد کي دمخدرو مواد و دبین المللي مافیا موجودیت دمخدرو موادو دمافیا او دتروریزم درهبرانو یوله بله سره تړون زموږ دهیواد بوه بله مهمه ستونزه ده. د افغانستان اسلامي جمهوریت باید دخلکو او دولتي ارګانونو په پراخه همکاري دمخدرو موادوله کښت تولید او قاچاق سره دمبارزي ستراتیژي په خاصه پاملرنه اجراکړي داکار دبین المللي ټولني ترمنځ دهماهنګي له زیاتیدو او دافغانستان له بشپړي همکاري او هماهنګي پرته امکان نه لري هرڅومره چي داهماهنګي ډیره شي هغو مره به زموږ هڅي بریالي وي ددولتي ادارو نه پیاوړتیا ، اداري فساد ، رشوت ، خپلوي پالنه ، له قانونه تیښته او دقانون په

(c) ketabton.com: Digital Library

وړاندي بي پروائي هغه نوري ستونزي دي چي موږ ورسره مخامخ يو. زموږ په هيواد کي اداري فساد يوازي يوه افغاني پديده نه ده بلکي بين المللي موسسات او مرستندوي سازمانونه هم لازم شفافيت نه لري او دکنترول دميکانيزم دنشتوالي له امله دي پديدي متأثر دي. فقر ، دمعاشاتو تيټوالي او بيکاري زموږ دهيواد نوري ستونزي دي دملي اقتصاد کمزورتيا او ددولتي عوايد ولږ والي ددي باعث کيږي چي دولت لکه چي ښايي ددي مشکلاتو په رفع کولو کي بريالي نه دي د بين المللي مرستو زياتوب او دافغانستان ددولت له لاري دمرستو لګښت به ددي زمينه برابره کړي چي موږ ددغو ستونزو په لري کولو پروخت بريالي شو .

جلالتمآبان روٴسای مجلسين خانمها و آقايان !

زمانيکه کشور مامورد تهاجم شوروی قرار گرفت ، ما مجبور بوديم از کمک های خارجی درمبارزه با اشغالگران استفاده کنيم ، بيشتر از دو دهه مهاجرت ونياز شديد به کمک های خارجی موجب شد تامامحتاج کشورهای همسايه شويم ، تداوم اين احتياج زمينه ساز روابط معينی شد ، روابطی که در دوران جهاد وبعد ازان درمواردی باعث وابسته گی شد امروز مابه کشور خود برگشته ايم صاحب خانه وکاشانه خود شده ايم ملت افغان ، ملت مغرور وسر بلند است ملتی که در تاريخ طولانی خود هر گز تن به مزدوری و اسارت نه داده است وقت آنست که به سنت ازاده گی ونفرت از وابسته گی بيش از هر زمان ديگر ارج بگذاريم وروح استقلال طلبی خود را تقويت کنيم مابايد به اين سوال پاسخ بدهيم که چگونه ميتوانيم با مشارکت ملی ، باحس وطن دوستی و باور به اين ميهن بزرگ ، آن را ازاين مصائب نجات بدهيم برای نيرومندی افغانستان بايد نخبه گان سياسی کشور وما دولتمردان به روحيه وطندوستی و عشق به اين آب وخاک ، کمر همت ببنديم وکارخسته گی ناپذير نماييم. نيروهای سياسی ما حق دارند وبايد بر سر پيدا کردن راه حل های بهتر برای مشکلات اين وطن ، با يکديگر رقابت مسالمت آميز ، قانونی و اخلاقی نمايند .

اما انجايی که منافع ملی مطرح ميگردد بايد منافع ملت را برمنافع شخصی وگروهی ترجيح داد . دراينجا ميخواهم بگويم که دولت جمهوری اسلامی افغانستان باتمام نيروبا تروريزم وخرابکاران مبارزه خواهد کرد ما در عين اينکه با آن عناصر اصلاح ناپذيری که وطن ما را ويران ميکنند علمای دينی ما رابه شهادت ميرسانند وکودکان ما را قتل عام ميکنند به شدت مبارزه خواهيم کرد دروازه های گفتگو ، صلح و آشتی را برای همه هموطنانی که ميخواهند به آغوش وطن برگردند وبه قانون اساسی جمهوری اسلامی افغانستان احترام بگذارند بازنگاه خواهيم داشت.

نماينده گاه محترم مردم ، خانمها و آقايان !

ازهمه جانبازانی که در راه استقلال و امنيت کشور عزيز، جانهای عزيز شان را فدا نموده اند ويا در دفاع مقدس ميهنی معيوب ومعلول شده اند باسر بلندی يادمينمايم. وطن ، وتاريخ سرزمين غرور آفرين نام های ايشان را جاويدانه به ياد خواهد داشت. همچنان ميخواهيم از تمام کشورهای جهان که با افغانستان کمک ميکنند و در بهبود زنده گی مردم ما ياری ميرسانند ابراز سپاس نمايم لازم ميدانم تا ازسربازان و افراد ملکی جامعه جهانی باسپاس ياد اوری نمايم که دور ازخانه وکاشانه شان درکنار مردم ما برای مبارزه با تروريزم وتامين صلح ميرزمند از آن زنان ومردانی ياد نمايم که جان های شرين شان را دروطن ما برای تحقق اهداف و ارزوهای مشترک فدا نموده اند مردم افغانستان با قدردانی از انها ياد خواهند کرد .در اخير برای شما در راه خدمت به وطن ومردم کشور از بارگاه خداوند متعال ارزوی موفقيت دارم خداوند بزرگ افغانستان ما را ازجمله مصائب وبلاها در پناه رحمت ربانی خود، نگهبان باشد

ومن الله التوفيق
آمه لرينگزساغ وسلامت بولينگ

۱۳۸٦/۱۱/۲

ولسی جرگه در نخستين جلسه سال سوم کاری خويش خواستار استيضاح وزيرتجارت و صنايع گرديد .

دراين جلسه که برياست محمد يونس قانونی رئيس ولسی جرگه برگزار گرديده بود درمورد مشکلهای مردم در ولايت ها بحث شده فيصله گرديد تا وکيلان گزارش ولايت های مربوط را به صورت شفاهی به جلسه وطور کتبی به کميسيونهای مربوط ارائه نمايند .

درجلسه اعضای ولسی جرگه از صعود قيم مواد اوليه در بازار ها و عدم توجه وزارت تجارت و صنايع

(c) ketabton.com: The Digital Library

به مواد دهم ویازدهم قانونی اساسی کشور شکایت نموده فیصله شد تا به روز دو شنبه هفته آینده وزیر تجارت و صنایع درجلسه حاضر و درمور علل صعود قیم عدم کنترول بازار وچگونگی تدابیر وقایوی از صعود قیم معلومات داده به سوالهای وکیلان پاسخ گوید .

* * *

نخستین جلسه عمومی سال سوم کاری مشرانو جرگه شورا ملی بریاست پروفیسور حضرت صبغت الله مجددی تدویر یافت .

انتخاب اعضای هیأت اداری و هیأت رهبری کمیسیونها از اولویت های کاری در آغاز هر سال تقنینی هر دو مجلس شورا ملی میباشد.

درجلسه رئیس مشرانو جرگه ،فعالیتهای سال دوم کاری مشرانو جرگه را مثبت خواند و آغاز سال سوم کاری را به اعضای مجلس تبریک گفت وموفقیتهای مزید اعضای مشرانو جرگه را در تشریک مساعی وهماهنگی با ولسی جرگه در عرصه های قانون گذاری ، تصویب قوانین ، نظارت ازکارکردهای حکومت ورفع مشکلهای مردم افغانستان ، ازبارگاه خداوند متعال آرزو نمود.

همچنان در جلسه روی نحوه، انتخاب چهارتن از اعضای هیأت اداری مشرانو جرگه بحث و تبادل نظر صورت گرفت وفیصله برآ ن شد که بادرنظر داشت حکم ماده هشتاد و هفتم قانون اساسی انتخابات اعضای هیأت اداری برای پست های نایب اول ، نایب دوم ، منشی ونایب منشی مشرانو جرگه وهیات رهبری کمیسیون ها در جلسه های بعدی برگزار گردد . سپس عده یی از اعضای مجلس ، مشکلهای مردم را ازناحیه فقر ، بیکاری ، صعود قیم وبه ویژه تاثیرات سرمای شدید وبرف باری های اخیر که موجب هلاکت تعدادی از مردم و تلف شدن مواشی دربرخی ولایت ها گردیده است ، مورد بحث قرار داده وخواستار کمک عاجل به مناطق آسیب دیده کشور شدند .

* * *

محمد یونس قانونی رئیس ولسی جرگه با ریچارد باوچر معاون وزارت امورخارجه ایالات متحده امریکادرمقر شورای ملی ملاقات نمود .

محور این ملاقات بحث روی اوضاع سیاسی ، امنیتی در افغانستان ومنطقه، انتخابات آینده وقانون رسانه ها تشکیل میداد .

* * *

پروفیسور حضرت صبغت الله مجددی رئیس مشرانو جرگه و رئیس کمیسیون مستقل تحکیم صلح افغانستان با ریچارد باوچر معاون وزارت خارجه ایالات متحده امریکا وهیأت معیتیش درمقر شورای ملی، روی مسایل جاری کشور صحبت نمود .

دراین ملاقات ، رئیس مشرانوجرگه پیرامون اوضاع سیاسی ونظامی افغانستان ومنطقه معلومات داد.

ریچارد باوچر در صحبت هایش ، روی مناسبات نیک مردم ایالات متحده امریکا بامردم افغانستان اشاره نموده گفت که، دولت امریکا مردم افغانستان را در راستای مبارزه علیه تروریزم ، تحکیم نهـــاد هـــای دموکراسی و اعمار مجدد افغانستان تنها نخواهد گذاشت .

وی نیز از کمک های آن کشور به پروسه انتخابات آینده وکمیسیون مستقل تحکیم صلح افغانستان سخن به میان آورد.

۱۳۸٦/۱۱/۳

برخی از اعضای ولسی جرگه از نارسایی های ارگان های دولتی در ولایتهای مربوطه شان درجلسه عمومی آن مجلس شکایت نمودند .

درجلسه که بریاست محمد عارف نورزی نائب اول ولسی جرگه دایر شد ، سلطان محمد اورنگ نماینده مردم ولایت بدخشان ، مولوی عبدالخبیر نماینده مردم ولایت سرپل ، داکتر فضل الله مجددی نماینده مردم ولایت لوگر ، محمد هاشم فولاد نماینده مردم ولایت ننگرهار ، محمد عارف کوچی نماینده کوچی ها ، مولوی دین محمد عظیمی نماینده مردم ولایت غور ، محمد اقبال صافی نماینده مردم ولایت کاپیسا ، فهیمه سادات نماینده مردم ولایت جوزجان ومحمد انور نماینده مردم ولایت هلمند بالنوبه مشکلهای موکلان شانرا در ولایتهای مربوطه ارائه نمودند.

(c) ketabton.com: The Digital Library

وکیلان در گزارشهای خود بطو رعموم ازبدامنی ها ، نا رسایی وزارت معارف در برخی از ولایتها ، ساختار تشکیلات دولتی ، تعیین اشخاص بی کفایت در پست های دولتی ، عدم تطبیق روند کند پروژه های عام المنفعه، بلند رفتن قیم در بازار ها ، نبود سرک پخته ، نبود پل و پلچک های اساسی ، کشت خشخاش ، قاچاق مواد مخدر ، کمبود معاشهای کارمندان دولت ، بی توجهی مسوولان وزارت صحت عامه در عرضه خدمات صحی ، به غارت بردن سنگ های قیمتی معدنی ، قاچاق آثار باستانی از سوی افراد غیر مسوول به خارج از کشور ، فساد اداری ، فقر و بی کاری و مبتلا شدن جوانان به مواد مخدر یاد آوری نمودند .

وکیلان ضمن ارائه مشکلهای موکلان مربوط تاکید نمودند که بی توجهی دولت در ساحات یاد شده سبب ایجاد فاصله مردم با حاکمیت دولتی میگردد .

همچنان نماینده ولایت هلمند در ولسی جرگه از برخورد و عملکرد نیروهای بین المللی در جریان عملیات در آنولایت و احترام نگذاشتن آنا ن بر رسوم وعادات مردم ، تلاشی منازل و به شهادت رسانیدن تعداد زیادی از اهالی بی دفاع ولایت هلمند شکایت نمود .

ارائه گزارشات وکیلان از ولایتهای مربوطه شان درجلسه های بعدی ولسی جرگه نیز ادامه مییابد.

۱۳۸٦/۱۱/٦

دولسي جرگي داداري هيأت په ټولټاکنو کي چي ددغه مجلس دغړوترمنځ وشوي دولسي جرگي لومړي نايب دمنشي نايب و ټاکل شول. دغونډي د ۱۸۹ تنو حاضر و غړو ترمنځ دولسي جرگي داداري هيات لپاره را يي واچول شوي چي دولسي جرگي د لومړي نايب دپست په ټولټانو کي چي دکندهار ولايت وکيل محمد عارف نورزي او دننگرهار ولايت وکيل مير ويس ياسيني ځانونه کانديد کړي و په نتيجه کي ميرويس ياسيني د ۱۰۷ تائيدي رايو په ترلاسه کولو سره دلومړي نايب په توگه وټاکل شو. دولسي جرگي ددويم نايب پست ته د بدخشان ولايت وکيل امان الله پيمان، دهرات ولايت وکيل احمد بهزاد ، دهلمند ولايت وکيل شيخ نعمت الله غفاري او دپکتيا ولايت وکيل فضل الرحمن ځمکني کانديدان و چي هيڅ يوه ونه کړاي شول ټاکلي رايي تر لاسه کړي . امان الله پيمان او احمد بهزاد چي زياتي را يي يي تر لاسه کړي وي دټولټا کنو دويمي دوري ته لاره وموندله دولسي جرگي دمنشي په پست کي د پروان ولايت دوکيل عبدالستار خواصي اود جوزجان ولايت دوکيل عبدالستار درزابي ترمنځ سيالي وشوه چي ددغه پست هيڅ يو کانديد ټاکلي راي تر لاسه نه کړاي شوي او ټول پوښتنه راتلونکي پړاوته و ځنډول شوه .د خوست ولايت دوکيلي ساهري شريف او دهرات ولايت وکيل ډاکتر محمد صالح سلجوقي چي ځانونه ئي دولسي جرگي دمنشي دنايب پست ته کانديد کړي و ، ډاکتر محمد صالح سلجوقي د ۱۰۱تائيدي رايو په تر لاسه کولو سره وکولاي شول چي د ولسي جرگي دمنشي دنايب په توگه ددريم کال لپاره خپل پست وساتي .ټا کل شوي ده نن دولسي جرگي ددويم او دمنشي د پستونو لپاره ددووتنو کانديدانو تر منځ چي زياتي رايي ئي ګټلي دي ددويم پړ او لپاره ټولپوښتنه وشي .

۱۳۸٦/۱۱/۷

رای دهی برای پست نایب دوم ولسی جرگه به دور سوم موکول گردید .

درجلسه که بریاست محمد یونس قانونی رئیس ولسی جرگه دایر شد ، رای دهی در پست های نایب دوم ومنشی ولسی جرگه بین ۱۸۱ تن از اعضای ولسی جرگه صورت گرفت ، دراین رای گیری عبدالستار خواصی وکیل ولایت پروان با بدست آوردن ۹۹ رای برای بار دوم به حیث منشی ولسی جرگه به مدت یکسال برگزیده شد و عبدالستار درزابی وکیل ولایت جوزجان با بدست آوردن ۷۳ رای نتوانست که پست مذکور را اشغال نماید .

در رای گیری که برای پست نایب دوم بین امان الله پیمان وکیل ولایت بدخشان و احمد بهزاد وکیل ولایت هرات صورت گرفت هریک ازکاندیدان مذکور نتوانست که آرای تعیین شده رابدست آورند ؛ ورای دهی به دور سوم موکول گردید . قرار است انتخابات برای پست نایب دوم برای دور سوم امروز صورت گیرد.

* * *

چهار عضو هیأت اداری مشرانو جرگه درجریان انتخابات سری ومستقیم انتخاب گردیدند .

(c) ketabton.com: The Digital Library

انتخابات مذکوربه ریاست پروفیسور صبغت الله مجددی رئیس مشرانو جرگه شورای ملی در تالار جلسات مشرانو جرگه برگزار گردید .

در کرسی نایب اول سید حامد گیلانی ۵۲ رای تاییدی ، درکرسی نایب دوم داکتر برهان الله شینواری ۲۹ رای تایید ، درکرسی منشی مشرانو جرگه پوهیالی امین الدین مظفری ۵۰ رای تایید و در کرسی نایب منشی مشرانو جرگه عبدالخالق حسینی پشه یی ۵۲ رای تایید را کسب وبرای سال سوم تقنینی در کرسی های فوق الذکر انتخاب شدند .

قابل تذکار است که هر چهار این عضو هیأت اداری در دوسال گذشته نیز در عین کرسی ها انتخاب و ایفای وظیفه می کردند .

داکتر زلمی کاندید ای دیگر برای کرسی نایب اول ۳۲ رای ، کاندیدان کرسی نایب دوم هریک احمد شاه رمضان ۲۵ رای ، محمد عمر شیرزاد ۲٤ رای وخواجه محمود راشد ٦ رای ، کاندیدای کرسی منشی مشرانو جرگه محمد ناصر عطایی ۳۵ رای و کاندیدای کرسی نایب منشی مشرانو جرگه ، حاجی فقیرمحمد ۳۳ رای را ، کمتر ازبرنده گان فوق الذکر ، ازآن خود کردند .

درمشرانو جرگه شورای ملی افغانستان ۱۰۲ تن سناتور عضویت دارند که ۸۵ تن در پروسه انتخابات شرکت نمودند و ۱۷ تن دیگر حضور نداشتند .

طبق قانون اساسی واصول وظایف داخلی مشرانو جرگه ، هر چهار عضو هیأت اداری درآغاز هر سال تقنینی انتخاب و امور اداری و پارلمانی مشرانو جرگه را نظر به تفکیک وظایف شان تا پایان سال تقنینی تحت رهبری رئیس مشرانو جرگه ،اداره می نمایند .

۱۳۸٦/۱۱/۸

نایب دوم ولسی جرگه برای مدت یکسال از طرف اعضای آن مجلس انتخاب شد .

درسومین دور رای گیری که بین امان الله پیمان وکیل ولایت بدخشان واحمد بهزاد وکیل ولایت هرات صورت گرفت ، امان الله پیمان از مجموع ٦۸ ۱رای حاضر مجلس با اخذ ۹۰ رای تایید به حیث نایب دوم ولسی جرگه انتخاب گردید و احمد بهزاد بااخذ ٤۸ رای تایید نتوانست پست مذکور را احراز نماید . درین جلسه که به ریاست محمد یونس قانونی رئیس ولسی جرگه دایرشد ، رئیس ولسی جرگه ازنایب اول ، منشی و نایب منشی ولسی جرگه تقاضا نمود تا کرسیهای شانرا اشغال نموده وبه کار شان رسما آغاز نمایند. همچنان رئیس ولسی جرگه از نیابت محمد عارف نورزی طی دو سال تقنینی تقدیر نموده موفقیتهای مزید شانرا از بارگاه ایزد متعال استدعا نمود . قرار است به روز چهار شنبه ۱۰ دلو سال جاری قانون معاش ها در جلسه ولسی جرگه به بحث گرفته شود .

۱۳۸٦/۱۱/۹

مشرانو جرگې د پرویز کام بخش داعدام په باب دبلخ ولایت دابتدائیه محکمې حکم تائید کړ.

دمشرانو جرگې په غونډه کې چې دپروفیسر صبغت اله مجددي په مشري جوړه شوه لومړي دغونـــــډې غړو داسلام مقدساتو ته دسپکاوي دمطالبو دتکثیر او دقران کریم دایتونو دتحریف په باب دپرویزکام بخش عمل چې له یوایراني انترنیتي سایت څخه په استفادې خپور کړي وغانده او ددغې محکمې له حکم سره ئې خپل ملاتر څرګند کړاو په دې اړه یې یوه اعلامیه تصویب کړه. چې په یو برخه کې یې راغلي دي : مشرانو جرگه اسلامي مقدساتو او دهیواد دملي فرهنگ دسپکاوي لپاره دځینو اشخاصو او ټولنو دیولړ هلو ځلو له امله سخت خواشینې دي او غواړي چې ددغو تعرضونو او سپکاویو مخه که دکورنیو سر چینو له خواکیږي او که دبهرنیو له خوا په جدي ډول ونیوله شي . مشرانو جرگه دغه راز په ځینو هغو بهرنیو ټولنو او سرچینو کلکې نیو کې کوي چې دافغانستان حکومت او عدلي او قضایي ارگانونه ددغه شان افراد وپه تعقیبولو او سزاورکولو په برخه کې تردول ډول فشارونو لاندې نیسي .

* * *

رئیسان ، معاونان ومنشیان برخی از کمیسیون های ولسی جرگه بعد از رای گیری انتخاب شدند.

دررای گیری که بین اعضای کمیسیون مواصلات ، مخابرات وشاروالی های ولسی جرگه صورت گرفت، انجنیر محمد خان بحیث رئیس ، فاطمه عزیز معاون وسلطنت کوهی منشی آن کمیسیون انتخاب

(c) ketabton.com: The Digital Library

شدند . در رای دهی که بین اعضای کمیسیون مالی وبودجه صورت گرفت ، صدیق احمد عثمانی رئیس ، محمد یوسف غضنفر معاون ومحمد یعقوب بحیث منشی آن کمیسیون انتخاب شدند .
در رای دهی که بین اعضای کمیسیون امور تقنین ولسی جرگه صورت گرفت ، پروفیسور برهان الدین ربانی بحیث رئیس ، قاضی نذیر احمد معاون ونجلا دهقان نژاد به صفت منشی کمیسیون یاد شده انتخاب شدند .

* * *

کمیسیونهای امور دفاعی ومنابع طبیعی ومحیط زیست ولسی جرگه به طور جداگانه تشکیل جلسه دادند .
درجلسه کمیسیون امور دفاعی ولسی جرگه به ریاست نورالحق علومی روی قانون معاشات مامورین خدمات ملکی ووضعیت امنیتی و درجلسه کمیسیون منابع طبیعی ومحیط زیست بریاست فیض الله ذکی روی تعیین هیأت اداری آن کمیسیون و قانون معاشات ماموران خدمات ملکی بحث صورت گرفت .

* * *

به هدف بررسی و عوامل صعود نرخ مواد خوراکه در کشور جلسه کمیسیون اقتصاد ملی ولسی جرگه برگزار شد .
درین جلسه که بریاست عبدالمجید معاون آن کمیسیون برگزار شده بود فیصله گردید تا اعضای کمیسیون به روز پنجشنبه جلسه تفاهمی رابا وزیران زراعت وآبیاری ، تجارت و صنایع ومالیه برگزار نماید واجراات اداره های مربوط را مورد بررسی قرار دهند ، ونیز از کمک دولت به آسیب دیده گان حوادث سرما در ولایت ها آگاهی حاصل نمایند .

۱۳۸٦/۱۱/۱۰

ولسی جرگه رسیده گی عاجل به مشکلهای مردم از ناحیه برف باری های سنگین وسرمای شدید را در آجندای کاری جلسه خویش قرار داد .

درین جلسه که به ریاست محمد یونس قانونی رئیس ولسی جرگه تدویر یافته بود ، رئیس ، هیأت اداری و نماینده گان مردم در ولسی جرگه تاثرات عمیق خود را نسبت شهادت صدها تن از هموطنان فقیر ما که در اثر برف باری های اخیر وسردی هوا جان های شانرا از دست داده اند ابراز نموده ، نگرانی شانرا از بندش راه های مواصلاتی وناکافی بودن امکانهای امداد رسانی و عرضه مؤثر خدمات لازم اظهار داشتند.
درجلسه بعد از ابراز نظرها فیصله بعمل آمد تا به منظور رسیده گی عاجل به مشکلهای مردم ، چگونگی عرضه امداد وخدمات به آسیب دیده گان ، توضیح برنامه کمک رسانی عاجل وتدابیری وقایوی حوادث بعدی رئیس کمیته دولتی کمک های اضطراری ، وزیران زراعت و آبیاری ، احیا و انکشاف دهات ، صحت عامه وفواید عامه ورئیس مبارزه باضد حوادث به جلسه روز شنبه هفته آینده ولسی جرگه اشتراک نمایند .
همچنان درجلسه فیصله شد تا فراخوانی از سوی ولسی جرگه جهت جمعاوری کمک های عاجل به آسیب دیده گان برف باری های اخیر در کشور ازموسسات ملی وبین المللی ، بنیاد های خیریه ، تجار ملی و افراد خیراندیش صورت گیرد ، به همین منظور رئیس ولسی جرگ و تعدادی از وکیلان یک یک ماهه معاش شانرا به مصیبت دیده گان برف باری های اخیر کشور مساعدت نمودند .

* * *

جلسه فوق العاده مشرانو جرگه بریاست پروفیسور صبغت الله مجددی درمورد رفع اختلاف نظرهای اعضا روی برخی تعدیلات در اصول وظایف امور داخلی مشرانو جرگه دایر گردید.

درآغاز رئیس مشرانو جرگه از وحدت و هم نظری اعضای مجلس در طی دوسال گذشته صحبت نموده گفت که، این جرگه در سطح ملی وبین المللی شهرت خوبی کمایی کرده است و همیشه درمسایل مربوط به منافع ملی کشور متفق و همنظر بوده و امور کاری خویش رابه وجه احسن انجام داده اند و ابراز امید واری نمودکه روی تعدیلات اصول وظایف داخلی مشرانو جرگه که مورد بحث است ، باید راه کارهای سالم وسازنده برای امورکاری این مجلس مدنظر گرفته شود تا کارها بخوبی پیش برود .
سپس بحث های سناتوران توام با اختلاف نظر در باره تعداد کمیسیونها و ایزاد درماده هجدهم اصول

(c) ketabton.com: The Digital Library

وظایف داخلی پیرامون نحوه انتخابات رئیسان ، معاونان ومنشیان کمیسیونهای مشرانو جرگه صورت گرفت ، اما به کدام توافق روشن منتج نگردید ، درجلسات بعدی روی رفع اختلاف نظر های موجوده باز هم جلساتی صورت خواهد گرفت .

۱۳۸٦/۱۱/۱۳

دولسي جرگي په غونډه کي دفواید عامي ، دکلیو دبیا جوړولوا وپراختیا ، عامي روغتیا او دکرني او اوبولګولو وزیرانو او له پیښو سره د مبارزي داداري رئیس دهواد سرښت او دمواصلاتي لارود بندیدو له امله دزیانمنو شویو کسانو په اړوند دمربوطو ادارو د اقداماتو د بیانولو په مقصد ګډون وکړ. په دي غونډه کي چي دولسي جرگي درئیس محمد یونس قانوني په مشري جوړه شوه د کلیو دبیا جوړولو او پراختیا وزیر او دبهرنیو مرستو ددولتي کمیتي مرستیال دخوراکي توکود زیرمه کولو او په هیواد کي له واوري څخه دمواصلاتي لارو د پاکولو په باب درپوټ دوړاندي کولو په ترڅ کي وویل: خوراکي توکي په مستقیمه توګه دافغانستان ددولت په واك کي نه دي او په بهرنیو تمویلوونکو منابعو پوري اړه لري دفواید عامه وزیر سهراب علي صفري دواوري له شتون څخه دبیلا بیلو ولایتونو دمواصلاتي لارو او کوتلونو د پاکولو او په ولایتونوکي دلارو دبندیدو او دواوري دښوئید وپه نتیجه کي د لیږ دونکو وسایطو دژغورني او دلارود پرانستلو په مقصد د ۲۵۰ ټنو مالګي دپیرودني خبرورکړ. دعامي روغتیا وزیر ډاکتر سید محمد امین فاطمي دموسمي سالندي ناروغیو دمخنیو ي، په سلوکي له اووه او یا څخه په سلوکي دري اتیا ته دواکسین دفیصدي دلوړولو او په شپږ اعشاریه نهو ملیونو تنو ماشومانو باندي داي ویتامین دتطبیق په مقصد په وروستیو شپږو میاشتو کي د ۱۴۱۰ثابتو روغتیایي مرکز ونو دجوړولو یادونه وکړه او زیاته یي کړه دهیواد په مرکز او ولایتونوکي یو پنځوس زره تنه روغتیایي کارکوونکي دبیړني حالت په اعلامولو سره دهوا دسرښت له امله درامنځته شویو پیښو د مخنیوي او ددري سوه شپږ ویشتو ګرځنده روغتیایي تیمونو دجوړولو او په ولایتونو کي دروغتیایي ستراتیژیکو زیر مود جوړولو یادونه وکړه ده دهوا دسرښت له امله دسر درسیدلو زیانونو په باب وویل چي: په هیواد کي یو سلو اویاتنه مړه شوي دي او دوه نیم ملیونه ټنه لومړنیو روغتیایي او خوراکي مرستوته اړتیا لري او دغه رازد نارو غانو دلیږدوني لپاره هوایي امبولانسونو ته اړتیا لیدل کیږي. دکرني او اوبولګولو وزیر عبید الله رامین په خپل رپوټ کي داعاني صندوق دجوړولو او لومړنیو خوراکي موادو ته دبیړني اړتیا په باب خبري وکړي او څرګنده یي کړه چي، نړیوالي ټولني ته دنویو میتودونو د ترسره کولو او دخزند و دناروغیو دمخنیوي په مقصد یي دنهه اویا ملیونو ډالر و وړاندیزیي کړي دي.

له پیښو سره دمبارزي داداري لوي رئیس ډاکتر عبدالمتین ادراك په ولایتونو کي دقربانیانو دقیق شمیر ۶۶۵ تنه اودټپیان شمیر ۸۶ تنه وبلل او دله منخه تللو څارویو شمیر یي یو سلواته اتیا زره او وه سوه یوولس اعلام کړ ورپسي دولسي جرگي غړو دلومړنیو خوراکي توکو دویشلو ، دلارو د پرانستلو دروغتیایي خدمتونود وړاندي کولو او دڅارویو د وښود نشتوالي په برخه کي دمسوولو ارګانونو له خوا د بیړنیو مرستو او دپاملرني په باب خپل انتقاد ونه طرحه کړل .

* * *

دمشرانو جرگي په فوق العاده غونډه کي دافغانستان داسلامي جمهوریت د ۱۳۸۷ کال دمالي بودجي مسوده دمالیي وزارت له خوا غونډي ته وړاندي شوه. په غونډه کي چي دپروفیسر حضرت صبغت الله مجددي په مشري جوړه شوه د ۱۳۸۷ کال ملي بودجه دمالیي دوزیر ډاکتر انور الحق احدي له خوا غونډي ته وړاندي شوه ده عادي بودجه پنځه شپیته اعشاریه دري ملیارده افغاني وبلله چي د ۱۳۸۶ کال په پرتله لس اعشاریه پنځه ملیارده افغاني زیاتوالي ښیي او پرمختیایي بودجه نهه شپیته اعشاریه څلور ملیارده افغاني اټکل شوي ده. په عادي بودجه کي ددولت دکارکوونکو معاشونه او ددولتي ادارو لګښتونه شامل دي چي زیاته برخه یي دملي دفاع ، کورنیو چارو ، پوهني او داوبو او بریښنا په وزارتونو او په پي، ار، ار کي دیو شمیرشاملو مامورینو د معاشونو درتبو په نوي پروګرام لګول کیږي او پرمختیایي بودجه به په هیواد کي دپراختیایي پروژپه جوړولو ولګول شي ډاکتر احدي دغه راز د ۱۳۸۷کال لپاره په نسبي ډول په لوړ سقف سره دیوي بهرني بودجي چي دبهرنیو ادارو او مؤسسوله لاري به د افغانستان دبیا جوړولو او پراختیا په لاره کي ولګول شي. ده ددولت په پرمختیایي بودجه کي دزیاتو پیسو دنه زیاتوالي دلیل دمالي

(c) ketabton.com: The Digital Library

کافي امکاناتونشتوالي او په دولتي اداروکي دکاري ظرفيت ټيټه کچه وبلله او زياته يي کړه چي سږ کال به هم دتيرکال په پرتله له پر مختيايي بودجي څخه کابوله شپږ سو ه مليونو ډالرو څخه تراووه سوه مليونو ډالرو پوري له تطبيق پرته پاتي شي . ددغي بودجي مسوده دعمومي غونډي له خوادتدقيق او مطالعاتو دمشورتي نظريود وړاندي کولو او دنوروکميسيونونو او سناتورانو دنظر يو دراتولولو په مقصد دمشرانو جرگي د بودجي او عمومي محاسباتو او دملي اقتصاد کميسيوونو ته وړاندي شوه چي په لازمو مواردو کي دمالي وزارت له چارواکو څخه دمعلوماتو غوښتنه وکړي او که چيري دبودجي په مسوده کي دولايتونو او دنورو سکتورونود بودجوي ويش په باب کوم ابهام موجود وي له چارواکو څخه معلومات ترلاسه شي او دغه کميسيونونه به تردوو او ونيو پوري دغه مسوده عمومي غونډي ته وړاندي کړي .

۱۳۸٦/۱۱/۱٤

شماری از اعضای ولسی جرگه اجراات وزیران سکتوری را ، بخاطر روند کند امداد رسانی به اهالی ولایت های آسیب دیده ناشی از سردی هوا ، ناکافی خواندند .

درجلسه یی که به ریاست میرویس یاسینی نایب اول ولسی جرگه دایر شد ، اعضای ولسی جرگه ازنحوه امداد رسانی به اهالی ولایت های آسیب دیده انتقاد نموده و کار کرد های وزیران سکتوری را ناکافی عنوان نمودند .

درین جلسه ، عبید الله رامین وزیر زراعت و آبیاری ، عبدالمتین ادراک رئیس مبارزه با حوادث ،جنرال ظاهر عظیمی سخنگوی وزارت دفاع و عضو کمیته دولتی کمک های اضطراری و نماینده جمعیت هلال احمر افغانی ، گزارش کارکرد های ارگانهای خویش را در رابطه به کمک رسانی به آسیب دیده گان ارایه و آماده گی اداره های مربوط را درزمینه ابراز داشتند .

درجلسه فیصله به عمل آمد تا کمیسیونی به اشتراک نماینده گان ولایت های آسیب دیده در ولسی جرگی تشکیل و با کمیته دولتی کمک های اضطراری نشستی را دایر نمایند و نتایج کار شان را به جلسه عمومی گزارش دهند .

* * *

درجلسه مشرانو جرگه به ریاست سید حامد گیلانی نایب اول مشرانو جرگه ، تعدیلاتی در اصول وظایف داخلی به اکثریت ارابه تصویب رسید .

درجلسه یکبار دیگر اعضای مجلس دو طرح را روی تعدیل ماده هجدهم اصول وظایف داخلی درمورد انتخاب هیات اداری کمیسیونها، مطرح بحث قرار دادند یک طرح این بودکه رئیس ، معاون ومنشی کمیسیونها از داخل مجلس عمومی به اساس رای مستقیم وسری انتخاب گردند ، ولی تعداد دیگری گزینش هیأت اداری کمیسیونها را در داخل کمیسیونها تاکید می نمودند که بعد از ارائه نظریه ها وپیشنها دهای سناتوران ، رئیس مجلس موضوعات را جمع بندی نموده و در بند سوم ماده متذکره طرح سوم را پیشنهاد و به رای گیری واگذار نمود که به اکثریت آرا به متن ذیل مورد تصویب قرار گرفت .

بعد از اعلام فهرست کمیسیون ها اعضا از بین خود یک نفر را به اتفاق ارا به حیث رئیس ، یک نفررا به حیث معاون ویک نفر رابه حیث منشی تعیین مینماید ، در صورتیکه اضافه از یک نفر برای هیأت اداری کاندیدا باشد ، کاندیدان هیأت اداری کمیسیون به منظور انتخاب به جلسه عمومی معرفی می شوند ، هر عضوی که بیشترین آرا را بدست آورد به حیث رئیس کمیسیون ، معاون ومنشی کمیسیون انتخاب میشوند رای گیری طور مستقیم وسری صورت میگیرد .

هکذا در جلسه به اکثریت آرا فیصله شد که عضویت اعضا در ترکیب کمیسیونها نیز از طریق آرا سناتوران ، درجلسه عمومی تصویب گردد .

۱۳۸٦/۱۱/۱٥

ولسی جرگه برای وزیران شامل کمیته دولتی کمک های اضطراری ضرب الاجل ده روزه را اعلام نمود.

این ضرب الاجل بعد از آن اعلام شد که وزیران مذکور اجراات امداد رسانی شانرا طی دو روز گذشته به مجلس ولسی جرگه ارائه نمودند .

به اساس این ضرب الاجل وزیران یاد شده ظرف ده روز به اهالی ولایت های آسیب دیده ناشی از سردی

(c) ketabton.com: The Digital Library

هوا اقدام های امداد رسانی عاجل را روی دست گیرند .
درجلسه یی که به ریاست محمد یونس قانونی رئیس ولسی جرگه دایر گردید ،ابتدا اصل ماده پانزدهم قانون حق العبور درمورد اخذجریمه به اساس فتوای دارالافتا وزارت حج و اوقاف به تصویب رسید .
در بخش دیگر جلسه اعضای ولسی جرگه بحث های گسترده یی را غرض رسیده گی به اهالی ولایت های آسیب دیده ناشی از سردی هوا ابراز نمودند .
دراین جلسه شماری از وکیلان خواستار نشستی به اشتراک نماینده گان ولایت های آسیب دیده به شمول هیأت اداری ولسی جرگه با رئیس جمهور کشور بودند.
اما تعداد دیگر از نماینده گان مردم در ولسی جرگه خواهان استیضاح وزیرانی شامل کمیته دولتی کمک های اضطراری بودند وبرخی دیگر استیضاح وزیران را در شرایط فعلی کاراندانسته خواهان تعیین ضرب الاجل برای آنها شد ند . در اخیر تصمیم اتخاذ شد تابرای وزیران شامل کمیته دولتی کمک های اضطراری ضرب الاجل ده روزه تعیین گردد تا وزیران مذکور طی مدت تعیین شده به مردم مصیبت دیده ولایت ها ، خدمات امداد رسانی را هر چه عاجل انجام داده وگزارش کارشانرا به جلسه عمومی ولسی جرگه ارائه نمایند ، در صورت ناکافی بودن اجراات امداد رسانی و عدم قناعت اعضای ولسی جرگه طبق قانون اساسی استیضاح آنان مطرح خواهد شد.

۱۳۸٦/۱۱/۱٦

مسؤولان وزارت امور داخله ورئیس عمومی امنیت ملی بخاطر وضاحت در قضیه یی جنرال دوستم و اکبر بای به جلسه یی کمیسیون امنیت داخلی ولسی جرگه فراخوانده شدند .

در جلسه که به ریاست فضل عظیم زلمی مجددی رئیس آن کمیسیون تدویر یافت قضیه جنرال عبدالرشید دوستم و اکبر بای ومشکلهای امنیتی ولایت فراه به بحث گرفته شده فیصله شد تا مسؤولان وزارت امور داخله و رئیس عمومی امنیت ملی به جلسه بعدی کمیسیون امنیت داخلی ولسی جرگه حاضر گردند .
همچنان در جلسه ، رای گیری برای تعیین هیأت اداری آن کمیسیون صورت گرفت که زلمی مجددی به حیث رئیس ، موسی هوتک به حیث معاون و عبدالروف ابراهیمی به حیث منشی انتخاب شدند .

* * *

جلسه عمومی مشرانو جرگه به ریاست سید حامد گیلانی نایب اول مشرانو جرگه تدویر یافت .

درجلسه طبق اجندا ، روی تشخیص ساحات کاری کمیسیونهای یازده گانه مشرانو جرگه بحث و تبادل نظر صورت گرفت و بعد از ابراز نظریه ها و پیشنهاد های سناتوران ، کمیسیونهای مذکوربه اساس ارتباطات کاری و تجانس وظیفوی ایجاد ومورد تایید اعضای جلسه قرار گرفت .
همچنان درجلسه ، عضویت سناتوران بربنیاد تخصص وعلاقه مندی شان در ترکیب کمیسیونهای مشرانو جرگه از سوی هیأت اداری به جلسه پیشنهاد شد و عضویت برخی سناتوران از یک کمیسیون به کمیسیون دیگر، تأیید گردید .
تعداد اعضای حاضر درجلسه دیروز از سوی منشی مجلس در اغاز پنجاه وپنج تن و درختم ۵۲ نفر اعلان گردید ، قابل تذکاراست که درسال جاری تعداد کمیسیون های مشرانو جرگه به اساس تعدیل درمـاده پانزدهم اصول وظایف داخلی وتصویب آن درجلسه عمومی ، از شانزده به یازده کمیسیون تقلیل یافته است.

۱۳۸٦/۱۱/۱۷

په هغي غونډه کي چي دولسي جرگي دلومړي نایب میرویس یاسیني په مشري جوړه شوه. دولسي جرگي غړو دبدي اخستني او داداري فساد پرخلاف دمبارزي دقانون په باب چي دعدلي او قضايي کمیسیون له خوا عمومي غونډي ته وړاندي شوي و خبري وکړي .په دي غونډه کي دخلکو استازو دکشف ، تحقیق او دحکم دصادرولود صلاحیت دنه لرلو په خاطر دبدي اخستني او داداري فساد په نامه داداري شتون اغیزمن ونه باله اوويي ویل چي، ددغي اداري له جوړیدو مخکي دهیواد په ادارو کي اداري فساد په سلو کي شلوته رسیده خو دبدي اخستني او داداري فساد پرخلاف دمبارزي په نامه داداري په جوړیدو سره نه یوازي داچي په اداري فساد کي کمښت نه دي راغلي بلکي اداري فساد په سلو کي څه دپاسه انیا ته ورسید . دولسي جرگي غړو ددغي اداري دشتون اونه شتون په اړه په پراخه توگه دنظریو له خرگندولو

(c) ketabton.com: The Digital Library

وروسته پریکړه وکړه چي دبدي اخستني او داداري فساد په نامه داداري دنه شتون په صورت کي دبدي اخستني او داداري فساد پرخلاف دمبارزي د قانون تصویب ته اړتیا نه احساسیږي او دجزا او دجزايي اجراآتو په قوانینو کي دي دبدي اخستني او داداري فساد پر خلاف دمبارزي تعریف ځاي کړاي شي .
دغونډي په بله برخه کي ۱۳۸۴ او ۱۳۸۵ کلونو د قطعیو په باب خبري وشوي چي ددغو کلونو دقطعیو په باب زیاتي خبري به دشنبي په ورځ هم دوام ومومي .

۱۳۸٦/۱۱/۱۸

کمیسیون مواصلات ومخابرات ولسی جرگه حمایت شانرا از طرحهای اصلاحی مسؤولان شرکت هوایی آریانا ابراز نمودند .

درجلسه یی که به اشترا ک یکتعداد از وکیلان مردم در کمیسیون مواصلات و مخابرات ولسی جرگه و ذبیح الله عصمتی رئیس شرکت هوایی آریانا در مقر آن شرکت دایر شده بود ، درمورد مشکل های موجود در آن شرکت و طرحهای اصلاحی هیأت رهبری آن نهاد بحث صورت گرفته ووکیلان مذکور از طرحهای رئیس شرکت هوایی آریانا حمایت شانرا ابراز نمودند .
همچنان نماینده گان مردم خواهان مساعدت دولت با یگانه شرکت هوایی ملی شدند .

۱۳۸٦/۱۱/۲۰

ولسي جرگي د ۱۳۸۴ کال په قطعیه کي دیواعشاریه شپږو ملیاردو افغانیو د توپیر په باب چي دمرکزي کنترول او پلټني دلوي ریاست له خوا وړاندي شوي، ده خپله اندیښنه څرګنده کړه. په هغي غونډه کي چي دولسي جرگي درئیس محمد یونس قانوني په مشري جوړه شوه لومړي دولسي جرگي دعدلیه اوقضایي کمیسیون غړي سید حسین عالمي بلخي مصرته د افغانستان دپارلمان دهیأت دسفر رپوټ وړاندي کړ. دولسي جرگي دغړو د غونډي په بله برخه کي د ۱۳۸۴ او۱۳۸۵ کلونو دقطعیي په باب چي د مالیي وزارت له خوا ولسي جرگي ته لیږل شوي ده خبري وکړي او دیو اعشاریه شپږو ملیارد و افغانیو تو پیر په باب یي چي دمرکزي کنترول او پلټني دلوي ریاست له خوا وړاندي شوي ده خپله اندیښنه څرګنده کړه. په غونډه کي پریکړه وشوه چي اتلس ګوني کمیسیونونه دي د ۱۳۸۴ او ۱۳۸۵ کلونو قطعیه په دقیقه توګه وڅیړي او له غور وروسته دي خپلي نظریي توحید کړي او هغي ګدي غونډي ته دي چي د مالي او بودجي دچارو دکمیسیون دغړواو دمالیي وزارت او دمرکزي کنترول او پلټني دلوي ریاست داستازو په ګډون جوریږي وړاندي کړي او دښه قناعت په صورت کي دي دمالیي وزیر عمومي غونډي ته وغوښتل شي او د بودجي په اصل او قطعیه کي په مستدلل ډول دتوپیر د اثبات په صورت کي به موضوع عدلي او قضائي ارګانونوته وړاندي شي .ټاکل شوي ده دروان کال دسلو اغي دمیاشتي په دوه ویشتمه نیټه دسواګري او صنایعو وزیر استیضاحیه غونډي ته حاضر شي .

* * *

دمشرانو جرگي په فوق العاده غونډه کي ددغي جرگي دیوولس ګونو کمیسیونونو رئیسان او خیني مرستیالان او منشیان په پټي او مستقیمي رایي اخستني سره وټاکل شول. حجت الاسلام والمسلمین قربانعلي عرفاني دتقنین عدلي او قضایي چارو دکمیسیون درئیس په توګه ، داکتر زلمي دشکایتونو داوریدودکمیسیون درئیس په توګه ، مولوي ارسلان رحماني او نورالله معمار په ترتیب سره ددیني ، لوړو زړه کړو ، فرهنګي ، پوهني او دعلمي څیړنو د چارو دکمیسیون درئیس او مرستیال په توګه او پیر سید ابراهیم ګیلاني د قومونو قبایلو سرحدونو مهاجرینو او دکوچیانو دچارود کمیسیون درئیس په توګه ، محمد عیسي خان شینواري دمرستیال په توګه او روشن اراالکوزي ددغه کمیسیون دمنشي په توګه او حاجي خیروجان دنړیوالو چارو د کمیسیون دمرستیال په توګه او سید حامد بیك جان زاده دمرستیال په توګه او نور محمد کفیل دملي اقتصاد مالي بودجي او عمومي محاسباتو دکمیسیون دمنشي په توګه ، آمر سعد الله دمواصلاتو او مخابراتو دکمیسیون دمرستیال په توګه ، سلطانجان خاکسار دعامه سوکالي د کمیسیون دمرستیال په توګه ، هدایت الله رهایي دداخلي امنیت او دفاعي چارو او دسیمه ئیزو ارګانونو دکمیسیون درئیس په توګه دغونډي دغړو له خوا درایو په اتفاق تائید شول. محمد علم ایزد یارد دنړیوالو چارو دکمیسیون درئیس په توګه ، شیرمحمد اخند زاده دداخلي امنیت او ددفاعي چارو او دسیمه ئیزو ارګانونو

(c) ketabton.com: The Digital Library

دکمیسیون درئیس په توګه او محمد هاشم اورتاق دمرستیال په توګه ، محمد اکبر وحدت دملي اقتصاد مالي بودجي او دعمومي محاسبوتو دکمیسیون درئیس په توګه، انجنیر محمد افضل احمدزي دمواصلاتو او مخابراتو دکمیسیون درئیس په توګه ، داکتر باختر امین زي دعامه سوکالي طبیعي منابعو او دژوندانه دچاپیریال ساتني دکمیسیون درئیس په توګه ، محمد عمر شیر زاد دولایتي او دولسوالیو دشوراګانو او دمصؤنیت او امتیازونو دکمیسیون درئیس په توګه او حاجي مکرم خان دمرستیال په توګه ، بي بي حاجي نفیسه سلطاني دمعلولینو ، دشهیدانو د پاتي کسانو ، کونډو او دجنسیت او مدني ټولني د کمیسیون درئیسي په توګه او محمد باقر شریفي د تقنین عدلي او قضایي چارو دکمیسیون د مرستیال په توګه د رایو داکثریت په ګټلو سره و ټاکل شول .

۱۳۸٦/۱۱/۲۱

دولسي جرګه درئیسانو د کمیټي غونډه ددغي جرګي درئیس محمد یونس قانوني په مشري جوړه شوه.

په دي غونډه کي دسوداګري او صنایعود وزیر داستیضاح او دنشه یي توکو پر خلاف دمبارزي وزیرته دباور درایي ورکولو او دغه راز دولسي جرګي دراتلونکي میاشتي دکاري اجندا په باب خبري وشوي او لازم تصمیمو نه ونیول شول .

* * *

دمشرانو جرګي په غونډه کي په یووخت دجمهوري ریاست او دراتلوونکو پارلماني ټولټاکنو دترسره کولو په باب خبري وشوي. په دي غونډه کي دمشرانو جرګي دمنشي نائب عبدالخالق حسیني پشه یي دټولټاکنو دګډ کمیسیون دکاري پروګرامونو په باب غونډي ته یورپوټ وړاندي کړ .په رپوټ کي ویل شوي دي افغانستان په ۱۳۸۸ او ۱۳۸۹ کلونوکي دجمهوري ریاست ، ولسي جرګي ، مشرانو جرګي ، ولایتي شوراګانو دولسوالیو او کلیو دشوراګانو او دښاروالیو دغونډو ټولټاکني په مخکي لري چي له یولړ لازمو تدبیرونو په کارولو برسیره دغه اووه ګوني ټولټاکني کابو پنځه سوه ملیونه ډالره لګښت غواړي دغه راز ده امنیتي او اقلیمي شرایط په ټولټا کنو کي درایو ورکوونکو ګډون او دجمهوري ریاست او دپارلماني ټولټاکنو زماني توپیر دراتلوونکو ټولټاکنو په لاره کي یو اساسي چلنج وباله. وروسته سناتورانو دټولټاکنو دامنیتي او بودجوي مسئلو په باب خپلي طرحي ، نظریي او پیشنهادونه وړاندي کړل. ځینو له ټولټاکنو مخکي دلوي جرګي دجوړولو غوښتنه وکړه چي په یووخت کي دټولټاکنو ترسره کول په اساسي قانون کي صراحت پیدا کړي .

۱۳۸٦/۱۱/۲۲

ولسی جرگه فیصله اعتماد ویا سلب اعتماد وزیر تجارت وصنایع را به جلسه بعدی محول نمود.

موضوع اعتماد ویا سلب اعتماد وزیر تجارت وصنایع پس ازآن مطرح گردید که ۲۰% کل اعضای ولسی جرگه استیضاح وی را پیشنهاد کرده بودند .

مطابق ماده ۹۲ قانون اساسی در صورت پیشنهاد بیست فیصد اعضای ولسی جرگه مسؤولان استیضاح میگردند .

درین جلسه که به ریاست محمد یونس قانونی رئیس ولسی جرگه برگزار شده بود، نخست وزیر تجارت وصنایع درمورد کارکرد های آن وزارت ، طرح قوانین و مشکل های موجوددر سیستم IMF وعدم صلاحیت کنترول قیم توسط وزارت تجارت معلومات داد .

داکتر میر محمد امین فرهنگ گفت : سیستم IMF و بازار آزاد جامعه جهانی وزارت تجارت را اجازه تعیین ، تثبیت و کنترول را نمیدهد حتی دولت افغانستان اجازه ذخیره مواد اولیه را ندارد .

سپس اعضای ولسی جرگه نگرانی شانرا از موجودیت سیستم IMF و مغایرت آن سیستم با قانون اساسی ابرازنمودند . همچنان شماری از نماینده گان درمورد عواید تجارتی، اعمار پارک های صنعتی ، بیلانس واردات وصادرات خود کفایی زراعت ، مافیای تجارت در بلند رفتن نرخ ها،سوء استفاده در سیاست کادری وموارد اختلاس در واردات تیل بی کیفیت از سوی وزارت تجارت سؤال هایی را مطرح نمودند که از سوی وزیر تجارت وصنایع پاسخ داده شد . در اخیر فیصله به عمل آمد تا روی چگونه گی اعتماد ویا سلب اعتماد به وزیر تجارت درجلسه بعدی تصمیم اتخاذ گردد .

(c) ketabton.com: The Digital Library

* * *

جلسات مقدماتی کمیسیونهای اختصاصی مشرانو جرگه برای سال سوم تقنینی به شرکت داکتر برهان الله شینواری نایب دوم مشرانو جرگه دایر گردید .

در آغاز نایب دوم مشرانوجرگه ازکارکردهای کمیسیونها در دو سال گذشته یاد آوری نموده ، ابراز امیدواری کرد که امسال هم کمیسیونهای موجود در راستای حل مشکل های مردم ، نظارت براعمال حکومت ومبارزه علیه مواد مخدر وفساد اداری دستاورد های داشته باشند .

بعداً جلسات کمیسیونها روی اجندای مطروحه دایر گردید و در جلسه کمیسیون اقوام ، قبایل سرحدات ، امور کوچیها و مهاجران به ریاست پیر سید ابراهیم گیلانی ، پیرامون ایجاد کمیته های کاری دراین کمیسیون بحث و تبادل نظر صورت گرفت ایجاد کمیته ها درجلسه آینده مشخص خواهند شد . در کمیسیون امور دینی ، معارف ، تحصیلات عالی و تحقیقات علمی به ریاست مولوی ارسلان رحمانی درمورد طرح های قوانین رسیده به آن کمیسیون بحث بعمل آمد .

درکمیسیون امور بین المللی به ریاست محمد علم ایزدیار ، روی پلانهای آینده کاری آن کمیسیون بحث به عمل آمده و تصامیم اتخاذ گردید . درجلسه کمیسیون امنیت داخلی ، امور دفاعی و ارگانهای محلی به ریاست انجینر محمد هاشم اروتاق معاون این کمیسیون روی ایجاد چهار کمیته در استقامت های کاری وزارت های دفاع و امور داخله ، شورای امنیت ملی وارگانهای محل بحث و تصامیم مقدماتی صورت گرفت .

درجلسه کمیسیون شوراهای ولایتی و مصونیت وامتیازات اعضای مشرانو جرگه به ریاست محمد عمر شیرزاد ، روی مشکل های اعضای شورای ولایتی ولایت های مرکزی و کمبود بودجه آنها بحث بعمل آمده وقرار برآن شد تا اعضای کمیسیون در نشست مشترک با رئیسان و شوراهای ولایتی ، جهت حل مشکل های آنها صحبت نمایند .

درکمیسیون مواصلات ومخابرات به ریاست دیپلوم انجنیر محمد افضل احمدزی روی تقسیمات وظایف این کمیسیون به کمیته های فرعی صحبت بعمل آمده و تصامیم اتخاذ شد .

درکمیسیون سمع شکایات به ریاست داکتر زلمی روی برخی شکایات واصله صحبت بعمل آمده قراربرآن شد تا درجلسات بعدی روی آن کار صورت گیرد .

درکمیسیون اقتصاد ملی وبودجه ومحاسبات عمومی ، به ریاست محمد اکبر وحدت روی بودجه مطروحه سال ۱۳۸۷ بحث و تبادل نظر صورت گرفت و نیز جهت سهولت کاری ، کمیته اقتصاد و کمیته مالی وبودجه و تفتیش ایجاد گردید.

۱۳۸٦/۱۱/۲۳

وزیر اطلاعات وفرهنگ به جلسه کمیسیون امور دینی ، فرهنگی ، معارف و تحصیلات عالی ولسی جرگی فراخوانده شد .

حاجی محمد محقق رئیس کمیسیون امور دینی ، فرهنگی ، معارف و تحصیلات عالی در یک نشست خبری پیرامون توبیخ و مجازات سه تن از کارمندان تلویزیون ملی درکابل وبلخ معلومات داده گفت : به همین منظور وزیر اطلاعات وفرهنگ به جلسه روز سه شنبه هفته آینده فراخونده شده است . رئیس کمیسیون علاوه کرد : که از وزیر اطلاعات وفرهنگ درمورد تغییر لوحه آن وزارت ، نامگذاری بعضی از محلات وسرک ها به یک زبان ، تبدیل نام نگارستان ملی به گالری ملی ، توحید برنامه اخبار دری و پشتو ، چگونگی اقدام ها در مورد اصلاح برنامه های رسانه های همگانی نیز توضیحات خواسته خواهد شد . همچنان در جلسه روی عدم توشیح و استرداد قانون رسانه ها ازطرف ریاست جمهوری نیز بحث شد.

* * *

جلسه مشرانو جرگه به ریاست سید حامد گیلانی نایب اول برگزار گردید .

درین جلسه نخست چندتن از سناتوران ، برخورد پولیس را در برابر اعضای شورای ملی نامناسب خوانده گفتند که، موظفان امنیتی در برخی ساحات باآنان برخورد سالم ننموده وباوجود اسناد موتر وجواز حمل سلاح ، وسایط شانرا توقف میدهند. یکتن از اعضای جلسه خاطر نشان نمود که پولیس در ساحه

(c) ketabton.com: The Digital Library

تایمنی اخیرا به اتهام اختطاف یک کودک ، چند تن از باشنده گان آن ساحه را بدون اسناد و مدارک جرمی بازداشت نموده در حالیکه خانواده این کودک ، بازداشت شده گان را دراین قضیه ذیدخل نمیدانند . درجلسه فیصله به عمل امد که کمیسیونهای امنیت داخلی ، سمع شکایات ومصوونیت و امتیازات مشرانو جرگه پیرامون موضوع های یاد شده با مسؤولان امنیتی صحبت نموده وراه کارهای سالمی را در رفع نواقص جستجو نمایند . درادامه جلسه گزارش ارسالی از مساعدت جمعیت هلال احمر افغانی برای آسیب دیده گان سرمای اخیر در چند ولایت کشور ، توسط پوهیالی امین الدین مظفری منشی مشرانو جرگه قرائت شد و اعضای مجلس ، همچو کمکها را برای متضرران مهم تلقی نموده ، خواهان توجه بیشتر حکومت وموسات امداد رسان در این زمینه گردیدند .

فضل کریم محمودی سناتور ولایت نیمروز گزارش کاری زمان تعطیلات زمستانی را ازآن ولایت به جلسه ارائه نمود واز مشکلهای مردم نیمروز در بخش معارف ، کمبود مراکز صحی وکمبود آب آشامیدنی، موجودیت فساد اداری و فقرو بیکاری یاد آوری نموده ، افزوداگر در ساحات شهر زرنج در امتداد دریای هلمند موانع آبی احداث نگردد ، این شهر در نتیجه سیلاب بهاری امسال تخریب خواهد شد .

۱۳۸٦/۱۱/۲٤

دسوداګري او صنایعو دوزیردکار ددوام او دجمهوري ریاست او پارلماني ټولټاکنو دترسره کولو څرنګوالي دولسي جرګي د عمومي غونډې دخبرو موضوع وه .

په هغي غونډه کي چي دولسي جرګي درئیس محمد یونس قانوني په مشري جوړه شوه یو شمیر استازو دسوداګري او صنایعو د وزیر دباور درایي او یاد باور دسلب په خاطر دصندوق دایښودلو غوښتنه کوله خو دولسي جرګي یوشمیر نورو غړو دسوداګري وزیر هغه خوابونه چي ددوشنبي په ورځ يي دبیو دلوړوالي په برخه کي عمومي غونډي ته وړاندي کړي وپرخاي وبلل او په همدي مقام دده دکار په دوام باندي يي ټینګار وکړ په دي باب له هرارخیزو خبرو وروسته پریکره وشوه چي دسوداګري او صنایعو دوزیر خوابونه پرخاي دي او کولاي شي خپل کارته دوام ورکړي دغه راز دغونډي په بله برخه کي په یووخت کي دجمهوریت ریاست او پارلماني ټولټاکنو دترسره کولو په باب او ږدي خبري وشوي په نتیجه کي پریکړه وشوه چي داساسي قانون د ۶۱ او ۸۳ مادوله مخي دي دجمهوري ریاست او پارلماني ټولټاکني په جلاجلا توګه ترسره شي .

۱۳۸٦/۱۱/۲۷

ولسي جرګي دمالیي وزارت دکنټرول او پلټني دمرکزي اداري او دافغانستان بانك چارواکي دمجلس ددوشنبي دورخي غونډي ته وبلل. دولسي جرګي رئیس دسلواغي دمیاشتي دشپږ ویشتمي نیټي له افغانستان څخه دپخواني شوروي اتحاد دعسکرو دوتلود کالیږي په باب خبري وکړي او ددولتي مقاماتو له خوا ددغو مراسمو دنه نمانځني او ددغي مهمي او تاریخي ورځي دنه درناوي او دتیري کوونکو پوخونو په وړاندي يي دافغانستان دمجاهدو او مقاومو خلکو دبریالیتو ب دکالیزي یادونه وکړه او ددغي ستري اونه هیریدونکي پیښي په نمانځنه کي يي ددولت پاملرنه جلب کړه دغه راز په غونډه کي دګډ کمیسیون دکار رپوټ چي د ۱۳۸۴ کال دقطعیي دتائید په مقصد برابر شوي و دمالي او بودجي دچارو کمیسیون درئیس صدیق احمد عثماني له خوا وړاندي شو. دګډ کمیسیون درپوټ له وړاندي کولو وروسته یو زیات شمیر وکیلانو دبودجي دسقف دبدلون او دهغو رپوتونو ترمنځ دمالیي وزارت او دکنټرول او پلټني دمرکزي اداري او دافغانستان پانك ترمنځ دپخو ملیاردو افغانیو تو پیر په باب چي رامنځته شوي دي او دټولي بودجي په سلوکي دشپږ پنځوسو دنه تطبیق ، غیر قانوني اجراتو او دقطعیي دنه شفافیت له امله خپلي اندیښني څرګندي کړي په پاي کي وپتیل شوه چي دمالیي وزارت دکنټرول او پلټني دمرکزي اداري او دافغانستان بانك چارواکي د ۱۳۸۴ کال دقطعیي په باب داستازو پو ښتنو ته دځواب ورکولو په مقصد دروان کال دسلواغي دمیاشتي په نهه ویشتمه نیټه دولسي جرګي په عمومي غونډه کي برخه وا خلي .

۱۳۸٦/۱۱/۲۸

دافغانستان د ۱۳۸۷ کال دملي بودجي مسوده دملي شورا دمشرانو جرګي په غونډه کي وڅیړل شوه.

دغه غونډه چي دمشرانو جرګي ددویم نایب ډاکتر برهان الله شینواري په مشري جوړه شوه دمشـــــرانو

(c) ketabton.com: The Digital Library

جرگي دملي اقتصاد ،مالي ، بودجي او دعمومي محاسباتو دکمیسیون رئیس محمد اکبر وحدت دغه بودجه تشریح او معرفي کړه چي د ۱۳۸۷مالي کال ټوله ملي بودجه څه ناڅه داووه نیمومليارد ډالرو معادل ده چي له دي جملي څخه عادي بودجه یعني لګښتي بودجه یو اعشاریه دري سوه اووه ملیارده ډالرو معادل پر مختیايي بودجه یو اعشاریه دري سوه اته اتیا ملیارد و ډالرو معادل او بهرني پرمختیايي بودجه دڅلور اعشاریه اته سوه نهه پنځو سو ملیونو ډالرو معا دل ده چي دریم شمیر ددولت له خزاني څخه جلا دغیر حکومتي موسسو او مرسته کوونکو هیوادونو له خوا دافغانستان دبیارغاوني او پراختیا په خاطر به ولګول شي. ده زیاته کړه: د ۱۳۸۷ کال دبودجي په ټول سقف کي د ۱۳۸۶ کال په پرتله په سلوکي نهه څلویښت زیاتوالي او پرمختیايي بودجي په سقف کي په سلوکي اته نوي زیاتوالي رامنځته شوي دي .وروسته سناتورانوددغي بودجي په باب خبري وکړي او دراتلوونکي کال دیوشمیر بودجوي شاخصونو دتائیدلو په ترڅ کي یي په بودجه کي دولایتي ویش ته دنه پاملرني دجندر مسئلو ته داندول دنشتوالي دبیو دزیاتوالي له پلوه دمامورینو په حقوقوکي دلازم نه زیاتوالي او دمعلولینو ،دشهیدانو دوارثانو او متقاعدینو حقوقو ته دکمي پاملرني په باب انتقادونه طرحه او خبري یي وکړي. لکه څنګه چي په دي بودجه کي دهغو مامورینو لپاره چي پي ار ار شوي نه وي له لومړیو شپږو میاشتو وروسته هره میاشت دوه نیم سوه افغاني او معلولینو ته سل افغاني زیاتوالي په پام کي نیول شوي دي چي دهغو له مخي دمشرانو جرگي په غونډه کي وړاندیزو شو چي په بودجه کي داسي مدرکونه ولټول شي چي شهیدانو وارثانو او معلولینو ، مامورینو ، ښوونکو، سرتیرو او افسرانو ته داوړو ، غوړیو ، چایو او بوري په ګډون خوراکي توکي د ۱۳۸۷ کال په بهیر کي وویشل شي خو دوړاندي شویو نیو کواو پیشنهادونو او دهغو دحل دلارو چارو دموندلو له امله دبودجي دبهیر وروستي اوبشپړول او دمالیي وزیر شتون راتلوونکي غونډي ته وځنډیدل .

۱۳۸٦/۱۱/۲۹

ولسي جرگي د۱۳۸۴ او ۱۳۸۵ کلونو د قطعیي په اړوند وروستي تصمیم د چار شنبي ورځي ته وځنډاوه. په هغي غونډه کي چي دولسي جرگي درئیس محمد یونس قانوني په مشري او دمالیي وزارت ، دکنترول او پلټني دمرکزي اداري او دافغانستان بانك داستازو په ګډون جوړه شوي وه لومړي دولسي جرگي رئیس دکندهار ښارد وړمي ورځي تروریستي برید وغانده .دغه عمل یي داسلامي موازینو خلاف کار وباله او دلوي خداي (ج) له دربار څخه یي شهیدانو ته دفردوس جنت ، پاتي کسانوته یي دجمیل صبراو ټپیانو ته دسملاسي روغتیا او سلامتیا هیله وکړه .دغه راز په غونډه کي د ۱۳۸۴ او ۱۳۸۵ کلونو د قطعیي په باب خبري وشوي یو زیات شمیر وکیلانو د بودجي دسقف دبدلون ، دمالیي وزارت ، دکنترول او پلټني دمرکزي اداري او دافغانستان بانك له خوا دوړاندي شویو رپوټونو ترمنځ دپولي توپیر دپرمختیايي بودجي په سلوکي دشپږ پنځوسو نه تطبیق ، غیر قانوني اجراتواو دقطعیي دنه شفافیت په اړوند خپلي پوښتني طرحه کړي چي د چارواکوله خوا وړاندي شوي ځوابونه دوکیلانو دقناعت وړونه ګرځیدل او وپټیل شوه چي ولسي جرگه دي په دي برخه کي خپل وروستي تصمیم دروان کال دکب دمیاشتي په لومړي نیټه دچارشنبي په ورځ اعلام کړي .

* * *

دکندهار په ښارکي دځانمرگي خونړي پیښي له امله دافغانستان دملي شورا دمشرانو جرگـــــي مطبوعاتي اعلامیه په دي شرحه صادر شویده:

دافغانستان دملي شورا مشرانو جرگه دکندهار ښارد دخونړي او زړه بو ګنوونکي پیښي درامنځته کیدو له امله چي زموږ د اتیا تنو دینداروا و مسلمانو هیواد والو دشهادت او دلسګونو تنود ټپي کیدو سبب شوه غمجن دي او دشهیدانو او ټپیانو کورنیو او خپلوانو او دکندهار ښاریانو ته ډاډ ګیرنه او غمشریکي څرګندوي او دعاملینو دغه کرکجن اونه ښوونکي عمل په کلکه غندي .

انا لله وانااليه راجعون

البته څرګنده ده چي د عامو وګړو ده راتولید و په ځاي کي تروریستي بریدیو کرکجن او ملي ضد عمل دي او دیوه رښتیني مسلمان لپاره هیڅ ډول عقیدتي توجیه نه لري .دکندهار زړه بوګنوونکي پیښه دافغانستان دخلکو د دښمنانو یوبل دښمنانه عمل دي چي یوځل بیا ددي خاوري په بل ګوټ کي یي په سلګونو او زرګونو انسانان په وير او ماتم کښینول او ددي هیواد دمظلومو یتمانو او ګو ندو شمیر یي لازیات کړ .

(c) ketabton.com: The Digital Library

دملي شورا مشرانو جرگه په داسي حال کي چي په هيواد کي ددغه شان حالاتو دپاي ته رسيدو او دقضيي دعاملينو دنيوني غوښتنه کوي دلوي خداي (ج) له دربار څخه ددي پيښي ټولو شهيدانوته دفردوس جنت او پاتي کسانو او خپلوانو ته يي دجميل صبر هيله کوي او يوځل بياد خپلي خواخوږي او ډاډ گيرني مراتب څرگندوي .

۱۳۸٦/۱۱/۳۰

دولسي جرگي دفرهنگي ، ديني او پوهني دچارو دکميسيون غونډه داطلاعاتو او فرهنگ دوزير عبدالکريم خرم او دولسي جرگي ديو شمير غړو په گډون جوړه شوه. غونډه دقران عظيم الشان دڅو مباركو آيتونو په لوستلو سره پيل شوه. وروسته حاجي محمد محقق د اطلاعاتو او فرهنگ وزير ته هر کلي ووايه غونډه يي پيل کړه. دکميسيون غونډي له برابري شوي اجندا سره سم چي داووټکو په باب وه دوام وکړ او سره له دي يي چي کله نا کله تندي خبري تبادله کيدي خود ورور ولي او دصميميت فضا واکمنه وه عبدالکريم خرم په خپلو څرگندونوکي وويل چي په خپلو اجراتو کي دقانون تابع دي او هم نن او هم سبا يواخي اويواخي قانون تطبيقوي .په غونډه کي پريکړه وشوه چي دټولو وزارتونولوحي دي په پښتو ، دري ژبو او په احتمالي ډول په انگليسي ژبه وليکل شي او ددغه کارد عملي کيدو په خاطر دي يو ميکانيزم جوړ شي. دغه راز دملي گالري دنامه دبدلون په باب پريکړه وشوه چي د اطلاعاتو او فرهنگ وزارت په چوکاټ کي يو کميسيون دي هغي ته يو مناسب نوم پيدا کړي چي ددغه نوم نگارستان وي او يا يو بل افغاني نوم، غونډه ددوستي په توده فضا کي پاي ته ورسيده .

۱۳۸٦/۱۱/۳۰

مشرانو جرگي ديولړ نيوکو، طرحو او پيشنهادونو په وړاندي کولو سره دافغانستان داسلامي جمهوريت د ۱۳۸۷ مالي کال بود جه تأئيد کړه او ولسي جرگي ته يي وسپارله. په هغي غونډه کي چي دلومړي نايب سيد حامد گيلاني په مشري جوړه شوه. سناتورانو لومړي د بودجي په اړه خپلي پوښتني او نظريي مطرح کړي. وروسته دماليي وزارت دبودجي رئيس له تخنيکي پلوه دبودجي په باب څرگند وني و کړي او دغو پوښتنوته يي خواب ووايه. ددغو خبرو په دوام دمشرانو جرگي ديرش فقره يي وړانديزد ملي اقتصاد ، ماليي او بودجي دکميسيون درئيس حاجي محمد اکبر وحدت له خوا ولوستل شو. په پاي کي وړاندي شوي پيشنهاد ونه دحکومت له طرحه شوي بودجي سره جوخت دمشرانو جرگي له خوا تائيد شول او دهيواد له اساسي قانون سره سم دراتلونکوپراوونو دبشپړولو په مقصد ملي شورا اوولسي جرگي ته وړاندي شول .

۱۳۸٦/۱۲/۱

ولسی جرگه حسابات قطعیه سال های ۱۳۸٤ و ۱۳۸٥ رابه ارگانهای عدلی و قضایی ارجاع نمود.

درجلسه یی که به ریاست محمد یونس قانونی رئیس ولسی جرگه و به اشتراک نماینده گان وزارت مالیه ، اداره مرکزی کنترول و تفتیش شورای وزیران و دافغانستان بانک برگزار شد ، اکثر وکیلان پرسش های خود را پیرامون تفاوت های موجود در قطعیه های مذکور، ارزیابی اسناد به شکل قیدی و نقص قانون درتاخیر قطعیه و تعدیل بودجه طرح نمودند که از طرف مسوولان به آنان پاسخ ارائه گردید اما پاسخ ها نتوانست قناعت اکثر وکیلان را فراهم نماید ، ولسی جرگه فیصله نمودتا قطعیه سال های مذکور جهـــــت غور وبررسی بیشتر به ارگانهای عدلی وقضایی ارجاع گردد .

در بخش دیگر جلسه روی اوضاع امنیتی کشور و به خصوص ولایت قندهار که دراین اواخر مورد حملات انتحاری قرا رگرفته است بحث صورت گرفت .

همچنان باختم میعاد تعیین شده از طرف شورای ملی برای کمیته دولتی کمکهای اضطراری قرار است روز شنبه چهارم حوت سال جاری پس از معرفی قانون بودجه ، کمیته دولتی کمک های اضطراری گزارش خود را به جلسه عمومی ارائه نماید.

* * *

جلسات کمیسیون های مشرانو جرگه تدویر گردید .

درکمیسیون سمع شکایات به ریاست داکترزلمی شکایت تعدادی از اهالی سرک اول تایمنی مبنی بر اعمار غیر قانونی بلند منزل در ساحه مسکونی مربوط از سوی شخصی بنام قیس ویس مورد بحث قرار

(c) ketabton.com: The Digital Library

گرفت ، تصمیم کمیسیون برآن شد که موضوع با اشتراک طرفین منازعه در یکی از جلسات بررسی گردد.

در بخش دیگر جلسه ، شکایت سید محبوب باشنده شهر چهاریکار ولایت پروان مورد رسیده گی قرار گرفت موصوف مدعی است که قاتل پسرش شخصی بنام بسم الله بطور غیر قانونی از سوی قوماندانی امنیه آن ولایت رها گردیده است. قرار کمیسیون برآن شد تا قوماندان امنیه ورئیس خارنوالی آن ولایت دریکی از جلسات کمیسیون جهت ارائه وضاحت موضوع شرکت نمایند .

همچنان درجلسه به شکایت چهارتن از باشنده گان کابل از شرکت های ساختمانی به نامه های لیک گلوبل و خاور که به گفته آنان دوسال میشود قیمت زمین را پرداخته اند اما تاکنون هیچ گونه اقدام درمورد توزیع نمرات مسکونی نکرده اند تصمیم کمیسیون بران شد تا مسوولان شرکت های مذکور در یکی از جلسات کمیسیون پاسخ ارائه نمایند .

درکمیسیون امور تقنینی ،عدلی و قضایی به ریاست قربان علی عرفانی درحالیکه سید حامد گیلانی نایب اول مشرانو جرگه نیز حاضر بود با خانم جیرالین بازمار رئیس مؤسسه بین المللی انکشاف حقوق آی ، دی ، ال ، او وهیأت همراهش ، پیرامون پیگری نتایج کنفرانس عدلی منعقده ایتالیا در خصوص کمک به سکتورعدلی و قضایی افغانستان وبرگزاری همزمان انتخابات ریاست جمهوری و پارلمانی کشور ونیزدرمورد کمک های مشورتی و تخنیکی آن مؤسسه در پیشبرد امورکاری کمیسیونهای مشرانو جرگه ، بحث و تبادل نظر صورت گرفت و آنان در راستای مسایل حقوقی و قانون گذاری وعده کمک و همکاری نمودند .

در کمیسیون شوراهای ولایتی به ریاست محمد عمر شیرزاد ، برخی رئیسان ومعاونان شوراهای ولایتی ولایت های پروان ، پنجشیر ، لوگر ومیدان وردگ خواستار ازدیاد بودجه سال ۱۳۸۷ شورای های ولایتی و تحکیم روابط نزدیک با این کمیسیون درجهت در یافت راهکارهای لازم به خاطر حل مشکلهای موکلان خود شده ونیز یک سلسله مشکلهای فرا راه کاری شانرا مطرح نمودند.

ازطرف کمیسیون معلومات داده شد که مشرانو جرگه در بودجه سال ۱۳۸۷ شوراهای ولایتی ، ازدیاد ۳۰ ملیون افغانی را پیشنهاد کرده است .

درکمیسیون امنیت داخلی و امور دفاعی به ریاست حاجی شیر محمد آخند زاده روی طرح قانون تظاهرات ، بهبود وضع امنیتی در شهر کابل و ایجاد کمیته های چهار گانه در استقامت کاری این کمیسیون بحث و تبادل نظر صورت گرفت و قرار بران شد تا اعضای کمیسیون نظریه ها وپیشنهاد های شانرا به خاطر حل مشکلهای امنیتی در شهر کابل با مسوولان امنیتی مطرح نمایند.

درکمیسیون امور بین المللی به ریاست محمد علم ایزدیار ، رئیس پروژه حمایت از قوه مقننه افغانستان مربوط یو ، ان، دی ، پی و رئیس بخش حمایت از پارلمان افغانستان مربوط اداره یو ، اس ، آی ، دی پیرامون برنامه های کاری خود در حمایت از شورای ملی افغانستان در عرصه های بهبود بخشیدن امور کاری مشرانو جرگه و در خصوص پروسه نظارتی ، قانون گذاری و تاسیس انستیتوت پارلمانی در شورای ملی توضیحات ارائه نمودند و اعضای کمیسیون نیز سؤالها ونظریه های شانرا جهت تکمیل برنامه های یاد شده مطرح نمودند .

درکمیسیون امور معلولان ، جنسیت وجامعه مدنی بریاست نفیسه سلطانی ، سناتور قمر خوستی بحیث معاون و سناتور عبدالستار بحیث منشی کمیسیون به اتفاق آرا انتخاب گردیدند .

هکذا درجلسه گفته شد که وزیر امورزنان در رابطه به پلان کاری ستراتیژی شش ساله آن وزارت و پلان تدابیری در خصوص تجلیل از هشتم مارچ روز جهانی زن در جلسه بعدی کمیسیون بخاطر ارائه معلومات دعوت گردد .

(c) ketabton.com: The Digital Library

پیام ولسی جرگه شورای ملی جمهوری اسلامی افغانستان به مناسبت سالگشت سوم حوت ۱۳۵۸ قیام شهریان کابل

۱۳۸٦/۱۲/۲

بسم الله الرحمن الرحیم

قیام تاریخی سوم حوت شهریان کابل به یقین در تاریخ حماسه های این سرزمین فراموش ناشدنی است .

در این قیام رستا خیز ، مردم مظلوم کابل نقطه یی عطفی را در تاریخ مبارزات آزاد یخواهی جاویدانه ساختند . در صبحدم سوم حوت سال ۱۳۵۸ مردم قهرمان وسربکف افغانستان که هرگز تجاوز وزور گویی را نپذیرفته اند در برابر حکومت وقت فریاد جهاد ومقاومت را سر دادند وبافدانمودن جانهای شیرین خویش نوید پیروزی را به ملت غیور وبا شهامت افغانستان ارمغان کردند . ولسی جرگه شورای ملی یاد وخاطره تابناک شهیدان مظلوم این حادثه را گرامی داشته وبرای ملت عزیز افغانستان ، سعادت ، بهروزی وسربلندی آرزو دارد .

پیام مشرانو جرگه شورای ملی به یاد بود از شهیدان سوم حوت سال ۱۳۵۸

* * *

مشرانو جرگه شورای ملی از قیام سوم حوت سال ۱۳۵۸ مجاهدان شهرکابل و فداکاری های ملت غیور وطن علیه قشون سرخ اتحاد شوروی سابق و خاطره های شهیدان این روز تاریخی به نیکویی یاد نموده وبه شهیدان عزیز اتحاف دعا می نماید .

۲۸ سال قبل در همین روز ، قیام مردم کابل علیه قطعات شوروی در کابل به راه انداخته شد ومردم با ریختاندن خون خود از آزادی و استقلال وطن دفاع کردند که درنتیجه تعداد زیاد هموطنان ما از سوی قوتهای مسلح کمونیستی ورژیم حاکم آن وقت به شهادت رسیدند و حماسه های جاویدان این هموطنان فداکار برای امروز وفردای وطن ما به یاد گارماند ومشرانو جرگه ازاین قیام تاریخی به نیکویی یاد بود می نماید وخاطره های شهیدان ومجروحان این واقعه را گرامی می دارد .

۱۳۸٦/۱۲/٤

قانون انتخابات و بودجه سال ۱۳۸۷ دولت رسماً به ولسی جرگه معرفی گردید .

درجلسه یی که به ریاست محمد یونس قانونی رئیس ولسی جرگه برگزار شد ، نخست رئیس ولسی جرگه در رابطه به حادثه ۳ حوت سال ۱۳۵۸ و قیام مردم کابل صحبت نموده ، ازاین حادثه به عنوان قیام مردمی علیه قشون اشغالگر شوروی سابق یاد آوری کرد . دراین جلسه سرور دانش وزیر عدلیه ومحمد فاروق وردک وزیر دولت درامور پارلمانی طرح قانون انتخابات افغانستان را که در ۱٤فصل و ۷۱ ماده از سوی شورای وزیران به تصویب رسیده است به ولسی جرگه معرفی نمودند .

به گفته وزیر عدلیه این قانون ، انتخابات ریاست جمهوری ، پارلمانی ، شوراهای ولایتی ، ولسوالی ، محلی ، شاروالی و تنظیم امور شاروالی هارا در برمیگیرد . در بخش دیگر جلسه بودجه مالی سال ۱۳۸۷ دولت که ابراز نظر مشرانو جرگه را دارد،توسط وحیدالله شهرانی سرپرست ومعین وزارت مالیه رسماً به مجلس معرفی شد . معین وزارت مالیه بودجه سال ۱۳۸۷ را در سه بخش عادی ، انکشافی و خارجی عنوان نمود .

موصوف سقف بودجه عادی را شصت وپنج اعشاریه سه ملیارد افغانی ،بودجه انکشافی را شصـــــت نه اعشاریه چهارملیارد افغانی وبودجه خارجی را سی ونه اعشاریه چهار ملیادر افغانی اعلام نمود .

شهرانی اظهارداشت که بخش اعظم بودجه عادی در امور امنیتی ومعارف و ٤۱ فیصد بودجه انکشافی برای پروژه های بازسازی در ولایتها تخصیص یافته است .

به همین گونه در قسمت دیگر جلسه وزیران زراعت و آبیاری ، احیا و انکشاف دهات و فواید عامه ورئیس مبارزه با حوادث که شامل کمیته دولتی کمکهای اضطراری میباشند ، گزارش اجراات امداد رسانی شان رابه ولایتهای آسیب دیده ناشی از سردی هوا ارائه نمودند . باآنکه تعدادی از معینان وزارت

(c) ketabton.com: The Digital Library

های سکتور اقتصادی غرض ارائه گزارشهای امداد رسانی اداره هایشان به ولایتهای آسیب دیده ناشی از سردی هوا به ولسی جرگه حاضر گردیده بودند ، اما اعضای ولسی جرگه اشتراک آنان را در جلسه عمومی خلاف اصول وظایف داخلی آن مجلس دانسته ونخواستند که گزارشهای شان را استماع نمایند .
دراخیر فیصله به عمل آمد تا وزیران شامل کمیته دولتی کمک های اضطرار امروز نیز جهت ارائه پاسخ به پرسش های وکیلان حاضر گردند .

* * *

مقامات مختلف حکومتی در کمیسیونهای مشرانو جرگه استجواب شدند تا در شیوه های کاری شان اصلاحات بیاورند .عبدالکریم خرم وزیر اطلاعات وفرهنگ وعده یی از اعضای کمیسیون تخطی از رسانه ها در کمیسیون سمع شکایات بریاست داکتر زلمی به سوالهای پاسخ گفتند.
وزیر اطلاعات وفرهنگ عدم توشیح قانون رسانه های همگانی ، فشار مراجع مختلف در پروسه کاری آن وزارت و نبود تجربه کاری عده یی ا زژورنالیستان را از چالشهای خواند که به قول خودش مشکلهایی را درامور اطلاعاتی و فرهنگی کشور به بار آورده است .
وی گفت : اگر چه به خاطر جلوگیری از تهاجم فرهنگ بیگانه ها، در تفاهم با مسؤلان تلویزیون های خصوصی گامهای نیز برداشته شده است .
موصوف علاوه نمود که رادیو تلویزیون ملی در نظر دارد تا نشرات نیم ساعته پارلمانی را آغاز نماید تا مردم از فعالیت های اعضای شورای ملی آگاهی بیشترحاصل نمایند .
درجلسه همچنان اعضای کمیسیون رسانه ها ، موضوع برطرفی پنج تن از اعضای مؤسس رادیو صدای زن افغان ا ز سوی خانم جمیله مجاهد را ، یک موضوع غیر رسانه یی و یک قضیه حقوقی – جزایی خوانده گفتند که، باید موضوع از طریق ارگانهای عدلی و قضایی تحت بررسی قرار گیرد ، حاضر نشدن جمیله مجاهد به کمیسیون سمع شکایات ، یک تخطی دیگر ازنظام پارلمانی خوانده شد و دراخیر بین رئیس کمیسیون سمع شکایات ووزیر اطلاعات وفرهنگ روی پالیسی کادری آن وزارت وموضوع جمیله مجاهد ، اختلاف به میان آمد وجلسه بدون نتیجه پایان یافت .
همچنان در بخش دیگر جلسه این کمیسیون ، رئیس مطبعه وزارت معارف به سوالها ، پاسخ ارائه نموده گفت که، این مطبعه سالانه سی ملیون جلد کتاب درسی باید چاپ نماید که به نسبت نبود کارمندان مسلکی ، عدم موجودیت ماشین الات پیشرفته طباعتی ونبود بودجه کافی نمیتواند ، موفقیت بیشتری به دست اورد .
وی ادغام این مطبعه را با مطابع آزادی ومطبعه صکوک پیشنهاد نمودتا منحیث یک شرکت بزرگ طباعتی عرض وجود نماید .

۱۳۸٦/۱۲/٥

دولسي جرگي غړو په ولسي جرگه کي دبيړ ني مرستو ددولتي کميتي د شاملو وزيرانو حاضر ول دداخلي دندو داصولو پرخلاف وبلل. په هغي غونډه کي چي دولسي جرگي دلومړي نايب ميرويس ياسيني په مشري او دکليو دبيا جوړولو او پراختيا ، کرني او اوبو لګولو او دفوايد عامي دوزيرانو او له پيښو سره دمبارزي دتياري داداري درئيس په ګډون جوړه شوه سره له دي چي يو شمير وکيلانو دبيړنيو مرستو په دولتي کميټه کي دشاملو وزيرانو کړه وړه د ډاډ وړ وبلل يو شمير نورو وکيلانو دسيلاونو دراوتلو خطر، دپرمختيايي بودجي دنه لګيدو او دمواصلاتي لارو تړل کيدل دهوا د سړښت له امله په مصيبت خپلو ولايتونوکي اوسني ستونزي وبللي . دغو وکيلانو وويل: سره له دي چي دهوا دسړښت له امله دسر دزيان شمير زرو تنو ته رسيدلي دي خو د بيړنيو مرستو دولتي کميتي دمرستي رسولو بهيرته هيڅ دول تياري نه د ي نيولي. دولسي جرگي يوشمير غړو استدلال کاوه دغو وزيرانو په مخکني غونډه کي رپوټ ورکړي دي او دهغوي حاضريدل دولسي جرگي دداخلي دندو داصولو پرخلاف دي .

* * *

دمشرانو جرگي غونډه ددغي جرگي ددويم نايب ډاکتر برهان الله شينواري په مشري جوړه شوه.
دغونډي په پيل کي په نولسو مادو دحق العبور دقانون په اړوند دولسي جرگي مصوبه غونډي ته معرفي شوه او دغور او تدقيق لپاره دملي اقتصاد،مالي او بودجي او مواصلاتو او مخابراتو کميسيونونو ته وړاندي شوه. دغه راز دتنباکو د کنټرول او څارني په اړوند دنړي دروغتيايي سازمان دکاري چوکاټ

(c) ketabton.com: The Digital Library

کنوانسیون دمشرانو جرگي دنړیوالو چارو دکمیسیون درئیس محمد علم ایزدیار له خوا غونډي ته وړاندي شو او دنظر یو له وړاندي کولو وروسته له دي کنوانسیون سره دافغانستان یو ځاي کیدل دخلکو په ګټه وبلل شول او تائید شول. وروسته ولایت سناتوري نفس ګل خدمت ددغه ولایت دخلکو دستونزو او ژوندانه دحالت په باب رپوټ وړاندي کړ، دغه رپوټ دمشرانو جرگي اړوندو کمیسیونونوته وړاندي شو چي ددغه ولایت دخلکو دستونزو داوارولو په خاطر له اړوندو ارګانونو سره په همغږي کي دحل لاري چاري ولټول شي. دمشرانو جرگي دشکایتونو داوریدو اورسنیو دسر غړونود کمیسیونونو په وړمني غونډه کي دجمیلي مجاهد له خوا دافغان ښځي غږ رادیو دپنځو تنو کارکوونکو دګوښه کولو دموضوع په اړوند موافقه شوي وه چي دایوه حقوقي او جزایي موضوع ده او دځیرني په مقصد دي عدلي او قضایي ارګانونو ته وړاندي شي، خو ټایپي اشتباه له امله دتیري شپي په خبرکي موضوع له نتیجي پرته پاي ته ورسیده ، خپره شوي وه .
۱۳۸٦/۱۲/٦

ولسی جرگه مستقل بودن اداره نورم و ستندرد را تأیید نمود .

درجلسه یی که به ریاست محمد یونس قانونی رئیس ولسی جرگه وبه اشتراک نماینده اداره نورم وستندرد برگزار شد، رئیس ولسی جرگه گزارش نشست با رئیس جمهور کشور را ، که درمورد برگزاری انتخابات ریاست جمهوری وپارلمانی وفساد اداری در کشور بر گزارشده بود ارائه کرد .

دربخش دیگر جلسه تعدادی از وکیلان یک بار دیگر کارکرد های کمیته دولتی کمک های اضطراری را ناکافی خوانده از جلسه خواستند تا فیصله نهایی خویش را در زمینه اعلام نماید .

پس ازبحث های گسترده تصمیم اتخاذ شد تا کمیسیونی از سوی ولسی جرگه تعیین وبا کمیته دولتی کمک های اضطراری نشستی را برگزار نماید که بعد از نتیجه گیری نشست یاد شده در زمینه تصمیم نهایی اعلام خواهد شد .

همچنان درجلسه روی فصل پنجم تشکیلات اساسی دولت که قبلاً به استثنای فصل یاد شده قانون مذکور تصویب گردیده بود ، بحث شد .

به همین گونه درجلسه روی فعالیت مستقل اداره نورم وستندرد بحث های گسترده صورت گرفت، که در نتیجه اداره نورم و ستندرد که قبلاً در چوکات وزارت تجارت وصنایع فعالیت داشت وطرح مستقل شدن آن اداره از سوی شورای وزیران به شورای ملی ارسال گردیده بود ، مورد تأیید اعضای ولسی جرگه قرار گرفت .

* * *

درکمیسیونهای مشرانو جرگه از مسؤولان امور استجواب هایی صورت گرفت .

درکمیسیون امنیت داخلی و امور دفاعی بریاست الحاج شیرمحمد آخندزاده از معاون ریاست عمومی امنیت ملی در خصوص جلوگیری از حملات انتحاری ، سرقتهای مسلحانه ،اختطاف ها و ناامنی ها در برخی ولایت های کشور پرسشهای مطرح گردید . موصوف ضمن ارائه یک سلسله معلومات ، افزود که کمبود امکانات مالی وتخنیکی و سهل انگاری ارگانهای عدلی در پیگیری دوسیه های نسبتی متهمان ومجرمان ازچالشهای کاری آنریاست میباشد .

همچنان درجلسه تأکید بعمل آمد که مراجع عدلی و اداره های کشفی در مجازات مجرمان باید توجه جدی نمایند . درجلسه کمیسیون مواصلات و مخابرات بریاست انجنیر محمد افضل احمد زی ، نماینده گان ترانسپورتهای خصوصی مشکل های شانرا در مورد بلند بودن حق العبورها، ارائه نمودند و قرار کمیسیون برآن شد که وزیر فواید عامه جهت وضاحت موضوع دریکی از جلسات کمیسیون معلومات ارائه نماید . همچنان دراین کمیسیون، تعداد از کارکنان دآریانا افغان هوایی شرکت از حلقاتی نام بردند که میخواهند در جهت خصوصی سازی آن شرکت تلاش نمایند و خواستار آن گردیدند تا این شرکت ملی ازد ستبرد منفعت پرستان نجات داده شود و کمیسیون تصمیم گرفت تامسؤولان آن شرکت جهت ارائه معلومات مزید در جلسه این کمیسیون دعوت گردند . در بخش دیگر جلسه ، زمین های تحت ملکیت شهرک نوروز مورد بررسی قرار گرفت که مالک این شهرک سند نود جریب زمین را بدست دارد ، اما نه صد جریب زمین اشخاص دیگر و دولت را غصب نموده است وقرار کمیسیون برآن شد تا زمانیکه اسناد ملکیت موصوف تصفیه نگردد باید کارشهرک مذکور معطل قرار داده شود . در کمیسیون اقوام ، قبایل ،

(c) ketabton.com: The Digital Library

سرحدات و امور کوچی ها بریاست پیرسید ابراهیم گیلانی با شرکت حاجی محمد نعیم کوچی یکتن از بزرگان کوچیها ووزیراسبق اقوام وقبایل ، روی مشکل های کوچیها و تطبیق مصوبات جرگه امن منطقوی بحث و تبادل نظر صورت گرفت .

درجلسه ، مشکل های معیشتی و علفچرهای کوچیها در ولایت های بامیان ، غزنی ومیدان وردک به بحث گرفته شد ، قرار کمیسیون برآن شد تا جهت رسیده گی به مشکل های مطروحه آنها با والیان ولایت های یاد شده در یکی از جلسات این کمیسیون ،نشست مشورتی صورت گیرد . همچنان درجلسه پیرامون تدویر جرگه گی ، که در روشنی مصوبات جرگه امن منطقوی در کشور پاکستان برگزار میگردد ، صحبت و تبادل نظر صورت گرفت وتوقع برده شد تا در عضویت این جرگه باید بیشتر بزرگان اقوام سرحدی به خاطر مؤثریت شان معرفی گردند . درکمیسیون سمع شکایات بریاست داکتر زلمی روی شکایت صدیق الله ساحل مؤسس نشریه کابل شاهان بحث گردید ، موصوف مدعی است که اخیراً دراین نشریه ، مصاحبه یی خانم ملیحه سهاک معین اسبق وزارت امور زنان چاپ شده است ووی از غصب چهارده عراده موتر دولتی ، ضعف مدیریت و ... در وزارت امور زنان یاد آوری نموده اما کمیسیون بررسی از تخلفات رسانه ها موضوع را در غیاب مدیرمسؤول به خاطر نشر این مصاحبه فیصلهٔ وی را به خارنوالی معرفی نموده است . تصمیم کمیسیون برآن شد تا مسؤولان وزارت مذکور ، خانم ملیحه سهاک و مدیر مسؤول این نشریه جهت وضاحت بیشتر موضوع در یکی از جلسات این کمیسیون شرکت نمایند. در قسمت دیگر جلسه آمر حوزه ششم امنیتی درمورد گرفتاری ظفرعلی مسکونه ناحیه ششم به اعضای کمیسیون معلومات داده گفت که، شواهد و اسناد موجود حاکی ازآن است که موصوف عضو باند سارقان بوده و درچندین سرقتهای مسلحانه ،متهم میباشد . همچنان درجلسه کمیسیون روی شکایت داکتر قاسم احساس رئیس اتحادیه ملی کارکنان افغانستان مبنی بر انفصال وی از وظیفه اش توسط هیأت رئیسه این اتحادیه با حضور داشت اعضای هیأت رئیسه بحث گردیده و قرار کمیسیون برآن شد که به تاریخ ۲۵ ماه حوت امسال ، جلسه کنگره را دعوت و مطابق اساسنامه تعیینات در آن اتحادیه صورت گیرد . همچنان درجلسه کمیسیون تعداد از باشنده گان پروژه توسعوی رحمان مینه درمورد عدم توجه شاروالی کابل در خصوص تأسیسات خدمات شهری این پروژه شکایت نمودند و تصمیم کمیسیون برآن شد تا شاروالی کابل جهت ارائه معلومات در یکی از جلسات کمیسیون فراخوانده شود . در کمیسیون امور دینی ، معارف و تحصیلات عالی به ریاست مولوی ارسلان رحمانی ، مصوبهٔ ولسی جرگه درمورد قانون کار به بحث گرفته شد ویک سلسله نقطه نظر های از سوی اعضای کمیسیون یادداشت شد تا درهنگام تصویب این قانون به جلسه عمومی ، پیشنهاد گردد . در کمیسیون امور تقنینی ، عدلی و قضایی به ریاست حجت الاسلام والمسلمین قربان علی عرفانی و بااشتراک متخصصان پروژه ، حمایت از قوه مقننه افغانستان مربوط (یو ان دی پی) روی برگزاری انتخابات ریاست جمهوری و پارلمانی بحث های مشووتی صورت گرفت و در کمیسیون تصامیمی برمبنای حکم مواد قانون اساسی افغانستان اتخاذ گردید . در کمیسیون معلولان ، معیوبان، جنسیت و جامعه مدنی به ریاست نفیسه سلطانی به اشتراک اعضای کمیته جامعه مدنی و اتحادیه معلولان روی قانون امتیازات معلولان ، توزیع زمین های چهل دختران برای آنها وتقرر افراد دارای معلولیت نسبی بحث گردیده تصامیمی اتخاذ شد . در کمیسیون اقتصاد ملی ، مالی و بودجه به ریاست حاجی محمد اکبر وحدت روی اولویت های کاری این کمیسیون بحث گردیده تا وزارت های سکتوری تدابیری برای جلوگیری ازخطرات آبخیزی ها وبرفباری های سنگین وسیلاب نشست های مشورتی صورت گیرد . درکمیسیون امور بین المللی به ریاست محمد علم ایزد یار ، چاپ مجدد کارتون پیامبر اسلام حضرت محمد (ص) در مطبوعات دنمارکی تقبیح گردیدو از مراجع ذیربط تقاضا گردید تا از مجاری دیپلوماتیک جهت عدم تکرار چنین عملی ، اقدام های لازمه صورت گیرد . در قسمت دیگرجلسه روی قانون تظاهرات ، اجتماعات و اعتصابات مصوب ولسی جرگه بحث شده نظریه هایی در مورد قانون مذکور ارائه گردید . در کمیسیون شورای های ولایتی مصؤنیت و امتیازات به ریاست محمد عمر شیرزاد روی لایحه یی حضور و غیابت اعضای مشرانو جرگه بحث گردید.

۱۳۸٦/۱۲/۷

دمشرانو جرگي په غونډه کي دعلومواکادمي د قانون په باب دولسي جرگي له خوا لیرل شـــوي

(c) ketabton.com: The Digital Library

مصوبه تصویب شوه.

په دي غونډه کي دغه قانون له ځينو تعديلونو سره جوخت په څلورو فصلونو او نهه ديرشو مادو کي تصويب شو چي په څلورمه ماده کي يي (دعلومواکاډمي په علمي څيړنو کي دغير اسلامي فرهنگ ديرغل مخنيوي) يوه فقره زياته شوي ده. دغه قانون داساسي قانون د ۴۷ ماده له حکم سره سم په هيواد کي دعلومو په بيلابيلو برخو کي دڅيړنو دبداينى او پرمختيا په مقصد وضع شوي دي. دغه راز په دي غونډه کي په يووخت کي د جمهوري رياست او دملي شورا دټولټاکنود تر سره کولو په باب دتقنين ، عدلي او قضايي چارو د کميسيون اووه فقره نيزه طرحه دسناتور محمد باقر شريفي له خوا غونډي ته وړاندي شوه. او دنظريواو پيشنهادونو دوړاندي کولو وروسته يي دغه اووه فقره نيز طرحه تائيد کړه. دغه راز په غونډه کي دسياسي گونډونو د قانون په باب دولسي جرگي مصوبه په پنځو فصلونو او پنځه ويشتو مادو کي غونډي ته معرفي شو او دزيات تدقيق او ځيړني په مقصد د تقنين د چارو او دجنسيت او دمدني ټولني کميسيونونوته وسپارل شوه.

* * *

نماینده مدیریت ملل متحد وزارت امور خارجه از اخراج مهاجران افغان مقیم ایران حین گرم شدن هوا خبر داد. موصوف که بخاطر چگونه گی تدابیر وزارت امور خارجه درمورد اخراج مهاجران افغان ازکشور های ایران و پاکستان به جلسه کمیسیون کوچی ها ، قبایل و بیجا شده گان ولسی جرگه فرا خوانده شده بود اظهار داشت : کشور ایران قبلاً توافق نموده بودکه بعد از گرم شدن هوا یک تعداد از مهاجران بدون اسناد پناهنده گی را ازآن کشور اخراج مینماید .

موصوف رقم مهاجران افغان را در کشور ایران بیش از نه صد هزار عنوان نموده خاطر نشان ساخت که وزارت امورخارجه طی نامه های رسمی از مقامات ایرانی خواسته است تا پناه گزینان افغان را به صورت تدریجی ازآن کشور عودت دهد ، وبه اساس توافقات باید سالانه ۲۰۰ هزار افغانی خاک ایران را ترک گویند.

نماینده وزارت امور خارجه رقم مهاجران افغان را در پاکستان بیش ازنه صد هزار اعلام نموده گفت : به اساس توافقات میان مقامات افغان و پاکستان باید سالانه هشتصد هزار مهاجر به وطن عودت نماید . که در سال گذشته چهار کمپ بنابر عوامل بدامنی در پاکستان مسدود گردیده است .

دراین جلسه که به ریاست ملاتره خیل رئیس کمیسیون امور کوچی ها ، قبایل و بیجا شده گان برگزار شد. شیرمحمد اعتباری وزیر امور مهاجران و عودت کننده گان درمورد آماده گی های آن وزارت برای عودت مهاجران افغان مقیم کشورهای ایران و پاکستان توضیحات ارائه نمود .

* * *

کمیسیون امور تقنینی ولسی جرگه روی قانون انتخابات بحث نمود .

درجلسه که به ریاست پروفیسور برهان الدین ربانی رئیس آن کمیسیون برگزار شد ، پس از بحث روی قانون انتخابات یک سلسله تعدیلات در برخی از مواد آن قانون از طرف اعضای آن کمیسیون پیشنهاد گردید .

همچنان فیصله به عمل آمد تا رئیس تقنین وزارت عدلیه به روز سه شنبه ۱٤ حوت درجلسه آن کمیسیون حضور یابد .

* * *

کمیسیون صحت ، تربیت بدنی ، جوانان کارو کارگر ولسی جرگه تشکیل جلسه داد .

درجلسه که به ریاست داکتر نعمت الله رئیس آن کمیسیون وبه اشتراک داکتر قربان علی نماینده انجمن تجهیزات طبی افغانستان برگزار شد ، در مورد تورید ، جواز وفروش تجهیزات طبی بحث شده در زمینه تصامیم اتخاذ گردید.

۱۳۸٦/۱۲/۸

ولسی جرگه ادامه فعالیت اداره مستقل ارگانهای محل را به تصویب رسانید.

این اداره قبلاً به اسا س فیصله شورای وزیران ایجاد ومورد انتقاد اعضای ولسی جرگه قـرار گـــرفت ،

(c) ketabton.com: The Digital Library

وکیلان ایجاد اداره یاد شده را نقض ماده نود قانون اساسی ارزیابی کرده بودند .
داکتر محمد فاروق وردگ وزیر دولت درامور پارلمانی که به خاطر توضیح چگونه گی ایجاد اداره ارگانهای محلی به مجلس عمومی ولسی جرگه شرکت نموده بود ، دلایل ایجاد اداره یاد شده را تابعیت دوگانه والیان ، اصلاحات پولیس ، عدم توازن میان صلاحیت ومسؤولیت،جذب کمک های بین المللی و بهبود اداره های محلی به سطح ولایتها عنوان نمود . درجلسه یی که به ریاست محمد یونس قانونی رئیس ولسی جرگه برگزار شد ، اعضای ولسی جرگه پس از ابرازنظر روی چگونگی فعالیت وعدم فعالیت اداره ارگانهای محلی در چوکات وزارت امور داخله ، فیصله نمود تا این اداره طور مستقل فعالیت نماید. در بخش دیگر جلسه روی قانون ادویه که از سوی کمیسیون صحت ، تربیت بدنی ، جوانان کارو کارگر ولسی جرگه به مجلس عمومی ارائه شد بعد از وارد آمدن یک سلسله تعدیلات در برخی از مواد آن ادامه بحث ها روی قانون ادویه به جلسه آینده موکول شد .

* * *

کمیسیون امور داخلی ولسی جرگه تشکیل جلسه داد .

دراین جلسه که به ریاست محمد موسی هوتک معاون ان کمیسیون وبه اشتراک قوماندان امنیه کابل برگزار شد ، در رابطه به اوضاع امنیتی شهر کابل بحث شده قوماندان امنیه کابل در رابطه به تدابیر امنیتی منسوبین آن قوماندانی معلومات داد . همچنان درجلسه درمورد چگونه گی تأمین امنیت پاد شاه خان خدران وکیل منتخب ولایت پکتیا نیز صحبت گردید .
به همین گونه زلمی مجددی رئیس کمیسیون امور داخلی با مشاوران کشور کانادا در وزارت امور داخله در مقر شورای ملی ملاقات نمود .
دراین ملاقات طرفین پیرامون روابط کمیسیون امور امنیتی ولسی جرگه با ارگانهای مربوطه وزارت امور داخله ، ریاست امنیت ملی ، ارگانهای محل ووزارت سرحدات بحث و تبادل نظر نمودند .

* * *

درکمیسیونهای مشرانو جرگه موضوعات مختلف مورد ارزیابی قرار گرفت .

در کمیسیون امور بین المللی به ریاست، محمد علم ایزدیار ، محمد کبیر فراهی معین سیاسی وزارت امور خارجه ،عبدالقادر احدی معین وزارت امور مهاجران ونماینده کمیشنری عالی ملل متحد درامور پناهنده گان پیرامون مشکلهای مهاجران افغان در کشور های خارجی ، اخراج کتلوی واجباری آنان وفراهم آوری تسهیلات در هنگام برگشت ، معلومات ارائه نمودند .
معین سیاسی وزارت امور خارجه گفت که، در مذاکرات وملاقات های مکرر که با مقامهای ایرانی و سازمان های بین المللی داشته اند ، توافقاتی در مورد عدم اخراج کتلوی و اجباری مهاجران، صدور ویزه از سوی کشور ایران برای پنج هزار محصل و سه صد هزار کارگر افغان ، صورت گرفته است ونیز میخواهند تا موجودیت افغانهای مقیم خارج از کشور را قانونی سازند.
وی علاوه نمود که قرار است در سال ۱۳۸۷ کنفرانس بین المللی به خاطر کمک با مهاجران برگشته از خارج درکابل برگزار گردد .
معین وزارت امورمهاجران و عودت کننده گان تعداد عودت کننده گان مهاجر را در شش سال گذشته پنج ملیون تن خوانده گفت که، طی دوسال اخیر برگشت داوطلبانه آنان بنابه دلایل ناامنی نبود زمینه های کاری در کشور ، بطی شده است .

۱۳۸٦/۱۲/۱۱

ولسي جرگي له نشه يي توکو سره دمبارزي او دترانسپورت او هوايي چلند وزيرانو ته د باور رايي ورکړي. په هغي غونډه کي چي دولسي جرگي درئيس محمد يونس قانوني په مشري جوړه شوه ددنمارك په خپرونو کي داسلام دستر پيغمبر(ص) پر خلاف دسپکاوي کاريکاتورونو دخپرولو غندنه شوي .دولسي جرگي غړو ددغي جرگي له خوا دموضوع د ځيرني غوښتنه وکړه دغونډي په بله برخه کي دولسي جرگي غړو له نشه يي توکو سره دمبارزي او دترانسپورت او هوايي چلند وزارتونو دوتنو نو ماندوته دباور رايي

(c) ketabton.com: The Digital Library

ورکړي، حمید الله قادري دیو سلو پنخلسو تائیدي رایو په ترلاسه کولو سره دترانسپورت او هوایي چلند دوزیر په توګه او جنرال خدایداد دیو سلویوولسو تائیدي رایو په ترلاسه کولو سره له نشه یي توکو سره دمبارزي دچارو دوزیر په توګه وټاکل شول. دغه راز ددرملو قانون چي دولسي جرګي دروغتیا ، بدني روزني او کار او کارګر د کمیسیون له خوا غوندي ته پیشنهاد شوي وپه اتو فصلونو او دري پنځوسو مادو کي تصویب شو .

* * *

کمیسیونهای مشرانو جرگه روی مسایل مختلف تدویر جلسه نمودند .

درجلسه کمیسیون مواصلات ، مخابرات وشاروالیها که به ریاست انجنیر محمد افضل احمدزی دایر شد ، شکایت عده یی از باشنده گان قلعه زمان خان و بینی حصار کابل در حضور داشت معاون شاروالی کابل و مسؤولان ولسوالی بگرامی کابل مطرح بحث قرار گرفت .

این اهالی مدعی اند که شخصی به نام میرویس باقباله جعلی بیشتر از ۱۵۰۰ جریب زمین دولتی واشخاص را در آن ولسوالی غصب نموده ومیخواهد شهرک بنام میرویس مینه را آباد نماید درحالیکه به اساس حکم رئیس جمهور تا تصفیه زمینهای شخصی و دولتی در آن ساحه ، اعمار و فروش این زمینها ممنوع قرار گرفته است .

اما ولسوال بگرامی این اجراات را قانونی شمرده و ازحکم ریاست جمهوری اظهاربی خبری نموده گفت: اسناد این زمینها به ملاحظه هیأت تصفیه که متشکل از چند ارگان دولتی میباشند رسیده است وسرانجام قرار کمیسیون برآن شد که الی تصفیه نهائی موضوع، فروش وکار ساختمانی بالای زمین های مذکور معطل گردد وهیأت تصفیه جهت توضیح موضوع به یکی از جلسات کمیسیون فراخوانده شوند .

همچنان در بخش دیگر جلسه در مورد شکایت اهالی قلعه زمان خان که می گویند زمینهای شان درحریم سرک ٦٠ متره قلعه زمان خان الی پروژه احمد شاه مینه ، استملاک گردیده با معاون پلان و رئیس استملاک شاروالی کابل صحبت بعمل آمد و جانبین توافق کردند که تا ختم دعوای مردم با شاروالی کابل ، توزیع نمرات رهایشی درآ ن ساحه متوقف گردد .

درکمیسیون اقوام ، قبال، کوچیها به ریاست پیرسید ابراهیم گیلانی ، مولانا احمد حسین یک تن از بزرگان کرم ایجنسی از وضعیت امنیتی آن منطقه معلومات داده گفت که، شوراهای قومی در آنجا بخاطر جلوگیری از بروز تشنجات و ناامنی ها در مناطق دو طرف خط دیورند دایر گردیده وتلاش دارند که برای تروریستان در آن مناطق اجازه فعالیت داده نشود ، رئیس و اعضای کمیسیون ضمن قدردانی از نیات نیک مردم آن مناطق به خاطر بر قرار ی امنیت ، خواهان اتحاد و اتفاق بیشتر مردم و اقوام ساکن دوطرف خط مرزی گردیده وخاطر نشان نمودند که دولت افغانستان تلاش دارد تا امنیت مطمئن درمنطقه بر قرار گردد.

درکمیسیون امور داخلی و دفاعی به ریاست شیر محمد آخند زاده ،با مشاور وزارت امور داخله در امور امنیتی ، در مورد تامین ارتباطات وزارت داخله با سایر اداره های ذیربط و یک سلسله مسایل مربوط صحبت های مشورتی صورت گرفت و همچنان دراین کمیسیون روی عرایض افسران متقاعد وزارت امور داخله بحث صورت گرفت و تصامیم اتخاذ گردید .

درجلسه کمیسیون اقتصادملی ، مالی و بودجه به ریاست حاجی محمد اکبر وحدت، قانون حق العبور وسایط نقلیه مورد غور قرار گرفت و قرار برآن شد تا برای غنامندی بیشتر این قانون با مسؤلان وزارتهای مالیه ، عدلیه ، فواید عامه و ترانسپورت جلسات مشورتی صورت گیرد .

دربخش دیگر جلسه ، گزارش رسیده از مناطق پنجندور ولیگان ولسوالی ورث ولایت بامیان مبنی بر قلت مواد خوراکی و ادویه امراض ، ناشی از سرما برای اهالی آنجا ، بحث صورت گـرفت وقـــــرار کمیسیون برآن شد که پیرامون حل این مشکلها با اداره های ذیربط حکومتی صحبت به عمل آید .

درکمیسیون شوراهای ولایتی، مصئونیت و امتیازات به ریاست محمد عمر شیرزاد روی گزارش کاری شورای ولایتی ننگرهار بحث شد و کارکرد های آن شورا مثبت ارزیابی گردیدو دربخش دیگر جلسه ، بالای قانون انتخابات بحث صورت گرفت و در بعضی موارد نظریه های پیشنها دی ارائه گردید . در کمیسیون امور تقنین ، عدلی و قضایی به ریاست حجت السلام والمسلمین قربان علی عرفانی، تدقیقاتی بر قانون طب عدلی صورت گرفت و بعضی تعدیلات پیشنهادی در آن وارد گردید . درکمیسیون امور بین-

(c) ketabton.com: The Digital Library

المللی به ریاست محمد علم ایزدیار روی اطلاعیه اهالی ولسوالی درواز ولایت بدخشان مبنی بر سرایت امراض مختلف ، از کشور تاجکستان بحث شده و قرار کمیسیون بر آن شد تا وزارت امور خارجه وصحت عامه در زمینه اقدامات عملی را رویدست گیرند.

در کمیسیون سمع شکایات بریاست داکتر زلمی روی عرایض واصله آن کار صورت گرفت و تصامیمی اتخاذ گردید.

۱۳۸٦/۱۲/۱۲

کمیسیون تفتیش مرکزی ونظارت بر تطبیق قانون ولسی جرگه جلسه استماعیه را به اشتراک معین امنیتی وزارت داخله، شاروال جدید کابل، رئیس ترافیک، رئیس حقوق بشرکابل، نماینده گان پروژه قلعه زمانخان و رئیسان ناحیه های ۲۲ گانه شهر کابل برگزار کرد.

در این جلسه که بریاست داکتر عبدالکبیر رنجبر رئیس کمیسوین تفتیش مرکزی برگزار گردید موارد چون عوامل غصب ملکیت های عامه توسط ارگانهای دولتی و غیر دولتی، ایجاد موانع در سرکهای داخل شهر، مسدود شدن سرک عمومی توسط وزارت داخله، مشکلهای باشنده گان قلعه زمانخان و اهالی مکروریانها به بحث گرفته شد.

نخست داکتر رنجبر ضمن آنکه در مورد ضرورت نظارت پارلمان از تطبیق قانون در ارگانهای دولتی توضیحات داده گفت: کمیسیون تفتیش مرکزی و نظارت بر تطبیق قانون وظیفه خود میداند که از نقص قانون در تمام نقاط کشور جلوگیری بعمل بیاورد و هرکسیکه دارایی عامه را غصب کند و یا آنرا بفروش برساند مستحق مجازات دانسته می شود.

سپس اعضای کمیسیون در مورد انسداد سرکها و پیاده روها از جانب ارگانهای دولتی و غیر دولتی طالب توضیحات شدند.

در پاسخ شاروال جدید کابل ترمیم سرک ها و سرسبزی شهر کابل را در اولویت های کاری خویش قلمداد نموده گفت: عنقریب کار سروی سرک دوطرفه دریای کابل آغاز می یابد.

همچنان بهرام معاون شاروالی گفت: بروفق حکم رئیس جمهور وزارت داخله مؤظف گردیده است تا موانع از سرک ها را دور کند و شاروالی هم با ایشان همکاری می نماید.

سپس معین امنیت وزارت داخله گفت: ساحات تایمنی و کلوله پشته از موانع پاک گردیده اما به خاطر یک سلسله ملاحظات امنیتی در اطراف هوتل کابل سرینا تاحال هم موانع رفع نگردیده است.

در نتیجه رئیس و اعضای کمیسیون تفتیش مرکزی و نظارت بر قانون دلایل معین امنیتی را در مورد مسدود بودن سرک وزارت امور داخله و هوتل کابل سرینا موجه نه پنداشته و خواهان رفع موانع گردیدند.

در بخش دیگر شکایات اهالی قلعه زمان خان مبنی بر این که ۱٤ سال پیش سند ملکیت نمرات زمین را در قلعه زمان خان به دست دارند ولی تا حال برای شان زمین توزیع نگردیده است در مورد از مسوولان شاروالی کابل توضیحات خواسته شد که از طرف معاون و بعضی از مسؤلان شاروالی کابل توضیحات ارائه گردید که قناعت اعضای کمیسیون را فراهم کرده نتوانست. زیرا قانون به ما قبل رجعت نمی کند و باید زمین های که توسط مردم خریده شده است برای آنان توزیع شود.

همچنان در جلسه مشکلهای مکروریان ها به بحث گرفته شده در پیوند به طرزالعمل تعیین مالیات عواید، معیار تعیین تکس، جمعآوری عواید توضیحات خواسته شد وفیصله به عمل آمد که اسناد تقنینی را در موارد ذکر شده تهیه و به دسترس این کمیسیون قرار داده شود.

همچنان تصمیم گرفته شد مراجع مسوول پلان تدابیری خویش را در رفع موانع در پیاده روها ظرف یک هفته ترتیب و به دسترس کمیسیون قراردهند.

* * *

جلسه کمیسیون اقتصاد ملی ولسی جرگه بریاست محمد داوود سلطانزوی برگزار گردید.

در این جلسه مشکلهای شرکت هوایی آریانا وفابریکه داران سنگ مرمر مورد بحث قرار گرفته و نتیجه بر آن شد تا در جلسه بعدی این کمیسیون وزرای معادن، تجارت و صنایع ومعین وزارت امور خارجه جهت توضیحات در مورد مشکلهای شرکت های یاد شده در جلسه بعدی حضور یابند.

(c) ketabton.com: The Digital Library

* * *

د مشرانو جرګې په غونډه کې د دویم نایب ډاکتر برهان الله شینواري په مشري یوخل بیا په یو وخت دجمهوري ریاست او د ملي شورا د ټولټاکنو په موضوع باندي خبري وشوي. په غونډه کې سناتورا نوپه خپلو خبروکي امنیتي، اقتصادي او ټولنیزو ستونزو ته اشاره وکړه .وي ویل : باید دولت اونړیواله ټولنه د ټولټاکنو له ترسره کولو څخه مخکي د سراسري امنیت په تامینولو کي کلك اقدامات وکړي چي د احصائي اخیستلو او بیا د ټولتاکنو ښه زمینه برابره شي .په غونډه کي د نظریوله راټولو وروسته په دي برخه کي د تقنیني، عدلي او قضائی چارو د کمیسیون او وه فقره نیزه طرحه د مشرانو جرګي د سلا مشوری د نظر په توګه د غونډی د غړو د تائید وړوګرځیده چي په هغي کي په ۱۳۸۸ کال کي په یو وخت د جمهوری ریاست، د ولایتی شوراګانو او ولسوالیو شورا ګانو د ټولټاکنو او په ۱۳۸۹ کال کي دولسي جرګي تولتاکني سره جوخت دښاروالي یو اودکلیو دشوراګانود تولتاکنو یادونه شوي ده . دمشرانو جرګي په غونډه کي په دي برخه کي د غونډي ځینو غړو د اساسی قانون د ۱۵۹ مادی تفسیر عنوان کړ چي د هغه په تفسیر سره به دغه ستونزه حل کړاي شي.

د ډنمارك د شاهي هیواد په مطبوعاتو کي د اسلامي ضد مطالبو د خپرولو د غندني په باب د ملي شورا د مشرانو جرګې اعلامیه

۱۳۸۶/۱۲/۱۲

د افغانستان د اسلامي جمهوریت د ملي شورا مشرانو جرګي په ډنمارکي مطبوعاتو کي د اسلام دستر پیغمبر حضرت محمد مصطفي (ص) د کارتون بیا بیا خپرول په کلکه غندي او هغه یو جاهلانه او د مسلمانانو دآرامي ضد عمل بولي او په کلکه یي غندي زموږپه پیړي کي چي د ټولنیز، اقتصادي او تمدن ژوندانه په بیلا بیلو اړخونو کي د تمدنونو او دبشري تولنود نږدي والي خبري طرحه کیږي. دغه شان عمل ددي بهیر پرخلاف دي اود نړي دسلګونو ملیونوتنو مسلمانانو زړه مات او دهستي نظام زیانمنوي دنړي مسلمانان په داسي حال کي چي اولولعزم پیغمبرانو او آسماني دینونوته درناوي کوي او دبشریت د نړي له هیڅ عقیدي سره د ښمني نه کوي بل چاته هم اجازه نه ورکوي چي ددوي په دیني او اسلامي عقایدو تیري وکړي. مشرانو جرګه له دي امله په ژوره توګه خواشیني ده او دافغانستان د اسلامي جمهوریت له دولت څخه غوښتنه کوي چي په کابل کي ددنمارك له سفارت اوددغه هیواد له شاهي دولت څخه په دي اړوند څرګندوني وغواړي او خلکوته یي ورسوي او ددي موضوع په وړاندي مناسب دریځ غوره کړي.

۱۳۸۶/۱۲/۱۳

ولسی جرگه نشر کاریکاتور اهانت آمیز به پیامبر بزرگوار اسلام را از سوی یک تن از شهروندان کشور دنمارک و قتل عام مردم فلسطین را در نواره غزه توسط قوای اسرائیلی تقبیح نمود. در جلسه یی که به ریاست محمد یونس قانونی رئیس ولسی جرگه برگزار شد، ابتدا قانون احصائیه که از طرف کمیسیون اقتصاد ملی به جلسه ارائه گردید که، پس از ابراز نظر از سوی اعضای ولسی جرگه در هفت فصل وبیست وشش ماده به تصویب رسید. به گفته محمد داوود سلطان زوی رئیس کمیسیون اقتصاد ملی، قانون احصائیه ضرورت های فعلی جامعه را در بخش های امور صحی، زراعتی، مالداری و اقتصاد پاسخگو بوده ودر آن جمعآوری ارقام، سرشماری نفوس، توزیع تذکره تابعیت، مشخص شده است. در بخش دیگر جلسه اعضای ولسی جرگه نشر کاریکاتور اهانت آمیز به پیامبر بزرگ اسلام حضرت محمد (ص) را از سوی یکی از شهروندان دنمارک، قتل عام مردم فلسطین را در نوار غزه توسط رژیم صهیونستی و تهیه فلم اهانت آمیز به ارزش های اسلامی توسط یک تن از اعضای پارلمان کشور هالند را محکوم نموده از حکومت خواستند تا نماینده گان کشور های متذکره مقیم کابل را رسماً احضار نماید. همچنان وکیلان بخاطر تنویر اذهان عامه مردم افغانستان به تهیه و نشر برنامه های اسلامی از طریق رسانه های همه گانی جمعی تأکید نمودند. به همین گونه در جلسه به کمیسیون امور بین المللی وظیفه سپرده شد تا اعلامیه یی را به دو زبان ملی تهیه نموده، ضمن تقبیح موارد یاد شده اعلامیه متذکره در حضور اعضای ولسی جرگه و مشرانو جرگه و رسانه ها اعلام گردد.

(c) ketabton.com: The Digital Library

* * *

کمیسیونهای مشرانو جرگه پیرامون مسایل مختلف تدویر جلسه نمودند.
در کمیسیون مواصلات و مخابرات بریاست انجنیر محمد افضل احمدزی، ذبیح الله عصمتی رئیس شرکت هوای آریانا در مورد برنامه های کاری و همچنان مشکل های موجوده در آن شرکت معلومات داده و پیشنهاد هایی را ارائه نمود. موصوف بازدهی حقوق و امتیازات آن شرکت، استرداد پولهای غصب شده از سوی بعضی مسوولان این شرکت، تادیه قرضه های شرکت بالای برخی اداره های دولتی و اعاده پنج جریب زمین ملکیت شرکت آریانا که گفته شد از سوی عنایت الله قاسمی وزیر قبلی ترانسپورت به هوتل الحیات به فروش رسیده است را خواستار گردید. عصمتی وضعیت کنونی آن شرکت را نسبت به چند سال اخیر بهتر توصیف نموده گفت: فساد اداری کاهش قابل ملاحظه یی یافته و پرواز های طیاره های این شرکت به شهر فرانکفورت آلمان اغاز گردیده است.

شورای ملی افغانستان با انتشار اعلامیه یی حملات بی رحمانه اسراییل را بالای مردم مسلمان فلسطین شدیداً محکوم نمود.

۱۳۸٦/۱۲/۱٤

این اعلامیه طی اجتماعی در حضور اعضای مجلسین شورای ملی توسط داکتر محمد صالح سلجوقی نایب منشی ولسی جرگه به رسانه ها اعلام گردید. در اعلامیه نشر کاریکاتورهای اهانت آمیز به پیامبر بزرگ اسلام (ص) از سوی یکی از شهروندان کشور دنمارک و تهیه فلم حاوی موارد توهین به ارزش های اسلامی توسط یکی از اعضای پارلمان کشور هالند تقبیح شده است. دراین اعلامیه حملات بی رحمانه اسرائیل بر مردم بی دفاغ فلسطین در نوار غزه محکوم شده واز حکومت افغانستان بخصوص وزارت امور خارجه کشور خواسته شده است تادر قبال این مسایل بی تفاوت نمانده، واکنش شدید مردم افغانستان را ابراز نماید. همچنان در این اجتماع امین الدین مظفری منشی مشرانو جرگه ضمن حمایت از اعلامیه شورای ملی اعمال دشمنان اسلام را به شدت تقبیح و نکوهش نمود.

* * *

شکایات ۱۲ تن از اهالی خوشحال مینه مربوط ناحیه پنجم و دکانداران ناحیه هشتم شهر کابل در جلسه کمیسیون سمع شکایات ولسی جرگه مورد بررسی قرار گرفت.

در این جلسه که به ریاست محمد ابراهیم قاسمی رئیس آن کمیسیون برگزار شد، ضمن بررسی شکایات ۱۲ تن از اهالی ناحیه پنجم شهر کابل مبنی بر تحت استملاک قرار گرفتن زمین های رهایشی مربوط و دکانداران ناحیه هشتم شهر کابل مبنی بر اخذ تکس از جنراتور های شخصی آنان، فیصله بعمل آمد تا بخاطر توضیحات بیشتر شاروال کابل به جلسه روز یکشنبه ۱۹ حوت سال روان آن کمیسیون حضور یابد، همچنان در جلسه روی عرایض واصله نیز بحث شد.

* * *

کمیسیون صحت ،تربیت بدنی، جوانان،کارو کارگر ولسی جرگه تشکیل جلسه نمود.

در این جلسه که بریاست داکتر نعمت الله رئیس آن کمیسیون برگزار شد، روی قوانین ادویه، تحصیلات عالی، انتخابات و مخابرات بحث شده یک سلسله تعدیلات در قوانین یاد شده از طرف اعضای کمیسیون پیشنهاد شد. همچنان در جلسه روی بودجه سال ۱۳۸۷ ریاست تربیت بدنی و سپورت نیز بحث بعمل آمد.

* * *

وزیر احیا و انکشاف دهات به جلسه کمیسیون امور کوچی ها، قبایل و بیجا شده گان اشتراک نمود.

در جلسه یی که به ریاست ملاتره خیل کوچی رئیس آن کمیسیون برگزار گردید، وزیر احیا وانکشاف دهات در مورد چگونه گی سهیم ساختن کوچی ها در برنامه یی همبسته گی ملی به اعضای کمیسیون معلومات داد. در جلسه فیصله شد تا بخاطر توضیحات بیشتر، وزیر احیا و انکشاف دهات در جلسه روز پنجشنبه ۱٦ حوت سال روان نیز به کمیسیون امور کوچی ها حضور یابد.

* * *

(c) ketabton.com: The Digital Library

عوامل نا امنی در کشور در جلسه کمیسیون امور داخلی ولسی جرگه به بحث گرفته شد. در جلسه که به ریاست فضل عظیم زلمی مجددی رئیس آن کمیسیون برگزار شد، فیصله به عمل آمد تا وزارت امور داخله و ریاست عمومی ارگانهای محل شهرت والیان، قوماندانان امنیه ولایتهای، بست های جنرالی و معاون ورؤسای اداره های ریاست عمومی ارگانهای محل را به کمیسیون امنیت داخلی ارسال نمایند. همچنان در جلسه روی قانون پولیس نیز بحث صورت گرفت.

* * *

جلسه کمیسیون امور مالی و بودجه ولسی جرگه بر گزارشد.

درین جلسه که بریاست صدیق احمد عثمانی رئیس آن کمیسیون برگزارشد، روی پروژه های جدید و انتقالی و قرضه ها در بودجه ملی سال ۱۳۸۷ بحث بعمل آمده در زمینه تصامیم اتخاذ شد.

* * *

بودجه ملی سال ۱۳۸۷ در جلسه کمیسیون های عدلی و قضایی ولسی جرکه به بحث گرفته شد.

در جلسه که بریاست مولوی عطاالله لودین رئیس آن کمیسیون برگزار شد، پس از بحث روی بودجه سال ۱۳۸۷ ،اعضای کمیسیون نظریات شانرا پیرامون آن ابراز نمودند.

* * *

کمیسیون امور دفاعی ولسی جرگه تشکیل جلسه نمود. در این جلسه که بریاست عبدالهادی صافی منشی آن کمیسیون برگزار شد روی قانون تنظیم خدمات مخابراتی بحث شده یک سلسله تعدیلات در مواد قانون یادشده از طرف اعضای کمیسیون پیشنهاد گردید.

* * *

سهراب علی صفری وزیر فواید عامه علت مصرف نکردن ٤٥ فیصد بودجه آن وزات را عدم امنیت در کشور عنوان نمود .

موصوف که به جلسه کمیسیون مواصلات، مخابرات وشاروالی های ولسی جرگه اشتراک نموده بود ، اظهار داشت که، بودجه آن وزارت در سال گذشته ٥٥ فیصد به مصرف رسیده است و متباقی آن بنابه نبود امنیت در کشور به مصرف نرسیده است . درجلسه که بریاست انجنیر محمد خان رئیس آن کمیسیون برگزار شد ، وزیر فواید عامه همچنان بودجه سال ۱۳۸۷ آن وزارت را به اعضای کمیسیون توضیح نموده مشکلهای موجود در بودجه وزارت مربوط را مطرح نمود . همچنان درجلسه پیش ازچاشت آن کمیسیون که بریاست فاطمه عزیز عطایی برگزار شد ، روی مسوده قانون انتخابات نیز بحث بعمل آمد.

۱۳۸٦/۱۲/۱.٥

دلوړو زده کړو قانون په رسمي ډول ولسي جرگي ته معرفي شو. په هغي غونډه کي چي له همدي امله دمحمد یونس قانوني په مشري جوړه شوي وه له جمهور رئیس او دنړیوالي ټولني له استازو سره دوړمي ورځي غونډي رپوټ چي دهیواد دجمهوري ریاست او دپارلماني ټولټاکنو دترسره کولو دڅرنګوالي په باب جوړه شوي وه، دولسي جرگي درئیس له خوا وړاندي شو. وروسته په پارلماني چارو کي ددولت وزیر فاروق وردګ دلوړو زده کړو دقانون مسوړه په اوو فصلونو او ۲۴ مادوکي په رسمي ډول ولسي جرگي ته معرفي کړه دلوړو زده کړو وزیر ډاکتر محمد اعظم داد فر ددغه قانون په باب څرګندوني وکړي او دلوړو زده کړو دموسسو دفعالیتونو دتنظیم داکادمیك کیفیت او لارو چارو دتامینولو په باب یي ټینګاروکړ ده څرګنده کړه دغه قانون زموږ دټولني او سنیو اړتیاوته ځواب وایي دافغانستان دپوهنتونونو د ۲۳۰ تنو استادانو ، کورنیو او بهرنیو ماهرانواو دلوړو زده کړو وزارت دمشرتابه له خواته تدوین شوي دي . ددغه قانون په باب دخبرو دوام په دي برخه کي دولسي جرگي د ۱۸ ګونو کمیسیونونو دتوحیدي نظـــــریو تر لاسه کولوته وځنډول شو .

* * *

دمشرانو جرگي بیلا بیلو کمیسیونونو غونډي وکړي دډاکتر زلمي په مشري دشکایتونو داوریدو دکمیسیون په غونډه کي دکابل ښاروالي مرستیال محمد فقیر بهرام پوښتنوته خوابونه وړاندي کړل، وي ویل دښارد شپږ و ناحیوپاکول چي قرار داد یي له خصوصي سکتور سره لاسلیك شوي دي ښي پایلي

(c) ketabton.com: The Digital Library

ورکړي دي. ده درحمن مینی دپراختیاني سرك دجوړولو په باب وویل چي دثور دمیاشتي تر پاي پوري به په هغه باندي دکریراچولو او اوارولو کار بشپړشي .په دي غونډه کي دغه راز دسرایونوله خاوندانوسره دکابل ښار دتیلو دپلورونکو ستونزي ددوي داستازوپه وړاندي له ده سره طرحه شوي په نتیجه کي تصمیم ونیول شو چي کابل ښاروالي دي خلکوته اسانتیا و دبرابرولو په خاطر دکابل ښار په دروازوکي دتیلو دویشلو مرکزونه جوړکړي. دغه راز په غونډه کي دملي رادیو تلویزیون د ۳۴ تنو کارکوونکو داستوګني دځمکي دنمرو دبیي دپیسو دتحویلولو په باب دکابل ښاروالي له مرستیال سره موافقه وشوه چي له دغومامورینو سره دمرستي په خاطر په اوږدمهالو قسطونو په ورکولو سره ددوي دپورد پیسو تحویلول دي، ددولت مقاماتوته پیشنهاد شي .دغونډي په بله برخه کي دکابل دساحوي زون دقوماندانی دپاسپورت دمدیریت سرپرست ددغي اداري دکړو وړو په باب معلومات ور کړل. وي ویل چي، د پاسپورت دویشلو بهیر اسانه شوي دي او اوس هر څوك کولاي شي په دوو ورځوکي پاسپورت ترلاسه کړي چي دغه نوښت دکمیسیون د غړو دستاینی وړو ګرځید .

۱۳۸٦/۱۲/۱۸

وزیر مالیه افزایش درحقوق وامتیازهای کارمندان دولت ومعلولان ، معیوبان و خانواده های شهیدان را در اجلاس ولسی جرگه اعلام نمود .

داکتر انوارالحق احدی که بخاطر توضیحات پیرامون بودجه سال آینده به جلسه ولسی جرگه حضور یافته بود ، اظهار داشت که، در بودجه سال ۱۳۸۷ ازدیاد در معاشهای ماموران و امتیاز های معلولان ، معیوبان وخانواده های شهیدان در نظر گرفته شده است .

موصوف رقم ازدیاد در معاشهای کارمندان دولت را ۳۰۰ – افغانی و در امتیاز های معلولان ومعیوبان و خانواده های شهیدان را ۱۰۰- افغانی اعلام نمود .

درجلسه یی که به ریاست محمد یونس قانونی رئیس ولسی جرگه برگزار شد ، وزیر مالیه درمورد بودجه سال آینده به اعضای ولسی جرگه معلومات داده خاطرنشان نمود که، در این بودجه زمینه اشتغال برای ۱۲۵۰۰ معلم ، ۸۰۰ پولیس ، ۱٦۰۰۰ سرباز ، حدود ۹۰۰۰ کارمند ملکی در اداره ها در نظر گرفته شده است .

احدی بودجه سال آینده را بودجه ملی عنوان نموده گفت که، این بودجه مناسب با نیازمندی های تمام ولایتها در ساحات مختلف ساخته شده و توازن دربودجه انکشافی ولایتها درنظر گرفته شده است .

وی کسر بودجه را یک اعشاریه نه ملیارد افغانی اعلام داشته گفت که، این کسر ناشی ازبلند رفتن تشکیل اردوی ملی میباشد . که به شکل تخنیکی از بودجه کسر گردیده است .

پس از توضیحات وزیرمالیه اعضای ولسی جرگه روی پروژه های زیر بنایی ، جذب کمک های خارجی، قرضه ها ، قانون رتب معاشها، ایجاد زمینه اشتغال برای مردم ، توازن در بودجه انکشافی ولایتها پرسش هایی را مطرح نمودند که از سوی موصوف پاسخ ارایه گردید .

درجلسه فیصله به عمل آمد تا امروزنیز روی همین موضوع بحث صورت گیرد.

* * *

هیأت اداری ولسی جرگه بحث تحلیلی را روی بودجه سال ۱۳۸۷ انجام داد .

در جلسه یی که به ریاست محمد یونس قانونی رئیس ولسی جرگه و به اشتراک هیأت اداری و رئیس کمیسیون مالی وبودجه آن مجلس برگزار شد ، متخصصان واحد بودجوی شورای ملی درمورد بودجه سال آینده به هیأت اداری ولسی جرگه توضیحات تحلیلی ومقایسوی ارائه نمودند .

به گفته متخصصان مذکور عواید داخلی سال ۱۳۸۷ بیش از ٤٤ ملیارد افغانی پیشبینی شده که نسبت به سال روان ۲۲ فیصد افزایش رانشان میداد .

متخصصان یاد شده مبلغ اختصاص داده نشده در بودجه انکشافی سال ۱۳۸۷ را ملبغ بیش از ٦٥۹۷ میلیون افغانی اعلان نموده که برای یک عده از پروژه های خاص انکشافی در نظر گرفته شده است .

آنان یاد آورشدند که ولسی جرگه میتوانند در تفاهم با وزارت مالیه یک مبلغی از منابع مذکور به ولایتهایی اختصاص دهند که در بودجه سال ۱۳۸۷ تخصیص کمی برای آنان تعیین گردیده است .

همچنان آنا ن مشکلهای بودجه سال ۱۳۸۷راعدم ذکر عواید داخلی در سند بودجه ، توزیع غیر عـــادلانه

(c) ketabton.com: The Digital Library

بین ولایتها ، گنگ بودن سند بودجه در بعضی موارد ، عدم تغییر در بودجه سال جاری و سال آینده ، تفاوت در ارقام ارائه شده پیرامون عواید ومصارف حکومت در اسناد بودجوی عنوان نمودند .

* * *

جلسات کمیسیونهای مشرانو جرگه تدویر یافت.

جلسه کمیسیون مواصلات ، مخابرات و شاروالیها بریاست انجنیر محمد افضل احمدزی با اشتراک داکتر سهراب علی صفری وزیر فواید عامه ، عبدالهادی خالد معاون اول وزارت امور داخله ، اقبال یوسفی معین املاک وزارت زراعت و آبیاری روی مصوبهٔ قانون حق العبور تدویریافت .

صفری درمورد تعدیل ماده چهارم این قانون از سوی ولسی جرگه گفت: جمعاوری عواید از وزارت مالیه به وزارت فواید عامه تعلق گرفته است. که دراین صورت این وزارت تا دوسال دیگر بخاطر نداشتن پرسونل مسلکی و تعمیر اداری ، قادر به جمعاوری این عواید دولت نخواهد بود .

قرار کمیسیون بر آن شد که وزارتهای مالیه ، ترانسپورت وفواید عامه طرح ها وپیشنهاد های خویش را در زمینه به این کمیسیون ارسال دارند .

در بخش دیگر جلسه باردیگر منازعه شهرک رهایشی نوروز مینه با حضور داشت طرفین منازعه وطرف مقابل شهرک میرویس مینه از معینان وزارتهای امور داخله وزراعت پرسشهای بعمل آمد ، که معاون وزارت امور داخله تامین امنیت تاسیسات تجاری وسرمایه داران ملی را جز وظایف پولیس دانست. در اخیر نظر کمیسیون برآن بود تا وصول نتایج نهایی وزارت شهرسازی ومسکن وشاروالی کابل به این کمیسیون، امور کاری در شهرکهای متذکره معطل قرار داده شود ، اما معاون قوماندانی امنیه کابل ممانعت اعمار شهرک های متذکره رامربوط به احکام مراجع عدلی دانست .

درکمیسیون سمع شکایات بریاست داکتر زلمی ، محمد غوث بشیری معین وزارت کار و امور اجتماعی شهیدان و معلولان در رابطه به چگونگی پرداخت حقوق متقاعدان ، ماموران ملکی و نظامی دولت به اعضای کمیسیون معلومات ارائه نموده گفت که، این وزارت از بودجه سال ۱۳۸٦ خویش معاشهای متقاعدان را اجرا مینماید و افزود که، دولت افغانستان در مشوره با بانک جهانی در نظر دارد تا آنعده کسانیکه در طی سالهای اخیر تقاعد نموده اند امتیاز های تقاعد آنان به یکباره گی پرداخته شود .

موصوف در رابطه به اعزام کارگران افغان بخارج از کشور گفت که، در سال روان یک گروپ از کارگران ساختمانی را به کشور امارات متحده عربی فرستاده است وقرار است که یک گروپ پانزده نفری دیگر را نیز به انکشور اعزام نماید .

همچنان در بخش دیگر جلسه شکایت ورثه بیست ودوتن از منسوبین اکادمی پولیس که در حمله انتحاری مقابل ولات کابل به شهادت رسیده بودند ، با عصمت الله دولت زی رئیس اداری وزارت امور داخله وسید عنایت الله هوفیانی رئیس خزینه تقاعد مطرح گردید .

دولت زی گفت که، به اساس فرمان رئیس جمهور برای ورثه شهیدان مبلغ یکصد هزار افغانی از بودجه وزارت امور داخله پرداخته شده است و پرداخت معاشهای تقاعد آنان مطابق ریفورم از سوی وزارت امور داخله بریاست عمومی خزینه تقاعد ارجاع گردیده ، اما ازسوی آن اداره در زمینه اقدام صورت نگرفته است .

رئیس خزینه تقاعد عدم اجرای حقوق تقاعد آنان را نبود بودجه کافی عنوان نموده گفت که، قرار است در جلسه اینده شورای وزیران در این رابطه تصمیم اتخاذ گردد .

درکمیسیون شورای های ولایتی بریاست محمد عمر شیر زاد درمورد مصوبه های ولسی جرگه در مورد قوانین حق العبور و احزاب سیاسی صحبت شد که تعدیلات وارده در ان ، جهت تصویب به جلسه عمومی پیشنهاد میگردد .

درکمیسیون امور داخلی دفاعی وارگانهای محلی بریا ست حاجی شیر محمد آخند زاده روی بهبود کار ارگانهای محلی در کشور بحث گردید و تصمیم برآن شد که در این مورد با مسئولین اداره ارگانهای محلی صحبت گردد .

۱۳۸٦/۱۲/۱۹

دکورنیو چاروزارت پیژندوال دپولیسو د اصلاحاتو په بهیر کي د شفافیت دنشتوالي خبر ورکړ دکورنیو

(c) ketabton.com: The Digital Library

چارو دوزارت پیژندوال چي دجنرالي پستونو په باب دځرګندونو په خاطر دولسي جرګي دداخلي چارو کمیسیون ته بلل شوي و ځرګنده کړه. هغه پنځه سوه تنه افسران چي په آزموینه کي بریالي شوي و تراوسه پوري په اړوندو بستونوکي نه دي ټاکلي شوي چي دا په خپله دکورنیو چارو په وزارت کي داصلاحاتو بهیرترپوښتني لاندي نیسي ده داد ورکړ، سره له دي چي دغه افسران تراوسه پوري په اړوندو بستونوکي نه دي ټاکل شوي حقوق به یي ورته ورکړ شي. په هغي غونډه کي چي دداخلي چارو دکمیسیون درئیس فضل عظیم زلمي مجددي په مشري جوړه شوه دکمیسیون غړو دهغوموترونود درولوسبب چي دهرات لمبر پلیت لري دترافیکو له لوي رئیس څخه دمعلوماتو غوښتنه وکړه. دترافیکو لوي رئیس ځرګنده کړه چي یوشمیر نوري مراجع دموترونو په درولو لاس پوري کول چي داستفادي غوښتني زمیني برابروي په غونډه کي پریکړه وشوه چي دکورنیو چارو وزارت امنیتي معین دمالیي وزارت دګمرکاتو مرستیال او دستري محکمي او دلوي څارنوالي واکمن استازي او دترافیکولوي رئیس دي ددغه کمیسیون دیکشنبي د ورځي په غونډه کي ګډون وکړي .

* * *

دمشرانو جرګي دلومړي نایب سید حامد ګیلاني په مشري دمشرانو جرګي په غونډه کي دټولنو ، اعتصابونو او مظاهروقانون چي دولسي جرګي له خوا تصویب شوي دي په ځینو زیاتوالي سره تر ځوارلسمي مادي پوري تصویب شو. دغه قانون چي دداخلي او دفاعي چارو او دسیمه ئیزو ارګانونو دکمیسیون په غونډه کي ځیرل شوي و دسناتور منور نظامي له خوا غونډي ته وړاندي شو. د غونډي غړو د ځینو نظریو او وړاندیزونو په څرګند ولو او دعدلیي وزارت داستازو د توضیحي خبرو له په پام کي نیولو سره هغه له لومړي مادي څخه تر څوارلسمي مادي پوري درایو په اکثریت تصویب کړ. په دي قانون کي دخلکو دسوله ئیزو غونډو اعتصابونو او مظاهرو لپاره یو چوکات ټاکل شوي دي چي په دریو فصلونو او نهه ویشتو مادوکي دولسي جرګي له خوادتصویب لپاره دمشرانو جرګي ته لیږل شوي دي. په غونډه کي دغه راز دهالند د پارلمان دیوتن غړي له خوا دیو اسلامي ضد فلم له احتمالي خپرولو په مخالفت کي دهالند دحکومت درسمي دریځ په باب په کابل کي د هالند دشاهي هیواد دسفارت لیك ولوستل شو.دمجلس دغړوله خوا دومره دهرکلي وړونه ګرځید. او وویل شول که څه هم د هالند حکومت په دي لیك کي له یوي خوا دغه عمل غندلي دي او له اسلامي ټولني سره یي په زغم سره خبري کړي دي خو په حقیقت کي یي دبیان دآزادي دحق په پلمه ددغه فلم دخپرولو دمخنیوي او دهغه دعاملینو دمحاکمي لپاره یي کومه ژمنه نه ده کړي. په غونډه کي دغه راز په ځینو لویدیخو رسنیو کي داسلامي ضد جنجالي مطالبو خپرول د بنسټ پالني په رامنځته کولو او دبشریت دنړي پرخلاف دتروریزم اصلي عامل بلل شوي دي .دغونډي په بله برخه کي په پارلماني ټولټاکنوکي دګوندونو دګډون په باب دسیاسي ګوندونو وړاندیز اوپه پارلماني ټولټاکنو کي له ګډون څخه د سیاسي ګندونو په لري ساتلوکي وړاندیزو شو. دغونډي غړو ځرګنده کړه چي د ګوندونو اوحکومت له خوا ه دواړو وړاندي شویو طرحو باندي په ټولټاکنو د قانون دتصویب په وخت کي دمشرانو جرګي په غونډه کي تصمیم ونیول شي .

۱۳۸٦/۱۲/۲۰

وزیر مالیه ازدیادبیست ملیون دالر رادر بودجه انکشافی پنج ولایت و اعمار مسجد ها ومدرسه های اسلامی درکشور اعلام نمود .

داکترانور الحق احدی وزیر مالیه به خاطر توضیحات بیشتر پیرامون بودجه سال اینده به مجلس ولسی جرگه حضور یافته بود اظهار داشت ،که مبلغ سه ملیون دالر رابه هر یک از ولایت های زابل ، نورستان ، کنر ، دایکندی و کاپیسا که کمترین بودجه انکشافی در سال ۱۳۸۷ برای آنا ن در نظر گرفته شده بود ومبلغ پنج ملیون دالر رابرای اعمار مسجد ها ومدرسه ها ی اسلامی در بودجه سال ۱۳۸۷ شامل نموده اند.

درجلسه یی که به ریاست محمدیونس قانونی رئیس ولسی جرگه برگزار شد ، اعضای ولسی جرگه درمورد سیاست پولی ، بودجه پروژه های تمویل نشده سا ل گذشته ، عدم توازن بودجه در ولایت ها ، عدم توازن درمعاش های کارمندان دولتی ، حسابدهی در پرداخت قرضه ها ، طرح جمع آوری مالیات

(c) ketabton.com: The Digital Library

پرسش های شان را مطرح نمودند، که از سوی وزیرمالیه به انان پاسخ ارائه گردید . دراخیر فیصله به عمل آمد تاکمیسیون مالی وبودجه به اشتراک نماینده گان کمیسیون های هجده گانه ولسی جرگه امروز نیز روی بودجه سال ۱۳۸۷ بحث نموده نظریه های خود را توحید وبه جلسه عمومی ارائه نمایند . وزیر انکشاف شهری در کمیسیون بودجه ومالی ولسی جرگه پیرامون بودجه سال ۱۳۸۷ آن وزارت توضیحات ارائه نمود درجلسه کمیسیون مالی و بودجه ولسی جرگه که بریاست صدیق احمد عثمانی برگزار شد وزیرانکشاف شهری پیرامون بودجه سال ۱۳۸۷ خویش به سؤالهای وکیلان پاسخ داد .

* * *

جلسات کمیسیونهای مشرانو جرگه روی مسایل مختلف برگزار گردید .

درکمیسیون امور دینی ، معارف و تحصیلات عالی به ریاست مولوی ارسلان رحمانی ، با محمد صدیق پتمن معین کادری و اداری وزارت معارف و محمد یوسف نیازی مشاور تعلیمات اسلامی آن وزارت روی تدویر نصاب تعلیمی مدرسه های دینی صحبت بعمل آمد وپیشنهاد گردید که بخاطر رفع مشکل های مدرسه های دینی تدوین نصاب تعلیمی مناسب کمک های کشورهای عربی از طریق دولت جذب گردد .

درجلسه علاوتاً ، مشکل های ریاستهای معارف ولایت های نیمروز ، فراه ، فاریاب ، لیسه غازی محمد ایوب خان ، لیسه چنداول ، لیسه زینب کبرا در شهر کابل مبنی برنداشتن جای مناسب ومشکل ها دراستخدام و تبدیلی معلمان با معین آن وزارت مطرح شد و تصامیمی اتخاذ گردید .

درکمیسیون اقوام قبایل ، کوچیها و امور سرحدات به ریاست پیر سید ابراهیم گیلانی، والی غزنی ومعاون ولایت میدان وردک روی حل منازعات کوچیها بامردمان محلی آن ولایت ها ، بحث صورت گرفت .

دراین جلسه که چند تن ازنماینده گان کوچیهای آن ولایت ها نیز شرکت نموده بودند ، گفتند که، مسؤولان دولتی باید در خصوص حل معضله علفچرهای آنان ، عرضه خدمات صحی و تعلیمی شان توجه جدی مبذول دارند. والی غزنی ومعاون ولایت میدان وردک مشکل های کوچیها را مختص به ولایتهای مربوطه شان ندانسته گفتند که، باید دراین زمینه یک ستراتیژی جامع برای رفع مشکل های آنا ن در کشور آماده گردد .

اعضای کمیسیون از مسؤولان ولایت های متذکره خواستار توجه جدی برای رفع مشکل های کوچیها گردید وقرار برآن شد که این کمیسیون مسوده ی را درمورد حل مشکل ها ورفع کشیده گیهای آنها با مردم محلی ترتیب و به جلسه عمومی مشرانو جرگه ارائه دهد . هکذا کمیسیون سمع شکایات به ریاست داکتر زلمی به اشتراک قوماندان امنیه ولایت ننگرهار همراه با رئیس حقوق و شاروال شهر جلال آباد تدویر جلسه نمود .

قوماندان امنیت ولایت ننگرهار ضمن آنکه ازکاهش جرایم جنایی دراین ولایت خبر داد ، گفت که، اخیراً چند ین لابراتور تهیه مواد مخدر در دشت شدل به کمک بزرگان و اهالی منطقه از بین برده شده است.

همچنان اعضای کمیسیون سؤالهایی را در رابطه به شکایات خانم سکنیه مسکونه آن ولایت مبنی برغصب یک باب مارکیت ویک باب منزل توسط اقارب موصوف با شاروال شهر جلال آباد مطرح نمودند .

موصوف مدعی است که در قوماندانی امنیه ولایت مذکور بخاطر اعاده ملکیت خود مورد ضرب و شتم قرار گرفته است اما شاروال جلال آباد گفت که، وی هیچگاهی به شاروالی و یا قوماندانی امنیت مراجعه ننموده و اسناد ملکیت وی توسط محاکم عدلی بررسی وفیصله گردیده است ، اما پاسخهای شاروال قناعت اعضای کمیسیون را فراهم کرده نتوانست وموضوع به جلسه بعدی موکول شد .

دربخش دیگر جلسه شکایت یک تن از باشنده گان ناحیه سوم شهرکابل از بابت غصب یک باب منزل مسکونی ، توسط رئیس تلویزیون شمشاد به بررسی گرفته شد ، اما اسناد ملکیت که از سوی وکیل رئیس تلویزیون شمشاد ارائه گردید ، مورد قناعت اعضای کمیسیون قرار نگرفت و تصمیم برآن شد تا به جلسه بعدی این کمیسیون ، شخص رئیس تلویزیون ششماد معلومات ارائه نماید .

درجلسه مشترک کمیسیون امور تقنینی ، عدلی و قضایی وکمیسیون امور شهیدان ، معلولان وجامعه مدنی و همچنان درکمیسیون شوراهای ولایتی ، مصوبهٔ قانون احزاب سیاسی با اشتراک نماینده گان وزارت های عدلیه و امور داخله به بحث گرفته شد ونحوه تشکیل وبررسی فعالیتهای احزاب و سازمانهای

(c) ketabton.com: The Digital Library

اجتماعی تعداد احزاب وچگونگی انحلال یک حزب سیاسی از جمله مسایلی بود که در این جلسه بیشتر به بحث گرفته شد وبرخی نقطه نظرها وپیشنها دها در آن مشخص گردید .

۱۳۸٦/۱۲/۲۱

نامه صدراعظم هالند در مورد تقبیح فلم موارد اهانت به ارزش های اسلامی که توسط یک تن ازاعضای پارلمان آن کشور تهیه شده است ، در جلسه کمیسیون امور بین المللی مورد بحث قرار گرفت .

در این جلسه که به ریاست میر احمد جوینده معاون آن کمیسیون برگزار شد اعضای کمیسیون نامه صدر اعظم هالند را مبنی برتقبیح فلم اهانت امیز به ارزش های اسلامی که توسط یک تن از اعضای پارلمان آن کشور تهیه گردید ه است بسنده ندانسته خواستار عکس العمل جدی آن کشور شدند. به همین گونه درجلسه روی انتقال ویزه افغانهای مقیم عربستان سعودی از پاسپورت های پاکستانی به پاسپورت افغانی بحث شده فیصله به عمل آمد تا وزیر کار وامور اجتماعی و معین وزارت خارجه به جلسه روز سه شنبه هفته آینده آن کمیسیون غرض توضیحات حاضر گردند. همچنان پیرامون مشکلهای محبوسان افغان در زندان های عربستان سعودی بحث شده از وزارت خارجه خواسته شد تا از طریق سفارت افغانستان مقیم ریاض در رفع مشکل محبوسات یاد شده اقدام گردد .

* * *

دمشرانو جرگي په غونډه کي دغونډو اعتصابونو او دمظاهرود قانون دمسودي پاتي مادي چي دولسي جرگي له خوا تصویب شوي دي تصویب شوي. په دي غونډه کي چي دمشرانو جرگي دمنشي پوهيالي امين الدين مظفري په مشري جوړه شوه دغه قانون له ځينو کمو تعديلونو سره جوخت په دريو فصلونو او ۲۹ مادو کي تصويب شو. دغه راز سناتوري ريدا عظيمي دهغه نړيوال کنفرانس په باب چي دروان کال دلړم په مياشت کي دملګرو ملتود سازمان دزرکلني پرمختيايي هدفونو په اړوند داسيايي هيوادونو د پارلمانونود غړو دملاتړدجلبولو په مقصد په تايلنډ کي جوړ شوي و غونډي ته يو رپوټ وړاندي کړ. دغه راز دي دبي ځايه شويو کسانو او له ايران څخه دشړل شويو مهاجرينو دحالت په باب يورپوټ وړاندي کړ.

۱۳۸٦/۱۲/۲۲

دولسي جرگي وکيلانو په يوي اووني کي د ۱۳۸۷ کال په بودجي باندي دپراخو خبرو په ترڅ کي په پرمختيايي بودجه کي په نه انډول نيوکي وکړي او دماليي له وزارت څخه يي غوښتنه وکړه چي دراتلوونکي کال په پرمختيايي بودجه کي انډول په پام کي ونيسي. په هغي غونډه کي چي دولسي جرگي دلومړي نائب ميروس ياسيني په مشري جوړه شوه دماليي وزير ډاکتر انورالحق احدي د ۱۳۸۷ کال دبودجي په باب دولسي جرگي منتخبو استازو ته معلومات ورکړل. په دي غونډه کي وکيلانو په خپلو اړوندو ولايتونو کي دپرمختيايي بودجي په کمښت نيوکي وکړي اوويي ويل : چي دماليي وزارت دراتلوونکي کال په بودجه کي ناامنوسيموته کمه بودجه بيله شوي ده دوي ټينګار کاوه چي په تيرکال کي هم په سلوکي اتيا بودجه امنو ولايتونو او په سلو کي شل ناامنو ولايتونو ته بيله کړي وه خوپه ولسي جرگه کي دځينو نورو غړو دځرګندونو له مخي په دي بودجه کي دهغو ولايتونو لپاره چي ښه امنيتي حالت لري هم کمه بودجه په پام کي نيول شوي ده. په غونډه کي پريکړه و شوه چي دشنبي په ورځ دي هم دراتلوونکي کال دبودجي په باب خبري وشي .

* * *

جلسات کمیسیونهای مشرانو جرگه دایر گردید .

درجلسه کمیته رئیسان مشرانو جرگه که به ریاست سید حامد گیلانی نایب اول دایر شد. برعلاوه تنظیم وترتیب آجندای جلسات بعدی مشرانو جرگه ،روی تدویر جلسات و تکمیل بودن نصاب جلسات کمیسیونهای یازده گانه بحث و تبادل نظر صورت گرفت، و تجاویزی اتخاذ گردید .

درکمیسیون اقوام وقبایل، سرحدات وامور کوچیها به ریاست پیر سید ابراهیم گیلانی، به اشتراک عبدالکریم براهوی وزیر امور اقوام وقبایل وسرحدات ، موضوع شمولیت ۳۰۰ تن متعلمان ولایت زابل در لیسه های خوشحال خان ورحمان بابا و ازدیاد بودجه آن وزارت ، سهمیه بورسهای تحصیلی شاگردان مناطق سرحدی و مشکلهای ولایت های سرحدی کشور به بحث گرفته شد .

(c) ketabton.com: The Digital Library

براهوی گفت که، در سال ۱۳۸۷ در نظر داریم تا بیشترین جذب شاگردان را از ولایت های ناامن و مناطق سرحدی کشور داشته باشیم و نیز از شمولیت ٤٦ محصل ساحات قبایلی در پوهنتونهای کشور معلومات داد .

در اخیر تصمیم اتخاذ شد تا پیشنهاد های مبنی برازیاد بودجه آن وزارت ، سهمیه دادن بورسهای تحصیلی به متعلمان ولایت های ناامن و سرحدی ترتیب و پس از تأیید جلسه عمومی مشرانو جرگه به ریاست جمهوری محول گردد .

درکمیسیون سمع شکایات به ریاست داکتر زلمی ، عبدالرزاق صمدی معین وزارت مالیه پیرامون چگونگی پرداخت حقوق متقاعدان معلومات ارائه نموده،وی در مورد افزودی حقوق متقاعدان گفت که، مطابق مواد قانون کار ، با افزودی معاشهای ماموران برحال ملکی ، درمعاشهای متقاعدان و اجیران ملکی نیز افزدوی به عمل می آید اما متقاعدان نظامی ازاین امر مستثنا میباشند وحقوق آنان طبق مقررات جداگانه پرداخته میشود .

معاون ریاست بودجه گفت که، بودجه سال ۱۳۸۷ ریاست خزینه تقاعد یک ملیارد و هفتصد وچهل ملیون افغانی میباشد که تقریباً دو صد و چهل ملیون افغانی نسبت به سال گذشته در آن تزیید به عمل آمده است . وی همچنان گفت که، تعداد متقاعدان در هر سال مشخص نبوده بلکه در جریان بررسی هر شش ماه در بودجه خزینه تقاعد تجدید نظر بعمل می آید .

درکمیسیون امور دینی ، فرهنگی ، معارف و تحصیلات عالی به ریاست مولوی ارسلان رحمانی، مشاور تخنیکی پروگرام انکشافی ملل متحد و چند نماینده پارلمان آموزشی جوانان ، پیرامون امورکاری شان ، بحث و تبادل نظر نمودند . د ربخش دیگر جلسه رئیس انسجام امور اکادمیک وزارت تحصیلات عالی از تصمیم آن وزارت مبنی برالغای مؤسسه تحصیلی خصوصی کاردان توضیحات ارائه نموده گفت: یک کمیسیون جهت بررسی این قضیه والغای آن کار مینماید و نتیجه عنقریب به اطلاع رسانیده میشود.

هکذا کمیسیون مذکور روی عرایض عده یبی از محصلان در رابطه به غیر عادلانه خواندن توزیع بورسهای تحصیلی غرض بررسی مزید به مراجع مربوط ارجاع گردید .

درکمیسیون امور تقنینی ، عدلی وقضایی به ریاست قربانعلی عرفانی ، قانون احزاب سیاسی مصوب ولسی جرگه مورد بحث قرار گرفت و بعضی نظریه های پیشنهادی در آن مشخص گردید.

درکمیسیون امور داخلی، دفاعی و ارگانهای محلی به ریاست شیرمحمد آخندزاده ، مسایل تشکیلاتی ، تجهیزات و فعالیت های محاربوی و امنیتی وزارت دفاع ملی در جنوب کشور به بحث گرفته شد و قرار برآن شد که نماینده وزارت دفاع ملی جهت ارایهٔ معلومات مزید در یکی از جلسات این کمیسیون دعوت گردد .درکمیسیون امور بین المللی به ریاست محمد علم ایزدیار ، شکایت اهالی قریه کنده گل ولسوالی الینگارولایت لغمان درمورد عدم تکمیل ساختمان سرک مواصلاتی شان که ازسوی (پی- آر- تی) اعمار میگردد بحث بعمل آمد و قرار برآن شد که در زمینه از سفارت ایالات متحده امریکا درکابل و تیم (پی – آر- تی) آن ولایت معلومات مطالبه گردد .

همچنان دراین کمیسیون قانون احزاب سیاسی نیزبه بحث گرفته شد وبرخی تعدیلات پیشنهادی درآن مشخص گردید .

۱۳۸٦/۱۲/۲٤

اعلامیه ولسی جرگه شورای ملی جمهوری اسلامی افغانستان به مناسبت ۲٤ حوت شهریان هرات .

۲٤ حوت سالروز خاطره انگیزدر تاریخ پرشکوه کشور عزیز ما افغانستان است. درین رستاخیز عظیم ایثارگران سلحشور خطه هرات باستان با فریادها و فداکاری های شان بذر شهادت و جهاد را علیه استبداد وکفر درمبتدای حرکت خونین مجاهدت های ملت افغانستان افشانده اند .

بااتحاف دعا به ارواح طیبه شهیدان عزیز ۲٤ حوت و تقدیم درود به ایثار گران مجاهد و آزادیخواه مردم ولایت هرات وکافه ملت مسلمان افغانستان هیأت اداری ونماینده گان مردم درولسی جرگه فرا رسیدن سالروز قیام ۲٤ حوت را ارج نهاده ومراتب سپاس و قدر دانی خود را به ملت مجاهد افغانستان ومردم ولایت هرات تقدیم میکند .

* * *

(c) ketabton.com: The Digital Library

پیام مشرانو جرگه شورای ملی افغانستان به مناسبت بیست ونهمین سالروز قیام جانبازانه شهریان هرات. مشرانو جرگه شورای ملی جمهوری اسلامی افغانستان خاطره های جاویدان شهیدان وفاتحان قهرمان ومجاهد هرات را در بیست وچهارم حوت ۱۳۵۷ ، گرامی داشته و ازآن قیام به عنوان یکی از روز های تاریخی و آغازین مرحله جهاد ومقاومت ، علیه رژیم حاکم کمونیستی آن زمان یاد بود ، شایسته به عمل می آورد .

قیام شهریان هرات ۲۹ سال قبل دربیست وچهارم حوت زمانی به راه افتاد که حیات سیاسی ، اجتماعی ، امنیتی وارزشهای عقیده تی مردم کشور به مخاطره افتاده بود .

دراین قیام درحالیکه صدهاتن از شهریان هرات جان باختند اما بسیاری از عساکر رژیم خلع سلاح ویا به صفوف قیام کننده گان پیوستند و درنتیجه سرنوشت بعدی جهاد مردم افغانستان رقم زده شد .

مشرانو جرگه شورای ملی ، این روز را به عنوان یکی از روز های تاریخی وحماسی کشور ، گرامی میدارد و بر شهیدان و فاتحان این قیام دلیرانه اتحاف دعا مینماید .

۱۳۸٦/۱۲/۲۵

ولسي جرگي د ۱۳۸۷ کال ملي بودجه تصویب کړه. په هغي غونډه کي چي دولسي جرگي دلومړي نائب میرویس یاسیني په مشري جوړه شوه. یوشمیر وکیلانو دپرمختیایي بودجي ،عادي بودجي په باب خپل انتقاد ونه طرحه کړل. وروسته دولسي جرگي دمالي او بودجي دکمیسیون رئیس صدیق احمد عثماني دپیشنهادي ضمیمي طرحه داسي وړاندي کړه ،دبودجي له سند څخه دبهرني بودجي دسندونو او دپورونو دسندونو جلاکول دبودجي له سند څخه دپورونو دسندونو جلا کول ، دبودجي په جوړولو کي دوکیلانو دنظر رعایتول ، په هغه صورت کي چي په بودجه کي دکال په هروخت کي بدلون راشي باید دملي شورا تصویب واخیستل شي ، په هغه صورت کي چي اضافي لګښتونه دبودجي له سقف څخه پورته وي ،دبودجي دبدلون په وخت کي دي باید په پام کي ونیول شي ،دمالیاتو او دمحصولاتو وضع کول باید له قانون سره سم ترسره شي له لازم غور او خبرو وروسته د ۱۳۸۷ کال بودجه دولسي جرگي دمالي او بودجي دکمیسیون له خوا له برابر شوي ضمیمي سره درایو په اکثریت تصویب شوه. ټاکل شوي ده دکب دمیاشتي په۲۷ نیټه ددوشنبي په ورځ دانتخاباتو دقانون په باب خپري وشي .

* * *

دښځو دپیوستون نړیواله ورځ دمشرانو جرگي دمعلولینو ، معیوبینو، جنسیت او مدني ټولني د چارو دکمیسیون او ددغي جرگي دارالانشا له خوا دملي شورا دکنفرانسونو په تالار کي دیوي غونډي په ترڅ کي ونمانځل شوه. په غونډه کي لومړي دمعلولینو ، معیوبینو ، جنسیت او مدني ټولني دچارو دکمیسیون رئیس نفیسي سلطاني ، دمشرانو جرگي دویم نائب ډاکتر برهان الله شینواري ، دښځو دچارو وزیري ډاکتري حسن بانو غضنفر ، سناتوري ریداعظیمي ، دمشرانو جرگي ددارالانشا رئیس انجنیر اسد الله فلاح او څوتنو داسلام دمبین دین له پلوه دښځي ددریخ او مقام په باب خبري وکړي څرګنده یي کړه چي دافغانستان په اوسني ټولنه کي دهیواد په سیاسي ، تولنیز او اقتصادي ژوندانه کي دښځو فعال شتون یوه اړتیا ده او ټینګاریي وکړ چي باید دښځو او نجونو لپاره دتخصصي زده کړي او تحصیلاتو ښه زمینه برابره شي چي وکولای شي دنارینه و ترڅنګ ستري مهمي دندي ترسره کړي .

۱۳۸٦/۱۲/۲٦

قانون کوپراتیف ها مصوب ولسی جرگه درجلسه مشرانو جرگه به ریاست سید حامد گیلانی نایب اول ، مطرح بحث قرار گرفت .

این قانون در روشنی حکم ماده سیزدهم قانون اساسی افغانستان به داخل شش فصل وسی ویک مـــــاده به منظور تنظیم امور مربوط به ایجاد ثبت ، سازماندهی ، انکشاف و تأمین مقاصد مادی ومعنوی کوپراتیف ها و اتحادیه های آنها وضع گردیده است .

قانون مذکور پس از تصویب ولسی جرگه در کمیسیون اقتصادملی ، مالی و بودجه مشرانو جرگه مورد تدقیق وبررسی قرار گرفت و توام با برخی تعدیلات و ایزادات پیشنهادی این کمیسیون توسط سناتور محمد اکبر و حدت به جلسه ارائه گردید وبه حضور داشت نماینده

(c) ketabton.com: The Digital Library

وزارت زراعت و آبیاری ، درمورد آن بحث های مقدماتی صورت گرفت و قرار است قانون مذکور در جلسه بعدی مشرانوجرگه به تصویب برسد .

* * *

برخی از کمیسیون های ولسی جرگه تشکیل جلسه داده روی قانون انتخابات بحث نمودند .

درجلسات جداگانه کمیسیون های ، عدلی قضایی ، امور دفاعی ، سمع شکایات ، مواصلات و مخابرات ، امور زنان، صحت و تربیت بدنی ، معلولان و معیوبان و تفتیش مرکزی که به ریاست رئیسان ومعاونان کمیسیون های یاد شده برگزار شد ، قانون انتخابات به بحث گرفته شده و یک سلسله تعدیلات ازطرف اعضای کمیسیون ها پیشنهاد گردید .

* * *

ضمیمه شماره یک قانون کارکنان خدمات ملکی در کمیسیون امور مالی و بودجه ولسی جرگه مورد بحث قرار گرفت .

درجلسه یی که به ریاست صدیق احمد عثمانی رئیس آن کمیسیون برگزار شد ، ضمن بررسی قانون تدارکات ، ضمیمه شماره یک قانون کارکنان خدمات ملکی مورد ارزیابی قرار گرفته ، فیصله به عمل آمد تا رئیس تقنین وزارت عدلیه و نماینده گان وزارت مالیه و اداره آیسا بخاطر توضیحات ارائه اسناد لازم روی قانون مالیات برعایدات به جلسه بعدی کمیسیون امور مالی و بودجه حضور یابند .

۱۳۸٦/۱۲/۲۷

ولسی جرگه هیأتی را موظف ساخت تابه اعتصاب زندانیان معترض زندان پلچرخی خاتمه دهد. هیأت مذکور که متشکل ازاعضای کمیسیون عدلی و قضایی ، سمع شکایات ، امور داخلی و دفاعی میباشد موظف شدند ، تا پس از بررسی اعتراض زندانیان پلچرخی به اعتصاب آنان خاتمه دهند .

درجلسه یی که به ریاست میرویس یاسینی نایب اول ولسی جرگه برگزار گردیدهمچنان روی طرح مسوده قانون انتخابات که از سوی کمیسیون تقنین ولسی جرگه در چهارده فصل و هفتاد ویک ماده تدوین گردیده بود به مجلس عمومی ارائه شد . درجلسه اعضای ولسی جرگه روی نقش احزاب سیاسی در انتخابات وسیستمهای انتخاباتی بحث نموده ، پس از ابراز نظرها و مباحثات لازم به کمیسیون های هجده گانه وظیفه سپرده شد تا یکبار دیگر قانون یاد شده را مورد بحث قرار داده نظریه ها وپیشنهاد هایی را به جلسه عمومی ارائه نمایند .

* * *

سید حامد گیلانی نایب اول مشرانو جرگه تحسین نامه های مشرانو جرگه رابه خاطر جمع آوری وحفاظت آثار تاریخی افغانستان به داکتر سیدت سفیر آلمان ، هونس پیتر نماینده وزارت خارجه سویس وداکتر پاول بوچر رئیس انستیتوت افغانستان در سویس اعطا نمود .

نایب اول مشرانو جرگه به خاطر نگهداری آثار تاریخی افغانستان در سویس ، از ایشان ابراز امتنان نموده گفت : مسرت دارم که کشور های آلمان وسویس نه تنها در قسمت تامین امنیت و بازسازی افغانستان باما همکار بوده اند بلکه در حفظ و نگهداشت آثار تاریخی افغانستان که مبین تاریخ طولانی افغانستان میباشد نیز همکاری نموده اند . سفیر آلمان ، افغانستان را یک کشور بینظیر خوانده گفت که، تاریخ وفرهنگ این کشور نمایانگر و فاداری و فداکاری های مردم این کشور میباشد و ما مسرت داریم که به کمک اداره یونسکو و دولت سویس ، این آثا را دوباره به افغانستان منتقل نماییم.همچنان نماینده وزارت خارجه سویس گفت که، ما در شرایط بسیار دشوار توانستیم آثار تاریخی افغانستان که از طریق کشور پاکستان به اروپا قاچاق میگردید . جمع آوری نماییم و عنقریب این آثار در کابل به نمایش گذاشته میشود. گفتنی است که آثار مذکور شامل /٤٨٠/ پارچه بوده و دارای ارزش فراوانی میباشند . همچنان تحسین نامه های که به پاس خدمات آنان دراین خصوص از سوی مشرانوجرگه شورای ملی آماده شده بود، توسط سید حامد گیلانی نایب اول برای آنان اعطا گردید . حین اعطای تحسین نامه ها عبدالخالق پشه یی نایب منشی مشرانو جرگه انجنیر اسدا الله فلاح رئیس عمومی دارالانشاو شاه آقا صدیق مجددی رئیس دفتر ریاست مشرانو جرگه نیز حاضر بودند .

(c) ketabton.com: The Digital Library

۱۳۸٦/۱۲/۲۸

دولسي جرگي دداخلي چارو کمیسیون دافغانستان خاوري ته دایران دوسله والو پوخونو دراننوتو په اړوند دهرات دخلکو د شکایتونو په باب خبري وکړي. په دي غونډه کي چي دولسي جرگي دداخلي چارو دکمیسیون دمرستیال محمد موسي هوتك په مشري جوړه شوي وه دافغانستان په سرحدي سیموکي ددوه سوه مترور ساحي ته دایران دوسله والو پوخونودراننوتو او پرمختگ په باب دولسي جرگي دکمیسیونونو دهیأت رپوټ وڅیړل شو او په نتیجه کي یي د کمیسیون غړو دبهرنیو چارو، کورنیو چارو او سرحدونو او قبایلو دچارو له وزارتونو څخه وغوښتل چي په دي باب دغه کمیسیون ته معلومات وړاندي کړي .

(c) ketabton.com: The Digital Library

سیمینار ها

درپیام رئیس جمهور کشور عنوانی رسانه ها وجامعه افغانستان آمده است که:

رشدکمی و کیفی رسانه ها از دستاوردهای نظام کنونی میباشد

۱۳۸٦/۱/۸

نماینده گان شماری از رسانه های گروهی و نهادهای مدنی افغانستان در گردهمایی زیرنام رسانه ها و جامعه مدنی افغانستان در کابل اشتراک نموده وضیعت کنونی رسانه های جمعی و نهاد های مدنی را بررسی کردند.

علیرغم آنکه این گردهمایی به هدف بررسی رسانه ها و نهاد های مدنی راه اندازی گردیده بود. اشتراک کننده گان این گردهمایی نگرانی از محدودیت هایی داشتند که گفته میشود از سوی شورای ملی کشور بالای مطبوعات و رسانه های همه گانی بوجود میآید.

بنابه گزارشهای کمیسیون دینی و فرهنگی ولسی جرگه برخی تعدیلها را در قانون رسانه های همه گانی که از جانب وزارت اطلاعات و فرهنگ ارائه گردیده مطرح نموده است.

این تعدیلها نه تنها نگرانی های را نسبت به آینده آزادی بیان و رسانه ها در میان ژورنالیستان کشور بوجود آورده است بلکه نگرانی های جامعه بین المللی را نیز در قبال داشته است .

درمراسم گشایش این گردهمایی عبدالکریم خرم وزیر اطلاعات وفرهنگ پیام حامدکرزی رئیس جمهوری اسلامی افغانستان را عنوانی گردهمایی قرائت کرد.

دراین گردهمایی فرانسس ویندرل نماینده خاص اتحادیه اروپا برای افغانستان کرچمر رئیس کمیسیون اروپا در افغانستان صحبت نموده، سفیر ایتالیا مقیم کابل پیام معاون وزارت خارجه انکشور را قرائت نمود .

دراین گردهمایی فاضل سانچارکی نیز در رابطه به موضوع صحبت نمود.

وفرانسس ویندرل نماینده خاص اتحادیه اروپا گفت که، حفظ آزادی بیان و رسانه ها در افغانستان یک ضرورت است. همچنان عبدالحمید مبارز گفت که، دست اندر کاران رسانه ها از امکان سلب برخی از این آزادی ها نگرانند.

داکتر یاسا مدیر مسؤول روزنامه افغانستان عدم مصؤنیت خبرنگاران را به بحث گرفت.

درهمین حال حاجی محمد محقق رئیس کمیسیون دینی و فرهنگی ولسی جرگه گفت: در قانون رسانه تعدیلها بوجود می آید واین تعدیلها به هیچ ضورت آزادی بیان ورسانه ها را سلب نمی کند.

به همینگونه سخنرانان به ابعاد مختلف این مساله تماس گرفتند و به نحوه نگرانی شانرا نسبت به سرنوشت قانون رسانه ها ابراز نمودند.

(c) ketabton.com: The Digital Library

پیام حامدکرزی رئیس جمهوری اسلامی افغانستان به گردهمایی رسانه ها وجامعه مدنی

۱۳۸٦/۱/۸

پیدایی ورشد رسانه های آزاد ، آزادی بیان و جامعه مدنی ثمره نظام مبنی بردموکراسی است، بالمقابل پایه های اساسی نهادینه شدن دموکراسی در جامعه و پویایی آن بسته گی به توسعه و بالنده گی رسانه ها و نهاد های جامعه مدنی دارد.

به فضل خداوند متعال در پنجسال گذشته ، باداشتن فراز و نشیبها، رسانه های آزاد و نهاد های جامعه مدنی در کشور رشد سریع داشتند، وما امروز صدها نشریه ، آژانس های خبررسانی ، مطابع ، شبکه های وسیع نشرات رادیویی و تلویزیونی و همینسان نهاد های فعال جامعه مدنی داریم ، که موجودیت و به میان آیی همه آن از برکت نظام امروزین کشور است. قانون اساسی کشور و قوانین متممه دیگر آن ، پشتیبانی و حمایت آزادی بیان و آزادی های رسانه ها و رشد نهاد های جامعه مدنی را تضمین کرده است.

با نظرداشت به شرایط حاکم در جامعه ، ووجود دشواریهای گوناگون که نظام به پشتیبانی مردم و همکاری جامعه بین المللی با آن مبارزه میکند رسانه ها و دست اندرکاران رسانه ها و نهاد های جامعه مدنی نو پای ما نیز، با شماری از دشواری ها و کاستی ها روبرو اند، با وصف این همه دشواریها دولت – تاجاییکه مقدور بود در حمایت از رسانه های آزاد و نهادهای جامعه مدنی بود و است، و به پشتیبانی خود از این نهاد ها ادامه خواهد داد.

گردهمایی رسانه ها و جامعه مدنی که برای دوروز در شهر کابل برگزار گردیده است، انبوهی از مشکلها و کاستی ها ، دستاوردها و پیشنهاد ها برای بهبود کار های آینده رسانه ها و نهادهای جامعه مدنی را مورد بحث و مداقه قرار خواهد داد. امیدوارم نتایج مفیدی از بخشهای این همایش بدست آید تا درآینده برای بهتر شدن وضعیت، استفاده به جای از آن صورت گرفته بتواند. درفرجام موفقیت این گردهمائی را ازبارگاه پروردگار لایزال تمنا دارم.

درپیام حامدکرزی در سیمینار نظرخواهی پیرامون نصاب ملی تعلیمات اسلامی آمده است:

• من باور دارم که دانشمندان با مشوره های مفید شان این نصاب را بیشتر غنامندمی سازند

درپیام سازمان یونسکو گفته شده است که:

• طرح تسوید نصاب ملی تعلیمات اسلامی و عمومی افغانستان بهترین مسوده نصاب تعلیمی در سطح منطقه است

۱۳۸٦/۱/۲۱

سیمینار نظرخواهی پیرامون نصاب ملی تعلیمات اسلامی و عمومی افغانستان ازسوی وزارت معارف در کابل دایر گردید.

این سیمینار که به اشتراک علما و دانشمندان داخلی و خارجی تدویر یافت در آغاز آن پیام حامدکرزی رئیس جمهور کشور توسط عبدالکریم خرم وزیر اطلاعات و فرهنگ قرائت گردید.

بعداً وزیر اطلاعات و فرهنگ خطاب به حاضران سیمینار گفت: تدوین نصاب نظام تعلیمی افغانستان واقعه بزرگ است . قوه بشری افغانستان و سرمایه بالای انسان و فکر ذهن وفرهنگ انسان چیزیست که در بازسازی افغانستان متأسفانه توجه کم به آن صورت میگیرد، فرضاً متعلمان که فارغ میشوند بعد از فراغت از موسسات تعلیمی بازهم ضرورت به کتاب دارند، تا توسط مطالعه سطح دانش خود را بالاتر ببرند، اگر ما کفایت به همین بکنیم و بعد از آن چیزی نداشته باشیم که فارغان ما از آن استفاده نمایند باز هم از کتابها و آثار مطلقاً وارد شده استفاده بکنند ما به مطلب رسیده نخواهیم بود.

متعاقباً محمد حنیف اتمر وزیر معارف درمورد نصاب تعلیمی جدید صحبت نموده ابراز داشت.

(c) ketabton.com: The Digital Library

امروز افتخار داریم که اولین مسودهٔ نصاب تعلیمی دوره ثانوی از صنف هفتم تا دوازدهم ونصاب تعلیمات اسلامی از صنف هفتم تا چهاردهم که به اثر تلاش علما و دانشمندان ما در ماههای گذشته تدوین شد از همکاری سازمان یونسکو ، بیروی بین المللی تعلیم و تربیه و از انستیتوت عالی اوبیکان در اردن و شماری زیاد از متخصصان داخلی و خارجی برخوردار بود ، قراروزارت معارف به این است که با آغاز روند مشورتی روی نصاب این پروسه باید تا آخر سال ۱۳۸٦ تطبیق گردد.

درهفته های آینده روی این مسوده توافق ملی صورت میگیرد و بعد از تصویب این مسوده براساس نصاب جدید کتب تألیف و آزمایش گردیده و بعداً چاپ خواهد شد.

سپس پروفیسور صبغت الله مجدّدی رئیس مشرانو جرگه، محمدیونس قانونی رئیس ولسی جرگه، حاجی محمد محقق عضو ولسی جرگه ، داکتر محمد اعظم دادفر وزیر تحصیلات عالی، ضمن اینکه در مورد مسودهٔ نصاب تعلیمی جدید صحبت نمودند نظریه های خویش را در این مورد ارائه کردند و همچنان پیام سازمان یونسکو توسط دایرکتر آن سازمان در کابل قرائت گردید.

درپیام سازمان یونسکو که توسط دایرکتر آن سازمان قرائت گردید، گفته است، مسوده نصاب ملی تعلیمات اسلامی و عمومی بهترین مسودهٔ نصاب تعلیمی در سطح منطقه می باشد و بعداً گروپ های کاری ، نظریه ها و پیشنهاد های خود را به ارتباط این طرح مسوده ابراز کردند تا جمعبندی گردد و قرار است بعد از نظرخواهی های عمومی طی دوماه بالاخره افغانستان صاحب یک نصاب تعلیمی ملی اسلامی و عمومی خواهد گردید.

دپوهنې دتعلیمي نصاب سیمینار ته دافغانستان داسلامي جمهوریت دجمهور رئیس حامدکرزي پیغام

۱۳۸٦/۱/۲۱

ښه ، په معیاربرابر او دزمان غوښتنو ته ځواب ویونکي نصاب دښپړي او ښې ښووني او روزني یو عمده رکن دي. که ددي رکن دښپړتیا مراحل سم او دقیق نه وي ښپړشوي نو دښووني جریان به نیمګړي او نتیجي به یې دداد ورنه وي .

دډیري خوشحالي ځاي دي چي دتعلیمي نصاب دپوهانو او متخصصانو دځوکلن زیار په نتیجه کي دپوهنې وزارت په دي بریالي شو چي داسلامي تعلیماتو او عمومي تعلیماتو دثانوي دوري ملي نصاب تدوین کړي . دادي اوس په دي سیمینار کي دغه تدوین شوي نصاب دنورو پوهانو او صلاحیت خاوندانو ، اراوواونظریاتو ته وړاندي کیږي . زه باور لرم چي زموږپوهان او سابقه لرونکي ښوونکي به په خپلو ګټورو مشورو او نظریو سره دانصاب نورهم ګټور او بډاي کړي . زه ټولو هغو عالمانو او ښوونکو ته کوروداني وایم چي دانصاب یې تدوین کړي دي. په پاي کي دسیمینار بري دلوي ځښتن له درباره غواړم او هیله لرم چي پردي نصاب مثمر نتایج مرتب شي.

تدویر کنفرانس مبارزه علیه ماین در بامیان

۱۳۸٦/۱/۳۰

کنفرانسی تحت عنوان مبارزه علیه ماین درولایت بامیان دایر گردید.

دراین کنفرانس که از طر ف دفتر کمیسیون حقوق بشر درآن ولایت دایر گردیده رئیس شورای ولایتی بامیان ، عده یی از بزرگان ، متنفذان ، رئیسان اداره های دولتی و جمعی از معلولان شرکت نموده بودند.

سخنرانان کنفرانس متذکره روی خطرهای ماین و ضرورت آگاهی دادن برای مردم در زمینه صحبت نمودند.

به گفته آمر بخش تعلیمات حقوق بشر، طبق ارقام ریاست کار و امور اجتماعی ولایت بامیان ۲۰٤۸ تن معلول در ولایت بامیان موجود بوده که هفتاو شش تن آنرا اناث تشکیل میدهد.

کنفرانس متذکره با راهپیمایی معلولان از مقر ولایت الی دفتر یوناما در بامیان خاتمه یافت.

قابل تذکار است که مبارزه علیه ماین یک حرکت جهانی بوده و در سال ۱۹۹۲ کشور های صلـــحدوست

(c) ketabton.com: The Digital Library

در صدد تحریم و نابودی این دشمن پنهان برآمده و پیمان اتاوا را به امضا رسانیدند.
افغانستان نیز یکصدوبیست وششمین کشوریست که در سال ۲۰۰۳ به این پیمان ملحق گردید.

عبدالکریم خرم درسیمینار علمی وتحقیقی به مناسبت شصت ونهمین سال وفات علامه اقبال لاهوری:

درهر اثر اقبال یاد افغان و افغانستان به نحوه دوستانه دیده می شود

۱۳۸٦/۲/۱

سیمینار علمی و تحقیقی به مناسبت شصت ونهمین سال وفات علامه اقبال لاهوری از سوی وزارت اطلاعات و فرهنگ در تالار مرکز بین المللی مطبوعات دایر گردید.

درآغاز سیمینار عبدالکریم خرم وزیر اطلاعات وفرهنگ پیرامون ابعاد مختلف زنده گی ادبی و فرهنگی علامه اقبال لاهوری صحبت نموده گفت: اقبال یکی از راد مردان معاصر، شاعر ، فیلسوف ، سخنور و سیاستمدار شرق است که با پیروی از اندیشه سیدجمال الدین افغان و متأثر از عرفان مولانا جلال الدین محمد بلخی در امر بیداری مشرق زمین نظر خاصی داشت او یک افغان دوست بزرگی بود که گفته است.

آسیا یک پیکر آب و گل است ملت افغان در آن پیکر دل است

علامه اقبال از شاعران دری زبان ماست که مسلماً بایستی بپنداریم که از شاعران ادبیات دری افغانستان نیز است، در هر اثر اقبال یاد افغان و افغانستان به نحوه دوستانه دیده میشود.

افغانستان از دیدگاه علامه اقبال با پس منظر تاریخ کشور ما و تأثیرات عمیق فکری مشاهیر و عرفان و شاعران افغان که در شعر های اقبال تبلور یافته است یک رابطه معنوی و عشقی، احساس عاطفی و قلبی را بوجود آورده و اقبال با علاقه و عشق سرشار به افغانستان می نگرد.

وزیر اطلاعات وفرهنگ افزود: نکته برازنده این رابطه ، همان مقطع تاریخی استرداد استقلال افغانستان است که با درنظر داشت سلحشوری و شهامت ملت افغان و پیروزی شان در برابر قوای متجاوز انگلیس او را مبتهج ساخته تا سرزمین هند که نیز هدف استعمار انگلیس بود با پیروی از افغان ها ، آزادی کشور هند را نیز برانگیزد.

عبدالکریم خرم در بخش از سخنان اش اظهار داشته گفت: ازملت آزاد و سربلند افغانستان آرزومندیم تا با پیروی از روش ، گفتار و اندیشه علامه اقبال ، در راه اعتلا و سربلندی ووحدت جامعه بشری به ایثار و فداکاری برخیزند و صلح را در جامعه تعمیم بخشند.

سپس عده یی از اعضای اکادمی علوم ، استادان پوهنتون کابل داکترمحمدحلیم تنویر رئیس مرکز بین المللی مطبوعات رئیس موسسه نشراتی انیس ، شارژدافیر سفارت پاکستان مقیم کابل ، و کارشناسان سیاسی و فرهنگی در رابطه به ابعاد و زنده گی علامه اقبال لاهوری مقاله های شانرا تحت عنوانهای مختلف قرائت نمودند.

سیمینار با صدور قطع نامه یی به پایان رسید.

زنده گینامه علامه اقبال

دکتور محمد اقبال به تاریخ ۱۹ عقرب ۱۲٤٥ ش (۹ نوامبر ۱۸٦٦ م.) دریک خانواده متدین و متوسط در شهر سیالکوت متولد شد. پدرش نورمحمد به امور تجارت مصروف بوده و به مسایل دینی هم پایبندی وعلاقه فراوان داشت وبیشتر توجه خود را هم در تربیه فرزندانش میکرد. محمد اقبال با داشتن فضای روحانی خانواده گی ، آموزش قرآن مجید را در مسجد فراگرفت و دوره ابتدائیه مکتب را در شهر سیالکوت به نحو عالی سپری کرده و به دریافت

(c) ketabton.com: The Digital Library

جوایز متعددی دست یافت.
یکی از علمای آن عصر به نام میر حسین شمس العلماً به ذکاوت محمد اقبال علاقمند و گرایش پیدا کرده و گاهی تحت تأثیر اندیشه و فهم اقبال قرار می گرفت .« اقبال جوان تحت نظریه های استادش مولوی سیدمیرحسین (شمس العلماء) قرار گرفت وتوصیه به وی شد تا به زبان « اردو» شعر بسراید. او همچنان به آموختن زبان فارسی(دری) و عربی نیز پرداخت که آموزش وی در زبان فارسی(دری) و درساختار اشعارش نقش اساسی داشت.... »
دوره کودکی محمداقبال شباهت بیشتری به دوره کودکی « گویته » شاعر آلمانی دارد. وی درهمه فنون و علوم متجسس و مبتکر بوده و موفق از آن بدر آمده است. اقبال درکودکی و دوره های ابتدایی و متوسطه مکتب به سرودن شعر پرداخت و استادانش او را بیشتر تشویق می نمودند. محتاط بودن و کنجکاوی علمی او دو خصوصیت برجسته اقبال بشمار می رود که در تکوین شخصیت او نقش برجسته داشت « گویند که اقبال در مدت کوتاهی برای چندین مراتبه دیرتر به مکتب می آمد.
معلم به او اعتراض کرده گفت:
اقبال ! چرا اینقدر ناوقت از خانه می آیی؟
او با خونسردی ومتانت جواب داد:
« اقبال » همیشه دیر میأید ....»
اقبال دوره متوسطهٔ مکتب را در اسکاچ کالج درس خواند و درهمان زمان به سرودن اشعار به زبان اردو پرداخت. وی غزلیاتش را نزد یکی از شخصیت های ادیب به نام داغ می برد تا اورا رهنمایی نماید.
درسال ۱۲۷٤ ش (۱۸۹۵ م) به پوهنتون لاهور شامل شد. درآن زمان مرکز فرهنگی لاهور در ترویج زبان اردو نسبت به زبان (دری) فعالیت بیشتری داشت. اقبال دراین انجمن منظومه را به نام « همالیا » سروده و قرائت کرد که در جریده اردو زبان « مخزن » درسال ۱۲۸۰ش (۱۹۰۱م) نیز به نشر رسید و باعث شهرت و محبوبیت اقبال گردید.
درسال ۱۲۷۸(۱۸۹۹ م) اقبال منظومه را به نام « ناله یتیم » درانجمن ادبی حمایت از اسلام در لاهور خواند که او را بیشتر محبوب ادب دوستان و مطبوعات نمود. وی بین سال های ۱۲۷٤-۱۲۷۸ش (۱۸۹۵-۱۸۹۹ م) دوره لیسانس خود را در رشته ادبیات ادامه داد. دراین دوره او تحت تأثیر افکار سرتوماس آرنولد استاد فلسفه پوهنتون لاهور قرار گرفته و جنبه های فکری فلسفه غرب را آموخت و طرق جدید بحث مطالعات دقیق را نیز آموخت. اقبال دراین دوره تحصیل از مصاحبت و رهنمایی مولوی میر حسن نیز برخوردار گردید که در بینش وی بصیرت عمیق داد و روحش با مبانی نوع دوستی فرهنگ اسلامی آشنا شد.
محمد اقبال بعد از اخذ درجه ماستری در رشته فلسفه ، اولین کتابش را که در مورد اقتصاد بود به زبان اردو به چاپ رسانید.
وی درسال ۱۲۸٤ ش (۱۹۰۵ م) شامل کادر تدریسی پوهنتون لاهور شد وجهت کسب تحصیلات عالی بعد از مدتی عازم لندن گردید. او درپوهنتون کامبریج در رشته فلسفه به تحصیل پرداخت و دکتورای خود را درهمین رشته بدست آورد. وی رساله به نام « توسعه و تکامل ماوراالطبیعه » نوشت و همچنان به آموزش زبان آلمانی پرداخت.
پوهنتون مونش به وی درجه استادی را داد و اقبال علاوه برامور تدریس ، به مطالعات خود و بینشی که از جامعه غرب خاصتاً حس ملیت پرستی (ناسیونالیزم) که برتری نژادی خود را مطرح می کردند، انجام داد و دین اسلام را با اندیشه وسیع وحدت انسانی در جوامع بشری طی مقاله و خطابه تشریح نمود.
درسال ۱۲۸۷ ش (۱۹۰۸ م) به کشورش برگشت و در پوهنتون دولتی لاهور به حیث استاد فلسفه و ادبیات زبان انگلیسی مقررشد. وی چندین سال منحیث مدیر شعبه فلسفه و رئیس فاکولته علوم شرقی باقی ماند. همزمان با کار تدریس در پوهنتون ، به شغل وکالت نیز پرداخت و از همین طریق هم امرار معاش می کرد. محمد اقبال درسال ۱۲۹۰ ش (۱۹۱۱ م) از مسند استادی در پوهنتون استعفا داده و عقیده داشت که وی در چنین موقعیتی اجتماعی دیگر نمی تواند پیامی را که با خود دارد به ملت خود و ملت های مسلمان دیگر ابلاغ نماید.

(c) ketabton.com: The Digital Library

اقبال همچنان توجه به سیاست و مشکلات مسلمانان و هندوها داشت . وی سعی می کرد تا قضیه این منازعات به شکل مسالمت آمیز حل و فصل گردد و دولت پاکستان از هند بریتانوی جدا و استقلال سیاسی خود را بدست آورد. « غمهای محکومیت مسلمانان و جهالت و بی اتفاقی شان، قوت و شوکت دشمنان از جمله غم های ملی دیگری بودند که او را همیشه منزجر میداشته .»

درسال ۱۳۰۶ ش (۱۹۲۷ م) اقبال عضویت مجلس قانونگذاری پنجاب را به عهده گرفت وهم درکمیسیون (سیمون) که خواستار اصلاحات سیاسی درشبه قاره هند وپاکستان بود، کار کرد. درسال ۱۳۰۹ ش(۱۹۳۰م) ریاست حزب مسلم لیگ را عهده دار شد و برای چندین سال در انتخابات حزب به حیث رئیس حزب باقیماند. وی در شهر « الله آباد » بیانیهٔ انقلابی را ایراد کرد و گفت: « کسی که آهن باشد، همه چیز خواهد داشت.... سخت باشید و سخت بکوشید .... اینست راز کلی حیات فردی وزنده گی دسته جمعی. ایده آل ما از هر جهت مشخص و معین است. هدف ما اینست که در تشکیل حکومت آینده ، اسلام مقام شایسته خود را احراز نماید و مجال کافی داشته باشد که مقدرات خود را دراین کشور بدست گیرد.... نیروهای مترقی اجتماع ، زنده شوند و به انرژی های نهفته و خفته جامعه سازمان داده شود.... شعله حیات را نمی توان از دیگران به عاریت گرفت . این شعله باید در معبد روح هر فردی افروخته شود....»

اقبال به نماینده گی از مسلمانان هند که تحت ستم و در کشاکش جنگ تحمیلی استعمار انگلیس بودند، در اولین کنگره اسلامی فلسطین در بیت المقدس شرکت نمود و بیانیهٔ پرشوری را ایراد کرد. ضمناً این سه بیت را به زبان دری سرود که به عقیده شرکت کننده گان جلسه ، چنین بیانی از جانب هیچیک از علما ویا اعضای شورای عرب گفته نشده بود.

طارق چـــو برکنـــار اندلس سفینه سـوخت
گفتنـــد کـــارتو زنـــگاه خـــرد خـــطاست
دوریـــم از سـواد وطن ، بازچون رسیـــم
ترک سبب زروی شـــریعت کـجا رواست؟
خندید ودست خویش به شمشـــیر بردوگفت
هرملک ، ملک ماست که ملک خدای ماست

درشبه قاره هند بین سال های ۱۲۴۳-۱۲۱۲ ش (۱۸۳۳-۱۸٦٤م) انگلیس ها در شبه قاره هند به تأسیس کمپنی هند بریتانوی پرداخته و با ایجاد اختلافات بین هندو ها و مسلمانان ، زمینه برنامه ریزی های استعماری خود را در منطقه هموارساختند. از اختلافات شاهان افغان و اولاده تیمورشاه حداعظم استفاده را بردند و آنانیکه برای سلامت امپراتوری ابدالی می کوشیدند همچوشاه زمان از صحنه سیاسی بدور کردند. و بلوچستان ، پنجاب و کشمیر را با عقد پیمان خاینانه « گندمک » با یعقوب خان از پیکر افغانستان بزرگ جدا ساختند. قرار داد « دیورند » با عبدالرحمن خان شاه مستبد داخلی و جبون خارجی افغانستان ، بازهم افغانستان قربانی اهداف سلطه گرایانه انگلیس ها شد ونهایتاً سه جنگ بزرگ و تاریخی افغان ها با انگلیس که در سال ۱۲۹۸ ش (۱۹۱۹ م) به استراداد استقلال افغانستان انجامید، حدود و ثغور افغانستان بزرگ را از شمال ، غرب وشرق کوچک نمودند. زبان انگلیسی را به جای زبان دری که زبان دربار و شاهان افغان درهند بود رسمیت دادند و مسلمانان مقام اداری را در هند از دست دادند. مقررات و قوانین اسلامی لغو گردیده و به این وسیله فرمانروایی ششصدساله شاهان افغان درهند به پایان رسید. وضع مسلمانان درهند روبه وخامت می گذاشت و دربین سال های ۱۳۰۹ – ۱۳۱۹ ش (۱۹۳۰ – ۱۹٤۰ م) بعد از استقلال افغانستان جنگ های داخلی بین هندو ها و مسلمانان گسترش یافت.

محمد اقبال با طرح تأسیس کشور جداگانه به نام پاکستان به محمد علی جناح پیشنهاد کرد و همچنان در تلاش وحدت مسلمین با تأسی از اندیشه سیدجمال الدین افغان کوشید. با همین اندیشه وی از مولانا سیدابوالاعلی مودودی دعوت کرد تا از حیدر آباد به پنجاب که مرکز مفکوره ها و نهضت ها به شمار می رفت بیاید. علامه اقبال اندیشه و تحلیل های مودودی را بعد از « ترجمان القرآن » مطالعه نموده و خود را با آن افکار و عقاید شریک می دانست. زمانیکه مودودی مرکز فعالیت های خود را به منطقه پنتاکوت پنجاب شرقی انتقال داد، علامه اقبال ازبیماری شدید رنج می برد. « حیات اقبال حیات خوشی نبوده است و

(c) ketabton.com: The Digital Library

بیماری زیاد و متواتر یکی از مصایب و ضرورت حصول نفقه که او را به (وکیل مدافع) شدن و گاهی معلمی مجبور ساخته و کامل برخلاف میلان طبع اوست مصیبت دیگری بوده ....»

محمد اقبال لاهوری درسال ۱۳۱۳ ش (۱۹۳٤ م) از بیماری گرده رنج می برد و درهمانسال شنوایی خود را نیز از دست داد. کسالت مزاجش بیشتر شد و در سال ۱۳۱٦ ش(۱۹۳۷م) بینایی اش را نیز از دست داد. وی دردوم ماه ثور ۱۳۱۷ش(۲۱ اپریل ۱۹۳۸م) وفات نمود. درحالیکه ارمان تشکیل دولت پاکستان را باخود به همراه برد در دروازه تاریخی مسجد پادشاهی لاهور به خاک سپرده شد. اقبال این بیت را در بستر مرگ سروده است:

نشـــان مرد مؤمن باتو گویـــم
چومرگش در رسد خندان بمیرد

علامه اقبال درساعات قبل از وفاتش این ابیات را سرود:

سرود رفته بازآید که نـــاید
نسیمی از حجاز آید که ناید
سرآمد روزگار این فقیـری
دگر دانای رازاید کـــه ناید

آثار اقبال

۱- علم اقتصاد:
اولین کتاب اقبال درمورد مبنای علم اقتصاد نوشته شد.

۲- توسعه وتکامل ماوراالطبیعه:
این کتاب منحیث تز علمی برای اخذ دکتورا در رشته فلسفه به زبان انگلیسی نوشته شده است.

۳- اسرار خودی:
مجموعه اشعار دری « اسرار خودی ».

٤- رموز بیخودی:
« رموز بیخودی » دومین مجموعه شعری و فلسفی اقبال به زبان دری است.

٥- پیام مشرق:
منظومه « پیام مشرق » درزمان استرداد استقلال افغانستان از سلطه امپرایالیزم انگلیس به زبان دری نوشته شده است و اقبال می خواست این کتاب را به امان الله خان پادشاه افغانستان هدیه دهد. اما اغتشاشات داخلی باعث گردید تا امان الله خان کشور را ترک کند. زمانیکه محمد نادرشاه به قدرت سیاسی افغانستان دست یافت واز اقبال رسماً دعوت به عمل اورد تا به افغانستان بیاید، این کتاب را به وی هدیه داد . درآغاز کتاب مشرق که درسال ۱۹۳۳ م منتشر شده است، اقبال می نویسد: « پیش کش بحضور اعلی حضرت امیر امان الله خان فرمان روای دولت مستقله افغانستان خلد الله ملکه واجلاله » دراول کتاب هشت غزل سروده است که اولین آن برای شاه امان الله خان است.

٦- بانک درا:
مجموعه اشعار « اردو » برای نسل انقلابی سرزمین هند سروده شده است که شعر (ترانه هند) وی تاکنون سرود ملی کشور های هند و پاکستان می باشد.

۷- زبور عجم:
مجموعه اشعار کوتاه « دری » است که مسایل اجتماعی ، فلسفی و شعر (گلشن راز جدید) که دنباله فلسفه صوفی ایزم و (گلشن راز شبستری) است را دربردارد.

۸- احیا فکری دینی دراسلام:
این کتاب مجموعه خطابه های اقبال در پوهنتون های حیدرآباد و علیگره است که ایراد نموده بود.

۹- جاوید نامه:
یک اثر زیبای منظوم اقبال ، جاوید نامه است که به زبان دری سروده شده است و شباهت کلامی با محتوی فکری آن به مثنوی معنوی مولانا جلال الدین **محمد بلخی دارد.**

۱۰- مسافر:

(c) ketabton.com: The Digital Library

منظومه دری مسافر، کتاب خاطره های او از افغانستان است.

۱۱- بال جبرئیل:

این اثر منظوم اقبال درسال ۱۳۱٤ ش (۱۹۳۵م) به زبان اردو نوشته و منتشر شد.

۱۲- پس چه باید کرد ای اقوام شرق؟

این اثر منظوم به دری سروده شده است.

۱۳- ضرب کلیم:

این مجموعه درسال ۱۳۱۵ش (۱۹۳٦م) به زبان اردو به نظم سروده و منتشر گردیده است.

۱٤- ارمغان حجاز:

این اثر دری واردوی علامه اقبال قبل از وفاتش درسال ۱۳۱۷ش (۱۹۳۸م) منتشر شد.

۱۵- سرود رفته :

این اثر منظوم به دو زبان دری و اردو نوشته شده است.

۱٦- نامه های اقبال به علی جناح

۱۷- نطق ها وبیانیه های اقبال

۱۸- شاد اقبال :

مجموعه مکاتیبی است که بین صدراعظم دکن وعلامه اقبال مبادله شده است که یک بخش آن در اقبال نامه تذکر رفته است.

۱۹- مضامین اقبال:

مجموعه چهارده مضون اقبال است.

۲۰- اقبالنامه :

اقبالنامه عبارت از مجموعهٔ نامه های علامه اقبال است که در دوجلد به کوشش یکتن از پروفیسور های اقتصاد در پوهنتون اسلامی علیگر ترتیب داده شده است.

خبریالان باید دژورنالیزم اصول او اخلاق رعایت کړي

۱۳۸٦/۲/۱۳

دمطبوعاتو دآزادي دنړیوالي ورځي له امله دافغانستان، دموکراسي او دبیان دازادي سیمینار په کابل کي جوړشو. په دغه سیمینار کي چي دافغانستان دژورنالستانو دملي اتحادیي، یوناما دافغانستان دژورنالستانو دآزادي ټولني، دافغانستان دآزادو رسنیو دملاتړ اداري او دانترنیوز له خوا جوړ شوي و. دکورنیو او بهرنیو رسنیو یوشمیر ژورنالستانو او چارواکو ، دولتي مسوولینو دسفارتونو او نړیوالي ټولني استازو ګدون درلود. دجمهوري ریاست دویم مرستیال محمدکریم خلیلي په دغه سیمینار کي خبري وکړي او دبیان آزادي یي الهي موهبت او په نړي کي دبشر یوه اصلي غوښتنه وبلله. خلیلي وویل : په وروستیو شپږو کلونو کي درسنیو لازیاتوالي او دهغو فعالیت په هیواد کي دبیان دآزادي دتامینولو په برخه کي د دولت دژمنو او دفضا دبرابروالي څرګندوي دي. دجمهوري ریاست دویم مرستیال په هیواد کي دبیان دآزادي دلازیات تحقق په برخه کي ددولت دهمکاري دڅرګندولو په ترڅ کي وویل: په هیواد کي دبیان دآزادي تجربه یوه نوي او خوانه تجربه ده. له دي امله په دي برخه کي خیني تیروتني او ستونزي یو طبیعي کار دي. وروسته په افغانستان کي دیونسکو استازي دمطبوعاتو دآزادي دنړیوالي ورځي له امله دیونسکو دلوي رئیس پیغام ولوست. په پیغام کي درسنیو دخبریالانو او کارکوونکو په وړاندي تاوتریخوالي دبیان دآزادي په وړاندي یوستر ګواښ بلل شوي دي. دیونسکو لوي رئیس په خپل پیغام کي له نړیوالو څخه غوښتي دي چي په یو آواز له خپلو دولتونو څخه وغواړو دبیان دآزادي او دخبریالانو دامنیت دپراختیا زمینه برابره کړي . وروسته داطلاعاتو او فرهنګ وزیر عبدالکریم خرم په دي ترڅ کي چي په افغانستان کي دمطبوعاتو آزادي دسیمي دهیوادو په پرتله بي ساري وبلله ویي ویل: دافغانستان دښمنان زموږ ژورنالستان هم دښوونکو، ډاکترانو او انجنیرانو په شان وژني، خو موږ دهغوي ماهیت پیژنو او پوهیږو چي هغوي دبشریت دښمنان دي. داطلاعاتو او فرهنګ وزیر دبیان آزادي او نیوکه داداري او ټولني داصلاح په برخه کي یو لازمي عنصر وباله . خرم په هیواد کي درسنیو دشمیر زیاتوالي دټولني داصلاح لپاره ګټور وباله خو ویي ویل: په

(c) ketabton.com: The Digital Library

هیواد کي درسنیو دشمیر دزیاتیدو له مخي باید دخبریالانو دمسلکي پوهي دکچي لوړولو او درسنیو دکار قانونمند کیدو ته زیاته پاملرنه وکړو. ده له خبریالانو څخه وغوښتل چي په ټولنه کي دخپلو فعالیتونو دګټور توب او مثبت کیدو لپاره ژورنالستیکي اصول ، اخلاق او اساسات مراعات کړي او مسلکي کیدوته یي زیاته پاملرنه وکړي. خرم په هیواد کي دبیان دآزادي دعملي کولو او درسنیو په فعالیت کي داسانتیاوو دبرابرولو په کار کي ددولت او په تیره بیا داطلاعاتو او فرهنګ وزارت همکاري څرګنده کړه . دافغانستان دژورنالستانو دملي اتحادیي رئیس سیدآقا حسین سانچارکي په هیواد کي دتاریخ په اوږدوکي درسنیو دستونزو په باب خبري وکړي ویي ویل: په خبریالانو باندي دتاوتریخوالي او فشار زیاتوالي په هیواد کي درسنیو دقوت څرګندوي دي. وروسته داروپا دکمیسیون سفیر په خبرو کي په افغانستان کي درسنیو دستونزو دڅیړلو په ترڅ کي وویل: له بده مرغه ګورو چي په افغانستان کي په مطبوعاتو باندي ددولت ، یاغیانو او بیلابیلو مرکزونو له خوا څواړخیز بریدونه کیږي خودبیان آزادي نړیوال مشترکات او اړخونه لري او په افغانستان کي ددغه اصل ترسره کول په هغه قانون پوري اړه لري چي دافغانستان دپارلمان له خوا دتصویب په حال کي دي. ده په افغانستان کي دبیان له آزادي سره داروپا دکمیسیون دملاتړ دڅرګندولو په ترڅ کي وویل : په افغانستان کي دبیان آزادي ته باید ارزښت ورکړشي . دافغانستان لپاره اروپا دټولني استازي فرانسس ویندرل دبیان نظر او فکر آزادي، دافغانستان په خلکو پوري اړوند ارزښتونه وبلل نه له بهر څخه یو واردشوي شي. ده مولانا ددغي نظریي او فکر بنسټ ایښودونکي وباله زیاته یي کړه په بشپړي پاملرني سره درسنیو دقانون دتصویبولو لپاره دپارلمان کار څارو دسیمینار په پاي کي په هیواد کي دمطبوعاتو دحالت په باب دڅیړنیزو خبرو په ترڅ کي شپږو تنو غوره خبریالانو او هغو خبریالانو چي ددندو دترسره کولو په وخت کي دمخالفینو له خوا وژل شوي دي دافغانستان دژورنالستانو دملي اتحادیي له خوا ستاین لیکونه برابر شوي دي. افغان خبریالان اجمل نقشبندي او قدوس هم چي دطالبانو له خوا وژل شوي دي دهغو اشخاصو په ډله کي دي چي ددغي اتحادیي له خوا دستاین لیکونو وړ بلل شوي دي.

حامد کرزی در سیمینار هشتصدمین سالگرد تولد مولانا جلال الدین محمد بلخی :

• مولانا شخصیت نه تنها مربوط افغانستان، بلکه مربوط تمام بشریت است

عبدالکریم خرم وزیر اطلاعات وفرهنگ:

• مولانای بلخ چون آب حیات بخش از کوهساران افغانستان نشأت کرد وفیض وی جهانگیر شد

بمناسبت هشتصدومین سالگرد تولد مولانا جلال الدین محمد بلخی رومی، سیمینار بین المللی علمی تحقیقی به اشتراک حامدکرزی رئیس جمهوری اسلامی افغانستان و جمعی از دانشمندان داخلی و خارجی از طرف وزارت اطلاعات و فرهنگ و به همکاری یونسکو در هوتل انترکانتیننتال دایرشد.
۸٦/۲/۲۳

درآغازسیمینار عبدالکریم خرم وزیر اطلاعات وفرهنگ در صحبت مختصر گفت: مولانای بلخ چون آب حیات بخش از کوهساران افغانستان نشأت کرد وفیض وی جهانگیر شد. برای ما جای افتخار است که بخاطر بزرگداشت یک فرزند اصیل کشور سیمینار بین المللی را دایر می نماییم.

موصوف علاوه نمود: خداوند گار بلخ را نابسامانیهای سیاسی از نیستان زادگاهش برید ولی آتش نوایش جهانی و جاویدانی شد.

مولانای بلخی بحریست از دانش و معرفت در آموخته های که ما ازاین معلم بزرگ فراگرفته ایم، یکی هم اصل خودی و خودشناسی است.

خرم اظهار داشت که، امروز افغانستان یک باردیگر از دست روزگار زجرکشیده بازهم مردم این سرزمین همچنان با وقار و سربلند به پا ایستاده و خرابه ها را بازمی سازند. بنای فرهنگ ما شاید از اثر

(c) ketabton.com: The Digital Library

جنگ بیشتر و عمیق تر از دیوار های شهر ما صدمه دیده باشد. بازسازی فرهنگی کشور مستلزم آن است که ما اولتر خود را بیابیم. مولانای بلخ ما را به خویشتن شناسی دعوت میکند و به یادما می آورد که مـــاهم دراین جهان چیزی هستیم وما باید خود را درمیان سایر بشریت بیابیم.

وزیر اطلاعات وفرهنگ از یونسکو بخاطری که سال ۲۰۰۷ رابنام مولانا مسمی نموده است قدردانی نموده ، اظهار امیدواری نمود که شاملان سیمینار روی ابعاد مختلف زنده گی مولانا و آثار او تماس گرفته و با مقاله های علمی و تحقیقی شان داشته های علمی و فرهنگی کشور وجهان را غنامند سازند.

سپس حامد کرزی رئیس جمهوری اسلامی افغانستان صحبت نموده گفت: جای افتخار است که مردم افغانستان موفق شدند، که امروز از چنین شخصیت جهانی یادبود مینمایند، که فرزنداصیل این خاک بود، دراین خاک تولدو تصوف و معرفت را درجهان پخش و توسعه داد.

مولانا شخصیت نه تنها مربوط افغانستان ، بلکه مربوط به جهان و بشریت است، زیرا فکر، شعر و نظریه های وی بخاطر رهنمائی وفلاح بشریت است.

مولانای بلخ علاوه از آنکه از جمله شاعران بزرگ و فیلسوف بزرگ دنیا است، برای زبان دری عظمت بزرگ را بمیان آورد. فلسفه وی مشاهده در عمق انسانیت ومعنویت است. مولانا به حرکت ها ، عملکرد های روزمره ، عکس العمل های انسان و مشکلهای که انسان ها با آن مواجه بوده ، ندیده و توجه نکرده ، بلکه به آن هستی انسان نگریسته، که خداوند بزرگ آنرا اشرف مخلوقات خطاب کرده است و مولانا دراین جهت توجه می کند و به عمق آن فرو میرود و در موردآن اظهار عقیده می نماید. چنانکه میگوید:

دی شیخ با چراغ همی گشت گرد شهر
کزدیو و ددملولم و انســـانم آرزوست

واین فرموده مولانا نمایانگر آنست ، که این شخصیت بزرگ اسلام به ظاهر و زنده گی ظاهری علاقمندی نداشته، حرکات ظاهر وعکس العمل های ظاهری انسان را نادیده گرفته وبه عمق مسأله که بعد معنویت است فرومیرود.

شعر، فلسفه و مفکوره مولانا بیانگر ارزشهای انسانی و بشری است ومردم افغانستان باید افتخار نمایند که این فرزند متولد بلخ افغانستان ، امروز فرزند تمام جهان است و همه جهانیان به او می بالند.

رئیس جمهور علاوه نمود: امروز آثار مولانای بلخ علاوه از زبانهای دری و پشتو به لسانهای خارجی ترجمه شده و مطالعه آثار وی برای مسلمانان و غیر مسلمانان آرام بخش است.

از وزارت اطلاعات وفرهنگ ، یونسکو وسایر مراجع که در تدویر این سیمینار سهیم اند قدردانی می نمایم و خوشحالم که سال ۲۰۰۷ ، ازطرف یونسکو به نام مولانای بلخ مسمی شده است.

امیدوارم که دراین سیمینار در مورد آثار مولانا تحقیقات ارزنده صورت گیرد، موفقیت شما را آرزو می نمایم.

بعداً تحفه ای که از جانب وزارت اطلاعات وفرهنگ و کمیسیون تدویر سیمینار هشتصدمین سالگرد مولانا تهیه شده بود توسط عبدالکریم خرم وزیر اطلاعات و فرهنگ و رئیس آن کمیسیون به رئیس جمهور کشور اهدا شد.

متعاقباً پروفیسور صبغت الله مجددی رئیس مشرانو جرگه در مورد شخصیت مولانای بلخ ، تدریس وی در دمشق و مواجه شدنش با شمس و تحول بنیادی که در زنده گی مولانا رونما شد به تفصیل صحبت نمود.

مجددی افزود که مولانا در عشق خدا مبتلا وغرق بود و از مراحل ولایت گذشته وبا خدا وصل شده بود وهمه پرده های نور و ظلمت میان وی وخداوند برطرف شده بود واین مسأله باعث شد که امروز مسلمان وغیر مسلمان از آثار او بهره میگیرند.

مثنوی معنوی مولانا، قرآن فارسی است ، همه متن آن شرح ایات قرآن و احادیث است.

مجددی گفت: افغانستان مهد اولیا، بزرگان و دوستان خداست ، متجاوزان که به این خاک تجاوز میکنند ، جواب تجاوز خود را می بینند وباید گفت که، اگر این کشور آباد و آرام بود همه دنیا خیر آنرا خواهد دید در غیر آن همه دنیا نا آرام خواهد بود.

سپس عبدالعزیز مدیر بخش فرهنگی سازمان اسلامی درمورد زادگاه ، ابعاد زنده گی ، دوره تحصیل و

(c) ketabton.com: The Digital Library

آثار مولانا صحبت نموده، کتاب فیه مافیه ویرا مثال قرارداده درمورد آن توضیحات داد.
متعاقباً پیام یونسکو توسط داکتر محمدظاهر عزیز نماینده افغانستان درآن اداره ، پیام اکادمی علوم افغانستان توسط معاون سرمحقق عبدالباری راشد رئیس آن اکادمی و پیام پوهنتون کابل توسط پوهاند بنوال قرائت شد.
وبخش اول روز نخست سیمینار خاتمه یافت.
جلسه علمی و قرائت مقاله های در بعد از ظهر امروز بعد از انتخاب روان فرهادی بحیث رئیس جلسه آغاز شد و دانشمندان مقاله های شانرا تحت عناوین مختلف در رابطه به ابعاد مختلف زنده گی و شخصیت مولانا و آثار وی قرائت نموده و بعد از ختم هر مقاله به تبادل نظر پرداختند.
برنامه روز دوم سیمینار به ساعت ۹ صبح آغاز میشود و قراراست برنامه روز سوم مطابق اجندای سیمینار درولایت بلخ دایر شود.
دراین سیمینار علاوه از اعضای کابینه بعضی از اعضای مشرانو جرگه و ولسی جرگه ، جمعی از دانشمندان داخلی و خارجی نیز شرکت دارند.
همچنان بمناسبت هشتصدمین سالگرد تولد مولانای بلخ نمایشگاه رسامی و حکاکی ، که دربرگیرنده تصاویر و اشعار مولانای بلخ است و حاصل هنر آفرینی هنرمندان کشور میباشد نیز در هوتل انترکانتیننتال دایر شده است.
دراین نمایشگاه حدود یکصد اثر به نمایش گذاشته شده است.

زنده گینامه مولانای بلخ

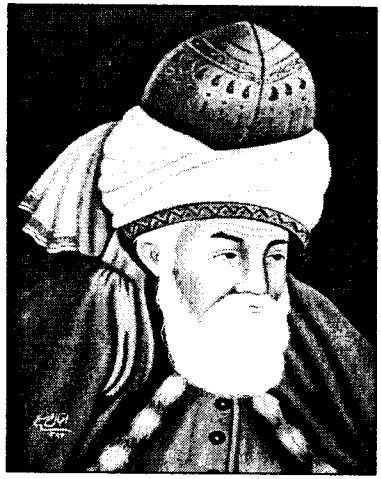

جلال الدین محمد بلخی مشهور به مولوی (مولانا، مولانای روم) و ملقب به خداوندگار عرفان و معرفت از بزرگترین عرفای متفکر و شعرای متصوف افغانستان است که آسمان ادب دری و اندیشه افغانستان را با مجموعه آثار گرانبهای خویش (مثنوی معنوی در شش دفتر – دیوان غزلیات شمس تبریز – ازفیه مافیه – رباعیات – مکتوبات – ومجالس سبعه.) به اوج روشنایی و اعتلا رسانیده است. جلال الدین درسال ٦٠٤ هـ ق /٥٨٤ش/١٢٠٥م دربلخ مرکز بزرگ فرهنگ و ادبیات آن روزگار افغانستان و درخانواده ای از بزرگان این شهر به دنیا آمد. پدروی سلطان العلماء بهاء الدین محمد بن حسین الخطیبی ملقب به بهاء الدین ولد از فضلا و عرفای بزرگ شهر بلخ بود که در نزد سلطان محمد خوارزمشاه از احترام و تقرب خاصی برخوردار بود و در شهر بلخ صاحب مسند تدریس و فتوی بود. جلال الدین هنوز کودکی بیش نبود که درنتیجه اختلافی که بین پدرش وسلطان محمد پدید آمد از دیار خود رانده شد. بهاء الدین ولد که از سوی سلطان و مردم بلخ و مخالفان تصوف مورد آزار قرار گرفته بود همزمان با حمله مغول به همراه خانواده اش از راه خراسان رهسپار بغداد گشت.
گویند درنیشاپور بهاء الدین ولد به حضور شیخ فریدالدین عطار نیشاپوری شتافت وشیخ عطار، جلال الدین را در آغوش کشید و از آینده بزرگ و درخشان او خبرداد: (این فرزند را گرامی دار، زودباشد که از نفس گرم خویش، آتش در سوختگان عالم زند) عارف بزرگ نیشاپور همچنین نسخه ای از مثنوی اسرار نامه خود را به جلال الدین هدیه کرد. بهاء الدین ولد پس از عبور از بغداد به مکه رفت و پس از زیارت، چندسال در ملاطیه اقامت گزید وسپس به قلمرو حکومت سلجوقیان آسیای صغیر رفت.
حکیم بهاء الدین پس از هفت سال اقامت در لارنده مورد توجه سلطان علاء الدین کیقباد از شاهان دانش پرور این سلسله محلی قرار گرفت و سرانجام در قونیه مسکن گزید و به تدریس ، ارشاد و هدایت امور دینی مردم پرداخت و به جایگاهی والا دربین مردم و سلطان دست یافت. جلال الدین درطول این سالها در

(c) ketabton.com: The Digital Library

محضر پدر به تحصیل علم و دانش پرداخت و پس از فوت پدر فرزانه اش (٦٢٨ هـ ق) به محضر سید برهان الدین محقق ترمذی از شاگردان سابق بهاء الدین ولد که از خواص واولیاء طریقت وعارفان بزرگ زمان خویش بود شتافت و چندسال را در خدمت آن عارف بزرگ سپری نمود. محقق ترمذی پس از چندی شاگرد والامقام خودرا به مسافرت به سوی سرزمین شام ترغیب نمود واین سفر را از جهت کامل گشتن علوم ادبی و شرعی جلال الدین با اهمیت شمرد. سفر مولانا به حلب و دمشق که هم به عزم سیاحت بود و هم به طلب کسب معرفت و درک مجلس اصحاب طریقت چندسال به درازاکشید و وی دران دیار از محضر بزرگانی همچون محی الدین ابن عربی بهره ها برد و با کوله باری سنگین از تجارب معنوي وفراگیری علمی به قونیه بازگشت، مولانا پس از بازگشت استاد ارجمندش محقق ترمذی قبلاً وفات نموده بود و با دلی پردرد تعلیم و تدریس علوم شرعی را آغاز کرد.

مولانا دراین زمان یکسره از زندگانی علمی گذشته خود دست شست و تا پایان عمر، زندگانی خود را وقف تربیت و ارشاد سالکان و هدایت زائران نمود. وی پس از مدتی که غم فراق ابدی کعبه مقصودخود را تاحدودی به فراموشی سپرده بود طریقه مولویه را در تصوف بوجود آورد و درحالی که خود در عالم عرفان به مقام والایی دست یافته و قطب سالکان گشته بود، دل در گرومهر صلاح الدین فریدون زرکوب نهاد و او را به خلیفه گی خویش برگزید. زرکوب ده سال در خدمت استادش بود و توجه و علاقه و اعتقاد وافر مولوی به زرکوب بار دیگر حسادت مریدانش را برانگیخت. پس از مرگ زرکوب (٦٥٧هـ ق/٦٣٧ش/١٢٥٨م) مولانا بنا به وصیت او دست افشان و پای کوبان جنازه شاگرد محبوبش را به خاک سپرد و سپس حسام الدین حسن بن محمد بن حسن مشهور به حسام الدین چلبی از جوانمردان و اهل فتوت قونیه را به خلیفه گی خود برگزید. حسام الدین چلبی نیز همچون زرکوب سخت مورد توجه استاد بود و مولوی ده سال آخر عمر خود را با این شاگرد فرزانه سپری کرد و به تشویق او به سرایش مثنوی معنوی شاهکار بزرگ خود پرداخت . مرگ مولانا درسال ٦٧٣هـ ق/٦٥٣ش/١٢٧٤م. درقونیه و براثر بیماری تب محرقه اتفاق افتاد و وی درمیان غم و اندوه شدید مردم و عزاداری انان که چهل روز به.طول انجامید در شهر قونیه و در مجاورت پدرش به خاک سپرده شد.

مولانا جلال الدین را بزرگترین عارف وصوفی کشور افغانستان پس از اسلام دانسته اند که علاوه برمیراث داری حقایق عرفای مشایخ پیش از خود، مطالب پیچیده و دشوار عرفانی را با آیات و احادیث در آمیخته و با زبانی ساده پیش روی مردم نهاده است. وی درکتاب های بزرگ خود که هریک گنجینه ای جاودان از ادب، شعر، عرفان، تصوف، معرفت، کمال واخلاق به شمر می روند عمیق ترین افکار خود را با لطافت معنی و باریکی اندیشه و صفا و پختگی فکر عرفانی و مقصود رسا در اختیار خوانندگان و سالکان راه خویش گذارده است. مولوی هستی جهان را یکی و آن ذات خدای تعالی دانسته که جز او نیست و هرچه هست در حقیقت او و عالم همه جلوگاه اوست . حکیم روح انسان ها را نیز از اشعه هستی او دانسته که از مبدا حق جدا افتاده اند و همواره با حسرت دیدار و شور و عشق دلدار بسر می برند.

مولانا راه پی بردن به حقیقت را عشقی سوزان دانسته که آتش آن تمام هستی ظاهر و غرور جسمانی را خاکستر کند. درنظر او کسی عاشق ذات حق و عاشق صادق است که از بت پرستی و نقش ظاهر بدرآمده و شهوات و اغراض و خود پسندی و غرور و جاه خود را از بین ببرد. مولوی جهان و ملت ها و ادیان را نماینده خدای واحد می داند به گونه ای که جهان مظهر یک حقیقت و جلوه گاه یک مشیت است و اختلاف امم و دشمنی های انسان ها همه از بی خبری و غرور و ظاهر پرستی و قیاس های غلط ریشه می گیرد.

عارف بزرگ راه نجات انسان ها را کشف حقیقت و گذشتن از ظواهر دانسته است؛ به اعتقاد او حقیقت را تنها می توان با چشم حقیقت بین دید و لازمه داشتن چنین چشمی ریاضت و تهذیب نفس و کسب فضایل است.

مولوی عبادت و درویشی را نه در فقر و نداری بلکه در رهایی از خودپرستی و بی نیازی و بی اعتنایی در تعلقات دنیوی می داند.

شاهکار های بزرگ مولانا عبارت است از مثنوی معنوی در شش دفتر و بیست و شش هزار بیت، مملو از حکایات و تمثیل های پند آموز و عبرت انگیز است که شاعر مهمترین مسایل عرفانی و دینی و اخلاقی را مطرح کرده و در مواقع لازم نیز از آیات و احادیث متعدد مدد جسته است. دراین منظومه تمامی مبانی

(c) ketabton.com: The Digital Library

اساسی تصوف و عرفان از طلب عشق تا مراحل کمال عارف مورد بررسی قرار گرفته است و در اثر تلاش و کوشش وافر مولوی و شاگرد ارجمندش حسام الدین چلبی یکی از نمودار های اندیشه بشری که درعین حال از دلچسب ترین و لطیف ترین آنها نیز به شمار می رود بوجود آمده است که همواره انیس عارفان و صاحبدلان است. دومین اثر بزرگ مولوی دیوان کبیر مشهور به دیوان غزلیات شمس تبریز است. این دیوان دربرگیرنده عالی ترین حقایق عرفانی و مملو از عواطف و اندیشه های بلند مولاناست که درهمه حال با معشوق خود در راز و نیاز است و مظهر آن پیرومرشد بزرگ او شمس تبریزی است. دیگر آثار این حکیم بزرگ عبارت است از فیه مافیه، رباعیات، مکتوبات، و مجالس سبعه. راز جاودانگی نام و یاد حکیم مولانا جلال الدین بلخی رومی را در کلام ساده و دور از هرگونه آرایش و پیرایش او، توسل به تمثیلات و قصص وامثال و حکم متداول عصر خویش، وسعت اطلاعات حیرت انگیز در دانش های گوناگون اعم از ادبی و عرفانی و شرعی و فرهنگ عمومی اسلامی و آزادگی و آزادمنشی او دانسته اند.

به مناسبت هشتصدمین سالگرد تولد مولانا جلال الدین محمد بلخی:

سیمینار علمی و تحقیقی به کار خود ادامه داد

۱۳۸٦/۲/۲٤

در روز دوم سیمینار علمی و تحقیقی که به مناسبت هشتصدمین سالگرد تولد مولانا جلال الدین محمدبلخی دایر شده است تحت ریاست داکتر لطیف ناظمی به کار خود ادامه داد.

دراغاز استادقاسمی دانشمند هندی مقاله یی را تحت عنوان مولانا جلال الدین بلخی رومی در فرهنگ هند، ستیفن دانشمند آلمانی مقاله پیرامون شخصیت مولانا در ادبیات آلمان، داکتر دریا اورس دانشمند ترکی مقاله یی تحت عنوان تجلی عشق و عاشقی در رباعیات مولانا، پوهاند محمد حسین یمین استاد پوهنتون کابل مقاله یی تحت عنوان زبان حال و بیان عرفانی مولانا در دیوان شمس ، وفاسمندر مقاله یی تحت عنوان مولانا جلال الدین بلخی « دروح دسفیر په توگه » حیدری وجودی مقاله یی را تحت عنوان مولانا در دستگاه بینش بیدل، داکتر محمد حلیم تنویر مقاله یی تحت عنوان دین و جامعه از دیدگاه مولانا را قرائت نموده و جلسه قبل از ظهر سیمینار پایان یافت.

درجلسه بعد از ظهر نیز جمعی از دانشمندان داخلی و خارجی مقاله های شانرا در مورد ترجمه ترکی و ازبکی مثنوی معنوی مولوی، نقش و سیمای مولانا در حفظ میراث های فرهنگ، مولانا و عصر روشنگری، اهمیت عرفانی در حیات امروز و فردا قرائت شد.

سومین روز سیمینار بین المللی مولانا درشهر مزار شریف برگزار شد

۱۳۸٦/۲/۲٥

سومین روز سیمینار بین المللی علمی و تحقیقی بزرگ مرد اندیشه و تفکر جهان حضرت مولانا جلال الدین محمد بلخی درشهر مزار شریف برگزار شد.

این سیمینار به اهتمام وزارت اطلاعات و فرهنگ دو روز قبل در کابل برگزار شد و سومین روز سیمینار در زادگاه این خردمند بزرگ در ولایت بلخ به کار خود ادامه داد. این سیمینار به مناسبت هشتصدمین سالروز تولد شاعر، عارف و ابرمرد بزرگ سخن و عرفان مولانا جلال الدین محمد بلخی راه اندازی گردیده است.

حدود یکصد تن از اشتراک کننده گان این سیمینار و مهمانان خارجی وارد شهر مزار شریف شده و از کلبه ویرانه یی که زمانی مهد پرورش اندیشه مندان عرفان بود و پدر مولانا درآن تدریس میکرد دیدن نمودند.

این خانقاه در ولسوالی بلخ در فاصله بیست و دو کیلو متری شهر مزار شریف موقعیت دارد. دیوار های فروریخته بدون کلکین و دروازه و خارهای روییده در صحن حویلی آن چون نیشتر به چشمان می خلد و زمانی را در ذهن تداعی می کند که پدر مولانا در آن خانقا عرفان تدریس میکرد. بدون شک دیدن این مخروبه احساسات عاطفی دورانی را برمی انگیخت. روی این دلیل سید محی الدین گوهری رئیس بورد

(c) ketabton.com: The Digital Library

مشورتی ولایت بلخ که همزمان یکی از متنفذان ولایت بلخ میباشد پنج جریب زمین خویش را در ناحیه اول بخاطر اعمار مرکز فرهنگی ، علمی و تحقیقی مولانا اهدا کرد. پس از آن اشتراک کننده گان در شهر مزار شریف در کار سومین روز سیمینار مولانا در تالار ولایت بلخ اشتراک نمودند.

درآغاز کار سیمینار قطعه شعر مولانا توسط حاجی سمیع بخوانش گرفته شد بعدا عطامحمد نور والی بلخ در مورد ابعاد مختلف زنده گی فرهنگی و عرفانی مولانا صحبت نموده از سازمان یونسکو که سال ۲۰۰۷ را بنام مولانا مسمی نموده اند تشکری کرد. او همچنان گفت: بلخ مهد پرورش بزرگان ، علما و شاعران بزرگ در ادوار مختلف بوده و تاریخ پنج هزار ساله یی آن خود مصداق این مدعا میباشد.

وی همچنان در مورد زنده گی مولانا، سفر به قونیه و آشنایی وی با شمس نیز صحبت کرده سلسله اقدامات آن ولایت را در عرصه های فرهنگی برشمرد. بعدا دین محمد مبارز راشدی معین نشراتی وزارت اطلاعات و فرهنگ که ریاست سیمینار را عهده دار بود صحبت نموده کار کردهای کمیسیون برگزاری سیمینار بین المللی علمی تحقیقی مولانا را برشمرده تصریح کرد که کمیسیون مؤظف یازده نفری پس از ٤٣ جلسه راه اندازی این سیمینار را فراهم کرد. وی همچنان گفت: وزارت اطلاعات وفرهنگ سه رساله یی را که مثنوی مولوی نیز درآن شامل میباشد بچاپ رسانیده است.

وی به نماینده گی از وزارت اطلاعات و فرهنگ و کمیسیون مؤظف از مردم ولایت بلخ قدردانی کرد.

مبارز راشدی دراین سخنرانی تصریح کرد که فرهنگ سازی و غنامندی فرهنگی در کشور تنها وظیفه دولت نیست وی نقش مردم و علما را دراین راستا نهایت با اهمیت توصیف کرده روشن ساخت که در هر کلام مولانا پرده از شقاق نفاق و جدایی برداشته شده بروفاق و همدلی تأکید گردیده است.

مبارز راشدی همچنان گفت که، آرزو دارد زمینه های بهتر فرهنگ و فرهنگ سازی با برگزاری سیمینار ها در کشور فراهم گردد.

اظهر دهلوی یکتن از اشتراک کننده گان سیمینار نیز در سخنرانی هایش از مولانا مرد سخن و اندیشه کشور گفت که، پیام مولانا پیام همزیستی و انداز است او در گفته هایش پرده ها و دیوار ها میان ملت ها را برداشته است. وی تصریح کرد که در قانون اساسی هند مفکوره و اندیشه های مولانا تبلور یافته است.

دراخیر، کار سیمینار توسط روان فرهادی جمعبندی و ارزیابی گردید. شاملان سیمینار بعدا از زیارت روضه شاه ولایتمآب حضرت علی (ک) و از آبده فرهیخته گان که در جوار لیسه سلطان غیاث الدین شهر مزار شریف به مصرف شخصی والی بلخ اعمار گردیده دیدن نمودند در دیوار سنگی این آبده حدود سی عکس دانشمندان ، ادبا ، شاعران و رجال نام آور کشور همراه با برگنامه یی از زنده گی و تصویر آنان حک گردیده است.

این آبده به مصرف یک صد هزار دالر امریکایی از وجه شخصی عطامحمد نور اعمار گردیده است.

کنفرانس بین المللی به منظور گرامیداشت از هشتصدمین سالگرد تولد مولانا جلال الدین محمدبلخی درشهر پاریس تدویر یافت

۱۳۸٦/٦/۱٦

کنفرانس بین المللی به منظور گرامیداشت از هشتصدمین سالروز تولد مولانا جلال الدین محمدبلخی درمقر یونسکو درشهر پاریس تدویر یافت. دراین کنفرانس ده ها شخصیت علمی وفرهنگی از کشور های مختلف جهان شرکت داشتند.

کنفرانس باسخنان افتتاحیه کوشیروماتسو رئیس یونسکو آغاز یافت بعدا عبدالکریم خرم وزیر اطلاعات وفرهنگ پیام رئیس جمهوری اسلامی افغانستان را که عنوانی اشتراک کننده گان کنفرانس صادر شده بود قرائت وبه تعقیب آن بیانیه خویشرا ایراد کرد.

رئیس جمهور کرزی درپیام خودابراز داشته، پیام مولانا که به ۸۰۰ سال پیش برمیگرددهم اکنون دراساسنامه یونسکو منعکس شده است.

این پیام جهانی مولانا را باید صلح وبالنده گی های ارزش های انسانی وبشریت دانست وتأکید کرد که تنها از طریق دانش وفرهنگ است که بشر میتواند به صلح وبزرگی برسد.

(c) ketabton.com: The Digital Library

درپیام رئیس جمهور افغانستان علاوه شده است که، مولانا به ارزش های فرهنگی، معنوی ومذهبی وفادار ماند اما آنچه میگفت همانند یک موسیقی جهانی، برد فراگیر وبین المللی داشت. درسخنان وزیر اطلاعات وفرهنگ این نکته وضاحت داشت که هشتصدسال قبل پیامی را که مولانا برای بشریت ارائه کرده بود حالا هم بشریت به آن نیاز دارد ومولانا به عنوان فرزند افغانستان به تمام بشریت تعلق دارد بعداً وزیر تحقیقات وتکنالوجی جمهوری اسلامی ایران پیام رئیس جمهوری آن کشور را به خوانش گرفت ومقاله خودرا که در رابطه به مولانا تحریر داشته بود نیز قرائت کرد. یکتن از وزیران کابینه ترکیه نیز پیام رئیس جمهور کشورش را که عنوانی کنفرانس بین المللی مولانا صادر شده بود به سمع شرکت کننده گان رسانید وخودنیز ضمن یک صحبت تحلیلی ابعاد زنده گی مرد متصوف مولانا جلال الدین محمدبلخی را بررسی کرد.

بخش دیگر کنفرانس که به مباحثات علمی پیرامون زنده گینامه، اندیشه وتفکر مولانا اختصاص یافته بود دانشمند افغان داکتر روان فرهادی مقاله خود را خواند که پیرامون آن مباحثات علمی صورت گرفت.

سیمیناری به مناسبت هشتصدمین سالروز تولد مولانا جلال الدین محمد بلخی از طرف پوهنځی زبان وادبیات پوهنتون کابل تدویر یافت

۱۳۸٦/۸/۷

برگرامیداشت از هشتصدمین سالروز تولد مرد تفکر واندیشه مولانا جلال الدین محمد بلخی رومی سیمیناری از سوی پوهنځی زبان وادبیات پوهنتون کابل برگزار گردید.

سال ۲۰۰۷ میلادی از طرف سازمان جهانی یونسکو به نام سال مولانا مســما گردیده است. مولانا جلال الدین محمدبلخی از بزرگترین شاعران سده هفتم واز عارفان نامور کشور میباشد.

درآغاز سیمینار پیام حامدکرزی رئیس جمهوری اسلامی افغانستان توسط پوهنوال محمدصابر خوشیکی معین وزارت تحصیلات عالی قرائت گردید.

بعداً داکتر روان فرهادی، مسعود خلیلی سفیر افغانستان درترکیه، محب بارش استاد پوهنځی زبان وادبیات، عمرطرزی مسوول بنیاد محمود طرزی، زلمی هیوادمل مشاور فرهنگی رئیس جمهور، معاون رایزنی فرهنگی سفارت ایران مقیم کابل، داکتر مسعوده جلال استاد پوهنځی ادبیات وپوهاند داکتر عبدالقیوم قویم استاد پوهنځی ادبیات درمورد شخصیت، کارنامه ها وآثار ارجمند مولانا به تفصیل صحبت نمودند. درهمین حال پوهنمل غلام نبی فراهی معین وزارت اطلاعات وفرهنگ به خبرنگاران گفت: که وزارت اطلاعات وفرهنگ کوشش می نماید از شخصیتهای فرهنگی کشور به مناسبت های مختلف یادبود کند وآثار آنها را بچاپ برساند. وی گفت: ما سیمینار بین المللی مولانا را برگزار کردیم وچندین اثر این مرد بزرگ وعارف نام آور کشور را چاپ نموده ایم.

پیام حامدکرزی رئیس جمهوری اسلامی افغانستان به مناسبت تجلیل از هشتصدمین سالروز مولانا جلال الدین محمد بلخی

۱۳۸٦/۸/۷

مولانا جلال الدین محمدبلخی از بزرگترین شاعران سده هفتم، از عرفای نامور عالم اسلام وشخصیت های عالی مقام جهان است که آثار او متعلق به همه یی بشریت است واز میراثهای مشترک فرهنگی جهان شمرده میشوند.

با مرور سده ها افکار واندیشه های انسانی مولانا درگستره های فرهنگی ملتها وفرهنگهای گونه گون جهان درخشش بیشتر می یابد. پژوهشگران بررموز اندیشه های اوپی میبرند وبه همان پیمانه قلوب اندیشمندان واهل دل را تسخیر میکند.

اعلام سال ۲۰۰۷ میلادی از سوی سازمان جهانی یونسکو، به حیث سال مولانا اقدام نهایت به جا، آن سازمان وزمینه ساز برای پژوهشهای تازه درباره شخصیت سترگ وآثار ارجمند مولانا گردید ودرچندین

(c) ketabton.com: The Digital Library

کشور سیمینار های بین المللی به مناسبت سال مولانا برگزار گردید. افغانستان زادگاه مولانا است. مردم ما ومؤسسات فرهنگی ما ازاین سال خجسته، تجلیل شایسته نمودند.

وزارت های اطلاعات وفرهنگ، حج و اوقاف، اکادمی علوم افغانستان وشماری از نهادها ومؤسسات فرهنگی غیر دولتی با تدویر سیمینار ومحافل شخصیت علمی وفرهنگی مولانای بزرگ را گرامی داشتند وبرگزاری سیمینار امروزه از سوی پوهنتون کابل، ادامه تجلیلها ازاین سال درافغانستان است.

من امیداوارم که تاختم سال ۲۰۰۷ میلادی دانشمندان ما در داخل وخارج از کشور درمحافل بزرگداشت از سال مولانا سهیم شوند.

درفرجام موفقیت این سیمینار را از بارگاه پروردگار یکتا تمنا دارم واز پوهنتون کابل ابراز سپاس مینمایم.

همایش بین المللی بزرگداشت هشتصدمین سالگرد مولانا جلال الدین محمدبلخی در دهلی جدید

داکتر سیدمخدوم رهین:

مولانا منادی بزرگ کرامت انسان وعشق به آدمی زاد است

۱۳۸٦/۸/۲٦

همایش بین المللی بمنظور بزرگداشت از هشتصدمین سال تولد عارف بزرگ مولانا جلال الدین محمدبلخی رومی، با قرائت پیامهای رئیسان جمهور هند وافغانستان در دهلی جدید گشایش یافت.

در راستای برگزاری همایشهای هشتصدمین سال تولد مولانا جلال الدین محمدبلخی، شاعر وعارف بزرگ، همایش بزرگ به کوشش جامعه ملیه اسلامیه هند با همکاری سفارتهای جمهوری اسلامی افغانستان وجمهوری اسلامی ایران در دهلی جدید برگزار گردید.

درآغاز، پیام رئیس جمهور هند، خانم داکتر پاتل توسط یکی از استادان دانشگاه وبعد پیام حامدکرزی رئیس جمهوری اسلامی افغانستان توسط داکتر حسن بانو غضنفر وزیر امور زنان خوانده شد که در بخشی از آن آمده است: تجلیل از سال مولانا درکشور های مختلف جهان بدون شک به اثبات رساند که شخصیت علمی وفرهنگی او دریک کشور وسرزمین نمی گنجد، بلکه وی ازهمه بشریت است. آمنه افضلی مشاور رئیس جمهوری نیز یکی از سخنرانان دیگر محفل بود وبرگزاری همایش را در راستای شناخت از مولانا مهم وارزشمند خواند.

همچنان پیام وزارت تحصیلات عالی توسط محمدافسر رهبین مستشار فرهنگی سفارت کبرای افغانستان دردهلی قرائت گردید.

داکتر سیدمخدوم رهین سفیر کبیر ونماینده فوق العاده جمهوری اسلامی افغانستان در هند، که سخنران اصلی سیمینار بود دراین مورد گفت: مولانا منادی بزرگ کرامت انسان وعشق به آدمیزاد است، اشعارش برای شفای بیماری تفرقه، تبعیض، اختلاف، خشونت درجهان امروز بیش از هرزمان دیگری مورد نیاز کتله های انسانی درشرق وغرب جهان است. سفیران کشورهای ایران وترکیه نیز درصحبت های شان از شخصیت واندیشه های عرفانی مولانا که با اعلام سال ۲۰۰۷ میلادی ازسوی یونسکو رسماً جهانگیر گردیده است، یا آوری نموده برگسترش همکاری های مشترک درزمینه شناخت مولوی وعده سپردند.

به تعقیب این همایش و دراولین شب برگزاری آن دعوت شانداری از جانب سفارت کبرای افغانستان در دهلی با حضور مهمانان، این همایش در صحن سفارت ترتیب گردیده بود که با بزم غزل مولانا وهنرمندی شریف غزل همراه بود.

(c) ketabton.com: The Digital Library

نتایج سیمینار هفته گی منعقده کابل درمورد حمله های انتحاری از دیده گاه اسلام اعلان گردید

۱۳۸٦/۲/۲٤

نتایج سیمینار هفتگی منعقده کابل درمورد حمله های انتحاری از دیده گاه اسلام که به اشتراک جمعی از علمای دینی دایر شده بود با صدور قطعنامه یی دریک نشست خبری اعلان گردید.

درآغاز کنفرانس پروفیسور صبغت الله مجددی رئیس کمیسیون تحکیم صلح گفت:

از آغاز بمیان آمدن حکومت جمهوری اسلامی افغانستان به این طرف مخالفان دولت جنگ را با مردم افغانستان آغاز و اقدام به حمله های انتحاری ، ذبح نمودن مردم بیگناه ، اختطاف و مثله کردن نمودندکه همه این اعمال دردین اسلام حرام است.

جهت آگاهی یکتعداد افرادی که آگاهانه با آنان همکاری می نمایند.

سیمیناری با اشتراک علمای جید کشور دایر و فتوای شرعی را صادر نمودیم تا مردم آگاه شوند.

سپس میر حیات الله هاشمی قطعنامه سیمینار علما را قرائت نمود که درآن آمده است:

ما در جهان امروزی یک سلسله مسایل و رویداد های ضد بشری را شاهد هستیم که منجر به هلاکت و ازبین بردن انسانهای بیگناه میگردد.

همچنان در قطعنامه تکفیر مسلمانان و جواز قتل افراد بیگناه ، قتل بی موجب علما، زنان و اطفال ، قطع گوش بینی وسایر اجزای بدن انسان حیات و مرده به آتش کشیدن و تخریب مکتبها، مدرسه ها و شفاخانه ها، تاراج دارایی های مردم، اشاعه خوف و رعب در جامعه بشری، مانع شدن ترقی، تعالی ، رفاهیت و سعادت جامعه بشری، حمله های انتحاری و خودکشی ها به عنوان جهاد، اعمال غیر اسلامی خوانده شده است.

یکتعداد از علمای دلسوز افغانستان این را وجیبه شرعی خود دانستند تا در برابر این نوع اعمال ناشایسته قدعلم نموده و موقف دین مبین اسلام و شریعت اسلامی را واضح بدارند تا از یک طرف مردم مظلوم و بیگناهان جهان از ضرر این نوع اعمال نجات و از طرف دیگر آنعده افراد که از این طریق به اسلام و مسلمانان غدر و خیانت میکنند جلوگیری بعمل آید تا تمام انسانها قسمیکه حق طبیعی شان است در امن و امان زیست نمایند.

این سیمینار که از بیست ثور به همکاری بنیاد کنرادادناور به اشتراک علمای جید کشور دایر گردیده بود خاتمه یافت.

گردهمایی تحت عنوان نقش مسجدها در اصلاح جامعه تدویریافت

۱۳۸٦/۳/٤

نقش مسجدها در اصلاح جامعه عنوان گردهمایی بود که به اشتراک عالمان، خطیبان و امامان مسجدها در مسجدجامع علی موفق هروی تدویر یافت.

این گردهمایی با تلاوت آیات چنداز کلام الله مجید توسط قاری ممتاز کشور استاد قاری برکت الله سلیم آغاز یافت. سپس پوهاند نعمت الله شهرانی وزیر حج و اوقاف به ارتباط موضوع صحبت نموده گفت: همه اعمال انسان در مسجدها خاص از برای خداصورت بگیرد چنانکه در۲۸ جای قرآن عظیم الشان درمورد مسجد طی آیات متعدد تذکار بعمل آمده است و عالمان و امامان مسجدها مکلفیت دارند تا از طریق منابر مسجدها مسلمانان را از کارهای زشت وفاسد کننده جامعه مثل قتل ناحق، استفاده موادمخدر، رشوه و سایر مفاسد اخلاقی بازدارند.همچنان پیام حامدکرزی رئیس جمهوری اسلامی افغانستان بدین مناسبت توسط وزیر حج واوقاف خوانده شد. متعاقباً مولوی مصطفی خطیب مسجد نظرخیل و مولوی عنایت الله بلیغ خطیب مسجدپل خشتی، مولوی احمدگل، مولوی مطیع الله خطیب مسجد ابن مسعود، حجت الاسلام سید میر حسین ناصری به ارتباط موضوع سخنرانی نمودند. دراخیر قطعنامه توسط مولوی محمدشریف جویا

(c) ketabton.com: The Digital Library

خطیب مسجدابراهیم خلیل الله قرائت گردید . محفل با دعائیه توسط مولوی محمداسحق خطیب مسجدنعمان ابن ثابت خاتمه یافت.

پیام حامدکرزی رئیس جمهوری اسلامی افغانستان به مناسبت همایش نقش مسجدها در اصلاح جامعه

۱۳۸٦/۳/٤

مسجدهای شریف نه تنها جایگاه عبادت برای مسلمانان است، بلکه همواره پیامهای اصلاح اجتماعی و رهنمایی مردم به نیکوکاری از طریق وعظ ونصایح امامان وواعظان گرامی از همین اماکن مبارک به مسلمانان رسانده میشوند.

ازصدراسلام تاهم اکنون نقش مسجدها دراین راستا به همین طریق کماکان پابرجاست.

عالمانی کرام ما به حیث وارثان انبیاء ، مصلحان اجتماعی و مبلغان احکام دین، نیکوکاری و صراط المستقیم نقش ارزنده و درخور احترامی در اصلاح جامعه دارند.

عالمانی کرام ما میتوانند از راه تبلیغ و موعظه های شان دربرابر تمام کاستیهای اجتماع ، بی عدالتی، کشت، قاچاق مواد نشه آور و خصوصاً کسانی که باعث فساد در جامعه میشوند ایستاده گی نمایندو دین شان را دربرابر ارشادات دین ما و خواستهای مردم مسلمان کشور ما به جا آورند.

جمهوری اسلامی افغانستان پشتیبانی و حمایت کاملش را از تمام کارکردهای عالمانی دین ما در راه مبارزه با فساد و اصلاح جامعه اعلام میدارد، ما به عالمانی دین و روحانیون خود که ستونهای اساسی پخش روشنایی در کشور اند، احترام کامل داریم و به کارشان ارج میگذاریم. وزارت حج و اوقاف و ارشاد کشور قابل ستایش فراوان است که این گردهمایی بزرگ عالمانی دینی مارا سازمان داده است، موفقیت این گردهمایی را از بارگاه پروردگار یکتا متمنی هستم، سربلندی و خوشبختی عالمانی کرام کشور آرزوی من است.

کنفرانس فراهم سازی محیط مناسب برای سهمگیری موثر سکتور خصوصی در توسعه افغانستان گشایش یافت

۱۳۸٦/۳/۱٤

کنفرانس دو روزه فراهم سازی محیط مناسب برای سهمگیری موثر سکتور خصوصی در انکشاف افغانستان درهوتل سرینای کابل گشایش یافت.

این کنفرانس به ابتکار حکومت افغانستان وشبکه انکشافی آقاخان درمشارکت با بانک جهانی، برنامه انکشافی ملل متحد وبانک انکشاف آسیایی برگزار گردیده، هدف آن بررسی مشکلهای سکتور خصوصی و فراهم ساختن محیط مناسب برای رشد سکتور خصوصی و جامعه مدنی و ارتقای سهم موثر آنان در انکشاف افغانستان است.

دراولین روز کار این کنفرانس حامدکرزی رئیس جمهوری اسلامی افغانستان، محمدکریم خلیلی معاون دوم ریاست جمهوری، والاحضرت کریم آقاخان، والاحضرت امین آقا خان ، نماینده گان حکومت، شورای ملی، تجار افغان، سرمایه گذاران خارجی وکشور های کمک دهنده به افغانستان اشتراک داشتند.

حامدکرزی رئیس جمهوری اسلامی افغانستان طی سخنانی دراین کنفرانس گفت: متاسفانه طی سی سال گذشته افغانستان کمتر بخاطر تجارت وسرمایه گذاری و بیشتر بخاطر وجود جنگ، اشغال اتحادشوروی و مبارزه علیه تروریزم در جهان شناخته شده است ولی مردم افغانستان طی قرون متمادی به تجارت و فروش اموال درهند وکشور های آسیای میانه مشغول بودند، آنان آزادانه رفت و آمد داشتند، ملکیت و سهمگیری در مناسبات اجتماعی را دوست دارند که تجارت بخشی از آنست.

رئیس جمهور کشور با تشریح علاقمندی افغانستان به رشد تجارت و سرمایه گذاری گفت که، قانون اساسی افغانستان اقتصاد مبتنی بر بازار آزاد را برگزیده و سرمایه گذاری در کشور را تضمین میکند.

(c) ketabton.com: The Digital Library

رئیس جمهور اضافه کرد، حکومت افغانستان به خوبی میداند که مردم اینکشور هیچگاهی قادر نخواهد شد که آینده سعادتمند داشته باشند، مگر اینکه تجارت، سرمایه گذاری و سکتور خصوصی را انکشاف دهند.

رئیس جمهور به سرمایه گذاران داخلی و خارجی در کنفرانس اطمینان داد که حکومت افغانستان آماده است، درهر زمینه یی که آنان نیاز داشته باشند، برای آنان بذل مساعدت کند و در محافظت سرمایه های آنان تلاش نماید.

حامدکرزی همچنین گفت که، حکومت آماده است، درصدور جواز، دسترسی تجار به ارگان های دولتی و تدوین قوانین حمایوی برای تنظیم تجارت و سرمایه گذاری سهولتهای لازم را فراهم سازد.

رئیس جمهور در بخشی دیگر از سخنانش گفت که، ۱۵ بانک و چند کمپنی موبایل در کشور فعالیت دارند و افغانستان از جمله کشور های است که بازار استفاده از موبایل درآن به سرعت رشد میکند، طی سه سال گذشته استفاده کننده های موبایل از چند هزار به دوونیم ملیون نفر رسیده است و براساس احصائیه ها در هرماه یکصدهزار نفر دیگر به آن اضافه میشود، بنابرین افغانستان محلی برای سرمایه گذاری و کسب منفعت است وآنانی که سه سال قبل به کارشروع کردند، مفاد بیشتر کمائی نمودند.

حامدکرزی به تجار وسرمایه گذاران تصریح کرد که افغانستان درسه بخش حاضر به همکاری با آنان میباشد.

اول- درفراهم ساختن زمینه های خوب تجارت و سرمایه گذاری از طریق تهیه قوانین مناسب، حفاظت از سرمایه های تجار، ایجاد تسهیلات و درجائیکه ضرورت باشد، تضمین های لازم را نیز به آنان میدهد.

دوم- آموزش و تقویت ظرفیت ومهارت نیروی بشری که در رشد تجارت اهمیت زیاد دارد.

سوم- ایجاد و اعمار زیربنا های فزیکی مانند سرکها، تهیه انرژی، سهولت های ترانسپورتی و هماهنگ سازی اقتصادی افغانستان با کشور های همسایه و منطقه.

رئیس جمهور همچنین گفت که، بازسازی و اعمار سرک حلقوی افغانستان تقریباً تکمیل شده است، درعرصه تهیه انرژی، کار جریان دارد و سهولت های ترانسپورتی بهبود قابل ملاحظه کسب کرده است.

رئیس جمهور افزود که، تهیه انرژی برای افغانستان خودش تجار به سرمایه گذاری بیشتر دارد، آنانیکه در این عرصه سرمایه گذاری کنند مانند شرکت های موبایل سود خوب حاصل خواهند کرد.

حامدکرزی دربخش دیگر از سخنانش گفت که، افغانستان عضویت دوسازمان مهم منطقوی ایکووسارک را دارا میباشد که درآن بیش از دوملیارد انسان زنده گی میکنند، افغانستان درقلب این منطقه پرنفوس واقع شده است و با ایجاد سهولت های ترانزیتی و ترانسپورتی میتواند این کشور ها و مردم را بهم مرتبط سازد.

رئیس جمهور کشور از کار روی ایجاد یک خط آهن با ایران و برنامه ایجاد خطوط آهن دیگر با پاکستان و قزاقستان نیز خبرداده گفت که، افغانستان جائی برای تجارت و سرمایه گذاری برای امروز و آینده است و دراین میان امنیت میتواند مایه نگرانی برای تجار باشد ولی این مسأله به هیچ وجه نمیتواند مانع تجارت وسرمایه گذاری شود.

رئیس جمهور کشور اطمینان داد که افغانستان برای تحکیم امنیت یکجا با کشور های همسایه، مخصوصاً پاکستان کارمیکند.

حامدکرزی دراخیر سخنرانی اش یکبار دیگر از سرمایه گذاران داخلی و خارجی دعوت کرد که با استفاده از بازار سود آور افغانستان دربخش های مختلف سرمایه گذاری کنند و دولت از آنان درتمام موارد حمایت مینماید.

دراین کنفرانس پروفیسور محمداسحاق نادری مشاور ارشد رئیس جمهور درامور اقتصادی صحبت نموده گفت: دولت جمهوری اسلامی افغانستان ستراتیژی اقتصادی و تجارتی را به کنفرانس پیشکش می نماید، که درآن مشکلهای و پرابلمهای سکتور خصوصی و سهولتهای که از جانب دولت دراین عرصه درنظر گرفته شده توضیح شده است.

سپس والاحضرت کریم آقا خان رهبر اسماعیلیه های جهان صحبت نموده گفت:

شبکه انکشافی آقاخان همانطوریکه بعد از ایجاد ادارهٔ مؤقت به بازسازی افغانستان متعهد بوده همچنان به همکاری خود ادامه میدهد.

(c) ketabton.com: The Digital Library

موصوف علاوه نمود که، کنفرانس کنونی نمونهٔ از همکاری شبکهٔ انکشافی آقاخان درافغانستان میباشد. ما دراین کنفرانس سعی می نماییم که تجار سکتور خصوصی افغانستان را با تجار سکتور خصوصی سایر کشورها آشنا ساخته تا تجار افغان قادر گردد از تجارب آنان در بازسازی اقتصادی کشور خویش استفاده نمایند.

والاحضرت کریم آقاخان اظهار داشت که، دراین کنفرانس از شوکت عزیز صدراعظم پاکستان و عبدالله احمدبدوی صدراعظم مالیزیا دعوت نمودیم، تا از تجارب که کشورهای شان ازنقش سکتور خصوصی درعمران و آبادی کشورهای شان دارند به کنفرانس ارائه نمایند، که صدراعظم مالیزیا از طریق کنفرانس ویدیویی سخنرانی نمود و صدراعظم پاکستان امروز دراین کنفرانس شرکت خواهد نمود.

همچنان والاحضرت امین آقا خان نیز درمورد کنفرانس صحبت نمود.

عبدالله احمدبدوی صدراعظم مالیزیا دراین کنفرانس از طریق کنفرانس ویدیویی صحبت نموده گفت: مالیزیا آماده گی دارد که تجارب کشور خود را در عرصه تجارت، رشد سکتور خصوصی و ایجاد محیط مناسب برای سرمایه گذاری با برادران افغان خود درمیان بگذارد.

بدوی علاوه نمود: دولت افغانستان میتواند با استفاده از تجارب کشورما مطابق شرایط کشورخویش استفاده نماید و همچنان ما آماده گی داریم که دولت افغانستان را درعرصه آموزش کادرهای فنی درعرصه های مختلف بخصوص تجارت، اقتصاد وزراعت همکاری نماییم.

شاملین کنفرانس در کاربعد ازظهر کنفرانس به گروپهای مختلف تقسیم شده درمورد چالشهای موجود، دورنمای ستراتیژی پالیسی دولت، دورنمای تجارت خصوصی، دورنمای جامعه مدنی وارائه سند ترکیبی به بحث پرداختند.

* * *

حامدکرزی رئیس جمهوری اسلامی افغانستان پس از اشتراک در کنفرانس فراهم سازی محیط مناسب برای سهمگیری مؤثر سکتور خصوصی در انکشاف افغانستان که درهوتل کابل سرینا برگزار شده بود، هنگام بازگشت به ریاست جمهوری باشماری از شاگردان مکتبهای شهر کابل دیدار و مصافحه نمود.

حامدکرزی ضمن مصافحه با شاگردان متذکره، آنانرا به فراگرفتن علم و دانش و زحمت کشی تشویق نمود.

احمدضیا مسعود درین کنفرانس:

سکتور خصوصی عنصر مهم برای افغانستان با سعادت درآینده می باشد

۱۳۸٦/۳/۱۵

کنفرانس بین المللی فراهم سازی محیط مناسب برای سهمگیری مؤثر سکتور خصوصی درانکشاف افغانستان با صدور بیانیه یی به کارخود پایان داد. این کنفرانس با بیانیهٔ حامدکرزی رئیس جمهوری اسلامی افغانستان درهوتل کابل سرینا به کار آغاز نمود.

درکار کنفرانس شوکت عزیز صدراعظم جمهوری اسلامی پاکستان سخنرانی نموده گفت که، سکتور خصوصی دررشد اقتصادی افغانستان نقش مؤثری را انجام داده میتواند سکتور خصوصی افغانی میتواند از تجارب سکتور خصوصی پاکستان که در رشد اقتصادی کشور مانقش مؤثر و ارزنده را ایفا نموده است استفاده کند وی با اشاره به روابط تاریخی، فرهنگی و دینی مشترک افغانستان پاکستان گفت: افغانستان با امن، برای منطقه و جهان بخصوص پاکستان با ارزش تلقی میگردد.

به گفته وی افغانستان و پاکستان چالش های مشترک دارند هردو کشور مشترکاً با تروریزم و افراطیت قاطعانه مبارزه می نمایند، من به نماینده گی از حکومت پاکستان میخواهم یکبار دیگر به همکاری همه جانبه درمبارزه علیه تروریزم و افراطیت تأکیدنمایم.

وی همچنان تصریح داشت که سکتور خصوصی هردو کشور درتحکیم صلح و ثبات درافغانستان و پاکستان نقش ارزنده دارند، هرقدری که صلح و امنیت تأمین گردد، ثبات اقتصادی و تجارتی در دوکشور میسر میگردد.

شوکت عزیز همچنان گفت که، ستراتیژی انکشاف ملی افغانستان یک برنامه مؤفق میباشد، حکومت

(c) ketabton.com: The Digital Library

پاکستان هرنوع همکاری را درتطبیق این ستراتیژی با دولت افغانستان انجام میدهد.
همچنان درکارامروز کنفرانس احمدضیا مسعود معاون اول ریاست جمهوری انکشاف سکتور خصوصی را از جمله مهمترین اولویت ها دانسته گفت: انکشاف سکتور خصوصی یکی از عرصه های تهیه و تدوین ستراتیژی ملی افغانستان را تشکیل میدهد. حضور گسترده از سکتور خصوصی افغانستان و سرمایه گذاران خارجی دراین کنفرانس مایه دلگرمی ما میباشد، این امر خود یک موفقیت بزرگ کنفرانس فراهم سازی زمینه ها برای اقدام های سکتور خصوصی میباشد. امیدواریم این دید وبازدید ها ادامه داشته باشد.
احمدضیا مسعود دراین سخنرانی برچالش های که سکتور خصوصی به آن مواجه اند نیز اشاره کرده گفت: با وجود پیشرفت سکتور خصوصی درافغانستان با شماری از چالش ها و موانع عمده مواجه است و این کنفرانس توانسته است تا بخش های زیادی آنرا شناسایی نماید.
به گفته وی این مسأله درسند پالیسی رشد و انکشاف سکتور خصوصی برجسته شده است.
معاون اول ریاست جمهوری روی چند موضوع عمده ستراتیژی حکومت غرض رشد سکتور خصوصی تماس گرفته واز آنان به عنوان مشارکت بین سکتور های دولتی، خصوصی و جامعه مدنی و مسولیتها ؛ همکاری های منطقه یی و تجارت دسترسی به سرمایه، انکشاف بشری، حاکمیت قانون، مسوولیت اجتماعی و سنت اسلامی یاد کرده گفت: قانون اساسی افغانستان اقتصاد بازار آزاد را پذیرفته است با وجود این مهم است تأکید نمایم که مسوولیت سنتی، اجتماعی اسلامی باید بحیث بخشی از آن باقی بماند، همبستگی اجتماعی طوریکه درخصوص برخی از نشست های ما شرح داده شده است، بحیث بخش مهم سنت افغانی واسلامی ما تشویق خواهد شد.
اجازه دهید با تأکید مجدد بگویم که سکتور خصوصی عنصر مهم برای افغانستان با سعادت درآینده میباشد.
همچنان داکتر جلیل شمس وزیر اقتصاد درمورد نقش دولت در همکاری با سکتور خصوصی صحبت نموده گفت: دولت درتمام عرصه ها با سکتور خصوصی همکاری همه جانبه نموده وسهولت های لازم را برای آنها فراهم نموده است.
به همینگونه درکار امروزی کنفرانس معاون بانک جهانی بیانیهٔ کنفرانس را قرائت کرده گفت: کنفرانس تغییرات مثبت را درعرصهٔ اقتصاد و تجارت درافغانستان بوجود خواهد آورد تصامیم کنفرانس باید توسط دولت افغانستان حمایت گردد ومانیز به تعهدات درقبال افغانستان پابند می باشیم.
والاحضرت امین آقاخان دراین کنفرانس از اشتراک رئیس جمهور اسلامی افغانستان، معاون اول رئیس جمهور، صدراعظم جمهوری اسلامی پاکستان و صدراعظم مالیزیا، که از طریق ویدیو کنفرانس صحبت نمود ابراز قدردانی کرده از دولت افغانستان تقاضا نمود تا ارگانهای مربوط را درتطبیق فیصله های کنفرانس یاری رساند.
درختم پروفیسور محمداسحاق نادری مشاور ارشد رئیس جمهور درامور اقتصادی نتایج کنفرانس را مثبت ارزیابی نمود.

د اداري فساد دلاملونو په باب سیمینار جوړشو

۱۳۸٦/٥/۲٤

داداري فساد لاملونه او دهغو دله منځه وړلو لاري چاري دهغه سیمینار عنوان وچي دافغانستان دعلومو اکاډمي دعقیدي اوثقافت دمرکز له خوا په کابل کي جوړ شو.
دسیمینار په پیل کي دافغانستان داسلامي جمهوریت دجمهور رئیس حامدکرزي پیغام دافغانستان دعلومو اکاډمي درئیس دسرخیړونکي دمرستیال عبدالباري راشد له خوا ولوستل شو. په پیغام کي داداري فساد دناوړه پدیدي لاملونه او انګیزي په ډاګه شوي او پکي ویل شوي دي: د اداري فساد پرخلاف مبارزه دوام لري. له دغي ناوړي پدیدي سره دمبارزي په خاطر په وروستیو کلونوکي موخیني اداري او کمیسیونونه جوړ کړي دي، په قضا او څارنوالي کي مثبت بدلونونه رامنځته شول او له دغه فساد سره دمبارزي په خاطر هلي خلي دوام لري. په پیغام کي څرګنده شوي ده زموږ په اداره کي دفساد دزیاتوالي لاملونه دتیرو دوه نیمو لسیزو ناوړه پیښي او په تیر دوران پوري اړوند عوامل دي. زموږ دملت دژوند په بیلابیلو

(c) ketabton.com: The Digital Library

سیاسي، اقتصادي تولنیزو او فرهنگي برخو کي دغه لاملونه ډیر ژرنه شي لري کیدلاي، له دي امله له فساد سره مبارزه وخت غواړي.

وروسته دافغانستان دعلومو اکاډمي رئیس دسرخیرونکي مرستیال عبدالباري راشد دسیمینار اساسي وینا واورولـه ویي ویل: په هرسیاسي او تولنیز نظام کي د اداري فساد زیاتوالي په مستقیمه توګه دچارو په سرکي دناسالمو او نا اهلو افرادو په شتون پوري اړه لري یعني څرنګه چي زیات کارونه نا اهلو کسانو ته وسپارل شي دفساد پراختیا زیاتیږي او څرنګه چي دکار اهل زیات شتون ولري او لاپیاوړي شي دصلاح او فلاح طیف زیات څرګندیږي.

وروسته دستري محکمي د اداري اصلاحاتو او دملکي خدمتونو دخپلواک کمیسیون، دبډو اخستلو او اداري فساد پرخلاف دمبارزي دخپواک لوي ریاست دکابل پوهنتون، دکابل دښووني او روزني پوهنتون او دابوریحان او دالبیروني پوهنتونونو او دافغانستان دخوانانو دپیوستون دغورځنګ پیغامونه داړوندو استازو له خوا ولوستل شول. وروسته برخه والو دموضوع په اړوند خپلي مقالي ولوستلي. په دغه سیمینار کي دعلومو اکاډمي غړو، پوهانو، دپوهنتونونو استادانو او دهیواد یوشمیر علمي او فرهنګي شخصیتونو ګډون درلود.

حامدکرزی درسیمینار صدمین سالروز تولد خان عبدالصمدخان اچکزی:

• پاچا خان وصمدخان تعلیم را عامل اصلی ترقی می دانستند
• آنان برخلاف تشدد بودند وبه مبارزه صلح آمیز باور داشتند

حامدکرزی رئیس جمهور اسلامی افغانستان درسیمینار صدمین سالروز تولد شخصیت بزرگ سیاسی وفرهنگی شهید خان عبدالصمدخان اچکزی درکابل اشتراک نمود.

این سیمینار سه روزه بین المللی که به ابتکار مرکز مطالعات منطقوی اکادمی علوم افغانستان تدویر یافته است درآن محمودخان اچکزی رهبر حزب ملی پشتونخوا، اسفندیار ولی خان رهبر حزب عوامی نیشنل، حاصل خان بزنجو یکی از رهبران احزاب سیاسی بلوچ ها، شماری از شخصیت های برجسته اتحادیه دموکرات پشتونخوا، شخصیت های فرهنگی ونویسنده گان شهرهای کویته وپشاور، نماینده گان کشورهای تاجکستان وهندوستان، عالمان، برخی از اعضای شورای ملی وتعداد زیاد شخصیت های علمی وفرهنگی اشتراک نموده اند.

حامدکرزی رئیس جمهور اسلامی افغانستان درسخنرانی اش دراین سیمینار درمورد روحیه عالی وآزادی خواهانهٔ شهید خان عبدالصمدخان روشنی انداخته گفت:

۱۳۸٦/٦/٦

جای افتخار است که اکادمی علوم افغانستان به منظور معرفی بیشتر شخصیت بزگ ملی وفرهنگی این منطقه سیمینار را به راه انداخته است.

رئیس جمهور گفت:

ما امروز در مورد چنان شخصیت منطقه صحبت میکنیم که با شرایط دشواری سیاسی واجتماعی، برای حصول آزادی بیداری، آگاهی مردم، رشد سطح فرهنگی وتعلیمی مبارزه را آغاز وآنرا با موفقیت دنبال نمود.

جذبه آزاد در خان شهید عبدالصمدخان در اوایل جوانی پیدا شد که این جذبه به رهبری غازی امان الله خان بعداز کسب استقلال بخاطر رهایی مردم بیشتر تقویت یافت. وی در جریان سالهای ۱۹۲۰-۳۵ درنیمه قاره هند با جنبش آزادی خواهان آشنا گردید. وبا پاچا خان، مهاتما گاندی ومولانا آزاد دیدار نمود. ارتباطات را باهم قایم نموده وندای آزادی خواهان را بلند نمودند. وی درعلوم دینی، پشتو، فارسی وادبیات عربی مطالعه داشت وآثار زیاد را از فارسی به پشتو ترجمه نموده است. درامور ادبی وفرهنگی دست بازداشت، وآرزوی آزادی، ترقی قوم، متحدبودن مردم منطقه را داشت. حامدکرزی گفت: آشنایی با همچو

(c) ketabton.com: The Digital Library

شخصیت ها وتعقیب نمودن مرام وکارنامه های آنان وبالای آن عمل نمودن برای حالات کنونی این منطقه از اهمیت خاص برخوردار است. زیرا امروز درمناطق ما برخلاف تعلیم وترقی مردم وبرخلاف دختر وپسر هفت ساله مکتب روشما وعالم دینی تلاش وجود دارد تا زنده گی آنان را بگیرند. پس درچنین حالات لازم است تا از شخصیت های چون پاچاخان، خان عبدالصمدخان ومولانای آزاد گرامیداشت بعمل آید راه آنان، تعقیب مبارزه آنان را مثال راه خود قراربدهیم.

امروز که این منطقه را تروریزم تهدید میکند برای رهایی آن باید ملت ها مبارزه نمایند واین منطقه را از تروریزم ودهشت افگنی نجات بدهیم. رئیس جمهور گفت: هدف تروریزم دشمنی با تعلیم وترقی است درحالیکه پاچاخان وصمدخان تعلیم را عامل اصلی ترقی میدانستند وبه ترقی تأکید مینمودند آنان برخلاف تشدد بودند وبه مبارزه صلح آمیز باور داشتند. رئیس جمهور دراخیر از اکادمی علوم افغانستان در راه اندازی این سیمینار اظهار سپاس نموده وبه تدویر همچو سیمینار ها تأکید نمود.

معاون سرمحقق عبدالباری راشد رئیس اکادمی علوم افغانستان سخنران دیگر این سیمینار گفت: خان عبدالصمدخان اچکزی یگانه فرزندی بود از بزرگان قندهار، خدمتگار قوم افغان وزعیم ملی وسیاسی پشتون وبلوچ این منطقه سلحشور وآزادی خواه بود. وی درکنار فعالیت های سیاسی در ترجمه، فرهنگ زبان وادبیات وشعر پشتو نیز دست باز داشت. اسفندیار ولی خان رهبر حزب نیشنل عوامی نیز صحبت نموده گفت که، ما قسماً راه پاچاخان وشهید عبدالصمدخان را تعقیب خواهیم کرد آنان تا لحظه مرگ بخاطر ترقی وتعالی مردم ووطن خود می کوشیدند بخاطر آبادانی وآزادی وطن زحمات زیاد را متحمل شده اند. وی علاوه نمود که امروز بسیار جای خوشی است که همچو سیمینار در مورد شخصیت ملی وفرهنگی در کابل تدویر میشود. وی گفت که، برایم بسیار جای مسرت است که خانواده های پاچاخان وعبدالصمدخان اچکزی یکجا شده اند. دراین سیمینار همچنان عبدالرحیم مندوخیل، حاصل خان ومنوهر سنگهـ باترا یکتن از شخصیت فرهنگی هند سخنرانی نمودند. سیمینار یادشده دو روز دیگر نیز ادامه خواهد داشت درآن مقاله ها پیرامون زنده گی شهید عبدالصمدخان وبحث بالای کارکردهای وی صورت خواهد گرفت.

حامدکرزی درسومین کنفرانس ملی مبارزه علیه موادمخدر:

درقاچاق مواد مخدر مافیای بین المللی دست دارد

سومین کنفرانس ملی مبارزه علیه موادمخدر به اشتراک حامدکرزی رئیس جمهوری اسلامی افغانستان در لیسه امانی گشایش یافت.

این کنفرانس از سوی وزارت مبارزه با موادمخدر برگزار گردیده است. دراین کنفرانس که هدف آن جلوگیری از کشت، پروسس وقاچاق مواد مخدراست، اعضای کابینه، نماینده گان هردومجلس پارلمان، والیان ولایتها وقوماندانان امنیه ولایتها، بزرگان قومی، سفیران ایران، انگلستان وامریکا مقیم کابل، نماینده گان جامعه جهانی وکشورهای کمک کننده اشتراک نموده بودند. حامدکرزی رئیس جمهوری اسلامی افغانستان درسخنرانی خود خطاب به اشتراک کننده گان گفت:

۱۳۸٦/٦/۷

موادمخدر نه تنها تهدیدی به اقتصاد وامنیت ما است بلکه با تروریزم ارتباط مستقیم دارد، افغانستان را بدنام میسازد ومانند بیماری سرطان درخانواده های افغان راه می یابد وبصورت تدریجی زنده گی مردم این کشور را تباه میسازد.

رئیس جمهور مبارزه علیه موادمخدر را وظیفه هرتبعه افغان دانست وخطاب به آنان گفت: اجازه ندهند که افغانستان یکبار دیگر توسط مافیای موادمخدر بدست تروریستان بیفتد.

(c) ketabton.com: The Digital Library

حامدکرزی همچنان از جامعه بین المللی خواست تا بخاطر محو کشت خشخاش قبل از همه دربین خود هماهنگی را بوجود بیاورند وبعداً نظر خود را با دولت افغانستان شریک نموده ونظر افغانان را نیز بشنوند ودرتقویت حکومت افغانستان کمک نمایند، زیرا هدف ما مشترک وکامیابی وناکامی ما نیز باهم شریک است.

رئیس جمهور تصریح کرد که درقاچاق مواد مخدر مافیای بین المللی دست دارد، نه افغانها، دولت ومردم افغانستان.

بخاطر محو کوکنار تلاش شباروزی به خرچ میدهند خارجی ها نیز مافیای خود را ازبین بردارند.

حامدکرزی دراین کنفرانس از آن عده والیان ومردم ولایتهایی که درمناطق شان کشت خشخاش رابه صفر رسانیده اند تشکر نمود.

رئیس جمهور خطاب به قوماندانان امنیه ولایتها گفت: اختیار دار این وطن افغانها اند، حفاظت آن بدوش افغانان میباشد، خارجی ها صرف همکاروکمک کننده ما هستند هرگاه کدام مامور دولت وبه طور خاص کدام افسر پولیس به عوض اطاعت از آمر خود از اوامر کدام خارجی اطاعت کند از وظیفه برکنار میشود.

بعداً انتونیوماریا کوستا معاون سرمنشی ملل متحد ضمن اینکه درمورد کاهش کشت خشخاش درسیزده ولایت کشور صحبت نموده گفت: علت ناکامی این پروسه در ولایتهای جنوبی مشکل امنیتی بوده که درآن ولایتها اکمالات تروریستان زیاد بوده واین مساله باعث ازدیاد کشت کوکنار میگردد، وی همچنان کمک هایی را که از طرف جامعه جهانی به این منظور داده میشود ناکافی شمرده در پهلوی اینکه خواهان ازدیاد کمک ها گردید، از جامعه جهانی خواست تا جلومافیای بین المللی را بگیرند.

متعاقباً دگرجنرال خداداد سرپرست وزارت مبارزه علیه مواد مخدر درمورد موفقیت آن وزارت درعرصه مبارزه با کشت خشخاش صحبت نموده گفت: سیزده ولایت عاری از کشت خشخاش درماه اگست ۲۰۰۷ اعلان گردیده که شامل ولایتهای لوگر، پکتیا، پکتیکا، پنجشیر، میدان وردگ، غزنی، خوست، پروان، قندز، بامیان، بلخ، نورستان وسمنگان میباشد.

متعاقباً ضراراحمدمقبل وزیرامور داخله صحبت کرده گفت: وزارت امور داخله منحیث مجری قانون با همکاری سایر ارگانهای دولتی وجامعه جهانی مبارزه جدی را جهت محو کشت کوکنار باهمه امکانات آغاز کرده است، که به کمک وتفاهم مردم یکصدهزار جریب زمین از وجود بته های کوکنار درافغانستان پاکسازی شده است.

موصوف علاوه نمود: به همان اندازه که تولید وقاچاق موادمخدر افزایش یافته، متناسب به آن موادکیمیاوی، ترکیبی درخارج تهیه وبه افغانستان وارد میگردد، وی از جامعه جهانی خواست تا جلو تورید این مواد را به افغانستان بگیرند.

بعداً سفیران امریکا وانگلستان در رابطه به موضوع صحبت نمودند.

نخستین کنفرانس ملی مبارزه علیه موادمخدر در سال ۲۰۰٤ یعنی ۱۳۸۳ هجری شمسی تدویر یافته بود. وبعداز تصویب قانون مبارزه علیه موادمخدر درسال ۲۰۰۵ یعنی ۱۳۸٤ وطرح ستراتیژی ملی کنترول موادمخدر درسال ۲۰۰۵-۱۳۸٤ هجری شمسی دولت افغانستان بدین باور شد که همین اکنون موقع مناسب برای تدویر سومین کنفرانس ملی مبارزه علیه موادمخدر است.

هدف سومین کنفرانس ملی مبارزه علیه موادمخدر، هماهنگی وتقویت تمام فعالیت های مبارزه علیه مواد مخدربمنظور بدست آوردن هدف های ستراتیژی ملی کنترول موادمخدر میباشد وهمچنان این کنفرانس کمپاین آگاهی عامه قبل از کشت کوکنار سال ۲۰۰۷-۱۳۸٦ هجری شمسی را به منظور منع دهقانان از کشت کوکنار وتشویق آن ها به کشت محصولات قانونی راه اندازی میگردد، نیز رسماً آغاز میکند.

(c) ketabton.com: The Digital Library

دساختماني مسئلو او دښاري پرمختيا علمي سيمينار پرانيستل شو

۱۳۸٦/٦/۱۳

دساختماني مسئلو او دښاري پرمختيا دستونزو دڅيړني ترعنوان لاندي علمي- څيړنيز سيمينار دافغانستان دعلومو اکاډمي له خوا دشاه ببوجاني په ماڼي کي جوړشو.

دسيمينار دکار په پيل کي دافغانستان دولسمشر حامدکرزي پيغام دافغانستان دعلومو اکاډمي درئيس دسرڅيړونکي مرستيال عبدالباري راشد له خوا ولوستل شو او دسيمينار کاريي په خپلي علمي ويناسره پرانست. ورپسي داطلاعاتو اوفرهنگ وزارت، لوړو زده کړو او دښاري پرمختيا دوزارتونو، دکابل پوليتخنيك پوهنتون او دکابل ښاروالي پيغامونه ددغو ارگانونو داستازو له خوا ولوستل شول. دپيغامونو په پاي کي يوشمير پوهانو او څيړونکو دسيمينار دموضوع په اړوند خپلي عملي څيړنيزي مقالي ولوستلي. دسيمينار کار نن اوسباهم دوام کوي.

پيام حامدکرزی رئيس جمهوری اسلامی افغانستان در رابطه به سيمينار علمی، تحقيقی مسايل ساختمانی وبررسی پرابلمهای انکشاف شهری

۱۳۸٦/٦/۱۳

کشور ما درهمه ساحات زنده گی کاستی ها ومشکل های فراوان دارد، اما از دشواريهای بسيار حاد که طی دودهه پسين دامنگير جوامع شهری کشور شده است، مسأله ساختمان ها ومشکل های ناشی از انکشاف شهرهااست. اعمار ساختمانها ومنازل خودسر وتوسعه شهرها بدون نظرداشت به برنامه های انکشاف شهری دشواريهای زيادی را فرا راه ما قرار داده است. مؤسساتی که دراين راستا کار ميکنند، دچارمشکل های فراوان اند، وزمينه زنده گی شهری را نيز برباشنده گان شهرها تنگتر کرده است. بررسی اينگونه مشکل ها از نيازمنديهای مبرم ما دراين ساحه است. اقدام اکادمی علوم افغانستان جهت بحث براين موضوع سزاوار تحسين است، من اميدوارم که بحث ها ونتايج اين سيمينار برای وزارت انکشاف شهری وشاروالی های شهرهای کشور سودمند باشند وبه حيث رهنما از آن استفاده نمايند.

موفقيت سيمينار وبرگزار کننده گان آن را از بارگاه پروردگار يکتا تمنا دارم.

سيمينار هزارمين سال وفات بوعلی سينای بلخی آغاز گرديد

۱۳۸٦/٦/۱۳

سيمينارى زيرنام هزارمين سال وفات ابوعلی سينای بلخی با بيانيهٔ محمدکريم خليلی معاون دوم رياست جمهوری آغاز به کارکرد.

اين سيمينار با اشتراک وزيران تحصيلات عالی، صحت عامه، رئيسان پوهنتونَ های کابل، استادان ومحصلان پوهنتون طبی کابل در تالار همايشهای پوهنتون طبی کابل برگزار گرديده است. معاون دوم رياست جمهوری، ضمن قدردانی از برگزار کننده گان سيمينار وبا تبيين شخصيت علمی ابن سينا وتأثير گذاری انديشه وآثار او برجريان علمی وفکری جهان، گراميداشت از مقام علی سينای بلخی وتجليل از شخصيت علمی او را نشانه پيوند به گذشته درخشان علمی وفرهنگی کشور شمرده افزود: تدوير اين سيمينار، نشان از عزم واراده شما استادان ومحصلان گرامی برای احيايی دوباره دانش ودانش اندوزی وبه راه انداختن يک جريان جدی علمی درکشور است. معاون رياست جمهوری برتصميم دولت برحمايت همه جانبه از حرکت های علمی درکشور تاکيد کرده افزود: دولت جمهوری اسلامی افغانستان، مصمم است که فصل جديدی از تاريخ افغانستان راکه به دنبال فروپاشی نظام قرون وسطايی طالبان آغاز شده است، با اهتمام وتوجه ويژه به علم، عالم وفعاليتهای علمی درکشور به سر رساند. همچنين دراين سيمينار وزير تحصيلات عالی وداکتر سيدمحمدامين فاطمی وزير صحت عامه، پيرامون نظرهای فلسفی وطبی ابن سينا

(c) ketabton.com: The Digital Library

صحبت کردند. دراخیر پوهاند دکتور ظریف سرپرست پوهنتون طبی کابل به مهمانان واشتراک کننده گان سیمینار درمورد هدف ها وبرنامه های سیمینار توضیحات ارائه کرد.

زندگی نامه ابوعلی سینا

ابن سینا، ابوعلی حسین بن عبدالله بن سینا. (۳۷۰-۴۲۸/۴۲۷ق)،طبیب، فیلسوف، منطقی دان و دانشمند. مشهور به ابن سینا بلخی یا ابوعلی سینا، در مغرب زمین آویسن یا اویسنا و ملقب به حجةالحق، شیخ الرئیس، شرف‌الملك و امام الحکما. ابن سینا در افشنه بخارا، زادگاه مادرش، متولد شد.

پدر وی از اهالی بلخ بود و در دیوان دستگاه سامانیان کار میکرد ودر تربیت فرزندان خودسخت کوشا بود . پدر ابن سینا، عبدالله، شیفته تعلیمات اسماعیلیان بود.ابن سینا علی رغم اشراف به نظر وعقاید این گروه،گرایشی به این فرقه نداشت در چهارده سالگی در علم بر استاد خود ابو عبدالله ناتلی پیشی گرفت چندان که مشکلات منطق را بر استاد خود می‌گشود.

در شانزده سالگی جمعی از پزشکان فاضل زیر دست او کار می کردند.ابو علی با مداوای بیماری نوح‌بن منصور سامانی امیر خراسان اجازه یافت که از کتابخانه عالی امیر استفاده کند.

در هیجده سالگی جامع‌العلوم شد و از این پس ترقیات وی نتیجه اجتهاد شخصی خود وی بود. در بیست و یك سالگی نخستین اثر فلسفی خود را تحت عنوان «العروضیه» به در خواست ابوالخیر عروضی نوشت. پس از در گذشت پدر، به خدمات دیوانی روی آورد به زودی فکر و تدبیر اومورد قدردانی واقع شد. امیران علاوه بر نصایح طبی او درسیاست نیز خواستار رأی اوشدند.

چندین بار به وزارت رسید ودرمعرض رشک دیگران قرار گرفت چندین بار فرار کرد.مدتی زندانی شد. ولی از زندان گریخت .چهارده سال در ارامش در دربار علاءالدوله دیلمی در اصفهان می‌زیست . بر اثر مسافرتها و شب زنده داریهاو بی توجهی به خود به قولنج مبتلا شد و در ضمن لشکر کشی علاءالدوله در همدان در گذشت و در همین شهر به خاک سپرده شد. در جشن یادبود هزاره او بر مزارش بنائی ساختند.

شهرت ابن سینا چندان است که از مرزهای سرزمینهای اسلامی گذشته وبه سراسر جهان رسیده است. آثار او به زبانهای مختلفی ترجمه و منتشر شده‌اند. ابن سینا علاوه بر پزشکی و فلسفه در نجوم، فیزیک، علوم طبیعی نیز آثاری دارد از آن جمله، در اواخر عمر به دستور علاءالدوله آلتی شبیه ورنیه کنونی برای بدست آوردن نتایج دقیق در رصد اختراع کرد. از هوش و حافظه وی سخنها گفته‌اند و او را سرآمد فلاسفه اسلامی دانسته‌اند.

وی با ابوریحان و ابوسهل مسیحی، معاشرت و مباحثه داشت و از معاصرینش می‌توان ابن خمار و ابوالفرج بن طیب را نام برد و از جمله شاگردان او ابوالحسن بهمنیار بن مرزبان، ابن زیله، ابو عبدالله معصومی، ابو عبید جوزجانی، را بابا ابوسعید ابوالخیر نیز مباحثه‌ای داشت که بسیار مشهور است. ابن سینا در زمینه ادبیات نیز کتابهائی نوشت و اشعاری نیز به وی منسوب است. از آثار او : «النجاة»؛ «الاشارات و التنبیهات»، در منطق و حکمت؛ «الشفاء» در حکمت علمی نظری «دانشنامه علائی». به فارسی؛ «اسرارالصلاة»؛ «مبداء و معاد»؛ «قانون»، در طب. این کتاب با وجود ناقص بودن، سبب اشتهار ابن سینا در اروپا شد.

«اسباب حدوث الحرف و مخارجها» در زبان‌شناسی؛ «الموجزالکبیر» ؛ «الموجزالصغیر»؛ هر دو در منطق؛ «رساله حی ابن یقظان»؛ «المدخل الی صناعة الموسیقی»؛ در موسیقی که از آثار فارابی کامل‌تر و جامع‌تر است؛ «مقالة فی آلة رصدیه». در کل ۲۷۶ عنوان کتاب به او نسبت می‌دهند که ۱۳۱ اثر را با انتساب صحیح و مابقی را با انتساب مشکوك از او دانسته‌اند.

(c) ketabton.com: The Digital Library

دڅارني اوسمون دګډ دفتر شپږمه غونډه جوړه شوه

۱۳۸٦/۷/۱۱

دڅارني اوسمون دبورد شپږمه غونډه دبهرنيو چارو وزارت دکنفرانسونو په تالار کي جوړه شوه. دغه غونډه دجمهور رئيس دلومړي مرستيال احمدضيا مسعود له خوا پرانستل شوه. دڅارني او سمون ګډ بورد دافغانستان داسلامي جمهوريت او نړيوالی ټولني ترمنځ دهمغږي يو ميکانيزم دي چي دافغانستان په موافقه ليك کي دليکل شويو معيارونو پرمختګونه سمون او دهغه دتطبيق بهير څاري دجمهوري رياست لومړي مرستيال له هغه وروسته چي دغونډي برخه والو ته ښه راغلاست ووايه، دڅارني اوسمون دګډ بورد دهدفونه دتحقق په لاره کي دافغانستان داسلامي دولت دجمهور رئيس پرژمنو باندي ټينګار وکړ او څرګنده يي کړه چي، دافغانستان دولت او نړيوال همکاران دافغانستان دموافقه ليك په معيارونو باندي دلاسبري لپاره دستراتيژيو دطرحي په لاره کي يو لړ بريالیتوبونو ته رسيدلي دي. دڅارني اوسمون دګډ بورد په شپږمه غونډه کي دسيمه نيزو همکاريو دنشه يي توکوپرخلاف دمبارزي او دټولټاکنو دمسألو په باب خبري شاملي دي. ده دافغانستان دملي پرمختيا دستراتيژي بهيرته په اشاري سره ددغه ستراتيژي دولايتي سلامشورو دپرمختګ يادونه وکړه. او هغه يي يوداسي تاريخي بريالیتوب وباله چي څه دپاسه لسو زرو تنو پکي ګډون وکړ. چي په سلو کي شپږڅلويښت يي ښځي دي. دکوکنارو دکرکيلي دورځ په ورځ زياتوالي په باب احمدضيا مسعود ددولت او نړيوالي ټولني ژوره انديښنه څرګنده کړي او ويي ويل چي، دغه پديده دورانکارو او ياغي ډلو لپاره يوه اساسي مالي سرچينه ده. ده په داسي حال کي چي دڅارني اوسمون دګډ بورد دشپږمي غونډي لپاره يي دبشپړ بريالیتوب هيله کوله دهغو غيرقانوني وسله والو ډلو دبي وسلي کولو په اړتيا باندي يي يوځل بيا ټينګار وکړچي په هيوادکي دقانون واکمني ته ګواښ دي.

رحمان بابا دڅو اړخيز معنوي شخصيت خاوند و

۱۳۸٦/۸/۵

دسترمعنوي شخصيت، متصوف شاعر او عارف دمړيني د دري سوه يم تلين په درناوي داستقلال ليسي په تالار کي يوڅيړنيز سيمينار جوړشو. ددغه سيمينار په لومړي برخه کي دافغانستان داسلامي جمهوريت دجمهور رئيس حامدکرزي پيغام ولوستل شو، ورپسي داطلاعاتو او فرهنګ دوزير عبدالکريم خرم پيغام دافغانستان دملي راديو تلويزيون درئيس له خوا ولوستل شو. داطلاعاتو او فرهنګ وزير په خپل پيغام کي رحمان بابا دهيواد څواړخيز معنوي شخصيت بللي دي. په پيغام کي ويل شوي دي: دسترشاعر رحمان بابا دشعرونو يوه ستره ځانګړتيا داده، څومره چي دده شعرساده، مقبول او طبيعي دي، په هماغه اندازه ژور فلسفي مفاهيم هم لري. داطلاعاتو او فرهنګ وزير په خپل پيغام کي ټينګار کړي دي چي په مناسب وخت کي دپښتو ددغه معنوي شاعر شعري ديوان دادبي او معنوي پانګي په توګه په مناسب او مقبول ډول چاپوي اوهم په پيښور کي درحمان بابا مزار دمرمرو په ډبرو پوښوي. دافغانستان دعلومو اکادمي رئيس کانديد اکادميسين عبدالباري راشد هم ددغه سيمينار له ويناوالو څخه و. ده دخپلو څيړنيزو خبرو په ترڅ کي رحمان بابا له علامه اقبال لاهوري او مولانا جلال الدين محمد بلخي سره پرتله کړ او دي يي په سيمه کي ديوستر ديني، عارفي، تصوفي او فرهنګي شخصيت په توګه وباله. دغه راز له همدي امله دکابل پوهنتون، دکابل دښوونې او روزني پوهنتون، درحمان بابا ليسي او دناصرخسرو دفرهنګي مرکز پيغامونه ددغو ارګانونو داستازو له خوا ولوستل شول. په دي سيمينار کي ديوشمير پوهانو، دعلومو اکادمي دغړو او دپوهنتونونو داستادانو پرګډون سربيره دتاجکستان، هندوستان او پاکستان دهيوادونو يوشمير پوهانو هم ګډون کړي و. ددغه سيمينار په دويمه برخه کي افغان او بهرنيو پوهانو او څيړونکو درحمان بابا شخصيت دبيلابيلو اړخونو په باب خپلي څيړنيزي مقالي ولوستلي له رحمان بابا څخه په پښتو ژبه يوشعري ديوان پاتي شوي دي چي دادب

(c) ketabton.com: The Digital Library

ژبي، فرهنګ، عقیدي، دین اوتصوف په برخوکي خواړه اوپه زړه پوري شعرونه لري. رحمان بابا دخوږو ترکیبونو او کلمو داستعمالولو له امله خوږ ژبي او ستر شاعر بولي. عبدالرحمن بابا له نن ورځي څخه دري سوه کاله مخکي زیږیدلي او په پیښور کي یي ژوند کاوه. ددغه نومیالي شخصیت مزار اوس په پیښور کي دي.

درحمان بابا د دري سوم تلین څیړنغونډې ته دجمهور رئیس پیغام

١٣٨٦/٨/٥

دهجري قمري تقویم له مخي په ١٤٢٨ کال کي دپښتو ژبي دعالمګیر شاعر عبدالرحمن مومند دمړیني دري سوه کاله پوره شول، رحمان بابا دخپلي سوځندي وینا له امله دخپل ژوند په دوران کي ددي سیمي دنارینه او ښځو زړونوته لاره پیدا کړي وه، هرچا دده کلام لوست اوکه څوك به په لیك، لوست نه پوهیدل، له لوستو کسانو به یي دده کلام اوریده او خوند به یي تري اخیست. رحمان بابا نه یوازي ددي سیمي په پښتو ژبو کي مقبول او معروف شاعر و بلکي ددي سیمي دنورو ژبو ویونکیو هم دده له ساحرانه کلام سره بشپړه آشنایي درلوده. په دیارلسمه هجري پیړي کي دده داشعارو دري او اردو ترجمي په خپله ددي شاهدي ورکوي چي په سیمه کي دده له وینا سره پرپښتنو سربیره نورو خلکو هم مینه درلوده او دده کلام او شخصیت ته یي درناوي درلوده دامینه او درناوي درحمان دشعر او شخصیت په باب تراوسه دټولني په ټولو اقشارو کي پرخپل ځاي دي. رحمان بابا دکلمي په واقعي معني شاعر او وینایي شعردي ځکه دټولني دهرقشر دخلکو زړونوته لاره لري، درحمان بابا په باب په وروستیو دوو پیړیوکي غربي اوشرقي پوهانو ډیري څیړني کړي دي، خو زما په پوهه درحمان بابا دکلام داصلي جوهر دڅیړلو لپاره لانور کارته هم ضرورت شته. رحمان بابا دانسانیت شاعر دي، دانسان دنیکبختي او خوشحالي لپاره ډیرپه زړه پوري پیغامونه لري، درحمان بابا دعشق درمزونو پرپوهیدولانورو ډیرو څیړنوته اړتیا لیدل کیږي. دافغانستان دعلومو اکادمي ته شاباسي وایم چي ددغه لوي انسان دوست او عارف شاعر ددري سوم تلین په مناسبت یي داڅیړنغونډه را بللي ده. زه هیله لرم چي په دي علمي غونډه کي درحمان بابا دمفکورو دماهیت او رموز دسپړلو او څیړلو په برخه کي ځیني نوي خبري، پرتیرو کړیو خبرو ور اضافه شي او ددغه لوي شاعر دفکر اوهنر په باب څه نوي مواد پرپخوانیو څیړنو ورزیات شي. زه دلوي څښتن له درباره ددي سیمینار بري غواړم چي دسیمینار دمقالو، بحثونو او اسنادو نتایج ډیر ژر هیوادوالوته وړاندي کړي.

درحمان بابا د دري سوم تلین څیړنیز سیمینار پاي ته ورسید

١٣٨٦/٨/٦

دستر شاعر، عارف، متصوف اوسترمعنوي شخصیت رحمن بابا ددري سوم تلین له امله د وه ورځني څیړونکي سیمینار دپریکړه لیك په صادرولو سره پاي ته ورسید. دسیمینار په کارکي درحمن بابا دژوند په اړوند دسرڅیړونکي نصرالله زرمتي له خوا، رحمن بابا دعشق په ډګر کي، دډاکتر عبدالغفور روان فرهادي له خوا، درحمن بابا دشعرونو دبیلابیلو اړخونو په باب دتاجکستان دپوهنتون داستادله خوا، درحمن بابا دشعري سبك دخصوصیاتو په اړوند داستاد اسدالله غضنفر له خوا مقالي او درحمن بابا په باب یوه وینا په ترکیه کي دافغانستان دسفیر استاد مسعود خلیلي له خوا وړاندي شوي. دغه راز دال اندیا رادیو دڅانګي آمر روشن لال ملهودرا، په اسلام آباد کي دقاید اعظم دپوهنتون استاد حنیف خلیل، پوهندوي استاد احمدشاه زغم، سرڅیړونکي نعمت الله اندړ، پوهندوي شیرګل، څیړونکي عبدالرحیم بختاني، دڅیړونکي مرستیال صاحب ګل مموزي

(c) ketabton.com: The Digital Library

اومحمدنبي تدبير دسيمينار په اړوند مقالي ولوستلي. دسيمينار په پاي کي دغوندي يوپريکړه ليك دسرخيرونکي دعبدالقيوم مشواني له خوا ولوستل شو. دغه راز غونډه دهيواد دوتلي ليکوال ډاکتر عبدالغفور روان فرهادي له خوا وڅيړل شوه.

رحمان بابا څوك ؤ؟

رحمان بابا دپښتو شعر او ادب هغه خلاند او روښان ستـــوري دي چه دلري او برى پښتونخوا په آسمان کښي يوشان ځليـــږي دده دخواږه نوم ياد، دده دلوړي شاعري احترام، دده دروحاني او ملکوتي غږ انعکاس دټولو پښتنو په زړونو کښي يورنګ موجـود دي، دده روح دپښتونخوا په ټوله مخکه دهريو اوچت غره پـــه څوکه په هرمحفل او ټولي کښي په الوتو او ګرځيدوي دي. تـول پښتانه دي دپښتو شاعري پيشوا اويو ستر اديب او مقتدا بولي.

رحمان بابا هغه څوك دي چه دپښتو لوي، واړه، نر او ښځي ئي په ښه شان پيژني او ټولو غوږونوته دده خواږ اوله تاثيـــره ډك نوم رسيدلي دي، رحمان دپښتنو بابا او دروحاني دنيا مشـــر ؤ، پټه خزانه دمحمدرسول هوتك دبياض په حواله دده په باب هســي ليکي: عبدالرحمن بابا په قوم مومند و اوپه پيښورئي ژوند کـاوه، پلارئي عبدالستار نوميده اوپه (بهادرکلي) کښي ئي ډيـــره وه، عبدالرحمن په سنه (١٠٤٢هـ) کښي پيدا شو اوله ملامحمديوسف يوسف زي څخه ئي لوست وکاوه اوله هغه څخه ئي فقه او تصوف زده کړل او بيا ولاړ کوهات ته هلته ئي هم سبقونه ولوستل اوښه عالم ښو په خواني ني دنيا پريښووله او اکثر به په غرو ګرځيده او دخداي عبادت به ئي کاوه. عبدالرحمن بابا يو عالم، رباني او عابد سړي ؤ او ډير شعرونه ئي دخداي جل جلاله په محبت کښي وويل اوپه پښتنو کښي په «رحمان بابا» مشهور شو. په سنه (١١١٨هـ) وفات شو. درحمان بابا دبيتو اوغزلونو ديوان شته او ډير ډير پيداکيږي. هسي واني فقيرمحمدهوتك چه پادشاه شاه حسين هوتك کاتيان واستول. اوله پيښوره ئي دعبدالرحمن بابا عليه الرحمة ددیوان نقلونه راوړل اوپه قندهار کښي علما او زهادو وکښل او اوس ډير دي فقرا او دخداي دوستان دعبدالرحمن بابا شعرونه ډير لولي او خوښوي ئي اوعام خلك فالونه پري ګوري حتي چه ښځي هم راکتاب ډيروايي او خداي تعالي دده په وينا کښي هسي برکت ايښي دي چه دهرخوږمن زړه داروپي کا اوهر غريب او محتاج مستغني کا رحمان بابا يوصوفي او فقير مشربه شاعر ؤ، په دنيا کښي يواځي دجمال او عشق دستايني دپاره پيداشوي ؤ. بي له عشق څخه ئي بل هيڅ شي نه پيژاند، مينه دده دروح غذا او شعرئي دزړه درنج دوا وه.

کوم وقت چه دده له زړه نه دعشق لوخړي پورته شوي او بهادرکلي ئي دميني دلمبو زغملو طاقت نه درلود نوله دي کلي نه «هزارخانی» ته ولاړ او هلته ډيره شو په دي کلي کښي به دي تل ديوي وني لاندي ناست و دقدرت دجمال ننداره به ني کوله او دخپل حقيقي محبوب دعشق په نشه کښي به ئي په پښتو ژبه خواږه خواږه اشعار ويل، واني چه دغي وني ته تراوسه خلق په درنه سترګه ګوري او احترام ني کوي. رحمان بابا بيا په همدي کلي کښي وفات شو او همدغلته دخداي درحمت ابدي غيږي ته وسپارلي شو.

درحمان بابا شاعري:

درحمان بابا شعر ټول الهامي ؤ؛ څومره کيف او لذت چه دده په شعر کښي پروت دي. هغه دبل يو شاعر په شعر کښي هم نشته. درحمان بابا شعر دنورو عادي شاعرانوله اشعارو څخه پورته يومقام لري، دا وجه ده چه درحمان بابا هومره عام مقبوليت او زيات شهرت دبل شاعر په نصيب شوي ندي. دپښتو درست شاعران رحمان بابا دپښتو شعر پيشوا ګني. دي غيب اللسان او شعرئي معجزه او ددير شهرت لرونکي بولي.

(c) ketabton.com: The Digital Library

• صدمین سالروز تولد استاد خلیل الله خلیلی تدویر یافت

عبدالکریم خرم:

• استاد خلیلی درحقیقت قافله سالار شعر معاصر دری است

۱۳۸٦/۸/۸

به یاد بود از صدمین سالروز تولد شاعر فرهیخته کشور استاد خلیل الله خلیلی محفلی ازسوی وزارت اطلاعات وفرهنگ درکابل تدویر شد.

دراین محفل که به اشتراک تعدادی از دانشمندان، مقامات دولتی وفرهنگیان داخلی وخارجی درهوتل انترکانتیننتال دایرشد، ابتدا پیام حامدکرزی رئیس جمهوری اسلامی افغانستان توسط داکتر سلجوقی رئیس
شعر وادب وزارت اطلاعات وفرهنگ به خوانش گرفته شد.

رئیس جمهور درپیام خود، استادخلیلی را بزرگ مرد اندیشه وشخصیت چند بعدی در تاریخ معاصر کشور عنوان کرده است.

درپیام آمده است دوران کودکی استاد همراه با رنج واندوه بود اما بالاثر استعداد ولیاقت خارق العاده برهمه مصایب غلبه کرد ودر دوران نوجوانی اشتغال به کارهای فرهنگی نمود وازهمین راه قد برافراشت وبه پستهای چون وزارت وسفارت ایفای وظیفه نمود.

استاد خلیلی درهمه حال واحوال شیفته مطالعه کتاب، سرایش شعر وپژوهش درباره تاریخ وفرهنگ بود. وی آثار فراوانی نوشت وتاریخ وفرهنگ کشور را روشن کرد وآثار بی نظیری درعرصه های مختلف به گستره فرهنگ کشور ومنطقه تقدیم داشت.

استاد دراغاز جهاد به منظور پاسداری از ارزشهای اسلامی وملت مردم ما راه هجرت گزید وبا مجاهدین پیوست. آثار ماندگار، بیدار کننده وسمت دهنده به سنگرداران جهاد نبشت، که اثر سودمندی بر روحیه مجاهدین وپاسداران نوامیس ملی داشت. رئیس جمهور درپیام خود از اقدام وزارت اطلاعات وفرهنگ جهت تدویر محفلی به یادبود استاد خلیلی قدردانی کرده است . سپس عبدالکریم خرم وزیر اطلاعات وفرهنگ طی سخنانی استاد خلیلی را پایدار فرهنگ ملی افغانستان دانست. وی گفت: خلیلی در حقیقت قافله سالار شعر معاصر دری است. خرم افزود: خلیلی در دوران اخیر زنده گی اش از جمله قافله سالاران جهاد بود، خلیلی بزرگ مرد ادب دری معاصر، نه تنها از سرزمین ما بلکه از تمام فارسی گویان است.

سپس دکتور روان فرهادی روی زنده گی پربار استادخلیلی صحبت کرد وابعاد مختلف زنده گی سیاسی وفرهنگی موصوف را برجسته ساخت. روان فرهادی افزود: میتوان گفت که، درقرن بیست وچند قرن پیشتر به این قدرت کلام کسی وجود نداشته است. موصوف از دولت خواست تا بنیاد فرهنگی را بنام استاد خلیلی ایجاد کند. بعدا مسعود خلیلی سفیر افغانستان درترکیه پسر استادخلیلی طی سخنانی گفت: یادبود از صدمین سالروز تولد کسی را میکنند که عاشق وطنش بود، چه زیبا نامی پاسدار آزادی یک ملت، چه زیبا نامی شاعر مجاهدین افغانستان. مسعود خلیلی افزود: استاد به آزادی وطنش معتقد بود وبه کشورش دایم می اندیشید برای مجاهدین که آزادی ملت خود را میخواستند شعر می گفت:

همچنان داکتر محمدحلیم تنویر رئیس مرکز بین المللی مطبوعات ویکتن از دانشمندان امریکایی که شعر استادخلیلی رابه زبان انگلیسی ترجمه کرده ونیلاب رحیمی رئیس کتابخانه عامه کابل روی ابعاد مختلف زنده گی پربار استاد صحبت نموده وپارچه شعری را به وصف وی قرائت نمودند. استاد خلیل الله خلیلی یکی از بزرگترین شاعران افغانستان ومنطقه به شمار می آید. ازوی ۱٦۲ اثر منظوم ومنثور چون کلیات اشعار از بلخ تا قونیه، نی نامه، تاریخ غزنویان، فیض قدس، آرامگاه بابر، عقاب وچندین اثر دیگر به جا مانده است. موصوف باهمه زنده گی پربارش وباهمه عشق وعلاقه ای که به افغانستان داشت درسال ۱۳٦٦ به عمر ۸۲ سالگی درپشاور وفات نمود وبنابه وصیت خودش در همانجا درنزدیک مقبره رحمن بابا به خاک سپرده شد.

(c) ketabton.com: The Digital Library

زنده گی نامهٔ استاد خلیل الله خلیلی

خلیل الله فرزند محمدحسین خان، معروف به مستوفی الممالک، شاعر، نویسنده وپژوهشگر افغانی. پدرش از بزرگان عشیرهٔ صافی افغانستان بود. در هفت سالگی مادر. ودر یازده سالگی پدرش را از دست داد. در دوازده سالگی به قلعهٔ صدق آباد تبعید گردید و دوسال درتبعید به سربرد. ادبیات فارسی، منطق، تفسیر وحدیث را نزد استادان روزگار خود فرا گرفت.

استاد او درشعر وادب دری ملک الشعرا بیتاب بود. چون تحصیلاتش را به پایان برد، به پیشهٔ آموزگاری روی آورد. سپس در وزارت مالیهٔ افغانستان به سمت منشی مخصوص به کار پرداخت. یک چند مستوفی ولایت مزارشریف بود ودر حکومت کوتاه بچه سقا (۱۳٤۸ ق) ولایتدار مزارشریف گردید.

در دولت نادرشاه به رژیم تازه پیوست و۱۳ سال در دفتر صدراعظم خدمت کرد، اما به واسطهٔ مخالفت با شاهزاده کنر چهار سال دیگر از زندگی خود را در تبعید گذراند. پس از بازگشت به نیابت دانشگاه کابل رسید. درسراسر پادشاهی محمدظاهرشاه (۱۹۳۳- ۱۹۷٤ م) از دوستان نزدیک پادشاه بود.

وی دراین دوره چندین سمت یافت که سفیری افغانستان در عراق وعربستان از آن شمار بود. پس از سرنگونی دولت پادشاهی افغانستان خلیلی میهن خود را ترک گفت ویک چند در نیوجرزی امریکا به سربرد. درسال های آخر زندگی اش به اسلام آباد پاکستان رفت وبه صف مخالفان دولت کمونیستی افغانستان پیوست. چون درگذشت، پیکرش را به پشاور بردند ودرگورستان مهاجران افغانستان به خاک سپردند. وی نشان های درجه یک معارف از کابل وفرهنگستان فرانسه داشت وعضو نویسندگان بین المللی آسیایی و افریقایی وعضو افتخاری فرهنگستان تاریخ افغانستان بود. خلیلی دوبار به ایران سفرکرد (۱۳۳۵و۱۳٤۰ش) واز شهر های تهران، اصفهان، شیراز، بسطام ومشهد دیدن نمود. وی مردی دیندار وآزادی خواه واز هوا داران سیدجمال الدین اسعد آبادی واقبال لاهوری بود. شعرهایش سرشار از مضامین میهن دوستی وعشق به مردم است. سخن او لطف وشیرینی فراوانی دارد وغالباً از اندیشه های نو برخوردار است. سبک عمومی خلیلی در اشعارش سبک خراسانی است وگاه گرایش به سبک عراقی نیز درآن ها به چشم می آید. تصاویر عینی ومادی را که خلیلی از لطایف طبیعت در اشعارش می پرداخت، به تصاویر اشعار فرخی نزدیک دانسته اند. اما با وجود چنین شباهت هایی در شیوه های بیان شاعرانهٔ وی با گذشتگان، تأثیر پذیری خلیلی از اجتماع ودردهایش وی را برآن داشت تا دراشعارش از تکرار تصویرهای کلیشه ای بپرهیزد وبازبانی پرشور وعاطفی مسائل اجتماعی، تاریخی، فرهنگی وحقایق عرفانی کشورش را بنمایاند. هم ازاین رو است که وی را شاعری ملی دانسته اند. با وجود مدیحه سرایی ها وقصاید ستایشگرانهٔ خلیلی، بسیاری به سبب همین تعهد شاعر در گزیدن درون مایه ها، نگه داشتن جانب اعتدال درستایشگری ونیز تأکیدش بربیان رنج های اجتماعی، تشویق به عدالت وبرانگیختن اندیشهٔ ترقی و تحول اجتماعی حتی درچنین اشعاری، وی را شاعر درباری ندانسته اند. خلیلی درون مایه های برشمرده را درقالب های گوناگون، قصیده، غزل، مثنوی، قطعه، دوبیتی، مسدس، مخمس، ترکیب بند ومستزاد پرداخته است. وی به ویژه در سرودن قطعه ها ودوبیتی هایش به نوآوری هایی دست زده است. درسال های جهاد نیز خلیلی در هجرت شعر مقاومت سرود وبا داستان پروری های حماسی یا بیان شورانگیز وعاطفی از مبارزه با استعمار ورنج مردم سرزمینش سخن گفت. از آثارش: آثار هرات، ۳جلد (هرات، ۱۳۰۸ش)؛ احوال وآثار حکیم سنایی (کابل، ۱۳۱۵ش)؛ سلطنت غزنویان (کابل)؛ ترجمهٔ تفسیر قرآن کریم اثر شیخ الهند محمودالحسن از زبان اردو(کابل)؛ فیض قدس در شرح احوال بیدل (کابل)؛ رسالهٔ یمگان که دربارهٔ آرامگاه ناصرخسرو است (کابل)؛ ازبلخ تا قونیه (کابل وترکیه)؛ قرائت فارسی برای صنوف ۱۱و۱۲، ۲جلد(کابل)؛ دیوان شعر که به کوشش محمدهاشم امیدوار هراتی منتشر شد (تهران، ۱۳٤۱ش)؛ منظومهٔ ستارگان (کابل)؛ کاروان اشک (تهران، ۱۳۵۲ش)؛ به بارگاه سعدی (کابل)؛ برگهای خزانی (رباعیات)؛

(c) ketabton.com: The Digital Library

پیوند دلها که شرح مسافرت خلیلی در ایران است (تهران، ۱۳۳٦)؛ رباعیات که با ترجمهٔ انگلیسی وعربی آن همراه است وگویا در کابل ولندن نیز به چاپ رسیده است (بغداد، ۱۰۷۵م)؛ هرات که دربارهٔ آثار، رجال وتاریخ های هرات به عربی است (بغداد)؛ الفقهاء المغانیون به عربی (بغداد)؛ ابن بطوطه فی افغانستان به عربی (بغداد ومراکش)؛ زمرد خونین که به کوشش صالحه ساعی منتشر شد (۱۳۵۵ش)؛ مجموعهٔ اشعار خلیل الله خلیلی که به کوشش مهدی مداینی منتشر شد (تهران، ۱۳۷۲ش)؛ سرود خون که گزیدهٔ آخرین سروده های او است (تهران، ۱۳٦۸ش)؛ نی نامه که درشرح احوال مولانا است وبه همت انجمن تاریخ وادب واکادمی افغانستان به چاپ رسیده است (۱۹۷۳م)؛ عیاری از خراسان (تألیف در ۱۹۸۰م)؛ رسالهٔ یار آشنا که به کوشش انجمن علمی ومشورتی اسلامی افغانستان چاپ شده است (۱٤۰۲ق)؛ داستانی از داستان ها، قهرمان کوهستان که در ۱٤۰٤ق نوشته شد وبه کوشش تمیم نورستانی در پاکستان به چاپ رسید؛ مادر از خون فرزند می گذرد (تألیف در۱۳٦۵ش)؛ ماتمسرا که در چهارمین شمارهٔ سلسله انتشارات انجمن نویسندگان مجاهد افغانستان به چاپ رسید (۱۳٦۱ش)؛ سرود شهیدان (پشاور، ۱۳٦٤ش)؛ مسجد جامع هرات (۱٤۰٤ق)؛ سفرنامهٔ ایران؛ آرامگاه بابر (کابل)؛ نیاز ونیایش (۱۳٦۱ش)؛ مادر گلگون کفنان (نیوجرسی، ۱۹۸۲م)؛ گزیدهٔ آثار تاگور از گیتانجلی وداستان کابلی والا (نیوجرسی، ۱۹۸۲م)؛ زمزم اشک (پشاور، ۱۳٦۱ش)؛ ازسجاده تا شمشیر (اسلام آباد، ۱۳٦۳)؛ فریاد (۱۹۸۵م)؛ اشک ها وخون ها که به اهتمام رایزنی فرهنگی سفارت جمهوری اسلامی ایران چاپ شده است (اسلام آباد، ۱۹۸۵م)؛ شب های آوارگی که به همت شورای فرهنگی جهاد افغانستان به چاپ رسیده است (۱۹۸۵م)؛ نخستین تجاوز روسیه در افغانستان (اسلام آباد، ۱۹۸٤م)؛ غوث الاعظم (اسلام آباد، ۱۳٦۱ش)؛ رسالهٔ شیخ الاسلام صاحب مبارک تگاب؛ ایاز از نگاه صاحبدلان (تألیف در ۱۹۸۳م)؛ نورهان که رساله ای دربارهٔ شعر نو و شاعران نو پرداز است (کابل)؛ بهار به خون تشنگان (کابل، ۱۳٦۷ش)؛ درسایه های خیبر که به کوشش مسعود خلیلی منتشر شد (۱۳٦۷ش)؛ زرین گوربت که تنها اثر وی به زبان پشتو است (تألیف در ۱۹۷٤م) ترجمهٔ فارسی آن به نام عقاب زرین به کوشش وزارت اطلاعات وفرهنگ جمهوری افغانستان در کابل منتشر شده است. آثار چاپ نشدهٔ وی: دفتر شعر؛ دوشنبه نامه؛ مراسلات زندگانی در روستا؛ رویت ها و روایت ها در سه جلد؛ بلخ در ادب عربی؛ ابویزید بلخی؛ سفرای افغانستان (از محمود تا محمود).

سیمینار رئیسان محاکم در بالروم هوتل انترکانتیننتال گشایش یافت

۱۳۸٦/۸/۱۲

سیمینار رئیسان محاکم در بالروم هوتل انترکانتیننتال گشایش یافت.

درآغاز سیمینار پیام رئیس جمهور اسلامی افغانستان توسط دکتور عبدالملک کاموی آمر عمومی اداری قوه قضائیه قرائت گردید.

درپیام رئیس جمهور از اهداف وتوقعاتی که از این سیمینار مطمع نظر است حمایت نموده، اصلاحات وریفورم درتمام عرصه های قضائی را که موجب ثبات نظام قضائی، پاکیزه گی صفوف وارتقای پرستیژ قوه قضائیه درسطح جامعه را تضمین مینماید مورد تائید قرار داده بردوام آن با رعایت اقدامهایی که منجر به احقاق حقوق مظلومان گردد تاکید نموده است.

بعداً پوهاند عبدالسلام عظیمی قاضی القضات ورئیس ستره محکمه بیانیه اساسی سیمینار را ارائه نموده، اجمالی از کارکردها واقدامهای انجام شده ستره محکمه طی یکسال را که در عرصه های تسریع امور، مبارزه با فساد اداری، توسعه روابط بین المللی قوه قضائیه، ریفورم کادری واداری، آموزش های کادری، ارتقای کیفی انتشارات قضائی، توجه به ساختار فزیکی قوه قضائیه، هماهنگی با ارگانهای حراست قانون وسایر اقدامهایی که درچوکات برنامه های ریفورم قضائی به اجرا درآمده به آگاهی مشمولان سیمینار رسانید.

متعاقباً سروردانش وزیر عدلیه ضمن صحبتی درمورد جایگاه وشان قضاء درپرتو احکام شرعی روشنی انداخته، وقضات را جانشین پیامبران درتامین عدالت تعبیر کرد.

سپس گری پیتر مشاور بخش حاکمیت قانون سفارت امریکا مقیم کابل ضمن صحبتی تدویر سیمینـــــار را

(c) ketabton.com: The Digital Library

گام مثبت درحل مشکلهای قضائی وتامین مرکزیت خواند واضافه نمود که، براساس سروی انجام شده در سال جاری عیسوی علاقه مندی مراجعه مردم بخاطر حل قضایای شان به محاکم افزایش قابل ملاحظه کسب نموده وبه دوچند افزایش یافته است که نمایانگر اعتماد آنان نسبت به قوه قضائی میباشد وبرکمکهای دولت متبوعش نسبت به نظام قضائی افغانستان کماکان تاکید بعمل آورد.

درختم این محفل افتتاحیه محمدعمر ببرکزی عضو ستره محکمه پلان کاری سیمینار را که طی یک هفته درچوکات کمیسیون های مشخص به ریاست اعضای ستره محکمه دوام مینماید ودرآن اعضای ستره محکمه، مستشاران قضائی، قضات نظامی، رئیسان اداره های مرکزی ورئیسان محاکم ولایتهای اشتراک دارند به شاملان سیمینار توضیح نموده وکارمقدماتی راکه توسط کمیسیون ها دربخش های مختلف انجام یافته مثبت ارزیابی نمود.

دراین سیمینار رئیس عمومی امنیت ملی، سفیران بعضی از کشورهای دوست مقیم کابل مسوولان بعضی از سازمانها ومؤسسات عدلی قضائی نیز شرکت داشتند.

سیمینار رئیسان محاکم به منظور تعمیم قانونیت وتامین عدالت پایان یافت

۱۳۸٦/۸/۱۸

سیمینار رئیسان محاکم که به تاریخ ۱۲ عقرب به منظور تعمیم قانونیت وتامین عدالت دربالروم هوتل انترکانتیننتال کابل دایر گردیده بود، با بیانیه اختتامیه پوهاند عبدالسلام عظیمی قاضی القضات ورئیس ستره محکمه پایان یافت.

درآغاز محفل نتایج ودست آوردهای کاری کمیسیون های معینه سیمینار درمدت یک هفته توسط بهاء الدین بها عضو ستره محکمه مورد ارزیابی قرارگرفت.

متعاقباً قاضی القضات ورئیس ستره محکمه طی صحبتی گفت: مادرپایان موفقیت آمیز سیمینار عالی رئیسان محاکم قرار داریم، سیمیناری که به کاروفعالیت یک هفته یی، مستدل ترین توضیحات وتصاویب را درقبال استهداآت واصله قانونی از محاکم در پرتو احکام شرعی وقوانین نافذه تنظیم نموده ورهنمود ها، طرزالعمل ها وقاعده های مهم توضیحی را برای انتظام کاری محاکم به تصویب رسانید.

من از کاربلاوقفه، تلاش خسته گی ناپذیر، فضای مطلوب وهماهنگی لازم میان آرامشمولین سیمینار خوشنودم وامیدوارم تا شورای عالی ستره محکمه بتواند با تصاویب نهایی این اسناد، گام مهمی درحل استهداآت محاکم بردارد وخدمتی را در راستای تعمیم قانونیت وتامین عدالت که غایه وهدف این سیمینار را تشکیل میدهد انجام دهد.

قاضی القضات علاوه نمود، که توقع این است تا قضات خواست نظام، زمانه ومقتضای عصر را با توجه به احکام الهی واحادیث نبوی(ص) که ازما چه میخواهد هرچه بهتر درک نموده وبه کسانیکه میخواهند قصداً وعمداً چنین اساسات بنیادی را خساره مند بسازند مجالی ندهیم.

موصوف از تعهد مستشاران قضایی ورئیسان محاکم در بذل سرعت عمل در اجراآت قضایی، بلند بردن ظرفیت کاری، احقاق حق مظلومین، حفظ پرستیژ و وقار قوه قضائیه ومبارزه با فساد اداری اظهار امتنان نموده واز خداوند متعال به همه قضات درتحقق اهداف والای وظیفوی شان موفقیت مزید مسئلت کرده واز رئیسان محاکم استیناف خواست تا بعداز بازگشت به ولایات مربوط شان سیمینارهای یکروزه ودو روزه را با منسوبین شان تدویر نموده ونتایج حاصله کاری سیمینار عالی رئیسان محاکم را با آگاهی شان برسانند.

قاضی القضات برین نکته تأکید کرد که هنوز مساله مشکلی که عبارت از مرحله تطبیق تصاویب اتـــخاذ شده است در پیشروی قراردارد واز خداوند متعال توفیق میخواهیم تا زمینه تطبیق تصاویب را که منجربه تامین بهتر عدالت گردیده وتأمین امنیت را ضمانت می نماید اعطا فرماید وما را به اهداف وظیفوی مان هرچه بیشتر نزدیک سازد. سپس دکتور عبدالملک کاموی آمر عمومی اداری قوه قضائیه قطعنامه ده ماده یی سیمینار را که درآن از تصاویب جلسه عمومی سیمینار وتطبیق بلاانحراف آنها بعداز طی مراحل اصولی، اقدامات انجام یافته قوه قضائیه درخلال سال گذشته، برنامه ها وتدابیر بعدی اصلاحی به منظور ثبات نظام قضایی ورعایت وتطبیق یکسان قوانین وتامین عدالت قضایی با توجه به استقلال قضابه منظور ارتقاء پرستیژ قضاء درجامعه حمایت بعمل آمده قرائت نمود. درختم سیمینار متذکره تصدیق نامه ها توسط

(c) ketabton.com: The Digital Library

پوهاند عبدالسلام عظیمی قاضی القضات ورئیس ستره محکمه به اشتراک کننده گان سیمینار توزیع گردید.

دباختر او کندهارا ژبو نړیوال سیمینار جوړ شو

۱۳۸٦/۸/۲۰

په کوشاني دوره کي دباختري او کندهارا ژبو نړیوال سیمینار دافغانستان دعلومو اکاډمي دکوشانیانو دنړیوال څیړنیز مرکز له خوا دکابل په ښارکي جوړ شو. دسیمینار کار دافغانستان دعلومو اکاډمي درئیس دسرخیړونکي دمرستیال عبدالباري راشد له خوا دافغانستان داسلامي جمهوریت دجمهور رئیس حامدکرزي دپیغام په لوستلو سره پیل شو. وروسته دافغانستان دعلومو داکاډمي رئیس په وینا دسیمینار کار پرانست او وي ویل: ژبه دیو الهي ایت په توګه اوله اسرارو ډکه یوه ټولنیزه پدیده دپیغامونو، افکارو، معتقداتو، ارمانونو، غوښتنو، تاریخ، فرهنګ او دبشري تمدن دلیږدوني وسیله او دافرادو او دانساني ټولنو دارتباط وسیله ده، هیله لرو چي هیواد پوهان دنظر خاوندان او زموږ عالیقدر میلمانه دباختري ژبو دتاریخ او دسیاسي ټولنیزو او ادبي ارزښتونو جرړي پیدا کړي. وروسته داطلاعاتو اوفرهنګ، لوړو زده کړو او دپوهني دوزارتونو او دکابل او دښووني او روزني دپوهنتونونو، په کابل کي دیونسکو ددفتر او دمدني ټولني پیغامونه ولوستل شول. په دي سیمینار کي په علمي او فرهنګي چاروکي دافغانستان داسلامي جمهوریت دجمهور رئیس سلاکار سرخیړونکي زلمي هیوادمل، داطلاعاتو او فرهنګ وزارت اداري او ګرځندوي معین پوهنمل غلام نبي فراهي او ددغه وزارت، دلوړو زده کړو وزارت او دپوهني وزارت یوشمیر کارکوونکو، دافغانستان دعلومو اکاډمي پوهانو، دکابل اودښووني او روزني دپوهنتونونو استادانو اودآلمان اوهند دهیوادونو ځینو پوهانو ګډون کړي و. دسیمینار په لومړي ورځ دزبان باختري، میراث فرهنګي افغانستان، زبان باختري(باکتریاني) نګاه در باره کتیبه سفیدك یکاولنګ، اهمیت کتیبه هاي باختري، تاریخ مختصر ادبیات افغانستان، دهندوکش دشمال او جنوب په ژبو کي دپښتو ژبي دښو موندنه ترعنوانونو لاندي دکورنیو او بهرنیو پوهانو له خوا شپږعلمي، څیړنیزي مقالي ولوستل شوي چي دلوستلو شویو مقالو په باب خبري وشوي دسیمینار کار نن هم دوام کوي.

خبریالان باید د ژورنالیزم اخلاقوته ژمن وي

۱۳۸٦/۸/۲۲

په افغانستان کي دخبریالي داخلاقو دڅیړني ترعنوان لاندي یو ورځني سیمینار دجنوبي آسیا درسنیو دآزادي ټولني سفما له خوا په کابل کي جوړشو. په دي سیمینار کي داطلاعاتو او فرهنګ وزیر عبدالکریم خرم دسفما ټولنه په افغانستان کي ډیر مهم ژورنالستیکي مرکز وباله، او وي ویل: دغه ټولنه په دي بریالي شوي ده چي دافغانستان ژورنالستان او رسني دهیواد له پولو څخه راوباسي اوله نور سازمانونو، ارګانونو او ژورنالستانو سره پیوند کړي. ده زیاته کړه، درسنیو ژورنالستانو ددي خواکمني پیداکړي ده چي له بهرنیو ژورنالستانو سره یوځاي شي، دایو نوښت دي چي دسفما ددفتر له خوا شوي دي چي دافغانستان دژورنالیزم په تاریخ کي به تل پاتي وي. عبدالکریم خرم دژورنالستیکي اخلاقو په اړوند خبري وکړي او ویي ویل: ژورنالستان باید تل په ژورنالستیکي اخلاقو ژمن و اوسي. ورپسي په کابل کي دسفما ددفتر رئیس حلیم فدایي ددغه دفتر دکار، فعالیت او ارزښتونو په اړوند برخه والو ته معلومات ورکړل او وي ویل: دآزادي بهیر دمطبوعاتو پرمختیا اوپه معلوماتو باندي لاسبري، دسیمي په هیوادونوکي له توپیر څخه دخلاصو ژورنالستانو مسلکي وړتیا او دخبرو دفرهنګ پرمختیا، دسولي او مفاهمي دفضا برابرول، دستونزو حل کول او دجنوبي آسیا داتحادیي دجوړولو لپاره له پولي څخه بهر همکاري دسفما کاري اړخونه دي دغه راز په دي سیمینار کي دکابل پوهنتون دژورنالیزم دپوهنځي استاد او دافغانستان دژورنالستانو دملي اتحادیي سرپرست ډاکتر محمدهاشم عصمت الهي دژورنالستیکي اخلاقو دارزښت او اړتیا دژورنالستانو په واك کي ورکړاي شول. او په دي باب خبري اتري وشوي.

(c) ketabton.com: The Digital Library

داسلام، دموکراسی، اوټولټاکنو په اړه سیمینارجوړ شو

۱۳۸٦/۸/۲۲

دافغانستان دګوندونوترمنځ دملي تفاهم او دهیواد په ملي ثبات کي درول په اړه دري ورځني سیاسي اوعلمي سیمینار دګلزاد په هوټل کي پرانستل شو. په دي سیمینار کي دمالیي وزیرانوارالحق احدي، داسلام، دموکراسی او ټولټاکنوپه اړه خبري وکړي اوویي ویل: دنړی په دموکراتیکو نظامونوکي دولسمشر په ټاکلو کي خلك نیغ په نیغه ونډه لري دتاریخ په اوږدوکي داسي نظامونه او حکومتونه هم منځ ته راغلي دي چي دوي ددموکراسی په پلي کولو او دهغو دلوړو ارزښتونوپه لاس ته راوړلونه دي بریالي شوي. دقانون جوړولو دنده دخلکو دهغو استازو ده چي دآزادو، عادلانه اورنو انتخاباتو له لاري ټاکل شوي وي. دقوانینو جوړولو پرته ولسي او دموکراتیك نظامونه نه شي جوړیدلي دازموږ حق دي چي قانون جوړکړو او دا ډول دموکراتیك او ولسي نظامونه له شریعت سره هیڅ تضادنه لري. وروسته دادبیاتو دپوهنځي استاد پوهنمل محمداسمعیل یون دانتخاباتو، اساسي قانون او دراتلونکي نظام دجوړولو او اهمیت په اړه څرګندوني وکړي.

په دي سیمینار کي چي دوران افغانستان دمؤسسي په مالي مرسته جوړشوي دي، ددغي مؤسسي رئیس روح الله امین، قاضي محمدامین وقاد، میرمن سعادت عطایي، استاد یوسف خان او نوروبرخه والو هم په وارسره ددموکراسی، ټول ټاکنو او اسلامي اصولو داهمیت او ارزښتوپه اړه خبري وکړي.

احمدضیا مسعود:

کمبود ظرفیت تولیدی برق درافغانستان مردم ما را دچارمشکلها ساخته است

۱۳۸٦/۸/۲۷

کنفرانس منشور انرژی به هدف ارزیابی پیشرفت ها ووضعیت انرژی درممالک منطقه وکشورهای عضو سازمان پیمان انرژی درتالار کنفرانس های وزارت امور خارجه تدویر یافت.

درآغاز کارکنفرانس احمدضیا مسعود معاون اول ریاست جمهوری با ایراد بیانیه یی افتتاحیه، روی اهمیت انرژی درانکشاف اقتصادی وصناعتی بشریت اشاره نموده گفت: بدون شک انرژی درجهان معاصر، محرک اصلی تخنیک وتکنالوجی بوده وچون خون، پیکر ماشین های تولیدی را به چرخش می آورد.

معاون اول ریاست جمهوری همچنان پیرامون مشکلهای مردم افغانستان از لحاظ کمبود انرژی برق صحبت نموده گفت: متأسفانه بر اثر ادامه جنگ های طولانی وبحرانهای اجتماعی، امروز کمتر از پانزده فیصد مردم افغانستان به انرژی دسترسی دارند ومصرف سالانه فی شخص کمتر از سی وهشت کیلو وات برق در ساعت تخمین زده میشود درحالیکه در دنیا پیشرفته حد اوسط مصرف سالانه فی نفر هفتصد کیلووات برق میباشد، معاون اول ریاست جمهوری افزود: کمبود ظرفیت تولیدی برق درافغانستان مردم ما را دچار مشکلهای ساخته وآنها را از دسترسی به مبرم ترین عنصر اقتصادی وتکنالوجی جهان معاصر محروم نموده است.

معاون اول ریاست جمهوری گفت: دولت افغانستان سعی دارد برای رفع ضرورتهای مردم وتقاضای ازدیاد در آینده غرض بلند بردن سطح زنده گی، معیار زنده گی اقتصادی وتولیدی مردم، زمینه اعمار پروژه های بزرگ تولید برق را مساعد واین پروژه ها را اعمار نماید.

معاون اول ریاست جمهوری همچنان توسعه دادن همکاری منطقه یی را برای تامین انرژی برق درسراسر کشور مهم خوانده واز نقش اساسی افغانستان به مثابه یک دهلیز تاریخی در تداوم مسیر جاده ابریشم برای تجارت وانرژی بین کشورهای منطقه یاد آور شد.

به همینگونه معاون اول ریاست جمهوری سعی وکوشش در ازدیاد برق وارداتی به کشور های فاقد نیروگاه های لازمی مولد انرژی را وابسته به سهم مشترک همه در انکشاف همه جانبه تولید برق درمنطقه دانسته خاطرنشان ساخت که افغانستان خود را متعهد بر رعایت اصول وچهار چوبهای کاری منشور انرژی میداند وهمکاری های لازم وهمه جانبه را درجهت تقویت سکتور انرژی درکشور ومنطقه به شمول نقل وانتقال مصؤن، تجارت، سرمایه گذاری، فعالیت مفید انرژی ومحافظت محیطی وسایر موارد

(c) ketabton.com: The Digital Library

ضروری به پیش میبرد.
این نشست که با اشتراک برخی از اعضای کابینه، نماینده گان کشورهای عضو بانک جهانی، بانک انکشاف آسیایی، دفتر کمک های انکشافی ایالات متحده امریکا، تدویر یافته بود اشتراک کننده گان پیرامون اهمیت همکاری درساحه انرژی بیاناتی را ایراد نمودند.
به گفته معین انرژی وزارت انرژی وآب تدویر این کنفرانس برعلاقه مندی کشورهای عضو پیمان انرژی در رابطه به همکاری درعرصه انرژی با افغانستان افزوده وکشورهای عضو متعهد شدند تاهمکاری دراین عرصه را توسعه بدهند.
سازمان پیمان انرژی درسال ۱۹۹۸ تأسیس شده که ۵۱ عضو دارد وقراراست موضوع عضویت افغانستان دراجلاس آینده سازمان مذکور که در کشور ترکیه برگزار میگردد مورد بحث قرار گیرد.

پښتو او دژباړې اړتیا ترنامه لاندې سیمینار جوړشو

۱۳۸٦/۹/۲

پښتو او دژباړې اړتیا ترنامه لاندې یو سیمینار دافغان کلتوري ټولنې له خوا په ستاره هوټل کې جوړشو.
دسیمینار په پیل کې دافغان دکلتوري ټولنې دمرکز غړي ډاکتر ابراهیم شیواري وویل: ددغه سیمینار دجوړولو مقصد له نورو ژبو څخه دپښتو په ژبه دچاپ شویو آثارو دژباړنې اړتیاوې او دارزښت په ډاګه کول دي. دغه رازداطلاعاتو او فرهنګ وزارت مالي اداري او ګرځندوي معین پوهنمل غلام نبي فراهي په خپلو خبرو کې وویل: داطلاعاتو او فرهنګ وزارت هماغه شان چې دهیواد دتاریخي او لرغونو آثارو دبډاینې په ساتلو کې یې هلې ځلې کړې دي په فرهنګي او کلتوري برخه کې هم هلې ځلې کوي په دې لاره کې له هیڅ ډول مرستې اوهمکارۍ څخه ډډه نه کوي. فراهي وویل: دغه سیمینار په پښتو ژبه دبهرنیو کتابونو په تیره بیا دهغو کتابونو دژباړنې په مقصد چې علمي، ادبي، فرهنګي او دتکنالوژي مسألې پکې لیکل شوي، ددغې ټولنې له خوا جوړشوي دي. او داطلاعاتو او فرهنګ وزارت په استازیتوب ژمنه کوم چې دروان کال تر پایه پورې دهغو دوو یا دریو کتابونو لګښت چې ژباړل کیږي دغه وزارت یې ورکوي.
فراهي وویل: د ډیرښه کتاب دژباړلو لپاره به چې په ښو شرایطو او معیارونو سره وژباړل شي او دټاکلې کمیسیون دتائید وړ وګرځي. دوزارت له خوا فرهنګي اوکلتوري جایزه ورکړل کیږي. دسیمینار په بله برخه کې شاعر او لیکوال نورالحبیب، عبدالغفور لیوال، استاد حبیب الله رفیع، ډاکتر خوشحال روهي، قاضي محمدحسن حقیار او استاد سعدالدین شپون له نورو ژبو څخه په پښتو ژبه دچاپ شویو آثارو دژباړې دارتیا او دهغو دارزښت په باب مقالې ولوستلې. دغه راز په دې سیمینار کې دهاشم سرواني دسرو زرو مډال محمدزبیر شفیقي ته چې په لسګونو کتابونه یې په پښتو ژبه ژباړلي او دمشهور افغان پیژندونکي په نامه دسرو زرو دویم مډال نانسي ایچ دوپري ته ورکړل شول. دغه راز دسیمینار په بهیر کې په راتلونکي کال کې د دریو جایزو ورکول، دمصور دخپروني اساس او ددغې ټولنې دویب سایت پرانستل اعلام شول.

اولین سیمینار تربیه متخصصان افغان گشایش یافت

۱۳۸٦/۹/۳

اولین سیمینار تربیه متخصصان افغان به عنوان مربیان در راستای ارتقای ظرفیت مامورین خدمات ملکی، در تالار کنفرانسهای انستیتوت خدمات ملکی، کمیسیون مستقل اصلاحات اداری وخدمات ملکی گشایش یافت.
درآغاز سیمینار، داکتر احمدمشاهد رئیس کمیسیون مستقل اصلاحات اداری وخدمات ملکی صحبت نموده تأکید برپروگرام ارتقای ظرفیت دراز مدت نمود.
موصوف روی ارتقای مهارتهای اساسی با استفاد از شیوه مربی گری تأکید ورزیده واز مشمولان سیمینار خواست تا با استفاده از فرصت بدست آمده در جهت ارتقای توانایی های آموزگاران تلاش نمایند.
سپس عده یی از مسوولین اداره انکشافی ملل متحد وکمیسیون مستقل اصلاحات اداری وخدمات ملکی روی ضرورت ارتقای ظرفیت که خوشبختانه به کمک جامعه جهانی درحال توسعه میباشد صحبت نمودند.

(c) ketabton.com: The Digital Library

پروگرام ظرفیت برای خدمات عامه افغانستان به همکاری دولت هندوستان، اداره انکشافی ملل متحد وکمیسیون مستقل اصلاحات اداری وخدمات ملکی به پیش برده میشود.
قراراست این پروگرام طی سالهای آینده به تعداد ٦٠ تن از متخصصین داخلی را به عنوان مربیان داخلی به هدف ارتقای ظرفیت کارمندان دولت درمرکز و ولایات استخدام نماید.

دغزل دبابا حمزه شینواري علمي سیمینار جوړ شو

۱۳۸٦/۹/۲٤

دپښتو ژبي دنومیالي شاعر حمزه شینواري دزوکړي دسلمي کالیزي له امله دجلال آباد په ښارکي یوعلمي سیمینار جوړشو. حمزه شینواري دپښتو ژبي دغزل ویونکو او متصوفو شاعرانو له جملي څخه وچي په ۱۹۸۹ میلادي کال کي ددوه اتیا کلونو په عمر په حق رسیدلي دي. په دي سیمینار کي دلیکوالو، شاعرانو او څیړونکي پرګدون سربیره په فرهنګي چاروکي دجمهور رئیس سلاکار سرخیړونکي زلمي هیوادمل دسیمه نیزو څیړنو دمرکز رئیس عبدالغفور لیوال اوپه اروپا کي دافغان کلتوري ټولني رئیس زرین انځور برخه اخیستي وه. په دي سیمینار کي یوشمیر برخه والو ددغه شاعر دشخصیت بیلابیل اړخونه وڅیړل. او دده دهدفونو اوهیلو په اړونديي خبري اتري وکړي. حمزه شینواري په ۱۹۰۷ میلادي کال کي دخیبرپه دره کي زیږیدلي. ده هند ته په سفرسره دچشتیه طریقه غوره کړه او دوحدت الوجود دفلسفي پیرو و. حمزه شینواري په پښتو ادبیاتو کي دیونوي ښوونځي بنسټ کیښود. دغه چلند ده ته دغزل دبابا لقب ورکړ. دغه مکتب اوس هم په لوارګي کي خپل پیروان لري.

سیمیناری راهکارها به منظور همآهنگی رهبری دینی وسیاسی درافغانستان دایر گردید

۱۳۸٦/۱۰/۸

سیمینار دو روزه از طرف مرکز انکشاف مطالعات اسلامی تحت عنوان « راهکارها به منظور همآهنگی رهبری دینی وسیاسی در افغانستان » تدویر یافت.
درین همایش حضرت صبغت الله مجددی رئیس اتاق سنا وشورای ملی ورئیس کمیسیون تحکیم صلح افغانستان، پوهاند رسول امین رئیس مرکز مطالعات افغانستان وبرخی از شخصیت های جهادی، سیاسی، دینی کشور شرکت کرده بودند.
آقای نورالله مراد رئیس مرکز انکشاف مطالعات اسلامی در رابطه به هدف های همین نشست:
هدف اساسی تدویر این سیمینار همآهنگی رهبری دینی وسیاسی درکشور میباشد. تا عالمان، رهبران سیاسی ما روی موضوعات مشخص راهکارها وفورمول های برای بوجود آوردن وتحکیم ثبات معرفی بدارند.
قراراست بعد از ارزیابی کارهای گروپی طرح اساسی سیمینار به دولت پیشکش گردد.
سخنران اول این سیمینار آقای حضرت صبغت الله مجددی ضمن بیانیهٔ افتتاحیه یی:
همآهنگی رهبری دینی و سیاسی درکشور، برای سیاستمداران و دولت مردان درهرکشور سرنوشت ساز میباشد.
واضع است عالمان در جامعه های اسلامی رهنمای خوب برای کارکردهای دولت است، عالمان وارثان انبیا هستند باید آنان درمقابل خواهشات انسانی نفس را تزکیه نمایند. بعداً معین مسلکی وزارت حج و اوقاف:
سیاست و دیانت باید باهم باشند تا بتوانند هردوعملکرد مثبت را داشته باشد وجامعه ها را بسوی انکشاف وپیشرفت رهنمایی کند.
هرگاه سیاست از دولت جدا شود دولت به خودکامه گی میرود. بعداً پوهاند رسول امین دراین زمینه صحبت کرد وجروبحث های آزاد صورت گرفت ودربحث آزاد عده یی از استادان پوهنتون، عالمان، رهبران جهادی، به گوشه های مختلف موضوع نظر پرداختند.

(c) ketabton.com: The Digital Library

گفتنیست که مسوولان مرکز انکشاف مطالعات اسلامی درنظر دارند، همچو سیمینار ها را در ولایت های جلال آباد، هرات ومزارشریف دایر ودرماه می سیمینار بین المللی به شمول رهبران سیاسی ودینی منطقه دایر خواهد گردید.

فیصله نامهٔ سیمینار

ایجاد راهکردها به منظور هماهنگی رهبری دینی وسیاسی

١٣٨٦/١٠/١٠

به منظور اعاده وتقویه صلح، ثبات، ایجاد روحیهٔ تحمل، یکدیگر پذیری وزیست مسالمت آمیز درکشور، گردهمایی های متعددی به اشتراک خبره گان دینی، سیاسی وعلمی، از طرف مرکز انکشاف مطالعات اسلامی دایر وتاکید شد تا هماهنگی های لازم میان رهبری روحانی ودینی ورهبری سیاسی درافغانستان ایجاد گردد.

برای بدست آوردن مامول فوق الذکر سیمینار دو روزه تحت عنوان « ایجاد راهکردها به منظور هماهنگی رهبری دینی وسیاسی » به تاریخ ٨و٩ جدی تحت اشراف مرکز انکشاف مطالعات اسلامی درکابل دایر گردید ودرآن درحدود یک صدتن از علمای سرشناس دینی، اکادمیک ومطرح، رهبران ونماینده گان احزاب سیاسی مطرح وصاحب نظر دعوت به عمل آمد. مقاله ها وبیانیه های متعدد ارائه وجروبحث های علمی وطولانی صورت گرفته ودرنتیجه کارهای گروپی سفارش های آتی به عنوان راهکرد های آینده تصویب گردید:

١- ازآنجاییکه جنگها، اختلافها ومشکلهای ناشی از آن به پیشینهٔ چند دهه یی به عنوان چالش بزرگ در فرا راه ثبات قرار دارد، بنا به منظور وضع فورمول علمی وقابل تطبیق برای آن سیمینار های متعددی شبیه به اشتراک عالمان سیاسیون، مشران قومی ونخبه گان افغانستان دایر وفورمول معقول به دولت وجامعهٔ بین المللی پیشنهاد نماید.

٢- قانون اساسی رهگشای حقیقی تمام مشکل های موجود درکشور بوده وعدم تطبیق متناسب آن پرابلم های سیاسی، امنیتی، اداری وقضایی را به بار آورده، بنا تاکید می شود تا دولت درتطبیق قانون اساسی با توظیف چهره های خبیر دینی وسیاسی بیطرف درکمیسیون نظارت برتطبیق آن، عملی سازی آن قانون را به شکل درست یقینی سازد، همچنان هماهنگی سلیقه ها وعملکرد چهره های سیاسی درمقابله به مشکلهای کنونی وتعبیر از سیاست شان درچوکات قانون اساسی کشور تنظیم شود.

٣- دولت مکلفیت دارد تا درهماهنگی دیدگاه های مخالف دولت اعم از احزاب سیاسی، پارلمان واپوزیسیون مسلح با ایجاد راهکرد های معقول وصایب با استفاده از وکیلان مردم در پارلمان ونهادهای سکتوری دولتی وغیر دولتی موافق و مخالف راه مفاهمه ودیالوگ را به عنوان سرخط کلتور وپالیسی سیاسی و امنیتی قرار داده و هماهنگی ملت را با دولت یقینی سازد.

٤- نقش وتکلیف عالمان دینی درساختار سیاسی واداری کشور تشخیص وآنچنان نهادینه شود که آنها تصویر خویش را درآن مشاهده کنند ونهاد بی طرف دینی به عنوان پل ارتباط دهنده میان عالمان دینی ورهبری اداری وسیاسی کشور ایجاد وتقویه شود تا ثبات درکشور یقینی ورشد کند.

٥- دولت به منظور ایجاد ثبات وهماهنگی درکشور از نهادهای غیر دولتی یی که برای حصول مامول فوق الذکر فعالیت می کنند مورد حمایت وپشتیبانی قرارداده وجامعه جهانی را نیز به همکاری معنوی آن فراخواند.

کنفرانس ملی آماده گی سکتور صحی علیه حوادث در افغانستان تدویر یافت

١٣٨٦/١٠/١٨

محمدکریم خلیلی معاون دوم رئیس جمهور، درکنفرانس ملی آماده گی سکتور صحی علیه حوادث درافغانستان اشتراک نموده وبیانیه یی را ایراد نمود.

(c) ketabton.com: The Digital Library

این کنفرانس به ابتکار ریاست صحی اردوی ملی و همکاری وزارت صحت عامه، جمعیت هلال احمر افغانی واداره ملی مبارزه با حوادث، برای دو روز درهوتل کابل سرینا برگزار شده است.
هدف از تشکیل این کنفرانس، تشریک مساعی وتامین هماهنگی بیشترمیان ارگانهای ذیربط دولتی وبرخی مؤسسه های غیر دولتی، در راستای مقابله با حوادث در کشور به خصوص درعرصه ارائه خدمات صحی به آسیب دیده گان حوادث میباشد.
دراین کنفرانس سترجنرال عبدالرحیم وردگ وزیر دفاع ملی، با تشریح اهداف برگزاری این کنفرانس، پیرامون آماده گی های لازم بخش صحی وزارت دفاع ملی در عرضه خدمات صحی برای هموطنان، به ویژه درحالات اضطراری صحبت نمود.
وی به حاضران اطمینان داد که نظامیان صحی وزارت دفاع ، در راستای رسیده گی به حوادث مهارت خوب کسب نموده ومیتواند درحالات اضطراری به اسرع وقت مصدومین را از هوا وزمین کمک نماید.
سپس محمدکریم خلیلی معاون دوم رئیس جمهور خاطرنشان ساخت که افغانستان علاوه برتوسعه نیافتگی، جزوکشورهای حادثه خیز جهان است. موقعیت وساختار جغرافیایی، شرایط اقلیمی، طبیعیت کوهستانی وآب هوای خشک ونیمه بیابانی، همواره این کشور را درمعرض تهدید حوادث طبیعی قرار داده است. از ۴۳ نوع بلیه« مصیبت طبیعی » که تاکنون براساس امار های جهانی شناخته شده است، چند نوع مهم آن مانند، سیلاب، آب خیزی، برف کوچ، صاعقه، طغیان دریا ها ورودها ولغزش زمین وکوه تقریباً هرساله کم وبیش از ما قربانی میگیرند اگر براینها حوادث غیر طبیعی، چون آتش سوزی ها، حوادث ترافیکی وحوادث ناشی از جنگ وغیره را که دراثر عملکرد انسانها به صورت مستقیم ایجاد میشود علاوه کنیم بدون شک به این نتیجه می رسیم که به مسأله پیشگیری ومبارزه با حوادث با جدیت بیشتری بپردازیم وبرنامه ریزی ومدیریت را دراین عرصه با دید عمیقتری تقویت واعمال نماییم. معاون رئیس جمهور با اشاره به راهکار های مبارزه با حوادث وکاهش خساره ها وتلفات گفت: وقایه از حوادث، تقویت، آماده سازی وتجهیز ارگانهای مسوول دراین زمینه، ایمن سازی نقاط وقوع بلایای طبیعی تمهیدات«توسعه مقدمات» علمی وتخنیکی، مطالعه وشناسایی نقاط آسیب پذیر، تربیت نیروی انسانی متخصص وگروههای پژوهشی اکادمیک جهت مطالعه حوادث طبیعی وافزایش وآگاهی های عمومی در رابطه به حوادث از جمله راهکارهای هستند که ما را قادر به مهار حوادث وپیامد های آن می سازند.
معاون رئیس جمهور ابراز امید واری نمود که دراین کنفرانس مطالب وبحث های مفیدی مطرح وراهکار ها وتدابیر مناسبی توسط کارشناسان ارائه خواهد شد. در ادامه محفل دکتور سیدمحمدامین فاطمی وزیر صحت عامه، فاطمه گیلانی رئیس جمعیت هلال احمر افغانی وعبدالمتین ادراک رئیس اداره مبارزه با حوادث صحبت نموده واز آماده گی های اداره های مربوطه مبنی برهماهنگی در امر مقابله با حوادث اطمینان دادند.

دومین سیمینار بازسازی وتوسعه برگزار گردید

۱۳۸۶/۱۰/۱۹

زیر نام بازگشت، بازسازی وانکشاف دومین سیمیناری دربالروم هوتل انترکانتیننتال برگزار گردید.
شاملان این سیمینار برای تنظیم کار وبرنامه ریزی دراین بخش که نیاز اساسی زمان کنونی تشکیل میدهد نظریه ها واندیشه های شان را ابراز میدارند.
پیام حامدکرزی رئیس جمهوری اسلامی افغانستان توسط داکتر صبا مشاور امور انکشاف ریاست جمهوری قرائت گردید.
بعداً پیام نورمحمد قرقین وزیر کار وامور اجتماعی، شهیدان ومعلولان توسط محمدغوث بشیری معین آن وزارت خوانده شد.

(c) ketabton.com: The Digital Library

همچنان دراین محفل داکتر رضایی دبیر کانون تحصیل کرده گان افغانستان در رابطه به موضوع صحبت نموده گفت: به اساس آمار موجود بیش از سه هزار از تحصیل کرده گان افغان اعم از دانشجو وفارغ التحصیل که درحقیقت سرمایه قوای بشری افغانستان میباشد در اثر جنگهای گذشته مهاجر شده ودرکشورهای ایران وپاکستان بسر میبرند.

دراین سیمینار محمدحنیف اتمر وزیر معارف، داکتر مشاهد رئیس کمیسیون مستقل اصلاحات اداری وخدمات ملکی، داکتر حسینیان معاون بازسازی وزارت تحصیلات عالی ولومباردو رئیس یو،ان، اچ، سی، آر درکابل ونماینده سفارت ایران در افغانستان وعده یی دیگر از سخنرانان در رابطه به موضوع صحبت نمودند.

این سیمینار به اهتمام کانون تحصیل کرده گان افغانستان و وزارت کاروامور اجتماعی، شهیدان ومعلولان تدویر گردید.

پیام حامد کرزی رئیس جمهوری اسلامی افغانستان
به مناسبت دومین سیمینار «تحصیل کرده گان افغانستان»

۱۳۸٦/۱۰/۱۹

خواهران وبرادران عزیز!

یکی از دشواری های عمده اداره امروزین افغانستان کمبود کادرهای ورزیده و تحصیلکرده وکار آمد بوده وعامل پسمانی کارها وفساد در اداره نیز از نبود و کمبود کادرهای مسلکی ومتعهد به مسلک ناشی میشود ومانه تنها در اداره بلکه در مؤسسه های آموزشی وتحصیلی نیز به کمبود استادان وآموزگاران مسلکی ودارای تحصیلات عالی مواجه هستیم.

جوانان افغان که درکشور های خارجی آموزشهای عالی دیده اند باید به کشور برگردند و درمؤسسه های تحصیلات عالی وآموزشی وسایر بخشها مصروف کارشوند.

جلب وجذب جوانان آموزش دیده ومتخصص به کشور نیاز به برنامه ریزی دقیق از سوی مؤسسه های دولتی وغیردولتی دارد.

جای بس مسرت است که کانون تحصیل کرده گان افغانستان به همکاری وزارت کاروامور اجتماعی، شهیدان ومعلولان کشور دومین سیمینار را برای تنظیم کار وبرنامه ریزی دراین بخش دایر کرده است.

من آرزو دارم که اشتراک کننده گان این همایش مهم نظریه های واندیشه های شانرا در زمینه ابراز داشته واز انسجام این همه اندیشه ها برنامه وسیع وکار آمدی در زمینه تهیه شود وبه همکاری مؤسسه های ملی وبین المللی درعملی شدن آن اقدام گردد.

درفرجام موفقیت این گردهمایی را از بارگاه پروردگار یکتا تمنا دارم وتدویر آنرا به برگزار کننده گان آن شادباش میگویم.

سیمیناری به مناسبت
صدمین سالروز تولد مرحوم علامه پوهاند عبدالحی حبیبی دایر شد

۱۳۸٦/۱۰/۲۲

ازصدمین سالروز تولد مرحوم علامه پوهاند عبدالحی حبیبی سیمینار تحقیقی منطقوی از طرف اکادمی علوم افغانستان دایر شد.

سیمینار با بیانیه افتتاحیه یی معاون سرمحقق عبدالباری راشد رئیس اکادمی علوم آغاز شد ومتعاقباً پیام حامدکرزی رئیس جمهوری اسلامی افغانستان توسط محمدصدیق پتمن معین وزارت معارف قرائت شد.

سپس پیامهای وزارتهای اطلاعات وفرهنگ، اقوام وقبایل وپوهنتون تعلیم وتربیه خوانده شد.

دربخش اول جلسه علمی سیمینار، زنده گی نامه استاد عبدالحی حبیبی از جانب نصرالله ناصر معاون سرمحقق قرائت شد ومتعاقباً پروفیسور سیال کاکر از پشاور وممتاز ولی یوسفزی پروفیسر بخش پشتوی ال اندیا رادیو و یکتعداد از استادان اکادمی علوم افغانستان مقاله های علمی وتحقیقی خود را قرائت نمودند.

(c) ketabton.com: The Digital Library

زنده گی نامهٔ علامه عبدالحی حبیبی

عبدالحی فرزند عبدالحق آخوندزاده، شاعر، ادب پژوه وتاریخ نویس افغانستان. حبیبی تحصیلات ابتدائی را درقندهار به پایان برد. انگاه به صورت غیر رسمی به تحصیل دانش ها پرداخت وبر ادبیات وتاریخ وچند زبان خارجی چیرگی یافت. شماری از کار هایی که به عهده داشت از این قرار بودند: آموزگاری مکتب های قندهار (۱۳۰٤ش) معاونیت وسپس مدیر نشریهٔ هفتگی طلوع افغان که انتشار آن از ۱۳۳۰ش به زبان های دری وپشتو آغاز شد، مدیر مجلهٔ کابل، به زبان پشتو، به مدت سه سال، ریاست انجمن پشتو، معاونیت ریاست مستقل مطبوعات، مشاورت وزارت معارف، ریاست آموزش وپرورش قندهار، وکالت تجار افغانی در چمن- شهر مرزی میان قندهار وکویته- ونمایندگی مردم قندهار درمجلس شورای ملی. وی از ۱۳۳۰تا ۱۳٤۱ش درپاکستان در تبعید به سرمی برد. در۱۳٤۵ش به ریاست انجمن تاریخ افغانستان برگزیده شد ودانشنامهٔ دکترا گرفت. حبیبی در زمان حکومت کمونیست ها در افغانستان به ریاست اکادمی برگزیده شد. وی به زبان های دری، پشتو، اردو، عربی وانگلیسی چیرگی داشت ونزدیک هشتاد عنوان کتاب به آن زبان ها نوشته است. افزون برمقاله های ادبی، تاریخی وفرهنگی وی که درنشریات گوناگون چاپ شده، اشعار وآثار چاپ شده ونشدهٔ بسیاری از اوبه جا مانده است.

از آثارش: مد وجزر افغانستان به دری که در ۱۳۰۸ش نوشته شده؛ تصحیح ومقدمهٔ اکبرنامهٔ حمیدی کشمیری که در۱۳۰۹ش به دری نوشته شده؛ تاریخچهٔ ادبیات پشتو به دری (قندهار، ۱۳۱۱ش)؛ سردار مهردل خان مشرقی شاعر قندهاری به دری (کابل، ۱۳۱۲ش)؛ اشعار دیوان تیمورشاه افغان به دری (کابل، ۱۳۱۳ش)؛ پیغام شهید که مثنوی به فارسی (کابل، ۱۳۱٤ش)؛ خودآموز یا معلم پشتو، با همکاری جمعی از نویسندگان در دوجلد (قندهار، ۱۳۱٤ش)؛ محقق قندهاری که شرح احوال وآثار حبیب الله قندهاری به دری است (کابل، ۱۳٤۱ش)؛ غزنه که مثنوی به دری است (کابل، ۱۳۱۵ش)؛ درد دل که مثنوی به دری است ودر ۱۳۱٦ش نوشته شده؛ تصحیح ومقدمهٔ دیوان اشعار خوشحال خان خٹک به زبان پشتو (قندهار، ۱۳۱۷ش)؛ افغانی وافغانیت که رساله ای به پشتو است (قندهار، ۱۳۱۷ ش)؛ قاموس پشتو که معادل ده هزار واژهٔ فارسی را به پشتو در بردارد، با مقدمه ای در واژه شناسی، با همکاری لعل محمد کاکڑ (قندهار، ۱۳۱۸ش)؛ تاریخچهٔ سبک های شعر پشتو به فارسی (کابل، ۱۳۱۹ش)؛ پیام عصر که مثنوی به فارسی است ودر ۱۳۲۰ش نوشته شده؛ جوانمردان وعیاران به فارسی (کابل، ۱۳۲۱ش)؛ گنج پنهان که تصحیح وترجمهٔ فارسی پٹه خزانه ، تذکرهٔ شعرای پشتو است (کابل، ۱۳۲۲ش)؛ زرنج واحوال تاریخی آن به فارسی (کابل، ۱۳۲۳ش)؛ تحقیقات را جع به پٹه خزانه به فارسی (کابل، ۱۳۲٤ش)؛ تاریخ ادبیات پشتو از دورهٔ قبل از اسلام تا سال هزارم هجری به زبان پشتو در دوجلد (جلد یکم: کابل، ۱۳۲٤؛ جلد دوم: کابل، ۱۳٤۳ش)؛ تدقیقات پشتو که ترجمهٔ پشتو از دارمستتر فرانسوی با همکاری رشتیا وبینوا است (کابل، ۱۳۲۵ش)؛ تحقیقات راجع به ترجمان البلاغهٔ رادویانی به فارسی (کابل، ۱۳۳۰ش)؛ مشاهر ابدالی ها پیش از احمدشاه ابدالی که رساله ای به پشتو است (کابل، ۱۳۳۲ش)؛ مورخان گمنام افغانستان به پشتو (کابل، ۱۳۳۳ش)؛ خلیلی نامه که مثنوی فارسی است (پشاور، ۱۳۳٤ش)؛ روابط ادبی وادی سند با افغانستان به فارسی (کراچی، ۱۳۳۷ش)؛ شاعر هیرمند هارون خان افغان به فارسی (کراچی، ۱۳۳۸ش)؛ کتاب های گمشدهٔ تاریخ غزنویان (کراچی، ۱۳۳۸ش)؛ تصحیح تاریخ تازه نوای معارک به فارسی (کراچی، ۱۹۵۹م/۱۳۳۹ش)؛ تاریخ افغانستان در دورهٔ تیموریان هند به فارسی (کابل، ۱۳٤۱ش)؛ پشتو ولویکان غزنه که تحقیقی به زبان فارسی در تاریخ ادبیات پشتو وتاریخ غزنه است (کابل، ۱۳٤۲ش)؛ زبان دوهزار سال قبل افغانستان که تحلیل کتیبهٔ بغلان است (کابل، ۱۳٤۲ش)؛ تصحیح طبقات ناصری اثر قاضی منهاج سراج جوزجانی، در دوجلد (چاپ دوم، کابل، ۱۳٤۳ش)؛ نگاهی به سلامان وابسال دربارهٔ

(c) ketabton.com: The Digital Library

جامی وسوابق آن (کابل، ۱۳۴۳ش)؛ تاریخ مختصر افغانستان به فارسی، در دوجلد (جلد یکم:کابل، ۱۳۴۶ش؛ جلد دوم: کابل، ۱۳۴۹ش)؛ هفت کتیبهٔ قدیم (کابل، ۱۳۴۸ش)؛ یک تحقیق نوین دربارهٔ کابل شاهان (کابل، ۱۳۴۸ش)؛ راهنمای تاریخ افغانستان که فهرست کتاب های چاپی وخطی فارسی، عربی، اردو، ترکی وپشتو دربارهٔ تاریخ افغانستان در دوجلد است (جلدیکم: ۱۳۴۸ش؛ جلد دوم: ۱۳۴۹ش)؛ تاریخ خط ونوشته های کهن افغانستان که دربارهٔ پیدایش خط از آغاز تاامروز است (کابل،۱۳۵۰ش)؛ تصحیح فضایل بلخ (تهران، ۱۳۵۰ش)؛ ظهیرالدین محمدبابرشاه (کابل، ۱۳۵۱ش)؛ هنر عهد تیموریان ومتفرعات آن (کابل، ۱۳۵۵ش)؛ تصحیح زین الاخبار گردیزی (تهران، ۱۳۶۳ش)؛ تاریخ افغانستان بعد از اسلام (چاپ سوم: تهران، ۱۳۶۷ش)؛ جنبش مشروطیت درافغانستان (قم، ۱۳۷۲ش)؛ ترجمهٔ السوادالاعظم؛ تاریخ تجزیهٔ شاهنشاهی افغانستان؛ ترجمهٔ چهار مقاله دربارهٔ فردوسی؛ ترجمهٔ خاندان شاهی مولتان؛ تصحیح سر رشتهٔ طریقهٔ خواجگان اثر جامی؛ ترجمهٔ کتابشناسی ابوریحان بیرونی؛ تصحیح دیوان احمدشاه درانی به پشتو؛ مجمع الغرایب ومزار علوی دربلخ به فارسی؛ جغرافیای تاریخی افغانستان به فارسی؛ هنر هرات که تاریخچهٔ مکتب هرات ومخطوطات هنری این مکتب به فارسی است؛ ادبیات جهان به فارسی؛ رسالهٔ اصل خلجیان افغانی.

داستاد گل پاچا الفت ددیرشم تلین په درناوي غونډه جوړه شوه

۱۳۸۶/۱۱/۷

دهیواد دلیکوال شاعر او سیاست پوه گل پاچا الفت دمړیني ددیرشم تلین په درناوي دلغمان په ولایت کـــي یوه غونډه جوړه شوه. په دي غونډه دلغمان والي گلاب منگل داستاد الفت دکارنامو په باب خبري وکړي. وروسته پوهنمل غلام نبي فراهي داستاد الفت روښانه کارنامو ته داشاري په ترڅ کي استاد گل پاچا الفت دافغان ملت ویاړ او وروسته دکابل والي حاجي دین محمد استاد الفت دختیخ ستوري وباله. وروسته دمشرانو جرگي رئیس پروفیسر صبغت الله مجددي پیغام ولوستل شو. په دي غونډه کي وړاندیز وشو چي دلغمان- جلال آباد په سړك باندي یوه دروازه جوړه شي او داستاد په نامه دي ونومول شي. او دغه راز دسرخکانو ښارگوټي دده په نامه ونومول شي. دغونډي په پاي کي دکونړ، لغمان او ننگرهار والیانو داستاد الفت په درناوي دده په مزار کي چي دده پلرني کلي ته نږدي پروت دي یادگاري نیالگي کیښودل.

زنده گی نامه استاد گل پادشاه الفت

گل پاچا فرزند میرسید پاچا، لغمان ۱۲۸۸- ۱۳۵۶ش، شاعر و نویسندهٔ افغانی. درمکتب خانه ها درس خواند ومبادی علوم عربی را نزد معلمان زادگاهش فراگرفت. در ۱۳۱۴ش، نمایندهٔ روزنامهٔ انیس شد. در ۱۳۱۵ش به عضویت شعبهٔ تألیف وترجمهٔ پشتـــو ټولنه درآمد. از ۱۳۱۶ش نویسندگی نشریهٔ زیری را برعهـــده گرفت ونوشته هایش مدت هیجده ماه در این نشریه منتشر شد.

از ۱۳۱۸ تا ۱۳۲۷ش درسمت های معاون مدیریت صحـــافی پشتو ټولنه، مدیریت شعبهٔ لغات وقواعد پشتو، مشاور پشتـــوی روزنامهٔ اصلاح، مبصر عمومی و ریاست شعبهٔ صحافی وتألیف پشتو ټولنه، مدیریت رونامهٔ اتحاد ننگرهار ونیز مدیریت عمومی قبایل مشرقی کارکرد. از ۱۳۲۸ش نمایندهٔ مردم جلال کـــوټ در هفتمین دورهٔ مجلس شورای ملی بود ودرانتخاب هیأت رئیســـهٔ مجلس، به سمت معین دوم برگزیده شد. از ۱۳۳۵ تـــا ۱۳۴۲ش ریاست اکادمی علوم افغانستان واز ۱۳۳۷ تا ۱۳۴۲ش، ریاست انجمن دوستی افغانستان واتحادشوروی را نیز برعهده داشت. وی شاعری توانا بود وسروده های پشتویش، ازتوجه عموم برخوردار شده که بیانگر ویژگی های برجستهٔ شعرهایش به این زبان است.

(c) ketabton.com: The Digital Library

سروده های دری وی نیز همسنگ شعرهای پشتویش است. وی درشعرهایش، ازسبک شاعران کلاسیک، به ویژه از رودکی، پیروی می کرده است. شعرهایش ساده و روان وبه دور از تکلفات شعری است. فلسفهٔ مرگ وزندگی درون مایهٔ شعرهایش است. سروده های فارسی الفت، در دو دفتر با نام های اشعار منتخب (۱۳۳٤ش) وصدای قلب (۱۳٤۱ش) منتشر شده است. از وی آثاری به نثر دربارهٔ سبک شناسی، منطق، رسم الخط وبرخی نوشتارهای علمی ونیز دو برگردان با نام های د ټولنی علم وموفقیت لیار منتشر شده است. الفت بارها برندهٔ جایزه های مطبوعاتی، ازجمله جایزهٔ خوشحال خان ختک شده است. از دیگر آثارش: ادبی بحثونه (۱۳۳۲ش)؛ دآزادی پیغام (۱۳۳۲ش)؛ جلد پنجم پښتو کلی (در دوجزو)غوره اشعار (۱۳۳٤ش)؛ منطق (۱۳۳۵ش)؛ نطق (۱۳۳۵ش)؛ لوړخیالونه او ژورفکرونه (۱۳۳۵ش)؛ نوی سبک اونوی ادب (۱۳۳۹ش)؛ لیکوالی املاء او انشاء (۱۳۳۹ش)؛ دزړه وینا (۱۳٤۲ش)؛ ملی قهرمان خوشحال خان ختک (۱۳۳٤ش)؛ غوره نثرونه پښتو سندری؛ پسرلی نغمه؛ بله ډیو؛ لغوی خیرنه؛ عالی افکار؛ ښه لیکل؛ نوی خوک؛ ښه لمسون؛ داشعارو مجموعه؛ اجتماعی نظریات ښه کوم او ښه اورم.

• صدمین سالروز تولد مورخ وباستان شناس کشور علامه احمدعلی کهزاد برگزار گردید

عبدالکریم خرم طی بیانیه افتتاحیه:

• علامه احمدعلی کهزاد از نخستین تاریخ نگاران کشور بود که درجریان کاوشهای آثار باستانی به عظمت محوریت سرزمین ما درمنطقه پی برد

۱۳۸٦/۱۱/۱٦

به مناسبت صدمین سالروز تولد مورخ وباستانشناس شهیر کشور علامه احمدعلی کهزاد سیمیناری در بالروم هوتل انترکانتیننتال برگزار گردید.

درآغاز سیمینار پیام حامدکرزی رئیس جمهور اسلامی افغانستان توسط نجیب الله منلی مشاور وزارت اطلاعات وفرهنگ قرائت گردید. بعداً عبدالکریم خرم وزیر اطلاعات وفرهنگ با ایراد بیانیه افتتاحیه ای درسیمینار گفت: تاریخ ما قبل از کهزاد در اثر نبود ویا گنگ بودن اسناد قدیم وکم بودن ویا نبودن تحقیق وپژوهش در تاریخ وباستان شناسی بیشتر شکل افسانه واسطوره داشت، حتی پژوهشگران و باستان شناسان اروپایی نیز با استفاده از همان منابع بدنبال افسانه ها رفتند ولی کهزاد ازآن نخستین تاریخ نگاران کشور بود که درجریان کاوشهای آثار باستانی به عظمت ومحوریت تاریخ سرزمین ما در منطقه پی برد وبا اخذنظریه های دانشمندان ومستشرقان غربی برتحقیق وتجزیه آن پرداخت. در واقع شیوه تاریخ نگاری علامه کهزاد شیوه علمی عملی است که قرین به واقعیت ترین وصادقانه ترین شیوه نگارش تاریخ باستانی یک ملت گفته شده میتواند.

بعداً پیام های اکادمی علوم وپوهنتون کابل توسط سرمحقق عبدالحکیم صافی عضو علمی اکادمی علوم افغانستان وپوهندوی داکتر عزیزالله رهمند قرائت گردیده وزنده گی نامه علامه احمدعلی کهزاد توسط سرمحقق محمدآصف گلزاد رئیس انستیتوب زبان وادبیات دری اکادمی علوم افغانستان خوانده شد.

درجلسه سیمینار که بریاست عبدالکریم خرم وزیر اطلاعات وفرهنگ دایر گردید، حبیب الله رفیع مقاله یی را تحت عنوان « دهیواد دوه تنه مورخین علامه کهزاد اوعلامه پوهاند عبدالحی حبیبی» ، داکتر حبیب پنجشیری استاد پوهنځی علوم اجتماعی مقاله یی تحت عنوان « شیوه تاریخ نگاری احمدعلی کهزاد»، سرمحقق عبدالله بختانی خدمتگار مقاله یی تحت عنوان « استفاده خاص از پژوهش های علامه احمدعلی کهزاد در تاریخ عطاالله خان » قرائت نمودند. همچنان بحث پیرامون مقاله های قرائت شده صورت گرفت.

درنشست بعدازظهر مقاله های تحت عنوان پیشینه تاریخ منارجام، خدمات واثار علامه کهزاد در زمینه زبان وادبیات، نگاهی گذرا برافریده های علامه احمدعلی کهزاد، علامه کهزاد منحیث یک مورخ دانشمند، علامه احمدعلی کهزاد مؤسس انجمن تاریخ افغانستان، خیونها قبیله یی از آریایهای تورانی در آثار کهزاد و کهزاد وتلاشهای او برای دریافت متون و اسناد تاریخی توسط سرمحقق شاه محمد عضو علمی اکادمی

(c) ketabton.com: The Digital Library

علوم، داکتر حلیم تنویر رئیس مرکز بین المللی مطبوعات، معاون سرمحقق عبدالصابر جنبش عضو علمی اکادمی علوم، سرمحقق عبدالبصیر روانپرور عضو اکادمی علوم، سرمحقق طوبی ابوی صادق عضو اکادمی علوم، خوشنظر پامیرزاد ونیلاب رحیمی رئیس آرشیف ملی قرائت گردیده وبحث پیرامون مقاله ها صورت گرفت.

پیام حامد کرزی رئیس جمهوری اسلامی افغانستان به مناسبت برگزاری سیمینار پژوهشی صدمین سال تولد دانشمند ومورخ شهیر کشور احمدعلی کهزاد

۱۳۸۶/۱۱/۱۶

مورخ وباستانشناس نستوه روان شاد احمدعلی کهزاد از دانشمندان گرانقدر کشور بوده اساس تاریخ نویسی جدید را درافغانستان بنیاد گذاشته وبه کمک اسناد ویافته های دیرین شناسی ومنابع دست اول تاریخ کهن کشور را رقم زد وبه همکاری دیرین شناسان خارجی باستان شناسی نوین را درکشور رواج داد.

گوشه های تاریک تاریخ وفرهنگ کشور را روشن کرد وراه ها را برای پژوهشگران بعدی گشود. روان شاد احمدعلی کهزاد پس از ختم دوره یی آموزشی، را پژوهش ونگارش گزید. گرشتاسپ یا غرغشت وافغانستان درشاهنامه از بهترین آثار دوران اخیر زنده گی وی اند.

درسازماندهی نشریه های پژوهشی واختصاصی وهمینسان مؤسسات پژوهشی وتاریخی در کشور نیز کار کردهای او شایان تقدیر است. پس از وفات او اکادمی علوم افغانستان وپوهنتون کابل کارهای پژوهشی را درباره آثار، شخصیت واندیشه های این تاریخ نویس توانا وملی انجام دادند «یادنامه یی کهزاد» وشناسنامه یی آثار او به چاپ رسیدند، امید وارم که سیمینار حاضر مقاله ها ومباحث آن پژوهشهای انجام شده را تکمیل نماید.

درفرجام پیروزی این سیمینار را از بارگاه ایزدمتعال تمنا دارم وامید دارم که وزارت اطلاعات وفرهنگ اسناد ومقالات این سیمینار را چاپ کرده، بدسترس علاقمندان بگذارد.

سیمینار صدمین سال تولد علامه احمدعلی کهزاد پایان یافت

۱۳۸۶/۱۱/۱۷

سیمینار گرامی داشت از صدمین سال تولد مورخ وباستان شناس شهیر کشور علامه احمدعلی کهزاد که روزگذشته در بالروم هوتل انتر کانتیننتال برگزار گردیده بود، امروز با صدور قطعنامه یی پایان یافت.

پوهنمل غلام نبی فراهی معین مالی، اداری وتوریزم وزارت اطلاعات وفرهنگ گفت: هدف این سیمینار که به ابتکار وزارت اطلاعات وفرهنگ تدویر گردیده است، یادبود از شخصیت بزرگ وتاریخ نویس شهیر کشور علامه احمدعلی کهزاد بوده که دانشمندان، محققان وپژوهشگران طی دو روز، جوانب مختلف کار وفعالیت این شخصیت بزرگ را مورد بررسی وارزیابی قرارداده وناگفته ها را بیان داشتند.

درجلسه سیمینار، نیلاب رحیمی رئیس آرشیف ملی مقاله یی تحت نام کهزاد وتلاش های او برای دریافت متون واسناد تاریخی، داکتر عزیز احمد رهمند استاد پوهنتون کابل مقاله زیرنام نگرش به تاریخ قدیم افغانستان از احمدعلی کهزاد، صافی مقاله تحت نام نقش کهزاد در احیای هویت ملی افغانستان، فایقه لحظه عضو اکادمی علوم مقاله یی با عنوان چکیدهٔ از تحقیقات تاریخی کهزاد در عرصه علم باستانشناسی افغانستان، سلجوقی مقاله یی تحت نام تحقیقات فرهنگ ملی در آثار علامه کهزاد، اسدالله پرفیض مقاله یی زیر نام علامه احمدعلی کهزاد منحیث مورخ ودانشمند وهمچنان تعدادی دیگر از دانشمندان مقاله های علمی وتحقیقی شان را به خوانش گرفتند.

همچنان دراین سیمینار جرو بحث های علمی صورت گرفته ویک سلسله پیشنهاد ها ونظریه ها نیز ارائه گردید.

داکتر حلیم تنویر رئیس مرکز بین المللی مطبوعات گفت: محتوای این سیمینار را مقاله هـــای علمـــی

(c) ketabton.com: The Digital Library

وتحقیقی پیرامون ابعاد مختلف کار کردها وپژوهش های علمی تحقیقی علامه کهزاد تشکیل میدهد که توسط دانشمندان، فرهنگیان، تاریخ دانان وشخصیت های علمی کشورهمچنان دانشمندان اکادمی علوم، پوهنتون کابل و وزارت اطلاعات وفرهنگ تهیه گردیده است.

کار سیمینار با صدور قطعنامه یی پایان یافت که در قطعنامه آمده است.

آثار علمی تحقیقی علامه کهزاد، نسبت نایاب شدن آن از طرف کمیسیون منتخب اکادمی علوم افغانستان، پوهنتون کابل ووزارت اطلاعات وفرهنگ با تحشیه وتعلیق تجدید چاپ گردد.

درتداوم کارهای پژوهشی علامه کهزاد، تاریخ قدیم ومعاصر افغانستان براساس میتود ولوژی جدید تاریخ نگاری، به همکاری اکادمی علوم، پوهنتون های کشور و وزارت اطلاعات وفرهنگ ترتیب، تدوین وچاپ گردد.

مواریث فرهنگی کشور در راستای اندیشه های تابناک علامه کهزاد از تهاجم فرهنگی محفوظ نگهداشته شود. وآن چه متعلق به هویت ملی وتاریخی کشور باستانی ما میگردد، مفاهیم وواژه های که سابقه آن متعلق به آریانای کهن بوده وآن عبارت از السنه پشتو، دری وسایر زبان های که وابسته به زبان های هندو آریایی و اربک است که مستلزم تحقیق وپژوهش بیشتر میباشد.

یکی از جاده های کابل بنام علامه کهزاد مسمی گردد.

نام علامه کهزاد بحیث مؤسس مجله وزین آریانا ثبت گردد.

جهت ارتقای ظرفیت ها، باستانشناسی، سکه شناسی، کتیبه شناسی، آبدات تاریخی، موزیوگرافی وکوشان شناسی، بخشی در پوهنځی باستانشناسی ایجاد گردد.

همکاری مردم در راستای حفظ ونگهداشت مواریث فرهنگی از طریق رسانه های جمعی جلب گردد وآثار مطبوع که به زبان های خارجی درمورد افغانستان چاپ ونشر گردیده ترجمه وبه دسترس علاقه مندان قرار داده شود.

زنده گینامهٔ علامه احمدعلی کهزاد

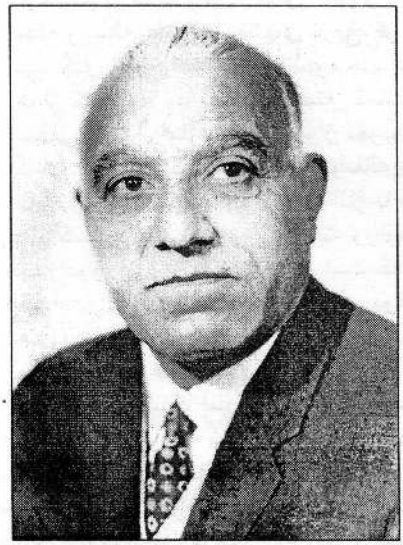

احمدعلی کهزاد فرزند میرزامحمدعلی درسال ۱۲۸۷ هجری درشهر کابل دیده به جهان گشود، آموزش را درپنج ساله‌گی از مکتب خصوصی ونزدمعلمی بنام سیدعبدالصمد آغاز نمود پس از آن به مکتب خافیها، مکتب اتحاد، مکتب حبیبیه ومکتب استقلال پله های تعلیمی راهمه ساله یکی پی دیگر مرتب پشت سرگذاشت. درصنف هشتم وی را به صفت ناظم جریدهٔ مکتب تعیین کردند، احمدعلی مقاله های جریده را به صورت دست نویس انتشار میداد که مورد توجه نویسندهٔ دانشمند محی الدین انیس قرار گرفت. انیس از احمدعلی خواست به موافقت آمران مکتب این جریده را درمطبعه انیس با تیراژ معین به طبع رسانید.

احمدعلی کهزاد از شاگردان ممتاز به شمار میرفت وزبان فرانسوی را به خوبی فراگرفته بود. درسال ۱۳۰۸ هجری دوره مکتب را با درجه ممتاز به پایان برد درهمان سال مقاله یی به نام (وطن دوستی) به زبان فرانسوی نوشت که توجه مدیر فرانسوی مکتب را برانگیخت. مقاله را به محمدنادرشاه نشان داد، شاه که از خواندن این مقاله خورسند شده بود مشتی سکه زربه کهزاد جایزه داد واورا به صفت مترجم زبان فرانسوی در دارالتحریر شاهی برگزید.

بعد با دوتن دانشمندان فرانسوی وسویسی از راه کنر، اسمار وبریکوت داخل نورستان شد. به تعقیب آن یکجا با هیات فرانسوی درسال ۱۳۱۲ هجری طی یک سفربیست وهفت روزه دریک مسیر دایره وی از راه درهٔ شکاری به ایبک، بلخ، بالامرغاب، هرات، گرشک، بست قندهار، غزنی وکابل از طریق راه های

(c) ketabton.com: The Digital Library

پرخم وپیچ ودره های سرسبز با وجب وجب سرزمین کشور آشنا شد. ونخستین نوشته های او درمجله کابل زیر عنوان «درطی سه هزار کیلو متر درافغانستان وامتداد کوه بابا وهریرود» ورساله تحقیقی بنام «ازسروبی تا اسمار» بود.

وبعد از مدتی با هیأت باستان شناسان فرانسوی عازم سیستان شد. این نخستین گام وی در زمینه باستان شناسی بود وچندی بعد به صفت سکرتر سفارت افغانستان در ایتالیا درسال ۱۳۱۳ هجری تعیین گردید.

هنگامیکه در ایتالیا بود توانست زبان ایتالیایی را بیاموزد از اقامت احمدعلی کهزاد در ایتالیا مدتی نگذشت که در اثر بدگمانی مقامهای بالایی سفارت روابط اش با سفیر وقت برهم خورد ومجبور شد دوباره برگردد، اما چون جنگ دوم جهانی آغاز شده بود وراه بحری مدیترانه نسبت بمباران کشتی ها خالی از خطر نبود لذا از راه خشکه وارد ایران شده اما از آنجا که نیت ناپاک سفیر بدرقه راهش بود با ارسال تلگرامی به کابل نوشت؛ که احمدعلی خان ترک تابعیت کرده به ایران رفته است که بالاثر حکومت وقت افغانستان به سفارت افغانستان به ایران هدایت تلگرامی داده بود تا با ورود احمدعلی وی را تحت الحفظ به افغانستان تسلیم دهند. درنتیجه کهزاد از هرات راساً به زندان توقیف خانه ولایت کابل یازده ماه قید را سپری کرد ودرهمین کوته قفلی ولایت کابل به نویسنده گی ادامه داده، « تاریخ افغانستان » را نوشت بعد از رفع اشتباه وسوء تفاهم و آزادی او از زندان و، بنا به ضرورتی که بوجود استاد احساس می شد. مجدداً شامل ماموریت گردید وباهیأت حفریات باستانشناسی فرانسه وارد هرات شده از خرابه های سیستان افغانستان بررسی علمی نمود وکتابی به نام « لشکرگاه » را نوشت.

درسال ۱۳۲۱ هجری انجمن تاریخ تأسیس گردید وکهزاد به صفت رئیس آن مقرر شد. وی درهمین سال مجله آریانا را بنیاد نهاد وخودبا حفظ موسس مدیریت مسوول آنرا به عهده گرفت «نخستین شماره آریانا را درماه دلو ۱۳۲۱ به چاپ رسانید وشماره(۸) سال چهارم نشراتی مجله یعنی سنبله ۱۳۲۵ مدیر مسوول مجله بود».

احمدعلی کهزاد دانشمند ومورخ بزرگ وطن سالهای دراز عمرش را درمؤسسه های علمی افغانستان درخدمت فرهنگ وتاریخ کشور سپری نمود. بیش از شصت کتاب درباره تاریخ وفرهنگ کشور وصدها مقاله ورساله علمی دربخشهای تاریخ، فرهنگ وباستان شناسی به رشته تحریر در آورد. کهزاد را میتوان بنیاد گذار تاریخ افغانستان به شیوهٔ جدید دانست که، با استفاده از زبان های اروپایی ومطالعه سنگ نبشته ها از کاوش ها وپژوهشهای باستان شناسان خارجی کار خود را ادامه داده است. وی با دانشمندان باستان شناسی جهان به مفاهمه نشست واز تجربه های آنان سودبرد ونوشته های شانرا درباره افغانستان به ترجمه گرفت واز خود کتابها، رساله ها ومقاله های زیاد به جای گذاشت. کهزاد در نگهداشت وبازسازی برخی آثار تاریخی تلاش میکرد ازجمله آثار با شکوه دوگنبد با عظمت را میتوان نام برد، یکی آن در شهر کابل بنام گنبد کوتوالی امروز عمارت وزارت مالیه وخیبر رستورانت قرار دارد ودیگری گنبد چوک یا چهارسوق قندهار قابل یادآوری است که، این گنبدها از طرف دولت های وقت خراب شده است. استاد کهزاد برای بقای انها تلاش کرد ولی موفق نشد. همچنان درقسمت تپه مرنجان کابل نشانه های از استوپه های بودیزم مشهود بود واز کاوش های بعمل آمده آثاری از قبیل سکه های کشف شده که درموزیم کابل موجود بوده وهم کشف یک سنگ نبشته قلمی درپای چهل زینه (کوه سرپوزه قندهار) این سنگ نوشته قلمی به امر اشوکا امپراتور هندوستان پسر چندرا گوپتا ترتیب شده به دو لسان حک ونوشته شده بود تا مردم حین ورود به شهر هدایت های اخلاقی را رعایت کنند. کهزاد توانست «مینارجام این شهکار هنر آفرین مردم افغانستان را که دراعماق دره های غور وجوار دریای هریرود درحلقه های هنری وعلمی کشور وجهان معرفی نماید. کشف سرخ منار درپای منار چکری، معبد موریا درخیرخانه، شناسایی نوبهار بلخ، شاه بهار غزنه، محل تاج گذاری احمدشاه بابا به نام شیرسرخ وپیرسبز درقندهار، سرخ کوتل، بگرام وسایر نقاط کاپیسا درعصر یونانی، درعهد کوشانی ومعبد بودائی دربگرام وحقایق حیات دوونیم هزار ساله این شهر باستانی را کشف وبه آثار تاریخی کشور هویت مستقل بخشد».

کهزاد درحلقه های علمی وباستانی ایتالیا به القاب دکتور(اس آی ای، پروفیسور).

احمدعلی کهزاد یاد کرده چونکه درلسان ایتالوی چندین اثر چاپ شده دارد. که از جایزه ها وامتیاز های حلقه های ایتالیایی بی بهره نبوده است.

(c) ketabton.com: The Digital Library

سفیر فرانسه مقیم کابل به نماینده گی از دولت فرانسه نشان شوالیه (دونور) را به نماینده گی دولت فرانسه طی یک اجلاس با شکوه برای احمدعلی کهزاد اعطا کرد. همچنان درمسافرت های علمی که درشوروی انجام داده درکنفرانس های باستانشناسی انجا اشتراک ورزیده مورد ستایش مقامهای علمی ادبی وباستانشناسان قرار گرفت. احمدعلی کهزاد درکنفرانس بین المللی در واشنگتن اشتراک نمود ومورد استقبال قرار گرفت. همچنان « درکنفرانس های مجامعه بین المللی درچین، هند، مصر، انگلستان، ترکیه با درایت وشایستگی از مقام تاریخی وباستانی کشور خودش دفاع نموده، جایگاه خود را درتاریخ علمی جهان تثبیت نمود».

هنگامیکه استاد مریض بود بنابر دعوت دولت وحلقه های علمی ایران در کنفرانس بین المللی زبان شناسی که هیأت های بیشتر از یکصد کشور در آن اشتراک نموده بودند کهزاد توانست اثبات نماید که زبان (دری) از افغانستان به ایران رفته ودرآنجا نشوونما یافته که باین اساس مدال طلایی درجه اول آن کنفرانس بین المللی را بدست آورد.

احمدعلی کهزاد درچند سال اخیر حیات خود یعنی سال های پس از ۱۳۵۰ مریض بود وکمتر توانست به فعالیت های فرهنگی توجه نماید به قول خودش دست ها وزبانش سلامت وحرکت اصلی خود را باخته بودند با این وصف او تلاش میورزید چنانکه « کتاب »
(افغانستان درشاهنامه) وکتاب (غرغشت یا گرشاسپ) محصول همین سالهای ناتوانی وی می باشد واز همین سبب است که کتاب مذکور، سلامت وبلاغت استوار کارهای پیشین کهزاد را ندارند.

استاد احمدعلی کهزاد شخص نهایت حلیم، برده بار وغریب نوازی بود وطن اش را بسیار دوست داشت وقتیکه درمسافرت های خارج کشور میرفت دایم به یاد افغانستان بود از دوری وطن رنج میبرد. احمدعلی کهزاد سرانجام درسال ۱۳۶۲ هجری وفات نمود در جوار زیارت شاه دوشمشیره بخاک سپرده شد.

امروز که بیست وچهار سال از وفات این شخصیت فرهنگی کشور میگذرد از تحقیقات باستان شناسی ومطالعات تاریخی وی قدردانی نموده چونکه زنده گی کهزاد سراسر با عشق سرشار، وقف تاریخ وفرهنگ کشور گردیده به مثابه یک مورخ ونویسندهٔ آگاه ومردم دوست دریاد وحافظهٔ مردم ما همیشه زنده خواهد ماند.

روحش شاد باد

ماخذ:

۱- حسن، انوشه. دانشنامه ادب فارسی، جلد سوم، تهران، سال ۱۳۷۸، ص ۸۳۱
۲- تاریخ نویسی درافغانستان، عبدالحی حبیبی. مجله آریانا، شماره ٤ سال ۱۳٤۷،ص ۹
۳- یادنامه، کهزاد. پوهنځی تاریخ وفلسفه، پوهنتون کابل، سال ۱۳٦۷ ص٤
٤- احمدعلی کهزاد، بگرام، چاپ دوم، مطبعه میوند، کابل، سال ۱۳۸۵، ص ل
٥- حسین، نایل. کهزاد وپژوهشهای او، اکادمی علوم افغانستان مرکز علوم اجتماعی، مطبعه دولتی کابل، سال ۱۳٦٦، ص ۸.

عبدالکریم خرم درسیمینار علمی ٥٦۷ مین سالروز تولد امیر علیشیرنوایی:

امیرعلیشیرنوایی مردقلم، سخن، علم وتصوف بود

۱۳۸٦/۱۱/۲۷

سیمینار علمی درپیوند با پنجصدوشصت وهفتمین سالروز تولد امیرالکلام علیشیرنوایی از طرف انجمن قلم وبنیاد اجتماعی ومدنی توران با بیانیهٔ عبدالکریم خرم وزیر اطلاعات وفرهنگ درمرکز بین المللی مطبوعات برگزار گردید.

امیر علی شیرنوایی درسال ۸۲۰ هجری شمسی در هرات دریک خانواده روشن فکر، چشم به جهان گشود ودرچهارسالگی تحصیلات ابتدایی را اغاز ودرسن ده سالگی به سرودن شعر اغاز کرد.

علی شیرنوایی به زبانهای ترکی وفارسی اشعار وداستانهای زیادی را به رشته تحریر درآورد، وی به زبانهای ترکی وفارسی کتابهای زیادی نوشته است. که ازجمله چهار دیوان غزلیات خمسه، مثنوی لسان

(c) ketabton.com: The Digital Library

الطیر، تذکره مجالس النفاس، سراج المسلمین ودیگران میباشد.

درآغاز سیمینار عبدالکریم خرم وزیر اطلاعات وفرهنگ صحبت نموده گفت: افغانستان کشوریست که دارای دوره های روشن، درخشان وپربار تاریخی فرهنگی بوده و دورهٔ تیموریان یکی از این دوره های پربار ودرخشان است. گرچه این دوره با قتل وقتال ها آغاز شد، اما بالاخره به مرحله رسید که به حق میتوانیم آنرا دورهٔ رنساس اسلامی شرقی کشورهای مسلمان وکشور های این ساحه بدانیم، علم وهنر دراین دوره به مدارج عالی رسید وافغانستان مبدل به مملکتی شد که روشنی آن به کشورهای دور وپیش آن درخشید.

وزیر اطلاعات وفرهنگ گفت: امیرعلی شیرنوایی مرد قلم، سخن، علم وتصوف وبالاخره نام دار وزیربا تدبیری بود، که در دورهٔ خود بزرگترین حامی علم مدرسه ودانش بود.

همچنان وزیر اطلاعات وفرهنگ، موضوع به تعویق انداختن اعمار مجدد مقبره نوایی را از طرف وزارت اطلاعات وفرهنگ وسازمان یونسکو که از طرف کشور ازبکستان بازسازی می گردید، کاندید بودن آثار فرهنگی هرات به میراث های فرهنگی جهان خواند.

بعداً اسدالله ولوالجی نویسنده وپژوهشگر و رئیس انجمن قلم وبنیاد اجتماعی توران، عزیزالله آرال رئیس تلویزیون آئینه، استاد عزیز احمدپنجشیری استاد پوهنتون کابل، نیلاب رحیمی رئیس آرشیف ملی وعده یی از دانشمندان وپژوهشگران پیرامون اندیشه ها، کارکردها وشخصیت چند بعدی امیرعلی شیرنوایی مقالات شانرا بخوانش گرفتند.

اشتراک کننده گان سیمینار در اخیر قطعنامه یی را تصویب نمودند که دران برترمیم مقبرهٔ امیرعلی شیرنوایی تأکید نموده ایجاد کرسی نوایی شناسی را در پوهنخی زبان وادبیات پوهنتون کابل پیشنهاد نمودند.

همچنان درقطعنامه تأکید شد تایکی از مؤسسات تحصیلات عالی کشوربنام امیرعلیشیرنوایی مسما ودیپارتمنت ترکی مجدد در پوهنتون کابل ایجاد گردد، ونیز پیشنهاد نمودند که درنصاب تعلیمی معارف وتحصیلات عالی کشور درمورد دوره تیموریان وکارنامه های علمی، ادبی وسیاسی امیرعلیشیرنوایی وبزرگان دیگر زمان جا داده شود.

زنده گی نامهٔ امیرعلی شیر نوایی

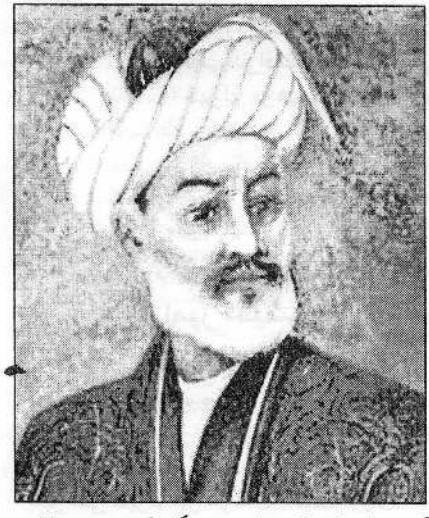

امیر نظام الدین علی شیر بن غیاث الدین کجکنه، هرات ٨٤٤- همان جا ٩٠٦ق، نویسنده، شاعر، ادیب، تاریخ نگار، موسیقی دان، نقاش و وزیر تیموری.

وی از ترکان چغتایی بود ودرخاندانی بزرگ وعالم برآمد. نیاکانش دردستگاه تیموریان هرات ازجمله عمرشیخ بن تیمور معزز ومحترم بودند. پدرش از امرا ورجال میرزا ابوالقاسم بابر بن بایسنقر بن شاهرخ (٨٥٢-٨٦١ ق) و سلطان ابوسعید میرزا (٨٧٣ ق) بود. گرچه مهر ومنصب نداشت، اما از حرمت تمام برخوردار بود. جد مادری علی شیر، شیخ ابوسعید چنگ، امیرالامرای بایقرا میرزا بن عمرشیخ بن امیر تیمور بود. دو مامای علی شیر، یعنی میرسعید کابلی ومیر محمدعلی، ازبزرگان وهنرمندان روزگار بودند، به ویژه میرمحمدعلی که شاعر، خطاط و موسیقی دان بود. علی شیر درباغ دولت خانه نزدیک پل توکلی، همان جایی که میرزا حسین بایقرا، دوسال پیش ازآن متولد شده بود، به دنیا آمد. وی برادرشیری حسین بایقرا بود. آن دو از کودکی باهم بزرگ شدند ودرمکتب مصاحب وهمدرس هم بودند وازهمان جا علاقه ومحبت آن دو به یکدیگر آغاز شد. پس از درگذشت شاهرخ (-٨٥٠ ق) وآشفتگی اوضاع هرات براثر کشاکش شاهزادگان تیموری برسر جانشینی وی، پدر

(c) ketabton.com: The Digital Library

علی شیر با همسر وفرزندان خود ازخراسان به یزد رفت. در میان راه در منزل تفت، به خانقاه مولانا شرف الدین علی یزدی صاحب ظفرنامهٔ یزدی درآمد وبا پسر خود به دیدار وی رسید. پس از برقراری آرامش در هرات، خانوادهٔ میرعلی شیر به خراسان بازگشتند. در ۸٥٤ ق، علی شیر وشاهزاده میرزا حسین بایقرا به خدمت سلطان ابوالقاسم بابر درآمدند. البته بایقرا پیش ازآن نیز درخدمت بابر بود. وی در یورش سلطان ابوسعید به هرات، با اوهمدست شد ودرسمرقند ماند، ولی به سبب شورش پسرکاکایش سلطان حسین پسر محمد، به همراه یارانش به زندان افتاد. وی با پادرمیانی مادرش فیروزه بیگم، از زندان سمرقند آزاد شد وبازبه خواهش وی به دربار بابر پذیرفته شد. میر علی شیر طرف توجه وعلاقهٔ فراوان بابر بود وبابر همیشه وی را به نام فرزند یاد می کرد. علی شیر به همراه بابر از هرات به توس رفت وتا درگذشت وی، همواره درخدمتش بود. وی درمشهد وتوس به خواندن علوم روزگار خود پرداخت. در عروض شاگرد یحیی سیبک و درویش منصور سبزواری بود. علم قرائت را نیز نزد علی جامی آموخت. پس ازآن که ابوسعید بر هرات چیره شد، علی شیر به هرات رفت وچندی در ملازمتش به سربرد، تا آن که به ماوراء النهر رفت ومدتی در سمرقند درمدرسهٔ خواجه فضل الله ابولیثی به تکمیل دانش از جمله فقه ونحو وپیمودن مقامات سلوک پرداخت. خواجه فضل الله همیشه وی را به خاطر حدت ذهن ورسایی فکرش تحسین وآفرین می گفت. وی درآن دیار، گاهی با امیر درویش محمد ترخان وامیر احمدحاجی، حکم رانان ماوراء النهر، نشست وخاست داشت. پس از مدتی به خراسان بازگشت، اما پس آن که سلطان احمدمیرزا، پس از چیرگی سلطان حسین بایقرا برخراسان ، از خراسان به سمرقند رفت، علی شیر را نیز با خود به سمرقند برد. پس ازاندکی که حسین بایقرا در هرات مستقرشد (۸۷۳ ق)، علی شیر را از سلطان احمد خواست وعلی شیر نیز به هرات به دربار سلطان حسین رفت. علی شیر به سبب روابطی که از جوانی با او داشت، کارش بالا گرفت ورفته رفته برتر از دیگر امرای دربارشد. در ۸۷٥ ق که مردم هرات درپی وضع مالیات طاقت فرسا سربه شورش برداشته بودند، بایقرا، علی شیر را مأمور فرونشاندن آن شورش کرد. وی نیز مالیات غیر قانونی را برانداخت وهمهٔ مأمورانی راکه با گرفتن عوارض غیر قانونی باعث عصیان مردم شده بودند، بازداشت کرد. سپس پیشه وران و روستاییان هرات را برای دوسال از مالیات وعوارض معاف کرد. در ۸۷٦ ق سلطان حسین وی را به منصب امارت دیوان اعلی، مهر زدن براحکام ومناشیر سلطنتی وسپس به وزارت خود رساند. برهان الدین عطاء الله رازی در تاریخ تفویض وزارت، وتسلیم مهر سلطنتی به علی شیر، قطعه ای سرود که درآن جملهٔ «علی شیر مهر زد» برابر با ۸۷٦ ق، تاریخ آن است. سلطان ازآن پس درهمهٔ امور با وی مشورت می کرد وبدون رأی اوبه هیچ کاری نمی پرداخت. ازاین رو وی را به مقرب الخاقان ومقرب حضرت سلطانی ملقب ساخته بود. علی شیر درمیان مأموران علی مقام دولت، رتبهٔ دوم را داشت. مقام نخست ازآن امیر و رئیس ایل چادرنشین مغول ترک زبان برلاس بود که دودمان تیموری منتسب به آن ایل بود. علی شیر درمقام دولتی خود، پیرو همان اصول اصطلاحات غازان خانی، یعنی تثبیت دقیق مالیات، بهرهٔ مالکانه وجلوگیری از گرفتن عوارض غیر قانونی بود. دیری نگذشت که دشمنی وتحریکات مأموران مالیات، علی شیر را مجبور به کناره گیری از مقام وزارت کرد (۸۷۸ ق). اما شاه درخواست وی را نپذیرفت واو را همچنان به انجام فرایض دیوان مالی مأمور کرد. وی در ۸۹۲ ق به حکومت استراباد منصوب شد، اما پس از یک سال، باردیگر از سلطان حسین بایقرا درخواست کناره گیری از مشاغل دولتی کرد. پس ازآن که شاه خواهش وی را پذیرفت، به هرات بازگشت وگوشهٔ عزلت اختیار کرد وبه کسب دانش از مولانا فصیح الدین محمدنظامی، مطالعات ادبی وتألیف کتب ونظم اشعار وتربیت ارباب فضل وکمال پرداخت. با این همه، همچنان تا پایان عمر برسلطان حسین نفوذ تمام داشت، چنان که بایقرا براثر رأی وتدبیرهای او توانست برتمامی نقاط خراسان، ماوراءالنهر وفارس تسلط یابد. وی چندان مورد علاقهٔ سلطان حسین بودکه هرگاه قصد سفرحج می کرد، بایقرا به سبب آن که تاب دوری وی را نداشت، علی شیر را به بهانهٔ ناامنی راه وخطرات آن از سفربازمی داشت. علی شیر همچنان درکمال عزت واحترام در دربار سلطان حسین می زیست، تا روزی که برای استقبال از سلطان حسین که از استرآباد بازمی گشت وتا یازده فرسنگی هرات رفته بود، به سکته درگذشت. شاعران در مرثیه وتاریخ درگذشتش، اشعار فراوان سروده اند؛ ازجمله مولانا صاحب بلخی که ترکیب بندی در ٤٥ بیت درمرثیهٔ وی سرود که ازهریک مصراع نخست آن، تاریخ ولادت وازهریک مصراع دوم آن، تاریخ درگذشت امیر

(c) ketabton.com: The Digital Library

برمی آید. امیر صدرالدین ابراهیم امینی، خواجه اصفی و خواندمیر (مؤلف حبیب السیر) در رثای او قطعه و مادهٔ تاریخ سروده اند که در کتب تذکره به جا است. پیکر وی را در عیدگاه هرات در گوشهٔ مدرسهٔ علی شیر در سرپل انجیل به خاک سپردند. مزار او هنوز دران شهر معروف وبه جا است. وی مردی متواضع، با ادب ونیکوکاری بود. دوستدار هنر وهنرمندان بود. با شاعران واهل ادب وهنر معاشرت همیشگی داشت و در تربیت وتشویق انان می کوشید. محضرش انجمن شاعران، خطاطان، نقاشان، مذهبان، موسیقی دانان، نویسنده گان، تاریخ نویسان، مفسران، انشاپردازان، معمایی ها، ریاضی دانان، سیاق نویسان، شطرنج بازان، پهلوانان، زرگران، کاسه گرها، کمانگرها، خیاطان وجز آن ها بود. به کوشش او بود که آن ها به دربار راه یافته بودند و درخدمتش قرب ومنزلت بسیار داشتند. به همین سبب وجود او در رونق ادب وهنر در دورهٔ سلطان حسین بایقرا تأثیر فراوان داشت. همگامی سلطان نیز با وی دراین راه، هرات را دران روزگار، به صورت یکی از بزرگ ترین مراکز ادب وهنر درتاریخ درآورده بود. گذشته از هنرمندانی که وی، آنان را تشویق وحمایت کرد، نقاشان هنرمند، مانند بهزاد وشاه مظفر و موسیقی شناسان بی نظیر، مانند قول محمد وشیخ نایی وحسین عودی نیز ترقی کردند وپیشرفت خود را مدیون وی می دانستند. علی شیر درفنون و صنایع ظریفه نیز استاد هنرمند بود. خط را نیکو می نوشت، در فن تذهیب وتصویر ازجمله استادان هنرمند بود، درموسیقی نیز دست داشت وبیشتر سازها را نیکو می نواخت. خطاطی، تذهیب، نقاشی، جلدسازی ودیگر فنون کتاب سازی وصنایع مستظرفه دراین دوره به اوج خود رسیده بود. علی شیر دربرابر حوادث روزگار نیز پناه گاه خوبی برای هنرمندان بود وبه هنگام خطر نزدشاه به شفاعت آنان می پرداخت. مولانا آصفی، هلالی، قراضهٔ شیرازی، مولانا قبولی وجز آن ها از برکت تربیت علی شیر پرورش یافتند. علی شیر حتی اشعار آنان را تصحیح می کرد وبیشتر شاعران از جمله دارایی هروی وبنایی هروی نیز به مدح وی می پرداختند. علی شیر به خدمت فقرا ومشایخ علاقهٔ فراوان داشت. مولانا عبدالرحمان جامی از دوستان خالص ومقتدای اوبود. روابط علی شیر با جامی از مکاتیبی که برای یکدیگر نوشته اند، شناخته می شود. وی اشعار خود را برای اصلاح به خدمت جامی می فرستاد وبه هدایت او در سلک سلسلهٔ نقشبندیه درآمد. علی شیر پس از درگذشت جامی (۸۹۸ ق)، ترکیب بندی درهفت بند وهفتاد بیت در مرثیهٔ وی سرود وکتاب خمسة المتحیرین خود را به یاد وی تألیف کرد. علی شیر درخراسان به اندازه ای مورد احترام بود که هرکس هرچیز را که دوست می داشت، به نام وی منسوب می کرد تا نام او را زنده نگاه دارند، چنان که بیشتر اهل فضل وحتی صنعت کاران نامی هرات بیشتر آثار خود را به نام او می آراستند، مانند حسین کاشفی که مواهب علیه را درتفسیر قرآن به نام ممدوح خود میر علی شیر نوشت، قاضی سنجانی از اولاد شاه سنجان، منتصرالابصار را در تقلید مخزن الاسرار نظامی، به نام علی شیر درسلک نظم کشید و مولانا اهلی شیرازی، قصیدهٔ مصنوع خواجه سلمان را به نام امیرعلی شیر تتبع کرد وچند صنعت نیز برآن افزود. جامی نیز که بسیاری از تألیفات خود را به تشویق یا به خواهش علی شیر نوشته، درهمهٔ آن ها نام وی را به تجلیل یاد کرده است. گذشته از آن بسیاری مراسلات منثور وقصاید وقطعات وغزلیات از جامی به جا است که همگی در خطاب یا در جواب میرعلی شیر سروده شده اند. علی شیر را به کرم واحسان وبنده نوازی بسیار ستوده اند. وی از ۷۵ هزار دینار عواید ملکی که پادشاه به اومی داد، ۱۵ هزار دینار را صرف مخارج خود می کرد وبقیه را در راه خیرات وتشویق وترغیب اهل ادب وهنر وایجاد آثار عام المنفعه صرف می کرد. ازجملهٔ این آثار ۳۷۰ بقعه از مدرسه، کتابخانه، پل، خانقاه، مسجد، بنای مقابر ومزارات، بیمارستان، کاروانسرا، گرمابه وآب انبار درنقاط مختلف ونیز نهر آبیاری به طول ۷۰ کیلومتر از توس تا مشهد است که آن ها را ساخته یا تعمیر کرده است. یک مدرسه ویک مسجد از ملحقات هرخانقاه بود. از مشهورترین بناها وعمارت های هرات می توان از مدرسهٔ اخلاصیه واقع درنهر انجیل، خانقاه اخلاصیه، شفائیه که در آن طب وحکمت می آموختند، نظامیهٔ هرات، خسرویهٔ مرو، مرمت مسجد جامع هرات، مسجد جامع امیرعلی شیر، دارالحفاظ وترمیم مدرسهٔ چهارسوق هرات نام برد. وی پس از بازسازی مسجد جامع هرات، نگارش کتابهٔ آن را به خواجه میرک نقاش وخوش نویس مشهور، واگذار کرد. سپس مهندسان وکاشی کاران را به نقش ونگار مسجد گماشت تا طاق ها و رواق ها را به نقوش اسلامی وچینی مزین و دیوار های مسجد را با شاخه های گل وبرگ های رنگارنگ منقش کنند. وی در ۸۹۶ ق موقوفاتی معین کرده و وقف نامه هایی به عبارت «من وقف علی شیر» برآن

(c) ketabton.com: The Digital Library

ها نوشته که از آن تاریخ سال وقف به دست می آید. همهٔ عمارات وبناهای خیریهٔ امیر علی شیر در مکارم الاخلاق که خواند میر دراحوال و مناقب او نگاشته، آمده است. ازآن بناها آن هایی که درخاک ایران هنوز برجا هستند، عبارتند از ایوان جنوبی صحن عتیق آستان رضوی، نهر آب بالا خیابان درمشهد، رباط سنگ بست، رباط دیزاباد، بند آجری دهکدهٔ تروق درنزدیکی توس، مقبرهٔ قاسم انوار در دهکدهٔ لنگر نزدیک تربت جام وبخشی از سنگ مزار عطار نیشاپوری. وی درشعر فارسی وترکی نیزدست داشت. درشعر فارسی فانی ودرشعر ترکی نوایی تخلص می کرد. اشعار فارسی را بسیار متوسط می سرود، حتی درآن ها ابیات سست وضعیف زیاد دارد. اما درشعر ترکی به گفتهٔ سخن شناسان ترک، مقامی والا دارد، چنان که با وجود دیگر شاعران ترکی گوی دراین عهد، وی را بنیاد گذار واقعی شعر ترکی چغتایی دانسته اند. به همین جهت معروف ترین شاعر ازبکستان به شمار می رود. از آثارش: چهار دیوان ترکی درغزل وقصیده که هریک مجموعهٔ اشعار یک بخش ازعمر او است، به نام های غرایب الصغر در ۵۷۱۸ بیت که درشهر های تاشکند (۱۹۵۹م)، بخارا (۱۳۲۶ق)، تبریز، استانبول (۱۹۴۸م) ومسکو (۱۹۶۴م) به چاپ رسیده، نوادرالشباب در ۵۴۲۳ بیت که در ۱۹۵۹م در تاشکند منتشر شده، بدایع الوسط در ۵۴۲۰ بیت (تاشکند، ۱۹۶۰م) و فوایدالکبر در ۵۸۸۸ بیت (تاشکند، ۱۹۶۰م)؛ دیوان فارسی در ۶۰۰۰/۵۰۰۰ بیت از قصیده، غزل، مسدس، ترکیب بند، قطعه و رباعی که به کوشش رکن الدین همایونفرخ در ۱۳۴۲ش درتهران به چاپ رسیده؛ خمسه ای به تقلید از پنج گنج نظامی به ترکی که عبارتند از مثنوی های حیات الابرار/حیرةالابرار در برابر مخزن الاسرار که آن را در ۸۸۸ق نوشت، فرهاد وشیرین در برابر خسرو وشیرین در ۵۶۵۵ بیت، لیلی ومجنون، سبعهٔ سیاره حدود ۵۰۰۰ بیت که این سه مثنوی اخیر را در ۸۸۹ ق سرود. مثنوی سبعهٔ سیاره در داستان عشق بهرام با گل اندام است که در برخی نسخه ها به اشتباه نام آن را بهرام وگل اندام، هفت منظر بهرام وهفت کشور آورده اند وسد سکندری دربرابر اسکندرنامه که آن را در ۸۹۰ ق به پایان برد؛ مجالس النفائس درشرح حال شاعران روزگار خود به ترکی که آن را در ۸۹۶ ق تألیف کرد. این تذکره چندبار ترجمه شد. دو ترجمه ازآن ، یکی به نام لطائف نامه از فخری هراتی ودیگری از حکیم شاه محمدقزوینی، به کوشش علی اصغر حکمت با نام مجالس النفائس در ۱۳۲۳ ش درتهران به چاپ رسیده است؛ مثنوی لسان الطیر که ترجمهٔ ترکی از منطق الطیرعطار است. وی دراین اثر ترکی، تخلص آثار فارسی خود، فانی را به کار برده است؛ مثنوی کوچک سراج المسلمین درمسائل فقه حنفی که آن را در ۹۰۵ ق در حدود ۲۰۰ بیت سرود؛ حدیث الاربعین در ترجمهٔ منظوم چهل حدیث پیامبر اکرم (ص)، که جامی آن را برای نخستین بار در ۸۸۶ ق به زبان فارسی منظوم کردو مقدمه ای منثور هم برآن نوشت. سپس علی شیر برای استفادهٔ ترکی زبانان آن را به نظم ترکی برگرداند. این اثر بارها درتاشکند و استانبول چاپ شده است؛ نظم الجواهر که ترجمهٔ منظوم نثر اللآلی منسوب به حضرت علی (ع) است وبه نام سلطان حسین میرزا بایقرا آغاز شده است. تاریخ ترجمهٔ آن را ۸۹۰ ق دانسته اند؛ رسالهٔ منظوم کوچکی به نام پندنامه که درمیان برخی نسخه های خطی دیوان های ترکی امیرعلی شیر ازجمله نسخهٔ خطی تاشکند دیده شده است؛ محبوب القلوب در اخلاق، که در پیروی از انیس القلوب امیر خسرو نوشته شده ودرآن دربارهٔ اصناف مختلف مردم مانند امیر، وزیر، قاضی، مدرس، شاعر، طبیب وموسیقی دان بحث شده است (بخارا، ۱۳۲۵ق)؛ خمسة المتحیرین در وصف وثنای جامی که آن را دریک مقدمه، سه فصل ویک خاتمه بدین ترتیب نوشت: مقدمه در بیان اصل ومولد وحیات جامی وآشنایی مؤلف با او، فصل یکم در ذکر حوادث ومکالماتی که میان مؤلف وجامی روی داده، فصل دوم در مراسلات ومکاتیبی که میان آن دو رد وبدل شد، فصل سوم در ذکر کتبی که جامی به خواهش یا پیشنهاد مؤلف به رشتهٔ تألیف درآورد وخاتمه در ذکر کتب ورسالاتی که مؤلف برحسب تعلیم وهدایت جامی مطالعه کرد ونیز شرح درگذشت جامی ومراسم با شکوه عزاداری وی. این رساله به کوشش محمدنخجوانی از ترکی چغتایی به فارسی ترجمه شده است؛ میزان الاوزان درعلم عروض به ترکی (تاشکند، ۱۹۴۹م). دانستنی های او درعلم عروض چندان عمیق و درست نیست. به گفتهٔ صاحب بابرنامه، وی دراین رساله، دربارهٔ چهار وزن از ۲۴ وزن رباعی که نوشته، اشتباه کرده است؛ رسالهٔ وقفیه در موقوفات مدرسهٔ اخلاصیهٔ هرات که آن را در ۸۸۶ ق نوشت (باکو، ۱۹۲۶م). محتویات وقفیه را علی اصغر حکمت در مقدمهٔ مجالس النفائس آورده است؛ منشآت ترکی که آن را به پادشاهان وامرا وبزرگان روزگار خویش نوشت (باکو، ۱۹۲۶م)؛

(c) ketabton.com: The Digital Library

منشآت فارسی؛ تاریخ انبیا وحکما به ترکی؛ تاریخ ملوک عجم که آن را از روی تاریخ بیضاوی در چهار طبقه در ذکر ملوک عجم ترجمه کرده ودرخاتمه نیز پنجاه بیت درمدح سلطان حسین بایقرا آورده است. این اثر همراه با اثر دیگر مؤلف به نام محاکمة اللغتین در ۱۸۴۱ درپاریس دریک مجلد به چاپ رسیده است. محاکمة اللغتین در ترجیح زبان ترکی برزبان فارسی است وعلی شیر آن را در ۹۰۵ ق تألیف کرد. این اثر بارها به چاپ رسیده، ازجمله در ۱۹۴۱م به مناسبت پانصدمین سال ولادت نوایی با ترجمة مجدد به ترکی استانبولی در آنکارا. این اثر را تورخان گنجه ای در ۱۳۲۷ش درتهران به فارسی ترجمه کرد؛ حالات سید حسن اردشیر؛ حالات پهلوان محمد ابوسعید؛ مناجات نامه به نثر در سه صفحه بزرگ که مقدمهٔ کلیات آثار ترکی شاعر را تشکیل میدهد؛ خطبهٔ دواوین درمقدمه ای که نوایی بردیوان بدایع البدایهٔ خود نوشته بود. این خطبه در آغاز دیوان امیرعلی شیر چاپ عکسی مسکو به چاپ رسیده است؛ زبدة التواریخ که نوایی درمحاکمة اللغتین از آن یاد کرده، اما اثری از آن به دست نیامده است. برخی آن را اثری مستقل درتاریخ ایلخانان وتیموریان وبرخی دیگر نیز آن را نام دیگر تاریخ انبیا وحکما وتاریخ ملوک عجم علی شیر می دانند؛ مفردات معما به فارسی که مؤلف آن را برای شاگردان خردسال نوشت ونسخه ای خطی ازآن دریکی از کتابخانه های استانبول نگه داری می شود؛ سیرالملوک به فارسی درانتساب به علی شیر. طاهر بروسه از مؤلفان عثمانی دراثر کوچک خود به نام آثار سیاسی اسلامیه (استانبول، ۱۳۳۰ق) ازاین اثر علی شیر نام برده وبیشتر ازاین، چیزی ازآن در دست نیست؛ سبعة البحر که فرهنگ عربی به عربی است منسوب به امیر علی شیر که بعید می نماید از او باشد؛ رسالهٔ تیراندازی درانتساب به وی؛ قصهٔ شیخ صنعان که گویا بخشی از مثنوی لسان الطیراست؛ نسائم المحبه من شمائم الفتوه در ترجمهٔ ترکی نفحات الانس جامی؛ تحفة الملوک؛ رسالهٔ معمای نودونه به نام حضرت رسالت؛ رسالهٔ معمیات دراسماء الحسنی. وی قصاید خود را در ۹۰۲ق درمجموعه ای به نام ستهٔ ضروریه گرد آورد. علی شیر جای جای نیز اشعاری سرود که در تذکره ها به یادگار است، از جمله معمایی که در دیدار خود با مولانا علاء چاچی مطرح کرد ونیز دو رباعی که یکی به هنگام سفر حج جامی ودیگری در استقبال از بازگشت وی سرود.

کنفرانس تحت عنوان زنان« آموزش توانایی است » برگزار گردید

۱۳۸۶/۱۲/۱۶

کنفرانس ملی تحت عنوان زنان « آموزش توانایی است » درخیمه لویه جرگه برگزار گردید.

دراین کنفرانس شنکی کروخیل عضو شبکه زنان شورای ملی در رابطه به اهداف شعار آموزش وتوانایی که با تعمیم آن می توان خانواده سالم به جامعه داشت صحبت نمود.

بعداً محمدیونس قانونی رئیس ولسی جرگه در رابطه به محرومیت ها وتبعیض علیه زنان درافغانستان وجهان صحبت کرده گفت: مبارزات، عصیان وقیام زنان درتاریخ ثبت است ما باید حقوق زنان را زنانه نسازیم ودراحقاق حقوق آنها مردان نیز سهم بگیرند.

به گفته قانونی با سه محور میتوان حقوق زنان را اعاده کرد او دراین مورد گفت: اینکه نماینده های زن ومرد درولسی جرگه هستیم، انعکاس مشکل های زنان وتلاش برای حل آن را باید جزء از مسوولیتهای اساسی خود بدانیم وبه همت شصت وهشت خواهر که درولسی جرگه ومشرانو جرگه با ما همکار هستند مشکل ها ونیازمندی های زنان را انعکاس بدهیم.

ثانیاً تقنین وقانونگذاری برای زنان وظیفه شورای ملی است تعهد ما درامنیت که با وضع قوانین مفید واصلاح قوانین دست وپاگیر برای احقاق حقوق زنان مسوولیت خود را به عنوان نهاد قانون گذار جمهوری اسلامی افغانستان ادا نماییم. از کمیسیون امور زنان، حقوق بشر، شورای زنان، جامعه مدنی و وزارت امور زنان که قانون محو خشونت علیه زنان را تسلیم شدیم آنرا شامل قانون شورای ملی سازیم.

ثالثاً وضع برنامه های عملی زنان را نظارت کنیم.

همچنان دراین کنفرانس محمدحنیف اتمر وزیر معارف در ارتباط به رشد معارف درکشور صحبت نموده گفت: افتخارات که تاکنون درمعارف کشور داریم اینست که سی وپنج فیصد شاگردان ما را دختران تشکیل میدهد که درطول سال ها افغانستان چنین پیشرفتی را شاهد نبوده است. اما به هیچ وجه قناعت بخش نیست چون هفتاد فیصد دختران از رفتن به مکتب محروم اند درحالیکه پنجاه و هشت فیصد پسران نیز از رفتن به

(c) ketabton.com: The Digital Library

مکتب محروم اند.

وی دلیل محرومیت های دختران را درسه بخش خلاصه کرد. کمبود معلم مسلکی ونبود تسهیلات کافی بردختران وفاصله راه دوراز مکتب.

بعداً عبدالکریم خرم وزیر اطلاعات وفرهنگ به دونقطه اساسی اشاره نموده گفت: یکی مشکل هایی که درافغانستان احساس شده وریشه سایر مشکل هارا تشکیل میدهد فاصله بین مردم عام وتحصیل کرده ها میباشد. این حالت باعث گردیده که در طول تاریخ اختلافات درمیان افراد جامعه بوجود بیاید که این موضوع درقسمت زنان بیشتر محسوس است. هرگاه درجامعه ما نخبه گان ومردم عام نزدیک باشند وبرحل مشکل ها پلان های مشترک داشته باشند می توانند به مشکل ها فایق آیند.

وی گفت: درتمام ولایات کشور رسانه های تصویری وصوتی فعال هستند که این ارتباط ها میتوانند مشکل ها را ازمیان بردارند. وی افزود: رسانه بخصوص رادیو وتلویزیون به همان اندازه که خوب اند می توانند مشکل هایی را نیز ایجاد نمایند. نشر برنامه ها وسریال ها از طریق تلویزیون ها بعضاً درسطح خانواده ها باعث ایجاد مشکل ها می گردد. من از تمام خواهران خودمی خواهیم تا دراین مبارزه با ما همصدا و همگام شوند تا ما یک محیط سالم پیشرفته ومترقی خود را داشته باشیم.

همچنان فهیم حکیم معاون وسرپرست کمیسیون حقوق بشر، داکتر عبدالمالک کاموی امر عمومی قوهٔ قضائیه ستره محکمه وسفیرکانادا نیز در رابطه به روز جهانی زن صحبت نمودند.

درختم محفل که به اهتمام کمیسیون مستقل حقوق بشر، زنان شبکه شورای ملی وسایر نهادها در راستای بهبود وضعیت زنان فعالیت دارند راه اندازی گردیده بود، با صدور قطعنامه پایان یافت. دربخشی از قطعنامه آمده است.

دولت افغانستان با توجه به وظیفه های خود طبق قانون اساسی هرنوع تبعیض درآموزش را رفع وبه منظور ایجاد توازن وانکشاف تعلیم برای زنان وامحای بیسوادی درکشور برنامه های مؤثری را طرح وتطبیق نماید. جامعه مدنی ورسانه ها رسالت خود را دربرابر جامعه ایفا وبا تبلیغ اهمیت سواد آموزی وافزایش امکانات تحصیلی برای زنان روند انکشاف متوازن وملی را شتاب بخشند.

شورای ملی قوانین لازمه برای تسهیل سوادآموزی زنان واجباری نمودن آموزش طبق ماده ۴۳-۴۴ قانون اساسی را طرح وتصویب نماید. جامعه بین المللی وسازمان های غیر دولتی بودجه بیشتری را برای توانمندی زنان درقسمت تعلیم وتربیه تخصیص بدهند. عالمان کرام با ترویج فرهنگ والای اسلام درمحو بیسوادی وجهل از جامعه سهم برازندهٔ خود را ایفا نمایند.

(c) ketabton.com: The Digital Library

اهم رویدادها

۱۳۸٦/۱/۱

کمیسیون اروپا مبلغ چهار اعشاریه هفتادوپنج ملیون یورو را جهت کمک و حمایه برنامه های کمشنری عالی سازمان ملل متحد در امور پناهنده گان در پاکستان و افغانستان طی سال روان کمک نمود. در اوایل این هفته رئیس عمومی دفتر کمک های بشری کمیسیون اروپا در بروکسل دوموافقتنامه را به امضا رسانید که به اساس این موفقتنامه کمیسیون اروپا متعهد گردیده است تا مبلغ چهار اعشاریه هفتادوپنج ملیون یورو برای یکی از بزرگترین عملیات کمشنری عالی سازمان ملل متحد در امور پناهنده گان در افغانستان قرار دهد. از مبلغ متذکره چهار اعشاریه پنج ملیون آن جهت کمک برای عودت کننده گان بیجا شده گان داخلی و زنان در معرض خطر در افغانستان و متباقی آن در جهت تسهیل پروسه عودت داوطلبانه مهاجران افغان از پاکستان طی سال روان اختصاص داده شده است.

* * *

به گرامیداشت از جشن عنعنوی نوروز و میله دهقان محفلی در ستدیوم ورزشی کابل با حضور هزاران تن از هموطنان تدویر یافت. درین محفل پس از آنکه سرود ملی نواخته شد و بیرق ملی کشور توسط شاروال کابل برافراشته گردید ، عبدالکریم خرم وزیر اطلاعات و فرهنگ پیام حامد کرزی رئیس جمهوری اسلامی افغانستان را به مناسبت سال نو قرائت نمود.

۱۳۸٦/۱/۵

سی جنگجوی طالب در نتیجه حمله بالای قرارگاه قوای آیساف در ولایت پکتیکا کشته شدند.

* * *

ایران قطعه نامه جدید شورای امنیت سازمان ملل متحد در باره وضع تحریم های جدید علیه این کشور را رد کرد و گفت که، فشار های جهانی تغییری در سیاست اتمی ایران ایجاد نخواهد کرد. پانزده عضو شورای امنیت سازمان ملل متحد به اتفاق آرا قطعه نامه تازه ئی را علیه ایران به تصویب رساندند که شامل تحریم های تازه ئی علیه این کشور میشود.

* * *

دین محمد مبارز راشدی معین نشراتی وزارت اطلاعات و فرهنگ در دیدار با پدر اجمل نقشبندی خبرنگار غیر دولتی که در اسارت طالبان قرار دارد از تلاش های متداوم دولت بخاطر رهایی وی اطمینان داد. معین نشراتی وزارت اطلاعات و فرهنگ به منزل اجمل نقشبندی خبرنگار غیر دولتی رفته ودر صحبت با پدر وی گفت ، من پیام رئیس جمهور افغانستان و وزارت اطلاعات و فرهنگ را به شما میرسانم که ریاست جمهوری دولت افغانستان با همکاری جامعه جهانی اقدامات جدی را در مورد رهایی فرزند شما روی دست دارند.

وی علاوه نمود نامه یی که شما به رئیس جمهور کشور فرستاده اید رسیده است.

رئیس جمهور و دولت به همکاری جامعه جهانی با اهتمام این مسأله را دنبال میکنند تا اجمل رها گردد.

(c) ketabton.com: The Digital Library

اجمل همراه با یک خبرنگار ایتالیایی و راننده آنان در ولایت هلمند به اسارت طالبان در آمد، طالبان راننده آنان را سربریدن و ژورنالست ایتالیایی در معامله با دولت رها ساختند. غلام حیدر پدر اجمل گفت که، من از شخص رئیس جمهور اظهار سپاس میکنم و نیز آرزو دارم تا اقدامات دولت در همکاری با جامعه جهانی در مورد رهایی پسرم مثمر واقع شود.

* * *

دور اول برنامه سراسری بهاری تطبیق واکسیناسیون یا فلج اطفال در کشور آغاز یافت.

* * *

رئیس وسه عضو ارشد کمیسیون روابط خارجی مجلس سنای امریکا بر رئیس جمهور مشرف تأکید نموده اند که انتخابات بعدی در پاکستان باید آزاد و عادلانه برگزار شود و به رهبران تبعید شده حزب مردم پاکستان و حزب مسلم لیک آن کشور اجازه دهد خود را در انتخابات کاندیدا نمایند.

* * *

حامد کرزی رئیس جمهوری اسلامی افغانستان با حامد سعید الشمسی و احمد المزروعی نماینده گان خاص رئیس دولت امارات متحده عربی در مقر ریاست جمهوری ملاقات نمود.

دراین ملاقات نماینده گان رئیس دولت امارات متحده عربی از تداوم مساعدت امارات متحده عربی در بازسازی افغانستان اطمینان دادند.

درمقابل رئیس جمهور کشور تشکر نمود ، در این ملاقات طرفین در مورد گسترش و تعمیق مناسبات دو کشور در زمینه های مختلف و به ویژه افزایش سطح روابط اقتصادی و سرمایه گذاری امارات متحده عربی در افغانستان بحث وتبادل نظر نمودند.

رئیس جمهور خاطر نشان کرد که مردم افغانستان علاقمند افزایش مناسبات با کشور دوست و برادر امارات متحده عربی اند و از سرمایه گذاری آنان استقبال میکنند.

رئیس جمهور با تشریح زمینه های مناسب سرمایه گذاری در کشور گفت: افغانستان در حال حاضر در بخش های تولید انرژی برق ، سرک سازی ، خط آهن و مخصوصاً اعمار شهرک های رهایشی نیاز به سرمایه گذاری دارد. رئیس جمهور همچنان خاطر نشان ساخت که ترمیم و بازسازی سرک های شهر کابل یکی ازنیازمندی های مبرم است. که امارات متحده عربی میتواند در این زمینه همکاری نماید.

* * *

اروپایی ټولنه دجوړیدو پنځوسمه کلیزه لمانځي. اوس ددغی ټولنی غړی دراتلونکی نیمي پیړی لپاره خپل پروګرامونه برابروی دټولنی یو لوړپوړی مشر ویلی دی باید خلکو ته قناعت ورکړو چي اروپایی ټولنه راولاړو نړیوالو ستونزوته ترټولو ښه ځواب ویلی شي.

* * *

دامریکی دمتحدوایالتو دانرژی وزیر هند ته دخپل وروستی سفر په ترڅ کی یوخل بیا هغه هیواد ته دایران دطبیعی غاز دنل لیکی له غځولو سره پرخپل کلك مخالفت ټینګارکړی دی.

۱۳۸٦/۱/٦

به ارزش هفت ملیون و چهار صدو پنجاه ونه هزار دالر امریکایی قرارداد های اعمار و ساختمان پروژه های عامه المنفعه در برخی از ولایتهای کشور توسط وزیر احیا و انکشاف دهات ونماینده گان شرکت های خصوصی امضا گردیده است.

این پروژه ها عمدتاً شامل احداث سرکها ، اعمار کلینیک ها ، پل ها ، مکتب ها ، سربند ها و شبکه آبرسانی میباشد که ۱٦ پروژه آن در ولایت قندهار ، ۵ پروژه آن در کابل ، دوپروژه آن در ولایت دایکندی و دو پروژه آن در ولایت فاریاب و متباقی در ولایتهای بغلان ، کاپیسا و لوگر تطبیق میگردند.

محمد احسان ضیا وزیر احیا و انکشاف دهات پس از امضای قرارداد ها گفت : میعاد تطبیق این پروژه ها از دو الی هشت ماه میباشدکه با تکمیل آن صدها نفر از امکانهای آن بهره مند میگردند.

* * *

احمد ضیا مسعود معاون اول ریاست جمهوری با هیأت بانک جهانی ملاقات کرد.

دراین ملاقات که هدایت امین ارسلا وزیر ارشد ، کابل شاروال ، معینان وزارت های زراعت ، مالداری

(c) ketabton.com: The Digital Library

و آبیاری و معادن و رئیس اداره حمایت از سرمایه گذاری حاضر بود ، نخست هیأت امور رشد سرمایه گذاری را در سطح جهان مورد ارزیابی و بررسی قرار داده و راپور سالانه آنرا ترتیب میدهد گزارش مفصل ارائه نمود.

۱۳۸٦/۱/۷

چهار پولیس که در حمله انتحاری در مقابل دروازه قوماندانی امنیه ولایت هلمند انجام یافت شهید و یک پولیس دیگر زخمی گردیده است.

* * *

تحت ریاست حامد کرزی رئیس جمهوری اسلامی افغانستان جلسه مشاوران ریاست جمهوری در قصر گلخانه دایر شد.

در این جلسه فیصله به عمل آمد که برای انسجام امور و مشوره دهی بهتر – مشاوران ریاست جمهوری کمیسیون های کاری را تشکیل نمایند واین کمیسیونها بطور جداگانه مشکل ها را بررسی نموده و بعد از یافتن راه حل بصورت دست جمعی با رئیس جمهور ملاقات نمایند.

همچنان در این جلسه فیصله به عمل آمد تا مشاوران ریاست جمهوری پیشرفت های افغانستان ، پروسه بازسازی ، روند اصلاح اداره و تطبیق قانون را ارزیابی نموده و هریک از این مسایل را در نشست های ماهانه خویش با رئیس جمهور مطرح کنند.

* * *

به ارزش یک ملیون سه صد هزار دالر امریکایی قرارداد بازسازی دو پروژه میان وزارت امور خارجه و سازمان اقتصادی ایکو در تالار تشریفات آن وزارت عقد گردید.

به اساس این قرارداد پارک دهمزنگ و باغ وحش کابل احیا و بازسازی میگردد.

مصرف این دوپروژه از طریق صندوق بازسازی افغانستان در ایکو تمویل میشود.

قرار داد متذکره را محمد کبیر فراهی معین سیاسی وزارت امور خارجه و خورشید انور سکرتر جنرال سازمان ایکو امضا نمودند.

* * *

یواسترالیایي ، چې په ګوانتانامو کې بندی دی ، دامریکې دمتحدوایالاتو په یوې پوځې محکمې کې منلې ، چې له ترهګروسره یې مالي مرستې کړې دي . دی دیویدهیکس نومیږي او ۳۱ کلن دی او له پنځوکلونو راهیسې بندی دی.

* * *

ملګروملتونو په نړیواله کچه داسې پروګرام پیل کړی ، چې موخه یې دانسانانو دقاچاقو په اړه دخلکو پوهول دي. دنیشه یې توکیو اوجرمونو پرخلاف دمبارزې لپاره دملګروملتونو دفتر ویلي دي، چې دانسانانو سوداګری په تیره بوه لسیزه کې ډیره پراختیا موندلي اوپه ټوله نړی کې یې دملیونونو انسانانو پرژوند اغیزه کړیده.

۱۳۸٦/۱/۸

دباجوړو په سیمه کی دجګړه مارو دبرید له امله دپاکستان داستخباراتو پنځه تنه کارکوونکی ووژل شول.

* * *

دافغانستان داسلامي جمهوریت جمهور رئیس حامدکرزي دهزاره خلکو دشورا له یو شمیر غړو سره دجمهوري ریاست په مقر کي وکتل . په دي کتنه کي سناتور سلیمان یاري دنورو برخه والوپه استازیتوب خبري وکړي دهزاره خلکو دستونزو دطرحه کولو په ترڅ کي یي له جمهور رئیس څخه وغوښتل چي دهزاره خلکو داستوګني په سیمو کي د روغتونونو او سړکونو دجوړولو او برښنا دلیږدولو په برخه کي پاملرنه وشي.

جمهور رئیس دهزاره خلکو دشورا دغړو دغوښتنو له اوریدو وروسته ددوي غوښتني روا وبللي او ډاډیي ورکړ چي له دغي شورا ملاتړ کوي . دهیواد جمهور رئیس دغه راز د دایکندي په ولایت کي دښوونځیو د روزنیز حالت پوښتنه وکړه او له دي امله یي خوښي څرګنده کړ.

(c) ketabton.com: The Digital Library

* * *

حامد کرزی رئیس جمهور اسلامی افغانستان با دریا سالار ویلیام فالون قوماندان اعلای نیروهای امریکا در خلیج فارس و افغانستان در مقر ریاست جمهوری ملاقات کرد.

محور گفتگو ها را دراین ملاقات ، مبارزه علیه تروریزم ، ثبات و امنیت در افغانستان ، اوضاع منطقه و تقویت نهاد های ملی تشکیل میداد.

* * *

مجلس سنای امریکا ضرب لاجل مارچ ۲۰۰۸ برای خروج نیروهای امریکایی از عراق را تأیید کرده است. سنا با ۵۰ رای مقابل ٤۸ رای ، متمم پیشنهادی جمهوری خواهان ، که بند مربوط به زمان خروج را از لایحه تأمین بودجه نظامی حذف میکرد ، ردکرد.

این رای امتیازی برای دموکراتان وشکستی برای جورج بوش ، رئیس جمهور امریکاست ، که قول داده چنین مصوبه یی را ویتوکند.

* * *

پولیس در شمال عراق میگوید مردان مسلح دست کم ٤۵ مسلمان سنی مذهب را به ضرب گلوله در تل عفر به قتل رسانده اند . این کشتار ظاهرا به تلافی بمبگذاری های اخیر در مناطق عمدتا شیعه نشین این شهر و کشته شدن ۵۵ نفراست.

* * *

دراثر حمله انتحاری که صبح امروز نزدیک مسجد نبوی واقع جاده آسمایی شهر کابل صورت گرفت انتحار کننده هلاک و بشمول رئیس تحقیق ریاست امنیت ملی پنج نفر زخمی شد.

* * *

اجلاس عالی کشور های عضو اتحادیه عرب در ریاض ، پایتخت عربستان سعودی ، کار خود را آغاز کرد.

اتحادیه عرب بیست ودو عضو دارد و ایران و مقامهای ارشد کشور های عضو ، به استثنای لیبیا که این نشست را تحریم کرده ، در این اجلاس دو روزه شرکت دارند و بان کی مون ، منشی عمومی سازمان ملل متحد ، و خاویرسولانا ، مسوول روابط خارجی اتحادیه اروپا نیز به جلسه افتتاحیه این اجلاس دعوت شده اند.

مهمترین مسایل مورد بحث در این اجلاس را مناقشه اعراب و اسرائیل و وضعیت عراق و لبنان تشکیل میدهد.

۱۳۸٦/۱/۱۲

مسوولان امنیت ملی یازده قلم آثار باستانی را که از ولایت فاریاب بدست آورده بودند ، به نماینده موزیم ملی تسلیم نمودند.

به گفته مسوولان امنیت ملی ، این آثار شامل یک حلقه دیگ ، هاون معه دسته آن و هشت پارچه مختلف میباشد . که این آثار از جمله آثار دوره اسلامی است.

* * *

دغازی امان الله خان ښارګوټي دښښت دپرمختیا پروتوکول دښاري پرمختیا وزارت او دحاجي نجیب زراب ترمنځ لاسلیك شو. دغه ښارګوټي دجلال اباد ښار ختیځ په پنځه ویشت کیلومتري واټن کي دننګرهار ولایت درودانو ولسوالي دچوره کلي په دښته کي دشپږ زره پنځه سوه جریبه غیر زراعتي ځمکي په ساحه کي جوړیږي.

* * *

یوخانمرګي یرغلګر دلغمان ولایت دعلي خیلو په ساحه کي دچاویدونکو موادو څخه ډك یو کرولا ډوله موټر وچاوه چي په نتیجه کي دري تنه ماشومان اویو ځوان ووژل شول اودملي اردو ددووسرتیرو په ګډون شپږ تنه نور ټپیان شول.

* * *

دعراق ولسمشرجلال طالباني ویلي دي چي په هغه هیواد کي «مهدی لښکر» دمقتدی صدر په امرخپل

(c) ketabton.com: The Digital Library

فعالیت درولي دی. دطالباني په وینا دغوشیعه جنګیالیو په عراق کي دتاوتریخوالی دکمولو لپاره دامریکي نوی امنیتي طرحي ته په خواب کي خپل فعالیت درولی دی.

* * *

دافغانستان داسلامی جمهوریت جمهور رئیس حامدکرزي دچك جمهوریت له صدراعظم میرك توپولانګ، دبریتانیا ددفاع له وزیر چك دیسبرون او دآلمان دفدرالي جمهوریت راین لندپلاتینیت ایالت له صدراعظم کورت بیګ سره په جلا جلا توګه دجمهوري ریاست په مقر کي لیده کاته اوخبري اتري وکړي. دچك صدراعظم دافغانستان له خلکو سره دخپل هیواد دمرستو ددوام ډاډ ورکړ. دغه رازدچك جمهوریت صدراعظم ددغه هیواد ددفاع دوزیر دنږدي راتلوونکي سفر خبرورکړ او ویې ویل چې، په دي سفرکي به ددوه اړخیزو اړیکو دپراختیا او دغه رازپه افغانستان کي دپانګي اچوني دزمینو دخپرني په اړوند خبري وشي . دهیواد جمهوررئیس دافغانستان له ملي اردو سره دچك جمهوریت دوروستیو مرستو هرکلي وکړ. دیادوني وړ ده چې دچك جمهوریت په دي وروستیو وختوکي دافغانستان له ملي اردو سره دشپږو ام اي – ۱۷ ډوله ترانسپورتي هلیکوپترونو ، شپږو ام اي – ۳۵ ډوله محاربوي هلیکوپترونو، دشلو زرومیلو کلاشینکوفونو او دیوي کافي اندازي مهماتو دمرستي ژمنه کړي ده.

دبریتانیا ددفاع وزیرډاډ وکړ چې دبریتانیا خلك اودولت دامن اوثبات په ټینګښت ، دتروریزم پرخلاف دمبارزي ، بیارغاوني او دافغانستان دپرمختیا په لاره کي دافغانستان له دولت اوخلکوسره په مرستي ژمن دي او تر هغه وخته پوري چې مرستوته اړتیاوي ددغه هیواد خلك به دافغانانو ترڅنګ ولاړوي.

دغه راز حامدکرزي دآلمان دفدرالي جمهوریت دراین لندپلاتینیت ایالت له صدراعظم کورت بیګ سره په کتنه کي له افغانستان سره ددغه هیواد دمرستو ددوام په باب خبري وکړي . دآلمان ایالتي صدراعظم دښووني اوروزني ، دخوست په ولایت کي دسړك دجوړولو ، دهلمند دکجکي له بند سره دافغانستان دحلقوي سړك دپیوستون په ګډون په بیلابیلو برخوکي دخپل هیواد دهمکاریو ددوام ډاډ ورکړ او ویې ویل: آلمان یولړ عمراني پروژي ترلاس لاندي نیولي دي چې دهغوپه بشپړیدو سره به دافغانستان دخلکو په ژوندانه کي ښه والي څرګندشي.

* * *

دهلمند په ولایت کی دافغان اوایساف دپوځونو دګډوعملیاتو له امله کابو پنځوس تنه طالبان وژل شوي دي.

۱۳۸٦/۱/۱٤

وقوع برف کوچ ها در ولایت بامیان جان سی تن را گرفته است.

* * *

آلمان پنج بال طیاره جنگی کشفی نوع /تورنادو/ را جهت اشتراک در عملیات های اکتشافی نظامی به افغانستان فرستاده است.

* * *

زلزله در مربوطات ولایت تخار شصت منزل رهایشی و هشت باب دکان و یک مکتب را تخریب نموده است.

* * *

جبهه متحد ملی افغانستان بابرگزاری گردهمایی در کابل اعلام موجودیت نمود.

ریاست این جبهه را پروفیسور برهان الدین ربانی بعهده دارد.

سید مصطفی کاظمی سخنگوی جبهه پس از ختم گردهمایی در یک نشست خبری اشتراک ورزیده اهداف جبهه مذکور را تشریح نموده گفت که، سیستم انتخابی برای تعیین والی ها و نظام پارلمانی از اهداف عمده جبهه است.

۱۳۸٦/۱/۱٥

منابع قوای ناتو در کابل میگویند که یک پناهگاه مستحکم گروه طالبان در جریان عملیات ارکولیس در منطقه باباجی ولایت هلمند منهدم گردیده است.

دگرمن ماریا کارل سخنگوی عمومی قوتهای ناتو در افغانستان در یک کنفرانس خبری گفت: عملیـــات

(c) ketabton.com: The Digital Library

ارکولیس که از حدود دو ماه به اینطرف در ولایت هلمند به راه انداخته شده همچنان در محراق توجه ناتو قرار دارد . هدف عمده عملیات در هلمند فعال ساختن بند برق کجکی است، با فعال شدن این بند حدود دوملیون نفر در قندهار و هلمند از نور و انرژی برق استفاده خواهند کرد، برعلاوه موجودیت برق زمینه کار را برای یک قشر وسیع مساعد میسازد .

خانم ماریا کارل اضافه کرد اداره انکشافی ایالات متحده امریکا بیش از ۳۰۰ ملیون دالر را غرض بازسازی و احیای مجدد بند برق کجکی اختصاص داده است. همچنان ناتو بیش از ۲۰۰ پروژه بازسازی را در جنوب به راه انداخته که میتواند در تأمین امنیت و دریافت شغل مؤثر واقع شود.

سخنگوی ناتو در کابل در حالی از دوام عملیات ارکولیس در ولایت هلمند سخن میگوید که از شروع عملیات تا کنون حد اقل ۲۰۰ مرتبه میان شاملان عملیات و مخالفان مسلح دولت درگیری رخ داده است . خانم ماریا کارل از کشته شدن دهها جنگجوی مسلح ، قطع ارتباط مخابراتی ، اکمالات و لوژستیک مخالفان دولت در این عملیات سخن گفت و از انهدام یک پناهگاه مستحکم گروه طالبان در منطقه باباجی نیز یاد اور شد. که دیگر برای آن گروه قابل استفاده نیست . مگر سخنگوی ناتو در کابل تعداد تلفات عساکر ناتو را در عملیات ارکولیس دویا سه تن وانمود ساخت.

۱۳۸٦/۱/۱۷

شمارقربانیان حادثه انتحاری که صبح امروز در نزدیک فابریکه حجاری و نجاری در سرک دارالامان صورت گرفت به شش نفر رسیده است.

۱۳۸٦/۱/۱۸

دافغانستان داسلامی جمهوریت جمهور رئیس حامدکرزي دهیواد دلوړو زده کړو دموسسو دسړکال دکانکور دازموینې شپږتنه برخه وال چې دجګو نمرو په ترلاسه کولو بریالي شوي دي وستایل. ولسمشر په هغې کتنه کې له دغو بریالیو محصلانو سره دجمهوري ریاست په مقرکي وکړه، دعلم او پوهنې زیاتې زده کړې او هلوځلوته دهغوي دهڅوني په ترڅ کې وویل: دهر ملت نیکمرغه اوسوکاله راتلوونکي دهغه داتباعو په لوړ علمي ظرفیت پوري اړه لري . له دې امله له تاسو څخه غواړم چې دهراړخیزوهلوځلو او کړاونوپه منلوسره دعلم او پوهې په زده کړه کې دهمت ملاوتړي ځکه دافغانستان راتلوونکي ستاسو په نننې زده کړې پوري اړه لري. دغه رازجمهور رئیس دبهرنیو چارو وزیر ته لاربښوونه وکړه چې په سمه توګه ددغو ځوانانو له استعدادونو څخه دکاراخیستلو په مقصد دې دتحصیلي بورسونو دبرابرولو له لارې په بهرنیو معتبرو پوهنتونونوکې ددوي دزده کړې زمینه مساعده کړي . دغه راز جمهور رئیس دلوړو زده کړو وزیراودکانکور دازموینو دکمیټې غړو ته څرګنده کړه چې دکانکور دازموینې دیومنصفانه نظام په جوړولو کې هلې ځلې وکړې چې دراتلوونکي لپاره یوسالم بنسټ کیښودل شي او ددې هیواد ټول بچیان له استثنا پرته دخپلو استعدادونو دڅرګندولو زمینه ترلاسه کړي.

* * *

دغور ولایت یوشمیر علمانو، سپین ږیرو ، مخورو اووکیلانو دافغانستان داسلامي جمهوریت له جمهور رئیس حامدکرزي سره په کتنه کې ددغه ولایت دبیار غاوني دبودجې دزیاتوالي غوښتنه وکړه.

جمهور رئیس دهغوي دستونزو اووړاندیزونو له اوریدو وروسته وویل: دکابینې په راتلوونکي غونډه کې به دغور ولایت دعمراني پروژو دپرمختګ دڅرګنګوالي او ددغه ولایت دبیارغاوني دبودجې دزیاتوالي دعملي امکاناتو په باب خبري وکړو او دخوراکي توکو دکمښت دلري کولو لپاره به هم لازم اقدامات وشي.

۱۳۸٦/۱/۱۹

علیرغم آنکه برخی از رسانه ها گزارش داده اند که طالبان اجمل نقشبندی خبر نگار آزاد افغان را کشته اند. تاهنوز مقامهای وزارت امورداخله این مسأله را تأیید نمیکند .

زمری بشری سخنگوی وزارت امور داخله گفت ، که تاهنوز شواهد و مدارکی که صحت این مسأله را اشکار سازد وجود ندارد .

برخی از رسانه ها از قول طالبان خبر داده اند که اجمل نقشبندی خبرنگار آزاد افغان کشته شده است .

وی چندی قبل همراه بایک خبرنگار ایتالیایی و یک درایور اسیر طالبان گردیده بود.

(c) ketabton.com: The Digital Library

یک منبع مربوط طالبان از قتل اجمل نقشبندی خبرنگار افغان که نزد آنان اسیر بود خبر داده است.
شخصی که خود را سخنگوی ملاداداالله معرفی میکند در تماس تلفونی با خبرنگاران گفته است که آنان با تکمیل شدن میعاد ضرب الاجل بخاطر قتل اجمل نقشبندی وی را ساعت سه و پنج دقیقه به قتل رسانیدند.
طالبان در بدل رهایی موصوف خواستار رهائی دوتن از افراد مربوط تاساعت سه گردیده بودند اما خبر قتل اجمل نقشبندی از سوی مسوولان دولتی تأئید نگردیده است.

* * *

به ادامه بررسی وضعیت امنیتی فعلی ولایت هلمند بریاست حامد کرزی رئیس جمهور اسلامی افغانستان در قصر ریاست جمهوری جلسه یی برگزار گردید.
دراین جلسه وزیران دفاع ملی ، داخله ، سرحدات و امور قبایل ، مشاور امنیت ملی ریاست جمهوری ، رئیس عمومی امنیت ملی ، نماینده گان مردم ولایت هلمند در مجلسین شورای ملی ، برخی از بزرگان و متنفذان اشتراک نموده بودند . رهایی ولایت هلمند از وضعیت کنونی ، مشکلهای وضعیت امنیتی آن و عوامل خارجی و داخلی آن بحث همه جانبه صورت گرفت.
درجلسه عوامل که سبب ناامنی در ولایت هلمند گردیده است مشخص شده و بخاطر حل آن تدابیر لازم اتخاذ گردید.

* * *

پیام اعلیحضرت محمد ظاهر بابای ملت درمورد ایجاد جبهه متحد ملی

هموطنان گرامی !

طوریکه اطلاع دارید درین اواخر نهاد جدید سیاسی بنام جبهه ملی افغانستان از طرف یکعده افغانان تأسیس گردیده است که به منظور مشارکت در حیات سیاسی افغانستان یک سلسله نظریه ها و پیشنهاد ها را ارائه نموده اند.
من در حالیکه ایجاد چنین نهاد ها را مطابق به حکم قانون اساسی کشور حق مسلم هر هموطن خود میدانم میخواهم به کمال صراحت اظهار نمایم که هیچکس با هیچ نام و شهرتی از طرف اینجانب مؤظف نگردیده است تا در چنین نهاد ها ویا سازمانهای ازمن وسایر اعضای خانواده ما نمایندگی نمایند. هرنظر ویا مفکوره که درین زمینه ارائه میگردد رای شخصی بوده با اینجانب و سهم بنده بحیث بابای ملت که متعلق به تمامی مردم افغانستان میباشم هیچگونه ارتباطی ندارد . از پروردگار بزرگ برای مردم افغانستان سعادت و سربلندی استدعا نموده برای ارجمندم حامد کرزی رئیس جمهور اسلامی افغانستان در راستای تحقق آرمانهای ملت افغانستان موفقیت های مزید آرزو مینمایم.

ومن الله توفیق.

* * *

دمشرانو دجرګي غونډې دپروفیسر صبغت الله مجددي په مشري ددغې جرګې دځینو کمیسیونونو درپوټونو په باب خبري وکړې . په غونډه کې دښاري پرمختیا له وزیر او انرژي او اوبو ، ترانسپورت او دفواید عامې وزارتونو له ځینو چارواکو سره دګډو غونډو په باب دمواصلاتو او مخابراتوکمیسیون ددویم کاري کال دکړو وړو رپوټ دمحمد ناصر عطایي له خوا وړاندې شو. دولایتي شوراګانو دکمیسیون کاري رپوټ دمحمد عمرشیرزاد له خوا غونډې ته وړاندې شو. چې دولایتي شواګانو دځینو ستونزو او غوښتنو څرګندوي و. وروسته خلکو ته دهوسایي او روغتیایي چارودساتنیاو دبرابرولو درسیدلو غوښتن لیکونو دځیړلو په باب دعامې روغتیا وزارت له څلورو تنو له رئیسانو سره دګډې غونډې جوړولو په اړوند دعامه سوکالي دکمیسیون دکاري رپوټ دسناتور سلطان جان خاکسار له خوا ولوستل شو. په غونډه کې پریکړه وشوه چې دمشرانو جرګې دکمیسیونونو وړاندې شوي رپوټونه دې داجراتو لپاره اړوندو اداروته وسپارل شي.

۱۳۸٦/۱/۲۰

جګړه مارو طالبانو داجمل نقشبندي دوژني په تعقیب دیو ډاکتر دوژني لپاره چې پخوا دکندهار په ولایت کې تښتول شوي و یونوي مهلت ټاکلي دي . ډاکتر عبدالخلیل له دریبوتنو روغتیاپالو او له یوه موټر چلوونکي سره دوي اووني مخکې کله چې له دندې څخه خپل کورته روان و دکندهار ولایت دژیري په

(c) ketabton.com: The Digital Library

ولسوالي کي دطالبانو له خوا وتښتول شو. هغه شخص چي خان دملادادالله ويندوي بولي له خبريالانو سره په ټيلفوني تماس کي ويلي دي چي ددغه ډاکتر دخلاصون په بدل کي بايد له دولت سره څو تنه بندي طالبان خوشي شي . ده ويلي دي که چيري دغه تبادله دراتلونکي اووني ددوشنبي تر ورځي پوري ترسره نه شي دوي به دغه ډاکتر ووژني. دملادادالله ويندوي داجمل نقشبندي دمړي په باب ويلي دي چي دوي دده مړي دهلمند ولايت دګرمسير په ولسوالي کي پريښي دي او کورني يي کولاي شي هغه وليږدوي.

* * *

ځيرونکي وايي: داچ آي وي له ويروس سره دمقابلي لپاره يي نوي درمل جوړکړي او هيله لري ، چي دا نوي درمل په ډير اغيزمن وي. دوي زياته کړي ، چي ددغو درملوپه اړه لاډيرو ځيرونوته اړتيا ده.

* * *

دافغانستان داسلامي جمهوريت جمهور رئيس حامدکرزي دوزيرمحمد اکبرخان عالي دولتي مدال ديادګارپه توګه دخوست ولايت دامنيه قوماندانی دسرتيري شهيد عارف الله پلارشيرمحمد ته ورکړ.

* * *

دپکتيا ولايت عالمانوسپين ږيرو او وکيلانو دافغانستان داسلامي جمهوريت له جمهور رئيس حامدکرزي سره په کتنه کي ددغه ولايت په بيا جوړولو کي دزياتي پاملرني غوښتنه وکړه .

دوي وړانديز وکړ چي دولت دي دعمراني پروژو دتطبيقولو په لاره کي دښوونځيو کلينکونو، دبريښنا دبندنو ، سړکونو او دپکتيا پوهنتون په جوړولو کي زياته پاملرنه وکړي چي دځغو پروژو په بشپړيدو سره دپکتيا دخلکو ستونزي لري شي جمهور رئيس دپکتيا دخلکو او مشرانو دستونزو او غوښتنو له اوريدو وروسته وويل: دافغاني ټولني ځانګړتياوي دادي چي په غونډوکي دمشرانو ګډون ښکلا زياتوي اوبله داچي ددغه هيواد ځوانان زړور او ميړني دي. زموږ دهيواد همدغه ستره ځانګړتيا وه چي په تيرو دريو لسيزو کي له زياتو ستونزو سره سره افغانستان ژوندي او کلك پاتي شو. دخوشحالي ځاي دي چي دپکتيا خلك په دغه ولايت کي دښوونځيو او دپوهنتون دجوړولو غوښتنه کوي . ولس مشر دپکتيا ولايت مشران ښوونځيوته دخپلو لونو استولوته وهڅول اودغه راز دوي ته يي ډاډ ورکړ چي دبيا رغاوني دبهير دګړندي کولو او په دغه ولايت کي دعمراني پروژو دتطبيقولو په مقصد اړوندو مراجعوته لارښووني کوي .

۱۳۸٦/۱/۲۱

محمد کريم خليلی معاون دوم رياست جمهوری با مديران مکتب ها ، معلمان و استادان معارف ولسوالی ورس ولايت باميان ديدار نمود.

مدير معارف ولسوالی ورس ضمن ابراز خوشنودی از برخی انکشافاتی که در عرصه معارف در دوره جديد رونما شده ، از مشکل ها ، کمبودها و نياز های ولسوالی مربوط در اين عرصه ياد آوری نمود.

ديدار کننده گان پيشنهاد نمودند که حداقل يکباب ليسه شبانه و تعدادی کورسهای تقويتی برای رشدظرفيت مسلکی معلمان در آن ولسوالی دايز شود. نبود يک شفاخانه مجهز در ولسوالی مربوط را يکی از مشکل های اساسی خوانده و خواهان توجه بيشتر و مؤثرتر دولت در اين زمينه شدند.

سپس معاون رئيس جمهور ، ضمن اظهار خورسندی از ديدار با معلمان و استادان معارف ولسوالی ورس ، از زحمات آنان در جهت تربيه وتعليم فرزندان وطن ، قدردانی نمود.

خليلی عدم رسيده گی لازم به نياز های اساسی مردم از سوی دولت را ناشی از تراکم و کثرت مشکل ها خوانده گفت : دولت در جريان است که درولايت های کشور ، به خصوص ولايت های دور دست چه نيازمندی های وجود دارند و بايد برای رفع آنها اقدام های لازم صورت گيرد ، ولی تراکم فوق العاده نياز ها و مشکل ها سبب شده که ما به زودی به اهداف خود نرسيده و کار توسعه و انکشاف با کمی تأخير و کندی انجام گيرد.

همچنان محمد کريم خليلی معاون دوم رياست جمهوری با وکيلان پارلمان و اعضای شورای ولايتی دايکندی ديدار نمود. وکيلان ياد شده هدف از ديدار شانرا بيان خساره ها و تلفات ناشی از سيلاب اخير در آن ولايت و اتخاذ تصاميم بهتر برای تطبيق پلان و برنامه توسعه و انکشاف ان ولايت خواندند.

سپس معاون رئيس جمهور با ابراز خورسندی از ديدار با وکيلان پارلمان و اعضای شورای ولايتی دايکندی ، از رسيده گی به پيشنهاد ها و خواسته های مردم آن ساحه ، به حاضران اطمينان داده و ولايت

(c) ketabton.com: The Digital Library

های دایکندی را یکی از ولایت های معرفی نمود که در دستور کار کمیته دولتی کمکهای اضطراری قرار داشته و دارد . خلیلی مشارکت مردم را در جهت تشخیص اولویتهای بازسازی منطقه مربوط موثر و پرثمر توصیف نموده و رشد ظرفیتهای انکشافی و توسعوی هر منطقه را منوط به سهم گیری فعال شهروندان آن دانست.

* * *

جلسه نوبتی کمیته اقتصادی شورای وزیران به ریاست احمدضیا مسعود معاون اول ریاست جمهوری و رئیس آن کمیته تدویر یافت.

در این جلسه شکایت های تجار ملی مبنی بر نحوه اخذ مالیه وتکس در دروازه های ورودی شهر کابل و حوادث اختطاف و تهدید مورد بحث قرار گرفت .

کمیته اقتصادی شورای وزیران پس از بحث پیرامون موضوع های متذکره فیصله کرد تا وزارت تجارت و صنایع در تفاهم به وزارت مالیه و شاروالی کابل ، موضوع چگونگی نحوه اخذ تکس از وسایط در دروازه های دخولی را مورد مطالعه قرار داده و طرح مشخص را در زمینه ارائه نماید .همچنان به قوماندان امنیه کابل وظیفه سپرده شد تا طرح چگونگی استفاده از فلم سیاه در وسایط را ترتیب به مراجع ذیصلاح ارائه نماید.

در جلسه همچنان پیشنهاد وزارت احیا و انکشاف دهات در مورد تفویض صلاحیت امضای قرارداد در بخش مدیریت مالی و تنظیم امور معلوماتی برنامه همبستگی ملی با موسسه خدمات مشورتی مکسول ستمپ که مراحل تدارکاتی آن به اتمام رسیده مورد تأیید قرار گرفت .

در جلسه گزارش تصامیم قبلی کمیته بررسی شد. قوماندان امنیه کابل از اجراات آن قوماندانی در رابطه به جلوگیری از تولیدات غیر قانونی مشروبات غیر الکولی گزارش داد. متعاقباً مسوول دفتر ای ، ان، دی،اس در مورد برنامه و شاروال کابل در مورد اجراات آن اداره جهت جلوگیری از اعمار منازل خود سر و غصب ملکیت های دولتی و همچنان چگونگی ایجاد شهرک برای هنرمندان و استادان پوهنتون گزارش دادند.

کمیته اقتصادی شورای وزیران به کمیسیونی تحت نظر معاون اول ریاست جمهوری با اشتراک وزیران امور داخله انکشاف شهری ، زراعت ، مالداری و آبیاری و شاروال کابل وظیفه داد تا به منظور جلوگیری از اعمار منازل خودسر و غصب ملکیت های دولتی تدابیر لازم اتخاذ و عملی نماید .

در ختم جلسه معاون اول ریاست جمهوری پس از نتیجه گیری چگونگی اجراات پیرامون تصامیم قبلی کمیته اقتصادی شورای وزیران گفت: مردم افغانستان امروز پیش از هروقت دیگر ضرورت به ساختن جامعه یی دارند که بتواند جوابگوی مشکل های آن ها باشد و برآورده شدن این مامول به مساعی و دلسوزی بیشتر مسوولین وابسته است.

معاون اول ریاست جمهوری اجراات وزارت ها و اداره ها را در قبال تصامیم ارزیابی نموده و از آنها خواست تا در جهت تطبیق و پیاده ساختن برنامه های دولت که همانا سعادت ورفاه مردم در آن نهفته است تلاش های جدی تر به خرچ دهند.

۱۳۸٦/۱/۲۲

حامد کرزی رئیس جمهوری اسلامی افغانستان با تعدادی از اعضای کانگرس امریکا در مقرریاست جمهوری دیدار کرد.

دراین دیدار طرفین در مورد، مبارزه علیه تروریزم ، اوضاع افغانستان و منطقه ، کمکهای ایالات متحده امریکا و بازسازی افغانستان مذاکره نمودند.

در این دیدار اعضای کانگرس امریکا از کامیابی های افغانستان طی چند سال اخیر ابراز خورسندی نموده ، از تداوم کمک های کشور شان به افغانستان اطمینان دادند.

بالمقابل رئیس جمهور کشور ضمن تشکر از کمکهای ایالات متحده امریکا به مردم افغانستان دستآورد های پنج ساله افغانستان را برشمرد و از نهادینه ساختن دموکراسی در کشور ، برگشت بیشتر از چهارونیم ملیون مهاجر به وطن ، شمولیت بیشتر از شش ملیون کودک در مکتبها ، حضور فعال زنان در جامعه و سیاست ، توسعه و انکشاف عرضه خدمات صحی به بیشتر از هشتاد در صد مردم ، آزادی بیان ، تکمیل

(c) ketabton.com: The Digital Library

قیرریزی سرک حلقوی کشور و ... در این راستا نام برد.
رئیس جمهور کشور مبارزه علیه تروریزم ، تقویت نهاد های اردو و پولیس ملی ، مبارزه علیه فساد اداری و کشت مواد مخدر را از اولویت های کاری دولت دانست .
رئیس جمهور کشور همچنان به مبارزه علیه مواد مخدر تماس گرفته گفت: مواد مخدر نه تنها مارا بدنام میسازد ، بلکه مانع رشد اقتصاد قانونی افغانستان میگردد.

* * *

دهلمند ولایت دسنگین په ولسوالي کي دملي اردو اودناتو دپوخونو دګډو عملیاتو په نتیجه کي دهیواد او خلکو شل تنه دښمنان وژل شوي دي. په دغو عملیاتو کي چي دوه اوني مخکي پیل شول ددوي یوقوماندان هم وژل شوي دي. په دغو عملیاتوکي دناتو اودملي اردو عسکروته کوم زیان نه دي رسیدلي.

* * *

حامد کرزی رئیس جمهورکشور از خبر کشف گور دسته جمعی صدها نفر از هموطنان مسلمان ما در ولایت بدخشان که در زمان حکومت کمونیستی توسط حکام آن رژیم طور دسته جمعی به قتل رسیده اند، عمیقاً متأثر گردیده است.
رئیس جمهور کرزی اظهار تأثرنموده گفت: حکام رژیم کمونیستی که بخاطر دشمنی با اسلام و وطن و بخاطر تحمیل مفکوره غیر اسلامی خود بالای مردم مسلمان، هموطنان بیگناه مارا بابی رحمی به شهادت رسانیده اند، جزای اعمال نابخشودنی خود را در دنیا و آخرت خواهند دید.
حامد کرزی به خانواده های شهیدان و ملت افغانستان مراتب همدردی و تسلیت خود را ابراز نموده و از بارگاه خداوند بزرگ برای شهیدان جنت فردوس و برای بازمانده گان آنان صبر جمیل استدعا نمود.

۱۳۸٦/۱/۲٤

حامد کرزی رئیس جمهوری اسلامی افغانستان شماری از ورزشکاران کشور را که در مسابقات منطقوی و بین المللی سال ۱۳۸۵ موفق به کسب مدال شده اند، مورد تحسین و تقدیر قرار داد.
رئیس جمهور در دیداری که با ورزشکاران مدال اور کشور در مقر ریاست جمهوری داشت ، گفت : شما با کامیابی های تان در رقابت های بین المللی ضمن اینکه با کسب مدال افتخار بدست میاورید معرفت و شناخت کشور تان را بیشتر ساخته ، جهانیان را از فرهنگ و تاریخ کشور تان آگاه مینمایید.
رئیس جمهور افزود: شما که علیرغم نداشتن امکانهای وضعف اقتصادی کشور تان در میدان های بین المللی موفق به کسب مدال شدید ، در حقیقت به کشور و مردم تان افتخار بخشیدید.
همچنین در این دیدار رئیس جمهور کشور هدایت داد ، تا برای آنعده از ورزشکاران کشور که در مسابقات منطقوی و بین المللی اشتراک میکنند ، پول سفر خرچ و جیب خرچ از سوی دولت فراهم شود.
رئیس جمهور کشور همچنین هدایت داد ، تا برای محمد کریم قاسمی که در مسابقات کشور های جنوب اسیا در سریلانکا از خود مهارت نشان داده ، باعث افتخار افغانستان گردیده است ، مبلغ سه صد هزار افغانی بطور انعام داده شود و همچنان برای تمام ورزشکارانی که در سال جاری در مسابقات بین المللی مدال کسب کرده اند ، جوایز نقدی داده شود . رئیس جمهور کشور در اخیر این دیدار ، با هریک از ورزشکاران مدال آور کشور بطور جداگانه صحبت نموده ، آنان را به زحمت کشی و کسب نتایج بهتر در آینده تشویق کرد.

* * *

رابرت گیتس وزیر دفاع امریکا از متحدان اروپایی تقاضای اعزام آموزگاران نظامی مورد ضرورت را به افغانستان نموده است.
وزیر دفاع امریکا در جلسه یی وزیران دفاع متحدان در کانادا گفت: قوماندانان ناتو در افغانستان تقاضای اعزام ۳٤۰۰ نفرآموزگار نظامی را غرض آموزش پولیس و اردوی افغانستان نموده اند.
رابرت گیتس علاوه نمود، به صراحت باید گفت : که در این مورد به مشکل مواجه هستیم و کشور های اروپایی متحد ، که عساکر شان عملا در افغانستان شامل جنگ نمیباشند این ضرورت را باید رفع نمایند و کشور های شامل اتحادیه هستند ، که قادر به انجام این کار میباشند.

(c) ketabton.com: The Digital Library

* * *

دربرخورد که میان نیروهای امنیتی و طالبان در منطقه بابای ولسوالی واغز ولایت غزنی صورت گرفت دوازده نفر طالب به قتل رسید.

* * *

ژاک شیراک رئیس جمهور فرانسه دریک تماس تلفونی با حامد کرزی رئیس جمهوری کشور از وی خواست تا در رهایی دوتن از اتباع اختطاف شده انکشور همکاری و مساعدت نماید.

در مقابل رئیس جمهور کشور به رئیس جمهور فرانسه اطمینان داد که ارگان های مربوطه افغانستان تمام تلاش های ممکنه را برای رهایی مصون اتباع ربوده شده فرانسوی و همکاران افغان آنها انجام خواهند داد.

* * *

په تیرو پنځو ورځوکي دزابل ولایت دشاه جوي ولسوالي په مربوطاتو کي دامنیتي پوځونو دکډو عملیاتو له امله پنځه دیرش تنه وسله وال مخالفین وژل شوي .

دغزني ولایت دامنیه قوماندان دخرگندونو له مخي په دي نښته کي دولس تنه طالبان وژل شوي او یوتن ملکي سړي چي دموټر چلوونکي دي ټپي شوي دي.

۱۳۸٦/۱/۲۵

حامد کرزی رئیس جمهوری اسلامی افغانستان با تعدادی از اعضای کانگرس ایالات متحده امریکا در مقر ریاست جمهوری ملاقات کرد.

دراین ملاقات طرفین در مورد مبارزه موثر برضد تروریزم ، اوضاع افغانستان و منطقه و کمکهای امریکا به بازسازی افغانستان به بحث پرداختند.

۱۳۸٦/۱/۲٦

دخیبر اجنسی یوشمیر علمانو، سپین ریرو او مشرانو دافغانستان داسلامي جمهوریت له جمهور رئیس حامدکرزي سره په کتنه کي دیولي د دواړوغاړو په وګړنیو اړیکوکي دپراختیا او اسانتیاوو غوښتنه وکړه. دهیواد ولسمشر دخیبر اجنسي دمشرانو دغوښتنو له اوریدو وروسته په اوسني پیړي کي دښووني او روزني دارزښت دبیانولو په ترڅ کي وویل چي، دترقي ، غزت او بریالیتوب لاره په دي کي ده چي خپل بچیان ښوونځي ته واستوي او هغوي ته دزده کړي دلازیاتو زمینو په برابرولو کي هر اړخیزي هلي ځلي وکړي. ددغي کتني په پای کي جمهور رئیس دستونزو داوارولو او دخیبراجنسي دمشرانو له خوا دطرحه شویو غوښتنو دترسره کولو په لاره کي اړوندو چارواکو ته لارښووني وکړي.

* * *

داسترالیا صدر اعظم جان هاوارد دپاکستان جمهور رئیس پرویزمشرف ته دیولیك په لیږلو سره له ده څخه غوښتي دي چي دافغانستان جنوب ته په هغه ځاي کي چي استرالیائي ځواکونه استول کیږي دده له هیواد څخه دجګړه مارو طالبانو دتیریدو دمخنیوي لپاره زیات اقدامات ترسره کړي.

* * *

دپکتیکا ولایت دبرملی په ولسوالي کي دملي اردو او پولیسو او دناتو دپوځونو دکډو تصفیوي عملیاتو په نتیجه کي لس تنه جګړه مار طالبان ووژل شول او پنځلس تنه نورني ټپیان شول.

* * *

دپوهنی وزارت مقامات وایي چي په سلوکي شل ښوونځي دطالبانو له خوا دهیواد په بیلابیلو سیمو کي ترل شوي و، بیرته دزده کوونکو پرمخ پرانستي دي.

۱۳۸٦/۱/۲۷

کاریل شوارزنبیرگ وزیر امور خارجه و خانم وسیتا پارکانووا وزیر دفاع جمهوری چک ضمن ملاقات با حامد کرزی رئیس جمهوری اسلامی افغانستان ، از تداوم کمک های کشور شان به افغانستان اطمینان دادند.

دراین ملاقات که در قصر گلخانه ریاست جمهوری صورت گرفت ، طرفین با تأکید برگسترش و تعمیق

(c) ketabton.com: The Digital Library

روابط دو جانبه ، در مورد مساعدتهای بیشتر جمهوری چک در عرصه های مختلف و سرمایه گذاری آنکشور در افغانستان بحث و گفتگو نمودند.
دراین ملاقات همچنان تصمیم گرفته شد تا هیأت های از دوجانب برای فراهم ساختن زمینه های بیشتر همکاری در عرصه ، نظامی به خصوص تجهیز اردوی ملی دیدار نمایند.
رئیس جمهور کشور از مساعدتهای نظامی و اقتصادی جمهوری چک خصوصاً مساعدت ۱۲ بال هلیکوپتر نظامی به اردوی افغانستان قدردانی نمود.
رئیس جمهور کشور زمینه سرمایه گذاری را درافغانستان مناسب خواند و گفت که، افغانستان از سرمایه گذاران جمهوری چک در کابل استقبال مینماید.
وزیران خارجه و دفاع جمهوری چک سفارت کشور شانرا در کابل باز گشایی نمودند.

* * *

حامد کرزی رئیس جمهوری اسلامی افغانستان حمله تروریستی را که به اثر آن ۹ تن از منسوبان پولیس ملی در ولایت قندز به شهادت رسید، شدیداً محکوم کرد.
به اثر این حمله تروریستی که در نزدیکی قوماندانی امنیه ولایت قندز به وقوع پیوست ۹ تن از منسوبان پولیس ملی شهید و حدود سی تن دیگر جراحت برداشتند.

* * *

وزیران طرفدار مقتدا صدر ، روحانی جوان شیعه عراق از ترکیب دولت عراق خارج شده اند، این اقدام به منظور وارد کردن فشار بر دولت این کشور برای تعیین یک مهلت زمانی برای خروج نیروهای امریکایی از عراق صورت گرفته است.
گروه طرفدار مقتدا صدر در دولت عراق ٦ وزیر و در مجلس ۲۷۵ نفری این کشور ۳۲ نماینده دارد.

۱۳۸٦/۱/۲۸

دجمهوری ریاست لومړی مرستیال احمدضیا مسعود دپاکستان دعوامي نشنل پارټي له مشر اسفندیار ولي خان او دپاکستان دبشر دحقوقو دکمیسیون له رئیس افراسیاب خټك سره دخپل کارپه دفتر کي وکتل . په دي کتنه کي اسفندیار ولي خان وویل چي، موږ له افغانانو سره نه شلیدونکي او دوینو پیوند لرو او افغانستان خپل کور بولو. ده هیله وکړه چي په افغانستان کي دیرژر سراسري سوله ثبات او امنیت تأمین شي. وروسته دجمهوري ریاست لومړي مرستیال احمدضیا مسعود اسفندیار ولي خان او افراسیاب خټك دافغانستان دخلکو دوستان وبلل او یادونه یي وکړه چي، دسولي او امنیت دټینګښت په بهیر کي ستاسو هلي ځلي دقدر وړدي.

* * *

حامد کرزی رئیس جمهوری اسلامی افغانستان شام با هیات کمیته دفاعی مجلس عوام بریتانیا در قصر گلخانه ملاقات کرد.
در این ملاقات طرفین در مورد وضعیت امنیتی افغانستان و منطقه ، مبارزه علیه تروریزم، کمک های بریتانیا به افغانستان و مبارزه علیه مواد مخدر بحث و تبادل نظر نمودند.

* * *

دتفریح په وخت کی دهرات دپاي منارانو دښوونځي یو شمیر زده کوونکو په ښوونځي کي له پرتي اوسپني څخه دهاوان یو ماین ترلاسه کړ او له هغه سره په لوبي سره چاودنه شوي ده . چي له دي امله څلورتنه زده کوونکي شهیدان او پنځه تنه نور ټپیان شوي دي. حامدکرزي دقربانیانو کورنیو ته دخپلي ژوري خواخوږي او ډاډګیرني مراتب څرګندوي او دلوي خداي (ج) له دربار څخه ټپیانو ته دسملاسي روغتیا هیله کوي.
همدارنګه دکندهار ښارپه یو واټ کي پخوا دیو ځاي پرځاي کړي شوي ماین دچاودني له امله دنیپال دځلورو تنو اتباعو او دهغوي دیوتن افغان موټر چلوونکي په ګډون دملګروملتو دسازمان پنځه تنه کارکوونکي ووژل شول . حامدکرزي ددغه برید دغندلوپه ترڅ کي تروریزم دسیمي دبي ثباتي عامل وباله، دافغانستان داسلامي جمهوریت جمهور رئیس حامد کرزي دخان او دافغانستان دخلکو دژوري ډاډګیرني او خواخوږي مراتب دنیپال خلکو، دملګروملتو سازمان او دقربانیانو کورنیو ته څرګندوي.

(c) ketabton.com: The Digital Library

۱۳۸٦/۱/۲۹

حامد کرزی رئیس جمهوری اسلامی افغانستان با الیسندرومینوتوایزو معاون سکرتر جنرال ناتو و هیأت ان سازمان ملاقات نمود.

دراین ملاقات که در قصر ریاست جمهوری انجام یافت طرفین در مورد وضعیت امنیتی افغانستان و منطقه ، مبارزه علیه تروریزم و مواد مخدر ، جریان بازسازی در کشور، چالش های موجود در مورد همکاریهای کشور های عضو سازمان ناتو به افغانستان بحث و تبادل نظر نمودند.

* * *

حامد کرزی رئیس جمهوری اسلامی افغانستان با تعدادی از متنفذان ، بزرگان ومسوولان ولسوالی های جنوب غزنی در مقر ریاست جمهوری ملاقات کرد.

متنفذان ولسوالی های جنوب غزنی در این ملاقات ضمن اعلان وعده همکاری و پشتیبانی از برنامه های دولت ، خواهان بازسازی مسجدها ، مکتبها، کلینیک های صحی ، سرک و بهبود وضع زراعت در ولایت غزنی گردیدند.

رئیس جمهور کشور بعد از استماع خواستهای آنان گفت: دولت در ولایت غزنی مکتبها را اعمار میکند این وظیفه شما است که فرزندان خود را به مکتب بفرستید و در نگهداری آن بکوشید.

رئیس جمهور کشور در این ملاقات به ولسوالان ولایت غزنی هدایت داد تا در امور کاری از مشوره های سودمند متنفذان و بزرگان محل سودبجویند.

* * *

دپنجشیر په بازارک کي داوبودبرښنا دبند دبنست ډبره دانرژي او اوبو دوزیر او ددغه ولایت دوالي له خوا کیښودل شوه. دغه بند به چي دپارنده دسیند دپاسه دروسیي فدراتیف دانجنیري شرکت له خوا په دووکلونو کي جوړشي دري توربینونه ولري چي هریو توربین به ني ۱۳۵۰ کیلو واټه بریښنا تولید کړي.

* * *

دامریکی دمتحدو ایالاتو پولیس وایي: هغه قاتل ، چي دویرجینا په پوهنتون کي یي ۳۳ تنه ووژل دسهیلی کوریا یو محصل و. دي چوسونګ هویي نومیده او ۲۳ کلن و. ده دانګلیسي ژبي په څانګه کي زده کړه کوله او په لیلیه کي اوسیده.

۱۳۸٦/۱/۳۰

شماری از محصلان ولایت هلمند در دیدار با حامدکرزی رئیس جمهور اسلامی افغانستان مشکل های خود را در رابطه به عدم شمولیت در موسسات تحصیلات عالی ووضعیت امنیتی در میان گذاشتند.

رئیس جمهور بعد از شنیدن مشکل های محصلان ولایت هلمند برای آنان اطمینان داد که به وزارت تحصیلات عالی هدایت داده است، تا ترتیبات خاصی را برشمولیت شاگردان ولایت هایی که مشکل های امنیتی تأثیر سوء در کیفیت تعلیمی آنان نموده است ، در موسسات تحصیلی کشور اتخاذ نمایند.

* * *

جلسه کمیسیون جمعاوری سلاح و ملکی سازی به ریاست محمد کریم خلیلی معاون دوم ریاست جمهوری و رئیس ان کمیسیون برگزار شد.

دراین جلسه که داکتر زلمی رسول مشاور امنیتی رئیس جمهور، معینان و نماینده گان وزارت های داخله و دفاع و امنیت ملی و شماری از والیان ، سفیر جاپان ، نماینده گان یوناما ، آیساف ، اتحادیه اروپا و رئیس برنامه آغاز نو اشتراک داشتند، نخست معاون رئیس جمهور طی صحبتی جلسه را آغاز نموده و موضوعاتی را که باید روی آن بحث و تبادل نظر صورت گیرد ایراد نمود.

معاون رئیس جمهور در بخشی از سخنانش پلان اجرائیوی جدید دایاگ را منطبق با واقعیتهای جامعه توصیف نموده گفت : پلان جدید اجرائیویی، وظایف و مسوولیتهای همه وزارتها ، اداره ها و ارگانهای ذیربط را معین نموده و با واقعیتها و بایسته های جامعه ما تاحد بالایی، منطبق است.

همچنین معاون رئیس جمهور از پالیسی جدیدی در رابطه با تقرر ویا انفکاک کارمندان دولتی در وزارت داخله یاد آور شده اظهار داشت : بورد استخدام کارمندان دولتی در وزارت داخله ، جلو کسانی را که به

(c) ketabton.com: The Digital Library

طور غیر قانونی مسلح هستند از حضور در بدنه دولت میگیرد و اگر مامور برحال دولت باشد از وظیفه اش سبکدوش می نماید ، اما با این کار نباید حقوق شهروندی و قانونی افراد ضایع و در تفسیر ستراتیژی کمیسیون ، تمایلات و نفرتهای شخصی و گروهی دخیل گردد.

خلیلی خطاب به والیان گفت: برای رهبری دولت، تطبیق موفقانه برنامه دایاگ یکی از شاخصها و معیار های است که کفایت کاری والیان به آن محک خواهد خورد.

* * *

قرارداد پروژه تقویه سیستم لین انتقال برق یکصدوده کیلو وات شمال بین وزارت انرژی و آب و کمپنی کی – ای – سی هند در آن وزارت امضا شد.

مصارف پروژه مذکور از قرضه بانک جهانی که بالغ به هفت اعشاریه سیزده ملیون دالر امریکایی میگردد تمویل میشود.

موصوف اظهار داشت که این پروژه بطول شانزده کیلو متر از سب ستیشن چمتله تا بادام باغ، از بادام باغ بطرف شرق ساحه خیرخانه ، میدان هوایی الی پروژه ارزان قیمت از سوی کمپنی انجنیری کی – ای – سی تا سال ۱۳۸۷ اکمال خواهد شد. محمد اسماعیل وزیر انرژی و آب حین امضای این قرارداد در رابطه به انتقال برق از حیرتان تا کابل گفت: کار انتقال لین برق از حیرتان تا سالنگ بشدت ادامه داشته وممکن قبل از موعد معینه مشکل شهر کابل را از نگاه کمبود برق مرفوع سازیم . وزیر انرژی و آب گفت: با وارد کردن برق از ازبکستان مشکل کمبود برق در ولایت های شمال و مسیر راه از شمال تا کابل رفع میشود.

مسوول کمپنی انجنیری کی – ای – سی هندی نیز اطمینان داد که کار تقویه سیستم لین انتقال یکصدوده کیلووات شمال را سه ماه پیشتر از موعد قرارداد اکمال خواهند کرد.

قرارداد را وزیر انرژی و آب و نماینده کمپنی کی – ای – سی هندی امضا نمودند.

* * *

قرارداد طرح ، دیزاین و نظارت امور ساختمانی سرک اندخوی – آقینه و بازسازی سرک دوشی- پلخمری میان وزارت فواید عامه و کمپنی های تیچ و بست سارم امضا شد.

انجنیر محمد نادر جلیس معین اداری وزارت فواید عامه گفت: به اساس این قرارداد سرک اندخوی – آقینه که جزء از دهلیز شمال و جنوب بوده به طول ۳٤ کیلو متر و عرض ده متر بمصرف ۲۰ ملیون دالر قرضه بانک انکشاف اسلامی ، سرک حلقوی کشور را با بندر آقینه که در سرحد میان افغانستان و ترکمنستان قرار دارد وصل میکند ، بطور اساسی اعمار و قیرریزی میشود . معین وزارت فواید عامه علاوه نمود ، که سرک دوشی – پلخمری که ٥١ کیلو متر طول دارد وبخش از سرک حلقوی کشور را تشکیل میدهد . بمصرف ده ملیون دالر از طریق بانک انکشاف اسلامی اعمار میشود . قرار داد اعمار سرکهای یاد شده توسط داکتر سهراب علی صفری وزیر فواید عامه و یعقوب منیر نماینده کمپنی های متذکره به امضا رسید.

* * *

به ارزش دوملیون دالرقرارداد برنامه توسعه مختلط پروژه های لبنیات ولایت هرات میان وزارت زراعت ، مالداری و آبیاری وسازمان خوراکه و زراعت جهان در تالار رمپ آن وزارت به امضا رسید .

عبیدالله رامین حین امضا قرارداد گفت: هدف این پروژه اصلاح مصؤنیت غذایی در هرات از طریق بلند بردن ظرفیت های تولیدی سکتور ملی لبنیات ، بهبود بخشیدن سیستم مالداری توسط خدمات اصلاح نسل محلی ، بازاریابی و بلند بردن ظرفیت های عملی و علمی پرسونل تخنیکی و مالداران تشکیل میدهد.

* * *

قوماندان عمومی نیروهای ناتو در افغانستان میگوید: آنها پنج محل را در شمال افغانستان تثبیت نموده اند که طالبان میخواهند با نفوذ در آنجا ، فعالیت های تخریبی شانرا به شمال افغانستان توسعه دهند.

مطبوعات فرانسه که اخیراً مصاحبه جنرال دان مکنل فرمانده عمومی نیروهای ناتو در افغانستان را به نشر رسانیده است خبر میدهد، طالبان به منظور گسترش فعالیت های شان به شمال افغانستان پنج محل را انتخاب کرده اند.

(c) ketabton.com: The Digital Library

جنرال امریکایی پنج محل را که طالبان برای توسعه فعالیت هایشان در شمال در نظر گرفته اند مشخص نساخت ، مگر گفت: آنان در مقابل هرنوع تحرک این گروه با جدیت عمل خواهندکرد.
ضمناً موصوف از ادامه جنگ در جنوب و غرب افغانستان سخن گفته واظهار داشت که طالبان با عبور از خط مرزی امنیت را در افغانستان برهم میزنند . جنرال مکنل گفته است که عساکر آنان افراد گروه طالبان را از ولایت هلمند خواهند راند و آن ولسوالی های این ولایت را که تحت کنترول طالبان است مجدداً به تصرف در خواهند آورد.

* * *

طیاره های اکتشافی تورنادو آلمان فعالیت شانرا در افغانستان آغاز نمودند .
بایلمن سخنگوی نیروهای آلمان در افغانستان در شهرمزار شریف به خبرنگاران گفت: طیاره اکتشافی تورنادو آلمان که هرکدام با کمره ووسایل ثبت آواز مجهزاند فعالیت شانرا در افغانستان آغاز نمودند .
آنها مطابق برنامه، قبل از ظهر و بعداز ظهر برفضای افغانستان به گشت زنی پرداختند.
فعالیت این طیاره ها تنها در شمال افغانستان محدود نمیشود بلکه تمام کشور را زیر پوشش خود قرار میدهد. عکاسی از محل های تجمع و پناه گاه های طالبان شامل دستور کار این طیاره ها است.
ازاین طیاره ها در بمباردمان نیز استفاده شده میتواند . طیاره های تورنادو به اساس فیصله آلمان به افغانستان فرستاده شده و اولین دسته آن بتاریخ ٥ اپریل مطابق به ١٦ حمل سالجاری به افغانستان رسید.

١٣٨٦/١/٣١

دائتلاف دپوځونو خبرځایونه وایي دهلمند په ولایت کي په پوځي عملیاتوکي دافغانستان ددولت ٢٤ تنه مخالفین وژل شوي دي.

* * *

دافغانستان داسلامي جمهوریت جمهور رئیس حامدکرزي دفرانسي دجمهور رئیس له خانګړي استازي او ددغه هیواد دبهرنیو چارو وزارت له سکرتر جنرال فلیپ فیور سره دګلخاني په ماڼي کي وکتل. په دي کتنه کي فلیپ فیور دتښتول شویو فرانسوي اتباعو دخوندي خوشي کولو غوښتنه وکړه. جمهور رئیس دفرانسي دجمهور رئیس خانګړي استازي ته ددغه هیواد داتباعو دخوندي خلاصون په باب دافغانستان داسلامي جمهوریت دهراړخیزو همکاریو ډاډ ورکړ او څرګنده یي کړه چي اړوند ارګانونه په دي برخه کي زیاتي هلي ځلي کوي . دفرانسي جمهور رئیس ژاك شیراك له حامد کرزي سره دتیلفوني تماس په ترڅ کي دفرانسي داتباعو دخوندي خوشي کولو لپاره دهلوځلو په باب خبري وکړي. دفرانسي جمهور رئیس ټیره اووني هم دتیلفوني تماس په ترڅ کي دافغانستان له جمهور رئیس څخه دفرانسوي اتباعو دخوندي خوشي کولو غوښتنه کړي وه.

* * *

دپاکستان دعوامي نشنل ګوند مشر اسفندیارولي خان ددغه هیواد دبشردحقوقو دکمیسیون درئیس افراسیاب خټك په ملګرتیا دجمهوري ریاست له دویم مرستیال محمد کریم خلیلي سره وکتل. په دي کتنه کي دجمهور رئیس مرستیال کابل ته داسفندیار ولي خان سفر د دواړو ملتونو پاکستان او افغانستان ترمنځ ددوستي دژورتیا په لوریو ګام وباله . دجمهور رئیس مرستیال په سیمه کي دثبات دټینګښت له پاره هلي ځلي او دډار اچووني پرخلاف مبارزه یوه انساني وجیبه وبلله او په دي لاره کي یي دعوامي نشنل ګوند دمشررول مهم او اغیزمن وباله اودسیمي دامنیتي ستونزو په حل کولو کي یي دزیاتي پاملرني غوښتنه وکړه . وروسته اسفندیار ولي خان دجمهور رئیس له مرستیال او دنورو دولتي مقاماتو او افغاني شخصیتونو سره دکتني له امله خوښي څرګنده کړه او افغانستان او پاکستان خلك یي هغه دوه ملتونه وبلل چي نه شلیدونکي اړیکي او پیوندونه لري . ده هیله وکړه چي ډیر ژر په سیمه کي سوله او امنیت ټینګ شي او دافغانستان خلك دنیکمرغه اوسوکاله ژوندانه خاوندان شي.

* * *

دپاکستان سرحدي منسوبینو دپکتیکا ولایت دبرملي ولسوالي په انګوروادې او شکین کي له دوو ورځو را پدیخوا دډیورنډ دتش په نامه کرښي په اوږدوکي داغزي لرونکو سیمانو دغزولو او دماینونو دایښودلو نیت درلود. په دغه ځاي کي دملي اردو میشتو قطعاتو او جزوتامونو دموضوع په باب دخبر له ترلاسه کولو

(c) ketabton.com: The Digital Library

وروسته دسیمي په لورحرکت وکړ او دملي اردو دقطعاتو له رسیدو وروسته پاکستاني قوتونو خپل کاربندکړ اوله سیمي څخه ووتل . په عین حال کي دنړیوالي ټولني په همکاري له دیپلوماتیکي لاري دموضوع دحل کولو لپاره هلي ځلي پیل شوي . دملي دفاع وزارت دویندوي ددفتر دمعلوماتو له مخي پاکستاني قوتونو دشپي له تورتم څخه استفاده وکړه او په سیمه کی یي اغزي لرونکي سیمان وغزول او ورم سهار په نهو بجو او دیرشو دقیقو دملي اردو قوتونو داغزي لرونکو سیمانو په راټولولو لاس پوري کړچي دپاکستان له لوري دملي اردو په پوځونو باندي دزي وشوي چي دملي اردو دجزوتامونو دمتقابلو دزوسره مخامخ شول خبرځاي زیاته کړه په اوس وخت کي ددوارو لوروترمنځ دزي بندي شوي دي او دسیمی حالت آرام دي.

دبهرنیو چارو وزارت سیاسي معیین محمد کبیر فراهي ورم ماښام دپاکستان داسلامي جمهوریت سفیر دغه وزارت ته رابللي او دپاکستان له خوابي داغزنو سیمانو دغزولو په خاطر دافغانستان ددولت داندیښني مراتب څرګند کړي او ویلي دي، دافغانستان دولت ددغو سیمانو له غزولو سره سخت مخالف دي او داکار دډیورند دکرښي ددوارو خواو دخلکوترمنځ دبیلتون سبب کیږي او ددي اقدام جدي مخالف دي. دپاکستان سفیر څرګنده کړه چي په دي اړوند به دخپل هیواد مقاماتو ته خبرورکړي.

۱۳۸٦/۲/۱

حامدکرزی رئیس جمهوری اسلامی افغانستان با جنرال پیترپیس رئیس کمیته مشترک ستردرستیز اردوی ایالات متحده امریکا در قصر گلخانه ملاقات کرد.

دراین ملاقات طرفین در مورد وضعیت امنیتی افغانستان و منطقه ، مبارزه علیه تروریزم و مواد مخدر ، تجهیز و تقویت اردوی ملی کشور بحث نمودند.

حامدکرزی گفت: باوجود پیشرفت های قابل ملاحظه که در چند سال اخیر در عرصه های مختلف نصیب مردم افغانستان گردیده است ، چالش های نیز در راه مبارزه علیه تروریزم و مواد مخدر هنوز باقی است که بخاطر ازبین بردن آن به همکاری بیشتر دوستان بین المللی و جامعه جهانی نیاز دیده میشود.

پیتر پیس از پیشرفت های افغانستان ابراز خورسندی نموده ، از ادامه کمک های ایالات متحده امریکا درعرصه های مختلف بویژه امنیت و بازسازی اطمینان داده گفت : مردم و دولت امریکا به دوام مساعدت های خویش به مردم افغانستان متعهد اند و تازمانیکه مردم افغانستان نیاز داشته باشند ، مردم امریکا درکنار آنان خواهند بود.

* * *

دملي امنیت دلوي ریاست خبرځایونه وایي چي دوي یو شخص دپاکستان په استخباراتي دستګاه اي اس آي کي دغړیتوب په تور نیولي دي. چي هغه په خپل جرم اعتراف کړي دي. دکرمي اجنسي داوسیدونکي فدا محمد اعترافونه دافغانستان په کورنیو چارو کي دپاکستان داستخباراتي دستګاه له لاسو هنوځخه پرده پورته کوي او ثابتوي چي دپاکستان استخبارات دتر هګروپه وسله وال کولو اوسمبالولو او ورانکاري ته دزمینو په برابرولو او افغانستان ته دهغو په استولو بوخت دي.

* * *

دافغانستان داسلامي جمهوریت ولسمشر حامد کرزي دعوامي ملي ګوند له مشراسفندیارولي خان او ددغه ګوند دپیښور دځانګي له مشرافراسیاب خټک سره دولسمشري په ماڼي کي وکتل. په دي کتنه کي دواړو لورو دسیمي دستر مبارزاودعدم تشدد دلاري دپیاوړي مبلغ، خان عبدالغفارخان داوږدي مبارزي او په اوسني پیړي کي دهغه دفکر او تعلیماتو دعملي تطبیق دارتیا په اړه چي موخه یي دسولي او دعدم تشدد له لاري دخلکو آرامي او دانسانانو په ژوند کي دژور مثبت بدلون را وستل و خبري اتري وکړي او دفخر افغان خان عبدالغفار خان دمقبري دجوړیدو پر څرنګوالي یي غور وکړ.

* * *

دوه تنه طالبان دماین ایښودلو په مهال دفراه ولایت دبالابلوك په ولسوالي کي ووژل شول.

۱۳۸٦/۲/۲

حامدکرزی رئیس جمهوری اسلامی افغانستان با هان فیل گوف وزیر دفاع زیلاند جدید در مقر ریاست

(c) ketabton.com: The Digital Library

جمهوری ملاقات کرد.
دراین ملاقات طرفین در مورد وضعیت عمومی افغانستان ومنطقه ، مبارزه علیه تروریزم ، پیشرفت ها و چالش های موجود در افغانستان بحث و تبادل نظر نمودند.
رئیس جمهور کشور تقویت نهادهای ملی را بسیار مهم خواند و تصریح نمود که بلند بردن ظرفیت این نهاد ها خصوصاً روند تجهیزو اموزش پولیس ملی در تحکیم امنیت و تسریع بازسازی کشور از اهمیت خاصی برخوردار است.
دراین ملاقات وزیر دفاع زیلاند جدید از تداوم کمک های کشورش به افغانستان اطمینان داد و تمنیات نیک صدراعظم آنکشور را به رئیس جمهوری افغانستان اعلام داشت.

* * *

حامدکرزی رئیس جمهوری اسلامی افغانستان با شماری از علما و بزرگان ولایت هلمند در مقر ریاست جمهوری ملاقات نمود.
دراین ملاقات بزرگان هلمند ضمن طرح برخی مشکلهای موجود در آن ولایت خواستار همکاری دولت برای رفع آن گردیدند.
رئیس جمهور کشور حل مشکلهای ولایت هلمند را در زمینه های امنیتی، بازسازی و تعلیمی ازاولویت های دولت خوانده تأکید کرد که برنامه هایی برای اصلاح اداره ، تقویت روند بازسازی، تجهیز و تعلیم پولیس ملی در ولایت هلمند روی دست است که به زودی به مرحله اجرا گذاشته میشود.

۱۳۸٦/۲/۳

قرارداد پروژه احداث یک هوتل پنج ستاره به کمک مالی شرکت سرمایه گذاری های خارجی (اوپیک) میان دولت افغانستان و سرمایه گذاران امریکایی امضا گردید.
قرار داد را رئیس شرکت اوپیک و داکتر میرمحمد امین فرهنگ وزیرتجارت وصنایع امضا نمودند.
هیأت مدیره شرکت اوپیک کمک مالی مبلغ شصت ملیون دالر امریکایی را در احداث این هوتل پنج ستاره در ماه جنوری ۲۰۰۷ منظور نمود. این هوتل بحیث اقامت گاه سرمایه گذاران خارجی استفاده شده که یک کمک بزرگ دربازسازی افغانستان و برگشت افغانان مقیم از کشور های خارجی میباشد.

* * *

دروسیی پخواني ولسمشر باریس ایلخین داپریل پر ۲۳ مه دمسکو په وخت له غرمي وروسته په دریوو بجو او ٤٥ دقیقو د۷٦ کلونو په عمر له نړي سترګي پټي کړي. ډاکترانو ویلي دي، چي دي دزړه دورپیښي ناروغی له امله مړشوي دی . باریس ایلخین دپخواني شوروي اتحاد په رنګولو کي ستره ونده لرله او په خورا کړکیچن حالت کي یي دروسیي مشري کوله . دی د۱۹۳۱ میلادي کال دفبروری پرلومړی دروسیي دسویردلوف ایالت په یوتکاکي وزیرید او پرکال ۱۹۵۵ یي داورال پولي تخنیك انستیتوت بشپړ کړي و. دي دشوروی اتحاد دکمونست ګوند له فعالینو څخه و او دهغه ګوند دمرکزي کومیتي غړیتوب یي ترلاسه کړي و، خو وروسته یي له دغه ګوند سره اړیکي پری کړي.

۱۳۸٦/۲/٤

دچارچینو په ولسوالي کي کابو د وه سوه تنه طالبان ددویمي ورځي لپاره دافغان اوناتو پوځونو له خوا کلابند دي.
په دي سیمه کي ملکي خلك هم ژوند کوي او له دي امله افغان او ناتو پوځونو برید خندولي او هلي ځلي کوي چي کلابند شوي طالبان تسلیم شي.

* * *

حامد کرزی رئیس جمهوری اسلامی افغانستان با ثریا احمد عبید مدیر اجرایی صندوق وجهی ملل متحد برای نفوس در مقر ریاست جمهوری ملاقات نمود.
دراین ملاقات دوجانب درمورد برنامه ملی سرشماری کامل نفوس افغانستان و میکانیزم اجرایی آن بحث و گفتگو نمودند.

(c) ketabton.com: The Digital Library

* * *

حامدکرزی رئیس جمهوری اسلامی افغانستان درمحفل مشاعره بهاریی که از سوی دفتر مشاوریت علمی و فرهنگی ریاست جمهوری تدویر یافته بود اشتراک نمود.

دراین محفل که در مقر ریاست جمهوری برگزار گردید، تعدادی از شاعران به زبانهای مختلف کشور سروده های شانرا در وصف بهار ، وحدت ملی ووطن دوستی قرائت نمودند که از سوی رئیس جمهور کشور مورد استقبال قرارگرفت .

دراین محفل مشاعره که پربار تر از هر باردیگر برگزار شد، سهم شاعران جوان از اقوام مختلف کشور چشمگیر بود.

رئیس جمهور کشور جوانان را استعداد های توانا خطاب کرد و آنان را به سرایش اشعار بهتر تشویق نمود.

* * *

په خیبر اجنسي کي دمنګل باغ اپریدي دپلویانو او دپاکستان ملیشه ترمنځ دنښتي له امله شپږ تنه وژل شوي او پنځه ویشت تنه نور ټپیان شوي دي.

۱۳۸٦/۲/۵

شماری از بزرگان ، متنفذان و موسفیدان ساحات مختلف شهر کابل و برخی ولایتهای کشور، دانشجویان و نماینده گان افسرانی که از بست وزارت دفاع ملی تنقیص شده اند، با محمد کریم خلیلی معاون دوم ریاست جمهوری ، به طور جداگانه دیدار و ملاقات نمودند.

دیدار کننده گان هرکدام خواست ها وپیشنهاد های شانرا به طور کل ، در زمینه های بازسازی ، امور انکشافی و ایجاد فرصت های بیشتر در زمینه تعلیم و تحصیل و برخورداری از حق خدمت از طریق دولت ، بیان نموده و خواهان رسیده گی به آنها ، از سوی دولت شدند.

معاون رئیس جمهور هریک از خواسته های دیدار کننده گان را به طور جداگانه مورد بررسی قرار داده و اجراات ارگانهای ذیربط را علی رغم کمبود ها و مشکلهای مختلفی که دولت با آنها مواجه اند توضیح داد.

* * *

حامدکرزی رئیس جمهوری اسلامی افغانستان با رئیسان شوراهای ولایتی کشور در قصر ریاست جمهوری ملاقات نمود.

دراین ملاقات در جهت جلوگیری از عوامل ناامنی در بعضی از مناطق کشور، مصئونیت نماینده گان مردم ، تقویه ارگانهای امنیتی محلی، جلوگیری سوء استفاده از موقف دولتی ، مبارزه علیه تروریزم ، مواد مخدر و فقر و تقرر افراد کارفهم ، وطن دوست و صادق به پست های دولتی تأکید شد.

رئیس جمهور کشور ضمن استماع صحبتهای رئیسان شوراهای ولایتی ، نقش شوراهای ولایتی را در تطبیق قانون ، نظارت از پروسه بازسازی و اصلاح اداره های دولتی کشور مهم خواند.

رئیس جمهور کشور علاوه نمود موجودیت شوراهای ولایتی در کشور پل ارتباطی میان ملت و دولت است.

حامد کرزی اظهار داشت : بمنظور جلوگیری از ناامنی در بعضی از مناطق کشور و تقویه ارگانهای امنیتی یک سلسله تدابیر اتخاذ شده که عملی خواهد شد.

رئیس جمهور گفت : مادر جامعه خود ، خواهان چنین یک نظام قانونمند و عادل هستیم ، که هریک از باشنده گان این وطن احساس نماید ، که از هرنوع تجاوز محفوظ اند و در صورتیکه با آنها با خشونت و زورگویی رفتار شود ، باید مطمئن باشند، که چنین مرجع موجود است ، که بازخواست ایشان را نماید.

* * *

به ارزش پنج اعشاریه پنج ملیون دالر امریکایی قرارداد توأمیت علمی میان رئیس پوهنتون کابل و هیأت پوهنتون کنزاس ایالات متحده امریکا در پوهنتون کابل به امضا رسید.

که به اساس آن پوهنتون کنزاس امریکا پوهنخی انجنیری و دیپارتمنت زبان انگلیسی پوهنخی زبان و ادبیات پوهنتون کابل را همکاری مینماید.

(c) ketabton.com: The Digital Library

برمبنای این قرارداد تعدادی از استادان پوهنځی های مذکور به دوره های ماستری در بخش های مربوط به پوهنتون کنزاس به امریکا فرستاده خواهد شد و تعدادی از استادان ان پوهنتون به منظور تدریس به پوهنتون کابل خواهند امد.

* * *

دایتوپیا دولتي مقامات وایي، چي وسله والو باغیانو دهغه هیواد دتیلو پرکارګرانو برید کړي دي . په دي برید کي ٦٥ ایتوپیایي او ۹ چیني کارګران وژل شوي دي. دایتوپیا لومړي وزیر دابرید یوه « تولوژنه » بللي ده.

۱۳۸٦/۲/۸

دهیواد دامنیتي سرچینو تائید کړه چي طالبانو یوه تبنتول شوي فرانسي میرمنه آزاده کړه.

* * *

دافغانستان داسلامي جمهوریت جمهور رئیس حامدکرزي دنړیوال بانك له مرستیال پرقول پتیل سره دجمهوري ریاست په مقر کي وکتل .

* * *

دپاکستان دکورنیو چارو وزیر آفتاب احمدخان شیرپاو دصوبه سرحد ایالت دچارسدي په سیمه کي یوي عمومي غونډي ته له وینا وروسته په یوه ځانمرګي برید کي ټپي شو. په دي بریدکي څه ناڅه څلور ویشت تنه وژل شوي او شیرپاو دپیښور یوه روغتون ته ولیږدول شو.

* * *

ازپانزدهمین سالروز انقلاب اسلامی با مراسم ویژه نظامی در کابل تجلیل بعمل آمد.
این مراسم درمنطقه جشن با حضور حامدکرزی رئیس جمهوری اسلامی افغانستان ، معاونان ریاست جمهوری، رئیسان مجلسین شورای ملی، اعضای کابینه ، رهبران جهادی، افسران عالی رتبه نظامی عده یی ازوکیلان و سناتوران ، برخی اعضای کوردیپلوماتیک خارجی و جمع کثیری از شهریان کابل انجام شد.

* * *

جمهوری اسلامی ایران دراین اواخر تصمیم گرفته است تا تعدادی زیاد مهاجران افغان را از آن کشور اخراج نماید. دولت ایران ادعا دارد که حدود یک ملیون مهاجر افغان طور غیر قانونی در آنکشور بسر میبرند. از تاریخ ۲۳ اپریل مطابق ۳ثور سالروان تعدادی زیاد از مهاجران افغان که شامل زنان و اطفال هم میباشد از ایران اخراج شده اند. منابع سازمان ملل متحد و وزارت داخله افغانستان این تعداد را نزدیک به ۳۰ هزار تن میدانند که عمدتا از طریق بندر اسلام قلعه و میلک نیمروز به افغانستان آورده شده اند.

۱۳۸٦/۲/۹

اهل معارف با راه اندازی جشن با شکوهی در ستدیوم ورزشی کابل از هشتم ثور پانزدهمین سالروز پیروزی جهاد مردم افغانستان تجلیل به عمل آوردند.
حامدکرزی رئیس جمهوری اسلامی افغانستان نیز یکی از اشتراک کننده گان این جشن بود، موصوف یکبار دیگر حمله دشمنان علیه معارف را نکوهش کرد.
رئیس جمهور گفت: دشمنان ما علیه معارف ، دسیسه میکنند مکتبها را به آتش میکشند انان با اینکار میخواهند که مانع رشد معارف شوند تا اولاد های ما تعلیم یافته نشوند.
حامدکرزی از شاگردان معارف و محصلان تحصیلات عالی خواست تا بخاطر ترقی ، سعادت و داشتن یک افغانستان خودکفا بیشتر به درس و تعلیم بپردازند زیرا به گفته رئیس جمهور فردای بهتر افغانستان وابسته به کارایی جوانان تعلیم یافته است .
رئیس جمهور از علما و بزرگان افغانستان خواست تا دختران و پسران افغان را در رفتن به مکتبها ، تشویق نموده و در مبارزه علیه دشمنان معارف با نیروهای دولتی همکاری کنند.
حامدکرزی با اشاره به مقام کلیدی و والای معلمان و استادان وامتیازات اندک آنان از شاگردان و محصلان خواست تا آنچنان که به والدین خود احترام دارند به معلمان و استادان خود نیز احترام نمایند.

(c) ketabton.com: The Digital Library

* * *

حامدکرزی رئیس جمهوری اسلامی افغانستان بخاطر وقوع حمله انتحاری در پاکستان که باعث کشتـــه و مجروح شدن عده زیادی به شمول آفتاب احمدخان شیرپاو وزیرداخله انکشور گردید، اظهار تاسف کرد.
دراثر این حمله انتحاری که روزشنبه درشهر چهار سده ایالت صوبه سرحد کشور پاکستان پس از پایان سخنرانی آفتاب احمدخان شیرپاو وزیر داخله آنکشور بوقوع پیوست ، بیست ونه نفر کشته و چندین نفر دیگر زخمی گردیدند.
رئیس جمهوری اسلامی افغانستان با اظهار تأسف از وقوع این حمله تروریستی گفت: افغان ها سال هاست که ازبم گذاری ها و حمله های تروریستی رنج می برند که به اثر ان علما ، بزرگان ، معلمان ، انجنیران ، ماموران دولتی و مردم عوام افغانستان به شهادت میرسند. بنابرین دردو رنجی را که بخاطر این حمله به مردم پاکستان رسیده است به خوبی درک میکنند و در اندوه آن خودرا شریک می دانند.
حامدکرزی تصریح کرد این حمله تروریستی انتحاری که هدف آن از بین بردن وزیر داخله و شخصیت برجسته کشور پاکستان آفتاب احمدخان شیرپاو بود، یک باردیگر ضرورت همکاری گسترده و مشترک دوکشور افغانستان و پاکستان را در مبارزه علیه تروریستان و عناصری که میخواهند منطقه را بی ثبات نمایند، برجسته می سازد.
رئیس جمهور کشور به مردم پاکستان و خانواده های کسانی که در اثر این حمله کشته شدند، ابراز تسلیت می نماید و برای شیرپاو و مجروحان این حادثه از بارگاه خداوند بزرگ شفای عاجل استدعا میکند.

* * *

دخوست ولایت په مربوطاتو کي انتلافي خواکونو دهوايي برید له امله دخلکو شل تنه دښمنان ووژل شول.

* * *

دافغانستان داسلامي جمهوریت جمهور رئیس حامدکرزي دآلمان داقتصادي او پرمختیايي همکاریو له وزیري میرمن هایدماري وي چروك سویل سره دبهرنیو چارو په وزارت کي وکتل . په دي کتنه کي دواړو لورو دافغانستان په بیاجوړولو کي دآلمان دمرستو ، له نشه یي توکو او اداري فساد سره دمبارزي دڅرنګوالي او دافغانستان دملي ښتونو دظرفیت دلوړولو په باب خبري وکړي.

* * *

دراثر بمباران هوایی نیروهای انتلاف بیست نفر از دشمنان مردم در مربوطات ولایت خوست هلاک گردیده اند.

* * *

مردم ولایت ننگرهار در اعتراض با کشته شدن پنج تن ملکی از سوی قوای انتلاف شب گذشته ، مظاهره نموده و شاهراه تورخم- جلال آباد را مسدود نموده اند.
نیروهای انتلاف دریک عملیات تصفیوی بالای یک منزل مسکونی در منطقه جوی ۲۷ ولسوالی غنی خیل پنج فرد ملکی به شمول سه زن را کشته ویک طفل شش ساله را مجروح نمودند.
منبع علاوه نمود که نیروهای انتلاف هشت تن دیگر را به اتهام دست داشتن در حمله های انتحاری توقیف نموده اند .
به تعقیب این عملیات مردم ولسوالی غنی خیل دست به تظاهرات زده و شاهراه تورخم- جلال آباد را مسدود نموده اند.

۱۳۸٦/۲/۱۰

مسایل مطروحه در چهارمین مجمع انکشافی افغانستان در یک نشست خبری توضیح گردید.
درآغاز این نشست خبری محمدکبیر فراهی معین سیاسی وزارت خارجه گفت: هیأت دول تمویل کننده ، نماینده گان موسسات بین المللی ، موسسات غیر حکومتی وسازمان ملل متحد برای دو روز در کابل اجتماع نمودند تا از پلان آینده افغانستان مطلع گردند، آنان همچنان حمایت شان را از اهداف دولت افغانستان ابراز نمودند.
داکتر انورالحق احدی وزیر مالیه دراین نشست اظهار داشت ، دولت افغانستان دراین مجمع ستراتیژی خودرا در عرصه برق، معارف و صحت عامه توسط وزیران مربوط به مجمع ارائه نمود که نماینده گـــان

(c) ketabton.com: The Digital Library

اشتراک کننده روی آنان بحث ونظریه های شانرا در زمینه ابرازنمودند.
وزیر مالیه علاوه نمود اشتراک کننده گان مجمع حمایت شانرا از ستراتیژی ملی افغانستان اعلام نمودند و مصارف را که از طریق بودجه انکشافی دولت صورت گرفته تأیید داشتند ضمناً آنان حمایت شان را از برنامه دولت افغانستان در عرصه های مختلف ابراز نمودو تعهد نمودند که گزارش مصارف خود را که از طریق انجوها و موسسات صورت گرفته به دولت افغانستان ارائه می نمایند.کار جلسه ادامه دارد.

* * *

دهلمند ولایت دسنګین په ولسوالي کي دملي امنیت دپوخونو او دنړیوال ائتلاف دقوتونو دعملیاتو له امله دملاقوي په نامه دطالبانو دډلي پریو تن فعال قوماندان باندي برید وشو او ووژل شو. ملاقوي چي دهلمند په ولایت کي دطالبانو د ډلي دیوي دیرش کسیزي ډلګي مشرتوب په غاړه درلود، له خپلو یو شمیر همکارانو سره دهوایي عملیاتو په نتیجه کي ووژل شو. دملاقوي دجنایتونو څرګنده بیلګه په ولسي جرګه کي دهلمند ولایت دوکیل دادمحمد خان دکورني دغړو ډله نیزه وژنه ده چي دده دکورني اته دیرش تنه غړي له یوي مخي دملاقوي له خوا ووژل شول.

* * *

دهرات ولایت دشیندند ولسوالي په سلګونو تنو اوسیدونکو دائتلاف دپوخونو دهوایي بریدونو پرخلاف داعتراض په توګه مظاهري وکړي هغوي پرخینو دولتي تأسیساتو یرغل وکړ او زیانمن یي کړل.

* * *

نیرو های ائتلاف میگویند که درعملیات نظامی درولسوالی شیندند هرات ۸۷ تن از مخالفان دولت کشته شده اند.

* * *

ازاثر حمله مخالفان دولت در مربوطات ولایت زابل یک نفرسرباز پولیس شهید گردید.

* * *

بیست پنج تن از مخالفان دولت در مربوطات ولایت هلمند به هلاکت رسید.
افراد متذکره درنتیجه یک عملیات مشترک اردوی ملی، پولیس ملی وقوای ائتلاف درمنطقه ده آدم خان و شهیدان مربوط ولسوالی گرشک آنولایت کشته شده اند.

* * *

چهارتن طالب مسلح دریک درگیری با نیروهای دولتی درولایت غزنی کشته شدند.

* * *

۳ تن از دهشت افگنان به شمول یک سردسته آنان بنام ملا عبدالرحمن در فعالیت محاربوی منسوبان اردوی ملی کشته و ۵ تن دیگر دستگیر گردیدند.
گفته شده ، ۲ تن از سربازان اردوی ملی که مصروف انجام وظایف امنیتی در مربوطات ولسوالی شیندند ولایت هرات بودند، از اثر انفجار ماین ضدوسایط ، که توسط دشمنان مردم در مسیر عامه جابجا گردیده بود، به شهادت رسیده و یک تن دیگر مجروح گردیده است.

* * *

قوماندان قول اردوی ۲۰۵ اتل ولایت قندهار از کشته شدن پنج طالب مسلح در جریان عملیاتی که در ولسوالی گرشک ولایت هلمند براه انداخته شده است خبرداد.

* * *

سه تن از مخالفان مسلح دولت درولسوالی صبری ولایت خوست کشته و هفت تن دیگر آنان مجروح گردید.
برخورد نیروهای امنیتی با طالبان مسلح در این ولسوالی از حمایت هوایی نیروهای آیساف برخوردار بوده است.

۱۳۸٦/۲/۱۲

شماری از بزرگان ، متنفذان ، علما و موسفیدان برخی ولایتهای کشور و محصلان ، با محمد کریم خلیلی معاون دوم ریاست جمهوری ، به طور جداگانه دیدار و ملاقات نمودند.

(c) ketabton.com: The Digital Library

دیدار کننده گان هرکدام خواسته ها و پیشنهاد های شانرا ، به طور کلی ، درزمینه های بازسازی و ترمیم سرکها ، اعماروتوسعه مکتبها ، حل مشکل آب آشامیدنی ، ایجاد فرصتهای بیشتر تحصیلی برای محصلان و روند بهتر اجراات اداره های دولتی بیان نموده و خواهان رسیده گی به آنها از سوی دولت شدند. معاون رئیس جمهور هریک از خواسته های دیدار کننده گان را به طور جداگانه مورد مطالعه و بررسی قرارداده و از رسیده گی به پیشنهاد های آنان و اجراات ارگانهای ذیربط اطمینان داد.

* * *

حامدکرزی رئیس جمهوری اسلامی افغانستان دردیدار با نماینده گان نیروهای ناتو و ائتلاف تصریح کرد که مردم افغانستان به خاطر کشته شدن افراد ملکی در جریان عملیات ضد تروریزم تحمل خود را از دست میدهند.

درنشست خاصی که تحت ریاست حامدکرزی به منظور جلوگیری از تلفات افراد ملکی با نماینده گان نیروهای بین المللی در ارگ ریاست جمهوری تدویر یافت رئیس جمهور کشور به نماینده گان نیروهای ناتو و ائتلاف گفت که، تلفات افراد ملکی و تلاشی خودسرانه خانه ها دیگر برای ما قابل پذیرش نیست تمام ارگانهای امنیتی ، ملی و بین المللی باید در هماهنگی با همدیگر کار کنند و از تلفات ملکی جلوگیری بعمل آید.

دراین نشست که روی طرح ایجاد ساختاری برای جلوگیری از تلفات افراد ملکی در جریان عملیات ضد تروریزم هماهنگی بیشتر و مؤثر با ارگانهای امنیتی کشور و جلوگیری از تلاشی خودسرانه خانه ها تأکید شد، رئیس جمهور کشور به وزیر دفاع ملی هدایت داد که با نیروهای ائتلاف و ناتو بالای ایجاد طرح برای جلوگیری از تلفات افراد ملکی کار نموده از کار گرد و پیگیری آن به رئیس جمهور اطمینان دهد.

دراین نشست معاونان رئیس جمهور ، وزیردفاع ملی ، وزیر امور داخله ، مشاور رئیس جمهور در امور امنیت ملی ، رئیس عمومی امنیت ملی ، تام کونیکس فرستاده ویژه سرمنشی سازمان ملل متحد برای افغانستان ، دان ایورتز سفیر ملکی سازمان ناتو ، جنرال مکنیل قوماندان نیروهای ناتو در افغانستان ، سفیر ایالات متحده امریکا مقیم کابل و فرانسس ویندرل نماینده اتحادیه اروپا برای افغانستان اشتراک داشتند.

* * *

داکتر رنگین دادفر سپنتا وزیر امور خارجه جمهوری اسلامی افغانستان ، که مصروف دیدار رسمی از عربستان سعودی می باشد، باخادم حرمین شریفین ملک عبدالله بن عبدالعزیز آل سعود پادشاه عربستان سعودی در دفتر کار وی در کاخ الیمامه دیدار و گفتگو کرد.

دراین ملاقات، که در فضای بسیار صمیمی صورت گرفت ، در مورد نشست انقره میان رئیسان جمهور افغانستان و پاکستان که به میزبانی و مساعی رئیس جمهور ترکیه صورت گرفت ، صحبت کرده و خلاصه توافقات بدست آمده در آن نشست را به اطلاع پادشاه عربستان سعودی رسانید.

پادشاه عربستان سعودی تأکید داشت آنچه را که عربستان سعودی در کمک به افغانستان در گذشته و حال انجام داده و یا در آینده انجام می دهد ، جزو وظایف اسلامی خویش می شمارد و تأکید داشت که کشورش آماده است تا همچنان در کنار ملت افغانستان بایستد و ضمن سهمگیری در پروژه های بازسازی افغانستان در تحکیم صلح فراگیر تلاش ورزد.

وی نشست انقره را یک نشست مبارک خوانده و ابراز امیدواری نمود که نتایج آن به خیر دوکشور برادر، افغانستان و پاکستان و به سود همه جهان اسلام بینجامد.

* * *

داکتر سپنتا وزیر امور خارجه با همتای سعودی اش ، والاحضرت شهزاده سعوالفیصل ، در مقر وزارت خارجه عربستان ملاقات و گفتگو کرد.

دراین ملاقات ، طرفین پیرامون موضوعات ؛ مانند: درخواست انتقال ویزای اقامت و کار افغانان حامل پاسپورتهای پاکستانی ازاین پاسپورتها به پاسپورتهای افغانی ، تأسیس مکتبهای خود گردان افغانی برای تعلیم و تربیت کودکان ، نوجوانان و جوانان افغانی مقیم سعودی که مجال شمولیت در مکتبهای حکومتی را ندارند ، همکاری و هماهنگی میان وزارتخانه های امور خارجه دوکشور ، مناسبات اقتصادی و مبادلات

(c) ketabton.com: The Digital Library

تجاری ، سرمایه گذاری سعودی در عرصه های مختلف در افغانستان ، سهمگیری سعودی در بالا بردن کیفیت مادی و تجهیزاتی و ارتقای ظرفیتی تدریسی نهاد های تعلیمی و تحصیلات عالی افغانستان ، مبارزه با کشت و قاچاق مواد مخدر ، اهمیت افغانستان در همکاریهای منطقه ئی وتحکیم امنیت وصلح منطقه و جهان ، مبارزه با تروریزم و پاره یی ازمسایل و قضایای منطقه یی و بین المللی مورد علاقه دوکشور ، صحبت نمودند.

درمورد حل مشکل ویزای افغانان حامل پاسپورتهای پاکستانی ، قراربر این شد که این موضوع در جریان سفر رسمی هفته آینده جناب نورمحمد قرقین وزیر کار و امور اجتماعی به ریاض و مذاکرات ایشان با وزیر کار سعودی ، درمیان گذاشته شود و راههای حل عملی آن جستجو گردد.

درباره تأسیس مکتبهای خودگردان افغانی در سعودی وزیر خارجه سعودی پیشنهاد جانب افغانستان را پذیرفته و قرار شد که با وزارت معارف سعودی در این راستا گفتگو های لازم صورت پذیرد . همچنین در مورد سهمگیری بیشتر سعودی در ارتقای کیفیت تعلیم و تربیه و تحصیلات عالی گفتگو صورت گرفت، که دراین رابطه جانب سعودی پیشنهاد کرد که هیئتهای وزارتخانه های معارف و تحصیلات عالی افغانستان به ریاض سفرنمایند و این مسایل را با همتایان سعودی خویش مورد بحث قرار داده و راه حلهای عملی آن را مورد ارزیابی قرار دهند.

دررابطه به مبادلات تجاری و تشویق سرمایه گذاری سعودی در افغانستان ، وزیرخارجه سعودی با استقبال از این امر گفت که، تجارت و سرمایه گذاری ، کار بخش خصوصی است و وزارت خارجه سعودی سرمایه گذاری در افغانستان را تشویق می کند و بهتر می داند تا جوانب مختلف موضوع در خلال سفر هفته آینده هیئت اداره حمایت از سرمایه گذاری (ایسا) به ریاض و گفتگو های هیئت با اطاق تجارت و بازرگانان سعودی مورد بحث قرارگیرد.

پیشنهاد وزیر خارجه افغانستان در مورد همکاریها ، مشورتها و هماهنگی های منظم و گسترده میان وزارتهای خارجه دوکشور در باره قضایای دوجانبه ، منطقه یی و بین المللی ، مورد قبول وزیر خارجه سعودی قرار گرفت و توافق شد تا جلسات نوبتی میان دو وزارتخانه در سطح معینان حداقل در هر شش ماه یکبار و در سطح وزرای خارجه حداقل در هرسال یکبار برگزار گردد.

۱۳۸٦/۲/۱٤

دراثر انفجار ماین رموت کنترول درکنار جادهٔ در منطقه چهار راهی سرسبزی تایمنی ۲۲ تن از منسوبان اردوی ملی ، ۳ تن از هموطنان ملکی و یک طفل مجروح گردیده اند.

* * *

یک جوان ۲۱ ساله افغان که بعد از لت و کوب توسط نیروهای امنیتی کشور ایران رد مرز گردیده بود در شفاخانه هرات جان داد.

* * *

سرازیر شدن سیلاب در نقاط مختلف ولایت بدخشان باعث تلفات انسانی گردیده است.

از اثر سرازیر شدن سیلاب در آن ولایت بیش از ۲۰ تن به هلاکت رسیده اند. سیلاب بیشتر در ولسوالی بهارک مشکل خلق نموده، گفته شده دوقریه را دراین ولسوالی آب فرا گرفته است.

* * *

دافغانستان داسلامي جمهوريت جمهور رئيس حامدکرزي دپاکستان له لوري دسيمه نيز امن دګډي جرګي دجوړولو له پاره دتياري دکميسيون له پلاوي سره چي ددغه هيواد دکورنيو چارو دوزير افتاب احمد خان شيرپاو په مشري کابل ته راغلي دي وکتل . په دي کتنه کي چي دسيمه نيز امن دګډي جرګي دجوړولو دتياري دکميسيون رئيس پير سيد احمد ګيلاني او ددغه کميسيون غړي هم حاضر وو، دواړو کميسيونونو دهيواد جمهور رئيس ته دهغو پرمختګونو له امله معلومات ورکړل چي دسيمه نيز امن ګډي جرګي په برخوکي ترلاسه شوي دي . دوي وويل: هغه څه چي ددواړو هيوادونو دکميسيونونو دکاري غونډي په لارښود کي ځاي کړاي شوي دي په کابل کي د دوه ورځنيوخبرو اترو په بهير کي ترلاسه شوي دي او دغه پريکړي شوي دي:

۱- دپاکستان له خوا دسيمه نيز امن دګډي جرګي ترکيب به په هماغه ډول وي چي دافغانستان کميسيون

(c) ketabton.com: The Digital Library

ورڅخه استفاده کړي ده . يعني له دواړو لورو څخه دجرگي دغړو ترکيب به په ملي کچه وي.
۲- دجرگي برخه وال دري سوه پنخوس تنه دافغانستان له لوري او دري سوه پنخوس تنه دپاکستان له خوا وټاکل شول.
۳- جرگه دروان ميلادي کال داگست دمياشتي په لومړي اووني کي جوړيږي.
٤- ددواړو لورو له خوا دشپږو شپږو تنو په گډون يوه کاري کميټه وټاکل شوه چي دجرگي دتفصيلاتو او طرز العمل دبرابرولو په باب کاروکړي.
٥- دافغانستان له لوري کميسيون دزياتو خبرولپاره دمي دمياشتي په وروستيو کي پاکستان ته سفرکوي.
ولسمشر دترلاسه شويو پرمختگونو له اوريدو وروسته شيرپاو اوملگرو ته يي دهرکلي ويلو په ترڅ کي وويل: دافغانستان خلك په سيمه کي دسولي او ثبات او د ورور هيواد پاکستان له خلکو سره دسوله نيز ژوند غوښتونکي دي. افغانستان دپاکستان ترقي او پت خپله ترقي او عزت بولي او د ورور هيواد پاکستان له خلکو سره په دوستي باندي ژمن دي .
دهيواد جمهور رئيس دهغو ميلمه پالنو له امله چي دجهاد په دوران کي دپاکستان خلکو له افغان کډوالو سره کړي په مننې سره وويل ، چي ددواړو هيوادونو ترمنځ دوستي دی لازياته شي اوپه بيلابيلو اړخونو کي دي د دواړو ملتونو ترمنځ اړيکي زياته پراختيا ومومي. دهيواد جمهور رئيس دتروريزم پرخلاف دگډي مبارزي پراړتيا باندي دټينگار په ترڅ کي وويل:
ويره اچوونکي فعاليتونه زموږ دټولو په تاوان دي. که چيري يو شخص په افغانستان کي دتر هگرو له خوا شهيديږي ضرر يي نه يوازي افغانستان بلکي پاکستان ته هم رسيږي. له دي امله زموږگټه په دي کي ده چي په سيمه کي دامن او دايمي سولي دټينگښت په لاره کي په گډه کار او هلي خلي وکړو.
په مقابل کي افتاب احمد خان شيرپاو وويل : چي په افغانستان کي امن او ثبات دپاکستان په سوله او امنيت کي مستقيمي اغيزي لري او موږ هيله لرو چي زموږ ددواړو هيوادونو خلکوته سوله نيز ژوند او نيکمرغي ورپه برخه شي. له دي امله موږ هند او هڅه کوو چي ستونزي اواري شي او دافغانستان او پاکستان ترمنځ دوستي لازياته ټينگه او پراخه شي.

۱۳۸٦/۲/۱٥

دايران پخواني ولسمشر محمد خاتمي دنړی دکاتوليکانوله مشر سره په واتيکان کي وکتل . واتيکان ويلي دي دواړوپه دي کتنه کي دفرهنگونو ترمنځ پر ارامو خبرو ټينگار کړي دي.

* * *

حامدکرزی رئيس جمهوری اسلامی افغانستان به خانواده های مرحوم شهيداجمل نقشبندی و مرحوم شهيد سيداغا به رسم يادگار مدال دولتی غازی ميربچه خان را تفويض کرد.
طبق فقره ۱۹ ماده ٦٤ قانون اساسی به خانواده های شهيد اجمل نقشبندی و شهيد سيد اغا به رسم يادگار مدال دولتی غازی ميربچه خان تفويض و از کود ۹۹ حوادث دو- دو صد هزار افغانی کمک نقدی منظور گرديده است.

* * *

حامدکرزی رئيس جمهوری اسلامی افغانستان با هيليوت کوهن مشاور وزير خارجه امريکا در امور نظامی در مقر رياست جمهوری ديدار کرد.
دراين ديدار که سفير امريکا درافغانستان نيز حضور داشت در رابطه به اوضاع افغانستان و منطقه و کمک های ايالات متحده امريکا به بازسازی افغانستان صحبت شد.
رئيس جمهور از کمک های دراز مدت امريکا به افغانستان تشکر کرد و آنرا برای مردم افغانستان حياتی خواند.
بالمقابل مشاور وزير خارجه امريکا در امور نظامی که جديداً دراين پست مقرر شده است رشد و توسعه افغانستان را اميدوار کننده خواند و از ادامه کمک های آنکشور به افغانستان اطمينان داد.

۱۳۸٦/۲/۱٦

اوولس تنه ويره اچوونکي دفراه ولايت دبکوا ولسوالي دبازارك په کلي کي له پوليسو سره په نښته کـــــي

(c) ketabton.com: The Digital Library

ووژل شول.
په دي پيښه کي اته تنه پوليسان شهيدان او دوه تنه ټپي شوي هم دي.
* * *
دجمهوري رياست دويم مرستيال محمدکريم خليلي دکابل ښاروال په ملګرتيا له تاق ظفر څخه دپغمان تر دري پوري سړك پرانست، دغه سړك چي دوه اعشاريه پنځه کيلو متره اوږدوالي او له شپږو څخه تر دولسو مترو پوري سورلري دتيرو دوومياشتو په بهير کي بيا رغاول شوي دي او دکابل ښاروالي له بودجي څخه کابو دوه سوه زره امريکايي ډالره پکي لګول شوي دي.
* * *
نیکولاسارکوزی ، کاندیدای راست- میانه با کسب اکثریت آراء به عنوان رئیس جمهوری فرانسه انتخاب شد.
بنا به آخرین شمارش آراء آقای سارکوزی حدود پنجاه وسه در صد آراء را به خود اختصاص داده و رقیب وی سگولن رویال، کاندیدای چپ- میانه ، شکست را پذیرفته است.
میزان مشارکت در انتخابات حدود هشتاد وپنج در صد بوده که در دهه های اخیر در این کشور بی سابقه است.
به این ترتیب نیکولاسارکوزی ، سیاستمدار محافظه کار ٥٢ ساله ، جانشین ژاک شیراک ٧١ ساله می شود که باید پس از ١٢ سال کاخ ریاست جمهوری را ترک کند.
آقای سارکوزی که طی سال های پیشین ، سمت های وزارت اقتصاد و کشور را در اختیار داشته خواهان اصلاحات بنیادین اقتصادی است.
* * *
با انفجار یک حلقه ماین ضد وسایط در مربوطات ولایت غزنی پنج تن هلاک و دوتن دیگر مجروح گردیده است.
* * *
دریک حمله انتحاری که در مسیر شاهراه فراه – فراه رود در منطقه دارستان ولسوالی بالا بلوک آن ولایت انجام یافت انتحار کننده هلاک و یک پولیس زخمی گردیده است.
١٣٨٦/٢/١٧
فردمسلح که ملبس با یونیفورم اردو بود ، درنزدیک محبس پلچرخی دوعسکر امریکایی را کشته و دونفردیگر آنان را زخمی نمود که بعداً خودش هدف تیر اندازی عساکر اردوی ملی قرارگرفت وکشته شد.
مقامات در وزارت دفاع ملی میگویند : شخصیکه عساکر قوای ائتلاف را در نزدیکی محبس پلچرخی هدف قرارداد مصاب به تکلیف روانی بود.
* * *
پولیس عراق می گوید دوفقره بمب گذاری انتحاری در رمادی در غرب بغداد ، موجب کشته شدن دست کم ٢٤ نفر شده است.
اولین بمب گذاری در بازار مزدحم در نزدیکی رمادی ، اتفاق افتاد که موجب کشته شدن دست کم ١٠ نفر وزخمی شدن ٣٠ نفر دیگر شد.
اندکی بعد یک ایستگاه بازرسی پولیس در خارج شهر هدف حمله دومین بمب گذار انتحاری قرار گرفت . دراین حمله پنج مامور پولیس و پنج عابر کشته و ١٠ نفر مجروح شدند. این حمله های در ایالت انبار که عمدتاً سنی نشین است صورت گرفته ، جایی که تفرقه شدیدی بین شورشیان به رهبری القاعده و ائتلاف نیرو های عشیره یی دیده می شود.
* * *
شیخ حسینه صدراعظم سابق بنگله دیش ، در میان تدابیر شدید امنیتی وارد داکه پایتخت بنگله دیش شده است.
بازگشت او به بنگله دیش پس از آن بود که دولت بنگله دیش ممنوعیت ورود وی به کشور را لغو کرد.
خانم حسینه که رهبر حزب عوامی لیگ است، از زمانی که دولت موقت بنگله دیش اعلام کرد که او

(c) ketabton.com: The Digital Library

خطری برای امنیت ملی محسوب می شود، در لندن به سر می برد. دولت بنگله دیش تلاش می کرد که خانم حسینه را که مدت دوماه را خارج از بنگله دیش گذرانده بود وادار به زندگی در تبعید کند. خانم حسینه متهم به اخاذی و نیز دست داشتن در مرگ چهار تظاهر کننده در جریان نا آرامی های ماه اکتوبر گذشته است.

* * *

دافغانستان داسلامي جمهوريت جمهور رئيس حامدکرزي دايتاليا ددفاع له وزير ارتورپريسي سره دجمهوري رياست په مقرکي وکتل . حامدکرزي په بيلابيلو برخوکي دافغانستان له خلکو سره دايتاليا دمرستو له امله مننه وکړه.

په مقابل کي دايتاليا ددفاع وزير وويل: ايتاليا په پوځي او اقتصادي برخو کي له افغانستان سره خپلو مرستوته دپخوا په شان دوام ورکوي اوله افغانستان سره داروپا دټولني دمرستو په چوکاټ کي دملي پوليسو په روزنه او پياوړتيا کي هم همکاري کوي. دغه راز ده ټينګار وکړ چي ايتالوي پوځونه به هغه ګډ هدف ته ترسيدو پوري ددغه هيواد له خلکو سره خپلي همکاري ته دوام ورکړي چي هماغه په افغانستان کي دامنيت تامينول او دقانون دواکمني ټينګښت دي. دايتاليا ددفاع وزير دايتالوي ژورناليست دخلاصون په لاره کي دافغانستان دهڅو او هاند له امله هم مننه وکړه.

۱۳۸٦/۲/۱۸

دولت از تصویب طرح مذاکره با طالبان در مجلس سنای این کشور استقبال کرده است.

* * *

درعملیات تندر که از تاریخ ده ثور درولسوالی گرشک ولایت هلمند أغاز یافته تاکنون شصت وچهار تن از مخالفان مسلح دولت کشته شده اند که درمیان آنها پنج تن از قوماندانان طالبان نیز شامل است.

عملیات مشترک نیروهای اردوی ملی و ناتو از دهم ثور به اینطرف در اطراف ولسوالی گرشک ولایت هلمند ادامه دارد.

این عملیات که با نام تندر آغاز یافته ساحات بندبرق، سربند، سراقلعه ، تپه محمدخان ، احمدخان کلی، سنگ چال شیرخان ، تاجیکان ، حبیب الله کلی، کاکران، نعمت الله کلی ، شمال نورزائی ، سیدان وبیدان دوم را تحت پوشش قرار داده است.

* * *

نظامیان امریکایی در کشور از کشته شدن شماری از غیرنظامیان افغان در اثر تیراندازی سربازان امریکایی در شرق این کشور عذرخواهی کرده اند. این حادثه حدود دوماه پیش در نزدیک شهر جلال آباد روی داد که در آن براساس گزارشها ، شانزده غیر نظامی افغان کشته شدند. حالا پس از گذشت حدود دوماه از این حادثه ، نظامیان امریکایی در یک گردهمایی در شهر جلال آباد ، مرکز ولایت شرقی ننگرهار از ساکنان این ولایت عذرخواهی کرده اند.

* * *

به منظور معرفی میراث های فرهنگی و باستانی افغانستان ، پروتکول میان منسوبان وزارت اطلاعات و فرهنگ ورئیس موزیم ، تورین ایتالیا به امضا رسید.

به اساس این پروتوکول برخی آثار موزیم ملی افغانستان از۳ جوزا تا اول میزان سالجاری در شهر تورین ایتالیا به نمایش گذاشته خواهد شد.

این پروتوکول توسط معین فرهنگی وزارت اطلاعات و فرهنگ و رئیس موزیم فوندرزیون شهر تورین ایتالیا امضا شد.

۱۳۸٦/۲/۱۹

طیارات نیروهای ناتو در جریان عملیات نظامی درولسوالی سنگین بالای منازل مسکونی در منطقه گرم آب بمبارد نموده و ۲۱ تن از اهالی آن منطقه را کشته اند.

ازسوی دیگر دادمحمد خان نماینده ولسوالی سنگین درولسی جرگه ادعا دارد که تعداد کشته شده گان دراین حادثه بیشتر است.

این در حالیست که یک منبع مربوط به طالبان این رقم را ٦۰ تن خوانده است .

(c) ketabton.com: The Digital Library

اماسخنگوی نیروهای ناتو در آنولایت عملیات را در منطقه گرم اب تائید نموده گفت: نیروهای هوایی ناتو سه منطقه را در ولسوالی سنگین که گمان میرفت جنگجویان طالب دران جابجا گردیده مورد بمباردمان قرار داده است.
موصوف از کشته شدن افراد ملکی دراین مناطق اظهار بی اطلاعی نمود.

* * *

حامدکرزی رئیس جمهوری اسلامی افغانستان باسفیران ملت های اروپا ملاقات نموده ، پنجاهمین روز ملت های اروپا را برای شان تبریک گفت. اتحادیه اروپا پنجاه سال قبل از امروز بعد از جنگ جهانی دوم به اشتراک کشور های اروپایی تاسیس شد.
سفیرآلمان در افغانستان که کشورش در حال حاضر ریاست دوره یی اتحادیه اروپا را به عهده دارد از حامدکرزی رئیس جمهور تشکر کرد که اعضای اتحادیه اروپا را در سالروز تاسیس اتحادیه اروپا به حضور پذیرفت و خود را در تجلیل این روز شریک ساخت.
سفیران اتحادیه اروپا از دستاورد های پنجساله مردم افغانستان در عرصه های مختلف قدردانی نموده و تعهد نمودند که اتحادیه اروپا برای یک افغانستان صلح آمیز ، قانونمند و مردمی به کمک های خویش ادامه میدهد. آنها به خاطر از بین بردن چالش هایی که فرا راه افغانستان قرار دارد اماده گی و همکاری خویش را ابراز داشتند.
انها تأکید کردند که تا زمانی به همکاری های خویش برای مردم افغانستان ادامه میدهند که مردم افغانستان به خودمتکی شده و به پای خود بایستد.
آنها همچنان از اعلامیه مشترک افغانستان و پاکستان در انقره استقبال نموده و این اقدام دوکشور افغانستان و پاکستان را در همصدایی و همکاری و تأمین صلح و ثبات در منطقه مهم خواندند.
حامدکرزی از ملاقات با سفیران اتحادیه اروپا اظهار خورسندی نموده تدویر این طور نشست ها را در جهت همصدایی مهم خواند.

* * *

ترکیه به ارزش شش ملیون دالر، بیست وچهار ضرب توپ یکصدوپنجاه وپنج ملیمتری را به وزارت دفاع ملی مساعدت نمود.

* * *

مقامهای پولیس کابل میگویند عامل اصلی قضیه قتل عبدالصبور فرید سناتور انتصابی ولایت کاپیسا را گرفتار نمودند.

۱۳۸٦/۲/۲۱

مقام های نظامی امریکا تأیید کرده اند که در جریان درگیری بین نیرو های ائتلاف و جنگجویان وابسته به طالبان ، درولسوالی سنگین ولایت هلمند ، در جنوب کشور ، تعدادی غیر نظامی کشته شده اند.

* * *

دافغانستان داسلامي جمهوریت جمهور رئیس حامدکرزي دهلمند ولایت دسنگین په ولسوالي کي دیرویشتو تنوملکي افرادو دوژني له امله په ژوره توګه خواشیني شوي دي.
دملي دفاع دوزیر په مشري یو کمیسیون جوړکړي چي له نړیوالو خواکونو سره په همغږي کي یو میکانیزم جوړکري چي دپوځي عملیاتو په بهیر کي دملکي وګړو دسر دزیانونو مخنیوي وشي.

۱۳۸٦/۲/۲۲

حامدکرزی رئیس جمهوری اسلامی افغانستان با داکتر عبدالعزیز عثمان التوجیری رئیس عمومی سازمان علمی ، فرهنگی و آموزشی کشور های اسلامی درمقر ریاست جمهوری ملاقات کرد.
التوجیری دراین ملاقات در رابطه به کارکرد های سازمان علمی ، فرهنگی و آموزشی کشور های اسلامی معلومات ارائه نموده ، گفت: هدف این سازمان تقویت همکاری ها بین دولت های عضو در زمینه های آموزشی ، علمی ،فرهنگی و ارتباطات است.
درمقابل رئیس جمهور کشور از کارکرد های سازمان علمی، فرهنگی وآموزشی کشور های اسلامـــــی

(c) ketabton.com: The Digital Library

قدردانی کرد و گفت : افغانستان کشور متدین و با اعتقاد براصول اسلامی است، اما از اثر جنگ های سی ساله اخیر وضع نابسامان اقتصادی دارد.
رئیس جمهور گفت: افغانستان نیازمند همکاری و همیاری جامعه جهانی ، بخصوص کشور های اسلامی است.

* * *

حامدکرزی رئیس جمهوری اسلامی افغانستان به خانم آنا دیله کروس بریکنت کلونا کارمند عالیرتبه وزارت امور خارجه ایتالیا به پاس خدمات شایسته وی مدال دولتی ملالی قهرمان معرکه میوند را تفویض کرد.

* * *

درعملیات ولسوالی نهرسراج ولایت هلمند هفتادوپنج نفر از مخالفان مسلح دولت کشته شده اند.
ازتاریخ ۱۵ ثور تاکنون هفتاد وپنج تن از مخالفان مسلح دولت که پنج تن قوماندان فعال گروه طالبان نیز شامل آنان میباشد از اثر ضربات هوایی و عملیات زمین نیروهای امنیتی افغان و عساکر ناتو کشته شده اند. و ۳٤ تن دیگر که یک قوماندان محلی طالبان نیز درمیان شان شامل است دراین عملیات زخمی شده اند که برای مدتی نخواهند توانست در صحنه جنگ حضور یابند.

* * *

سه پولیس شب گذشته در درگیری با مخالفان مسلح دولت در ولسوالی اندر ولایت غزنی شهید و شش تن دیگر آنان مجروح گردیده است.

* * *

یک عضو گروه القاعده صبح امروز در ولایت هلمند کشته شد.
دراعلامیه مطبوعاتی نیروهای ائتلاف که در بگرام منتشر شد گفته شده، عساکر آن قوا صبح امروز ضمن عملیات در مربوطات ولایت هلمند یک عضو القاعده را که در یک منزل مخفی شده و حین گرفتاری دست به مقاومت مسلحانه زد با ضرب گلوله از پا در آوردند و یک عضو دیگر این سازمان تروریستی از سوی عساکر ائتلاف نیز گرفتار شده است.

* * *

دهندوستان سفارت دننگرهار په ولایت کي دتولکتوپروژو په جوړولو کي یوملیون سل زره امریکایي ډالره لګوي. دغه ټکي دجلال آباد په ښارکي دهندوستان دسفارت سرقونسل پرتاب سنګ ددغه ولایت له والي ګل آغا شیرزوي سره په کتنه کي څرګندکړ.

۱۳۸٦/۲/۲۳

حامدکرزی رئیس جمهوری اسلامی افغانستان با هیأت جمهوری اسلامی ایران به سرپرستی دکتور مهدی صفری در قصر ریاست جمهوری ملاقات نمود.
هیأت مذکور با مواصلت نامه حامدکرزی رئیس جمهوری اسلامی افغانستان به احمدی نژاد رئیس جمهوری اسلامی ایران به کابل سفر نموده است تا خواست و توقعات افغانستان را در قبال عودت مهاجران افغان بدانند.
هیأت مذکور همچنان از سفر قریب الوقوع احمدی نژاد به افغانستان خبر داد.
درمقابل حامدکرزی رئیس جمهوری اسلامی افغانستان با تشکر از مهمان نوازی جمهوری اسلامی ایران که در بیشتر از بیست سال گذشته از مهاجران افغان به عمل آورده است گفت: که حکومت و مردم جمهوری اسلامی ایران مهاجران افغان را طی سالهای متمادی به آغوش باز پذیرفته و در زمینه کار، تعلیم و اسکان آنان را یاری رسانده است.
رئیس جمهور گفت: با اینکه ما از بازگشت مهاجران خود خوش هستیم و از آن استقبال میکنیم اما متاسفانه اخیراً بازگرداندن دسته جمعی مهاجران افغان با در نظر داشت ظرفیت و توانمندی افغانستان صورت نگرفته است و خواهش ما از حکومت جمهوری اسلامی ایران اینست تا عودت مهاجران طوری تنظیم گردد که افغانستان به آنان رسیدگی خوب نموده بتواند.
دراین ملاقات در جواب پیشنهاد هیأت ایرانی رئیس جمهور هدایت داد تا هیأت عالی رتبه متشـــــکل از

(c) ketabton.com: The Digital Library

نماینده گان وزارت عودت مهاجران ، وزارت خارجه ونماینده گان پارلمان افغانستان به جمهوری اسلامی ایران سفرنموده و در هماهنگی با مقامهای ایرانی میکانیزم را جهت عودت تدریجی و منظم مهاجران ایجاد نماید تا از طرف افغانستان به مهاجران عودت کننده رسیده گی لازم به عمل آید.

* * *

حامدکرزی رئیس جمهوری اسلامی افغانستان با اکمل الدین احسان اغلوسرمنشی سازمان کنفرانس اسلامی در مقر ریاست جمهوری دیدار کرد.

طرفین در این ملاقات در رابطه به جهان اسلام و چالش های روبه رو، همکاری سازمان کنفرانس اسلامی در عرصه های مختلف به افغانستان و چگونگی مبارزه علیه مواد مخدر صحبت کردند.

* * *

احمدضیا مسعود معاون اول ریاست جمهوری با هیأت پارلمانی جمهوری قزاقستان که به ریاست عبدالرحمانوف سیریک ، رئیس کمیسیون روابط بین المللی ، دفاع و امنیت در پارلمان آنکشور به کابل آمده اند ، دیدار نمود.

دراین دیدار که سفیر قزاقستان مقیم کابل نیز حاضر بود، معاون اول ریاست جمهوری از اهمیت تحکیم روابط میان کشور های منطقه ، یادآور شد.

معاون اول ریاست جمهوری گفت: دنبال نمودن اهداف مشترک برای رسیدن به رشد اقتصادی در منطقه یکی از راه های رسیدن به ثبات و امنیت است زیرا هیچ توسعه اقتصادی بدون دست یافتن به امنیت و ثبات میسر نیست .

رئیس هیأت پارلمان قزاقستان ضمن اینکه از پیشرفت های موجود در افغانستان اظهار خورسندی نمود، یاد آور شد که افغانستان را کشوری غنی و سرشار از ثروت های طبیعی یافته است و او میکوشد تا در بازگشت به کشورش، توجه دولت و سکتورخصوصی قزاقستان را در امر سرمایه گذاری در افغانستان جلب نماید.

* * *

دملي دفاع وزارت ویندوي جنرال ظاهر عظیمي په یوه خبري غونډه کي وویل : سهار داووبجو په شاوخواکي دپاکستان اردو دپکتیا ولایت دځاځیو ولسوالي اړوند دکوی دسیمی په لوړو برخوکی دخپلو ځواکونو دځای پرځای کولو په هڅه کي وچی دسرحدی پولیسو له مخالفت سره مخامخ شول. دپاکستان اردو ددرندو وسلوپه ډزو لاس پوري کړ او کابو دري کیلومتره دافغانستان خاوري ته راننوتل. ده زیاته کړه په دغه ولایت کی د۲۰۳ لمبر تندرقول اردو قطعي او جزوتامونه سیمی ته ورسیدل او لاتراوسه پوری ددواړو لورو ترمنځ نښته دوام لری. دده دځرګندونو له مخی: په دی نښته کي دښوونځي دوه تنه زده کوونکي چي دنښتي له امله وارخطا شوي او دخپلو کورونو په لور روان ووژل شوي او دري تنه نوریي ټپیان شوي دي. دغه راز دملي اردو دري تنه سرتیري هم په دي نښته کي ټپیان شوي دي. عظیمي زیاته کړه: زموږ یوشمیر هیواد والو چي عالمان قومي مشران او دسیمي خلك پکي و دالله اکبر دشعارونو په ورکولو سره دملي خپلواکي اودځمکني بشپړتیا او دملي اردو په ملاتړ ددفاع لپاره خپل چمتووالی اعلام کړ اودجګړي په ډګرکي دملي اردو دځواکونو له لیکو سره یو ځاي شول . دده دځرګندونوله مخي: داستوګني په سیمواو دهغو په شاوخوا باندي دپاکستاني ځواکونو له خوا ددرندو وسلو ډزي دوام لري او دسیمي دپاسه پاکستاني چورلکي الوتني کوي.

دملي دفاع وزارت ویندوي جنرال ظاهر عظیمي وویل : دهغي نښتي له امله چي په دغه سیمه کي دپاکستاني او افغان پوځونو ترمنځ شوي دي اته تنه پاکستانی سرتیری وژل شوی او پنځه تنه نوریی دملی اردو دځواکونو له خوا نیول شوی دی. دجنرال عظیمي دځرګندونو له مخي پاکستانی پوځونو لومړي دملي اردو پرپوځونوباندي د درندو وسلو او توغندیو ډزي وکړي او ورپسي په پلي جګړي لاس پوري کړ. چي دغي جګړي دسهار له اتو بجو څخه تریوولسو بجو پوري دوام درلود چي په دي نښته کي دملي اردو یو وړوکي ضابط هم شهید شوي دي. دجنرال عظیمي دځرګندونوله مخي ددغي نښتي په ترڅ کي شپږ میله ډول ډول وسلی او دوه مخابري هم دافغان پوځونو لاس ته ورغلي دي. ده زیاته کړه دپاکستاني ځواکونو داتو تنو مړي اوس دجګړي په ډګر کي پاتي دي له پرون سهار څخه تراوسه پوري پرافغانستان بانـــــدي

(c) ketabtoon.com Digital Library

دپاکستاني پوخونو دویم برید دي.

* * *

کشته شدن ملاداداالله باعث شکست در صفوف طالبان گردیده و فعالیتهای آنان را در کشور تضعیف مینماید.

این مطلب را اسدالله خالد والی قندهار ضمن کنفرانس مطبوعاتی اظهار داشت.

وی ملاداداالله را فرد وحشی ، قاتل و جلاد توصیف نموده و مرگ وی را گام موثری در راه تحکیم صلح در کشور خواند.

ملاداداالله یکتن از قوماندانان مشهور طالبان بوده و اکثرا قوماندهٔ جنگ طالبان توسط وی رهبری میگردید.

موصوف درنتیجه یک عملیات مشترک نیروهای اردو، پولیس ملی و ائتلاف کشته سده است.

موصوف افزود: ملاداداالله از ناحیه سینه و سر مورد اصابت مرمی قرارگرفته و کشته شد.

والی قندهار مرگ وی را مژده نیکی برای ملت افغانستان خوانده گفت: ملاداداالله عساکر دولتی و اجمل نقشبندی را بدست خویش سربریده بود.

ملاداداالله چندی قبل طی مصاحبه یی از کنترول ولسوالی گرمسیر ولایت هلمند توسط طالبان سخن گفته و چلنج جنگ رویارویی را با نیروهای دولتی وائتلاف داده بود.

* * *

درنتیجه قیام مردم سه قریه ولسوالی سنگین ولایت هلمند طی سه روز در حدود هشتاد تن طالب مسلح در آن ولسوالی کشته شده اند.

یک منبع امنیتی ولایت قندهار گفت: اهالی قریه های سرو، هراتیانو وخانیان در نتیجه یک قیام هماهنگ شان هشتاد تن از طالبان را به شمول دوقوماندان آنان بنامهای ملاکمال الدین و ملاولی محمدکشته اند.

منبع میافزاید مردم مناطق متذکره تصمیم گرفته اند تا نگذارند که طالبان جنگجو به حمایه باداران خارجی شان مردم آن مناطق را سپرجنگی خویش ساخته و باعث ایجاد بدبختی ها در آن مناطق گردند.

قیام مردم سه قریه ولسوالی سنگین در مقابل جنگجویان طالب در حالی صورت میگیرد که مقامات دولتی و نیروهای ائتلاف چندین بار از مردم خواسته تا به عناصر مخرب اجازه ندهند که در محلات مسکونی جابجا شده و به حمله های شان بالای نیروهای دولتی و ائتلاف ادامه دهند.

۱۳۸٦/۲/۲٤

دافغانستان داسلامي جمهوریت دبهرنیو چارو وزیر ډاکتر رنګین دادفرسپنتا دملګرو ملتو دسازمان دسرمنشي بان کي مون په نامه یورسمي لیك واستاوه.

په دغه لیك کي ویل شوي دي : دافغانستان دولت په دغه هیواد کي دپاکستاني خواکونو بریدونه په کلکه غندلي او هغه دتولو نړیوالو نومونو اوښه ګاونډیتوب پرخلاف بولي او غوښتنه یي کړي ده چي پاکستان دي ددغه شان پیښو دتکرار مخه ونیسي چي کیداي شي خطرناك عواقب په مخکي ولري. دافغانستان دبهرنیو چارو وزیر ټینګار وکړچي زموږ هیواد دملګرو ملتو دسازمان دمنشور او دکابل د ۲۰۰۲ کال دښه ګاونډیتوب داعلامیي له مخي دنړي له ټولو هیوادونو په تیره بیا له ګاونډیو هیوادونو سره دښو اړیکو غوښتونکي دي. ډاکتر سپنتا دملګروملتو دسازمان له سرمنشي څخه غوښتي دي چي دغه لیك دملګرو ملتو درسمي سند په توګه خپورکړي.

* * *

دپکتیکا په ولایت کي دیوه تروریستي باند شپږدیرش تنه غړي ووژل شول او څلورتنه نوریي ونیول شول.

۱۳۸٦/۲/۲٥

تحت ریاست حامدکرزی رئیس جمهوری اسلامی افغانستان اجلاسی به منظور ارزیابی پیشرفت ها، بررسی مشکل ها و چالشهای برنامه دایاگ یا انحلال گروه های مسلح غیر قانونی در مقر ریاست جمهوری تدویر یافت.

دراین جلسه محمدکریم خلیلی معاون دوم ریاست جمهوری ، وزیران دفاع ، داخله ، عدلیـــــه ، رئیـــس

(c) ketabton.com: The Digital Library

عمومی امنیت ملی ، سفیران ، نماینده گان جامعه جهانی ، جنرال مکنیل فرمانده عمومی ناتو در افغانستان و نماینده یوناما اشتراک داشتند.
دراین اجلاس روی اولویت های عمده یی که برنامه دایاگ باید به آن رسیده گی نماید صحبت بعمل آمد.

* * *

حامدکرزی رئیس جمهوری اسلامی افغانستان ، گزارش هیأت اعزامی به ولسوالی خاخی ولایت پکتیا را استماع نمود.
هیأت در گزارش خود ضمن ارائه معلومات تفصیلی گفته که به ولسوالی خاخی که مورد حمله اردوی پاکستان قرار گرفته بود، سفر کردند و با علما ، بزرگان و موسفیدان منطقه از نزدیک دیدار نمودند.

* * *

نیروهای امنیتی افغان و عساکر ناتو شب گذشته عملیات مشترکی را در ولسوالی ژیری ولایت قندهار به راه انداختند . این عملیات که به هدف جلوگیری از تحرک دشمن انجام شد، حمایت هوایی را نیز باخود داشت.
گفته شده تعدادی از فرماندهان نظامی گروه طالبان جمع شده بودند تا روی طرح یک برنامه تخریبی بحث نمایند که هدف حمله شاملان عملیات قرار گرفتند. دراین عملیات یازده تن از مخالفان دولت کشته شده اند که فرمانده مشهور گروه طالبان در منطقه ملاعبدالمنان نیز در میان کشته شده گان است.

۱۳۸٦/۲/۲٦

دراثر بارنده گی های متواتر وسیلاب شب گذشته در پنج ولسوالی ولایت بدخشان بیست وچهار نفر به شمول کودکان مفقودالاثر گردیده و نیز شصت منزل خساره مند گردیده است.

* * *

سه صدوپانزده منزل از اثر سرازیر شدن سیلاب درولسوالی های گذرگاه نور، فرنگ وده صلاح ولایت بغلان تخریب گردیده است.

۱۳۸٦/۲/۲۷

جنگ میان عساکر افغان و پاکستانی که صبح روز پنجشنبه در سرحد ولایت پکتیا آغاز شده بود به ساعت ۱۱:٤۰ دقیقه قبل از ظهر روزپنجشنبه متوقف شد. مل پاسوال عبدالرحمن سرجنگ قوماندان امنیه ولایت پکتیا گفت : کندک اول لوای سرحدی خوست و همچنان یک جزوتام اردوی ملی از کابل به ولسوالی جاجی ولایت پکتیا غرض تقویه مواضع پولیس سرحدی مواصلت ورزیده که توپچی ام سی ودی سی شامل این جزوتامها میباشد. منبع علاوه نمودکه اتش اسلحه جانب پاکستان به ساعت یازده وچهل دقیقه زمانی متوقف شدکه عساکر تقویتی افغان وارد محل گردیده و توپچی درساحات ستراتیژیک جابجا گردید.

* * *

اندریاس راس موسن صدراعظم دنمارک پس از دیدار با حامدکرزی رئیس جمهور اسلامی افغانستان در کابل گفت که کشورش تصمیم گرفته است از طریق افزایش کمک های مالی و نظامی حضور خود در افغانستان را افزایش دهد.

۱۳۸٦/۲/۲۸

هیأت با صلاحیت ارگانهای امنیتی افغانستان که به منظور تحقیق و بررسی تخلفات مرزی و درگیریهای اخیر در ولایت پکتیا توظیف شده بود ، واقعیت های اتی را بعد از غور، تدقیق و ارزیابی همه جانبه برملاساختند.
دراعلامیه ایکه از طریق شورای امنیت ملی کشور منتشر گردیده واقعیت ها چنین تصریح گردیده است.
درهردو واقعه مورخ ۲۳ ثور۱۳۸٦ و ۲۷ ثور ۱۳۸٦ آتشباری و تخطی از طرف منسوبان سرحدی جمهوری اسلامی پاکستان آغاز شده است.
حجم آتشباری و اشتراک وسایط ثقیل توپچی به نحو بارز و آشکار ثابت میسازد که جانب پاکستان بعد از اتخاذ تدابیر و احضارات قبلی روی یک پلان قصداً و عمداً پوسته های پولیس سرحدی افغانستان را تحت آتش قرارداده اند.

(c) ketabton.com: The Digital Library

پولیس سرحدی افغانستان صرف بخاطر دفاع از خود به پاسخ متقابل پرداخته است.
به تأسی از هدایات مؤکد شخص رئیس جمهور قوتهای اردوی ملی و پولیس سرحدی افغانستان بخاطر اسیب نرساندن به اهالی ملکی آنطرف مرز، که برادران ماهستند از استعمال اسلحه ثقیله دور برد جدا اجتناب کرده اند درحالیکه آتش توپچی پاکستان مردم و تأسیسات ملکی را هدف قرار داده و سبب تلفات وخسارات مردم بیگناه شده اند.
جمهوری اسلامی افغانستان همانطوریکه تاریخ ثابت کرده است به هر قیمت که باشد از خاک منافع ملی خود دفاع کرده اما با اتکا بر پالیسی حسن همجواری و تشنج زدایی عنعنوی خویش معتقد است که چنین واقعات را در صورت که در پشت پرده ملاحظات دیگری موجود نباشد ، میتوان با حوصله مندی ، تفاهم و از طریق مذاکرات مسالمت آمیز حل وفصل کرد.

* * *

محمد یونس قانونی رئیس ولسی جرگه روز پنجشنبه دریک کنفرانس خبری گفت: هیچگونه توطئه یی درسلب اعتماد داکتر رنگین دادفر سپنتا وجود نداشته است.
داکتر سپنتا وزیر امور خارجه چندی قبل مورد استیضاح اعضای ولسی جرگه قرار گرفت وسرانجام سلب اعتماد گردید.
رئیس جمهور کرزی به عنوان حامی قانون اساسی کشور این موضوع را غرض تفسیر به ستره محکمه جمهوری اسلامی افغانستان محول کرد.
علیرغم آنکه تاهنوز ستره محکمه درمورد ابراز نظر نکرده است رئیس ولسی جرگه دراین کنفرانس خبری تأکید کرد تصمیم ولسی جرگه در قبال سلب اعتماد وزیر خارجه نهایی میباشد.
قانونی مواردی را به عنوان سند به خبرنگاران ارائه کرد.
رئیس ولسی جرگه دراین کنفرانس خبری اعلام نمود که وزیر خارجه فاقد اعتماد میباشد.
وی در رابطه به اعلامیه ریاست جمهوری گفت: هیچگاه ریاست جمهوری خلاف قانون اساسی، وخلاف فیصله وکیلان تصمیم نمی گیرد ونخواهد گرفت.
وزارت امور خارجه با انتشار اعلامیه یی اظهارات روز پنجشنبه رئیس ولسی جرگه را تکذیب نمود.
دراین اعلامیه گفته شده:
محمد یونس قانونی رئیس ولسی جرگه جمهوری اسلامی افغانستان در کنفرانس مطبوعاتی روز پنجشنبه خود ادعا نموده است که گویا وزیر امور خارجه وجود موافقتنامه سه جانبه میان جمهوری اسلامی افغانستان ، جمهوری اسلامی ایران و کمیساری سازمان ملل متحد درامور پناهنده گان را تکذیب کرده است.
این ادعای رئیس ولسی جرگه واقعیت نداشته ووزیر امور خارجه در جلسه عمومی تاریخ ۱۹ ثور آن مجلس تنها اظهار داشت که در مورد ۹۲۰ هزار مهاجر افغانی در ایران یک موافقت نامه سه جانبه میان جمهوری اسلامی افغانستان ، جمهوری اسلامی ایران و کمیساری سازمان ملل متحد در امور پناهنده گان وجود دارد، بلکه موادی از متن این موافقتنامه را در جلسه عمومی ولسی جرگه قرائت کرده وحتی از بعضی از ارگان های دولت که بدون مشورت و حضور وزارت امور خارجه به امضای موافقتنامه می پردازند، انتقاد نمود. افزود براین متن کامل سخنان وزیر امور خارجه جمهوری اسلامی افغانستان در آرشیف های رادیو تلویزیون ها و در آرشیف وزارت امور جارجه هم به شکل قلم و هم به شکل رونوشت کتبی جلسه عمومی ولسی جرگه وجود دارد. وزارت امور خارجه جمهوری اسلامی افغانستان حاضر است تا متن جریان سخنرانی وزیر امور خارجه را در جلسه عمومی ولسی جرگه در اختیار رسانه ها قراردهد.
همچنان در اعلامیه گفته شده از آن رسانه که اظهارات به دور از واقعیت محمد یونس قانونی را نشر کرده اند، تقاضا شده تا این اعلامیه را مطابق قانون رسانه های همگانی افغانستان به نشر برسانند.

* * *

دخوست ولایت دخاخي میدان په ولسوالي کي له سرحدي بوخونو او ایساف سره په نښته کي اووه شپیته تنه طالبانو وژل شوي دي.

(c) ketabton.com: The Digital Library

۱۳۸٦/۲/۲۹

دغزني ولايت دقره باغ په ولسوالي کي دملي پوليسو او ملي اردو دګډو عملياتو له امله ديرش تنه وسله وال طالبان وژل شوي اته تنه يي ټپيان او ديارلس تنه يي اسيران شوي دي.

۱۳۸٦/۲/۳۰

وزارت امور خارجه اظهارات مدیر کل امور اتباع و مهاجران خارجی جمهوری اسلامی ایران را ردنمود.

وزارت امور خارجه جمهوری اسلامی افغانستان با ارسال یادداشتی به سفارت کبرای جمهوری اسلامی ایران مقیم کابل اظهارات احمدحسینی مدیر کل امور اتباع ومهاجران خارجی را که در مصاحبه مطبوعاتی ۱۳ ثور خویش ادعا نموده است رد نموده است.

احمدحسینی گفته است که، طرح مقابله با مهاجران غیر قانونی با هماهنگی سفارت افغاستان درایران آغاز شده است . وزارت امور خارجه کشور همچنان اطلاعیه ۱۳ ثور روابط عمومی وزارت داخله جمهوری اسلامی ایران که در آن آمده است:

پیش از برنامه ریزی واجرای طرح ، هماهنگی های لازم با دولت افغانستان از جمله وزرای داخله و امور خارجه این کشور بعمل آمده است نیز رد نموده است. وزارت امور خارجه جمهوری اسلامی افغانستان در حالی که از نشر مواد فوق الذکر اظهار تأسف می نماید، آنرا کاملاً تکذیب نموده تأکید می دارد که دراین مورد با هیچ نهاد و ارگان دولتی جمهوری اسلامی افغانستان، هیچگونه هماهنگی بعمل نیامده است.

* * *

مقامهای وزارت امور داخله میگویند که در حمله انتحاری در چوک کابل شهر گردیز صورت گرفت ده نفر جانهای شانرا از دست داده و سی ودونفر دیگر مجروح گردیدند. یک مردمجهول الهویه درحالیکه مواد انفجاریه را در بدن داشت خودرا در بین جمعیت از مردم که همه افراد ملکی بودند انفجار داد خود را کشت و همراه با خود جان ده نفردیگر را نیز گرفت.

۱۳۸٦/۲/۳۱

باز گشت به بیانیهٔ مدیریت اطلاعات ونشرات وزارت امور خارجه جمهوری اسلامی افغانستان نکاتی چند را به آگاهی می رساند :

- تا این لحظه هیچگونه یادداشتی از وزارت امور خارجه جمهوری اسلامی افغانستان در خصوص اظهارات مدیر کل اتباع خارجی وزارت کشور جمهوری اسلامی ایران به این سفارت واصل نشده است .

معذالک این سفارت همچنان تأکید دارد که طرح اخراج اتباع غیر مجاز خارجی از جمهوری اسلامی ایران با همگاهنگی و اطلاع قبلی سفارت جمهوری اسلامی افغانستان در تهران ومقامات وزارت امورخارجه درکابل صورت پذیرفته است .

- آنچه درحال حاضر مطرح می باشد بازگرداندن تمامی اتباع غیر مجاز خارجی و نه فقط افغان ها می باشد .

- اخراج های اخیرتنها شامل افغان هایی می گردد که نه ورود شان به ایران قانونی بوده و نه اقامتشان مجاز است .

- اصولاً اخراج اتباع غیر مجاز طبق قوانین شناخته شده بین المللی و نورم های جهانی از هماهنگی با نهاد ها و ارگان دولتی بی نیاز میباشد .

- در این رابطه برخلاف اقدام دولت جمهوری اسلامی ایران در اخراج این دسته از اتباع ، دولت جمهوری اسلامی افغانستان اقدام به زندانی نمودن اتباع غیر مجاز ایرانی از ٦ ماه تا دو سال و اخذ جریمه نقدی می نماید .

- دولت جمهوری اسلامی ایران به تعهدات خود در زمینه قرار داد سه جانبه بازگشت مهاجرین ثبت نام شده که به امضای دولت ایران ، افغانستان و کمیساریای عالی پناهده گان سازمان ملل متحد رسیده است پایبند می باشد .

(c) ketabton.com: The Digital Library

- شایعات مربوط به قتل وجرح اتباع افغان مورد تأیید مقامات عالیرتبه دوکشور قرار نگرفته است. اینگونه اکاذیب به اذعان مسؤولان دولتی ومحلی افغا ن ساخته وپرداخته دشمنان روابط حسنه دو کشور می باشد .

۱۳۸٦/۲/۳۱

اندریان ادواردس نطاق ملل متحد در کابل در یک کنفرانس خبری از دولت افغانستان خواست تا چالش موجود میان پارلمان و دولت که بر سرمسأله وزیر خارجه افغانستان ایجاد گردیده است رفع گردد .

پارلمان افغانستان بتاریخ بیست ویک ماه ثور داکتر رنگین دادفر سپنتا وزیر امور خارجه را بخاطر عدم توجه به مسأله مهاجران رد مرز شده از ایران سلب صلاحیت نمود، ورئیس جمهور به عنوان حامی قانون اساسی تفسیر ماده قانونی را به ستره محکمه محول کرد .

وی در این کنفرانس خبری گفت که، درک هیأت سازمان ملل متحد از قانون اساسی این است که پارلمان میتواند استیضاح و سرزنش کند نه یک وزیر را بر طرف سازد .

* * *

دملي دفاع وزارت مقاماتو ادعا وکړه چي دهلمند ولایت دسنگین په ولسوالي کي يي ددولت پنخه ویشت وسله وال مخالفین وژلي دي او دوژل شویو کسانو په ډله کي د طالبانو یوسیمه نیز قوماندان مولوي یونس هم شامل دي.

همدا راز د پکتیا ولایت دخاخیو ولسوالي په مربوطاتو کي یو حرفوي تروریست نیولي دي. ددغو عملیاتوپه اړوند زیات جزئیات نه دي خپاره شوي .

* * *

ولسمشر حامد کرزي دایتالیا دصدراعظم له مرستیال او دبهرنیو چارو له وزیر ماسیمو دیلیما سره د جمهوري ریاست په مقرکي وکتل. په دي کتنه کي دیلیما وویل : ایتالیا په پام کي لري چي دجولاي په میاشت کي په افغانستان کي دقانون دواکمني او قضائي اصلاحاتو په باب دروم په ښارکي یو نړیوال کنفرانس جوړ کړي. ده ددغه نړیوال کنفرانس دهدفونو په بیانولوسره حامد کرزي ته بلنه ورکړه چي په دي کنفرانس کي گدون وکړي. دیلیما دغه راز اعلام وکړ چي هیواد ئي پرهغو مرستو سربیره چي دکابل- بامیانود سرك دجوړولو لپاره نې ژمنه کړي وه، تیار دي چي د کابل- بامیانو دسرك د پاتي برخود جوړولو لپاره نورشپیته ملیونه یورو ورکړي.

جمهور رئیس د افغانستان دبریالیتوبونو په بیانو لو سره وویل چي، په افغانستان کي دولسواکي او دملي مرکزونو پیاوړ تیا دهري ورځي په تیریدو سره زیات ټینگښت مومي. دتعلیمي او تحصیلي حالت دښه کولو لپاره کار دوام لري. دسړ کونو جوړول او بیا رغاونه په ښه ډول پرمخ ځي او روغتیائي خدمتونه وړاندي کول د افغانستان په سلوکي څه ناڅه دوه اتیا خلکو ته رسیدلي دي .

زروزیړونونوکي له یو سلو پنخه شپیتو څخه یو سلو پنخه دیرشوتنو ته کمه شوي ده .

دکتني په دوام دهیواد جمهور رئیس دایتالیا دصدراعظم مرستیال او دبهر نیو چارو وزیر ته دسیمه نیزامن دگډي جرگي دجوړولو په باب معلومات ورکړل.

۱۳۸٦/۳/۱

رئیس جمهور کشور در ملاقات با وزیر خارجه آلمان ، با اظهار تأثربه خاطر کشته شدن سه تن از عساکر آلمانی که سه روز قبل در ولایت قندز صورت گرفت ، به وی گفت که، مراتب همدردی و تسلیت او را به خانواده های قربانیان برساند . وزیر خارجه آلمان نیزبا تأکید برتداوم کمکهای کشورش گفت که، آلمان مصمم است تا در کنار حضور نظامی ، از طریق همکاری در تقویت در نهاد های افغانستان به خصوص پولیس ملی به این کشور مساعدت کند . رئیس جمهور کشور در ملاقات دیگری که با ولیعهد کشور شاهی هالند به عمل آورد ، گفت که، نیروهای هالندی خدمات ارزنده یی را در مبارزه علیه تروریزم و تحکیم ثبات در افغانستان انجام میدهند، که مردم افغانستان از این بابت از دولت و مردم هالند ، تشکر مینمایند . در مقابل ولیعهد هالند ، ضمن تأکید بردوام همکاری کشورش با افغانستان گفت که، کشورش به کمکهای خویش در عرصه مبارزه با تروریزم و بازسازی افغانستان ادامه میدهد.

(c) ketabton.com: The Digital Library

* * *

ناحیه هفتم شهر قندهار شاهد دو انفجار بود . دراین حادثه هشت نفر زخمی شدند اکثریت زخمی شده گان را افراد پولیس تشکیل میدهد .

انفجار اولی حوالی ساعت ۷ صبح در ناحیه هفتم شهر قندهار درمحلی رخ داد که، یک شرکت ساختمانی مصروف ترمیم سرک بود .

انفجار یک ماین تعبیه شده دوپولیس را زخمی ساخت. افراد زخمی شده مسوولیت محافظت آنانی را داشتند که مصروف ترمیم سرک بودند .

حوالی ساعت دوازده ظهر انفجار دومی باز هم در همین محل رخ داد. یک ماین کارگذاری شده زمانی انفجار کرد که یک واسطه پولیس مربوط به لوای سرحدی ولایت قندهار ساحه راعبور میکرد، چهار تن از افراد پولیس و دو غیر نظامی دراین حادثه زخمی شدند .

* * *

دخوست ولایت دبیرك تاني په ساحه کي دطالبانو او دولتي خواکونو په نښته کي کابو شل تنه طالبان وژل شوي دي. دوژل شویوکسانومړي چي پاکستاني اتباع هم پکي شامل وو، له پولي اخواته وړل شوي او خاورو ته سپارل شوي دي. په دي نښته کي چي یو ساعت يي دوام وکړ له درنووسلواو هوايي خواکونو څخه کار اخیستل شوي دي .

۱۳۸٦/۳/۲

در یک حمله انتحاری که ساعات ۸/٤٥ دقیقه درمنطقه زن آباد قابل بای ناحیه نهم شهر کابل جائیکه یک شرکت ساختمانی چینایی مصروف ترمیم سرک است رخ داد. بر علاوه انتحار کننده یک پولیس جانش را از دست داد .

* * *

از اثر انفجار یک حلقه ماین ریموت کنترول در شهر میمنه ولایت فاریاب دونفر هلاک و دونفر دیگر مجروح گردیده است .

* * *

کشور پولند علاوه از سایر کمکها یکتعداد هلیکوپتر را نیز در اختیار دولت افغانستان قرار میدهد.

جنرال محمد ظاهر عظیمی سخنگوی وزارت دفاع ملی در یک کنفرانس خبری به خبرنگاران گفت : الکساندرزوسولگو وزیر دفاع پولند توافقنامه یی را در مورد کمک آنکشور در تامین امنیت در افغانستان و تقویت اردوی ملی باستر جنرال عبدالرحیم وردک وزیر دفاع ملی کشور به امضا رسانید .

وی علاوه نمود که به اساس این توافقنامه کشور پولند تجهیزات ، مهمات و یکتعداد هلیکوپتر ها را در اختیار دولت افغانستان بطور رایگان قرار میدهد . وزیر دفاع پولند از همتای افغان خود خواست، تا ضرورت های مبرم خویش را با کشور پولند درمیان بگذارد، تا در تفاهم در رفع آن اقدام صورت گیرد .

اکثریت نیروهای کشور پولند در کابل وولایتهای شرقی کشور مصروف ایفای وظیفه میباشند .

* * *

متحد وعربي امارات د عامي رو غتیاله وزارت سره دیو ملیون ډالرو په ارزښت ددوولسو دیالایز دستګاوو مرسته وکړه . دغه مرستي دمتحد و عربي اماراتو دشارژدافیر له خواد عامي روغتیا وزیر ډاکتر سید محمد امین فاطمي ته وسپارل شوي .

* * *

در اثر انفجار ماین چهار نفر پولیس در ولسوالی پنجوایی قندهار کشته و دونفر دیگر انها زخمی شده است .

۱۳۸٦/۳/۳

ددوه سوه شپیتو زرو امریکایي ډالرو په ارزښت پاکستان داسلامي جمهوریت څلور ګرځنده کلینیکونه دعامي روغتیا وزارت ته و سپارل شول .

(c) ketabton.com: The Digital Library

* * *

به ریاست حامد کرزی رئیس جمهوری اسلامی افغانستان جلسه به منظور مساعدت به مهاجران عودت کننده و مخصوصاً پناهنده گان اخراج شده از ایران ، در مقر ریاست جمهوری دایر گردید. دراین جلسه از جانب افغانستان محمد کریم خلیلی معاون دوم ریاست جمهوری ، وزیر امور داخله ، وزیر انکشاف شهری ،سرپرست وزارت مهاجران ، مشاور امنیت ملی ، وزیر ارشد، رئیسه جمعیت عالی افغانی سره میاشت ، رئیس اداره مبارزه باحوادث و ازجانب جامعه بین المللی کریستوفرالکساندر معاون یوناما ، نماینده دفتر مهاجران سازمان ملل متحد ، سفیران امریکا ، کانادا ، عربستان سعودی ، هسپانیا ، چین ، جاپان ، هند و برخی کشور های دیگر اشتراک داشتند.

رئیس جمهور کشور با مهم خواندن مساعدت عاجل به مهاجران عودت کننده از اشتراک کننده گان خواست ، تا برنامه جامعی رابرای رسیده گی از وضعیت عودت کننده گان ترتیب کرده، برمبنای آن اقدام های مشخص و عاجل را انجام دهند .

درجلسه توافق گردید، که به وضعیت مهاجران از طریق تماس های رسمی دیپلوماتیک با کشورهای میزبان و ارائه مساعدت های عاجل بشر دوستانه رسیده گی صورت گیرد .

همینگونه اشتراک کننده گان بر رعایت بازگشت تدریجی و آبرومندانه مهاجران از کشور های میزبان تاکید کردند . نماینده گان جامعه بین المللی از حکومت افغانستان و دفتر پناهنده گان سازمان ملل متحد خواستند، تا هر چه زود تر احصائیه دقیقی از تعداد عودت کننده گان و محلاتی که در آن تجمع نموده اند ، تهیه کند ، تا در روشنایی آن برنامه های همه جانبه جهت مساعدت برای آنها ترتیب شود .

نماینده دفتر پناهنده گان سازمان ملل متحد اطمینان داد، که آنان به ضرورت های عاجل عودت کننده گان پاسخ میدهند . وی همچنین گفت که دفتر پناهنده گان سازمان ملل متحد هم اکنون تلاش می نماید تا در اسلام قلعه و زرنج ظرفیت پذیرایی و ارائه کمک های عاجل به مهاجران اخراج شده را ایجاد نماید .

در اخیر این جلسه تمام اشتراک کننده گان تأکید کردند که با ایجاد یک برنامه جامع از طریق کمیته دولتی کمک های اضطراری تحت ریاست محمد کریم خلیلی معاون دوم ریاست جمهوری برای مهاجران اخراج شده مساعدت های لازم را انجام دهند .

* * *

دافغانستان د اسلامي جمهوريت جمهور رئيس حامد کرزي دملي شورا او دغزني د ولايتي شورا له وکيلانوسره د جمهوري رياست په مقرکي وکتل. په دي کتنه کي وکيل سلطان زوي سجادي ،سناتور عبدالرحمن ،داکتر غني او استاد ناصري دنورو په استازيتوب په امنيتي او اداري او دبيا رغاوني په برخوکي د غزني دخلکو ستونزي طرحه کړي او دهغو په حل کولو کي يي ددولت د زياتي پاملرني غوښتنه وکړه .

دهيواد جمهور رئيس دهغو دستونزو او غوښتنو له اوريدو وروسته وويل: په نږدي راتلونکي کي يو جګپوړي پلاوي د غزني ولايت دچارو دڅيړني لپاره دغه ځاي ته سفر کوي چي دهغه له ستنيدو وروسته به دغزني دخلکو له وکيلانو سره په ګډه غونډه کي دستونزو دلري کولو په باب لازم تصميمونه ونيول شي .

۱۳۸٦/۳/٤

الحاج احمد خان وکیل منتخب مردم ولایت سمنگان در ولسی جرگه شب در منطقه باغ سلما مورد سوء قصد تروریستان قرار گرفت . دراین حمله درایور و یکتن از محافظان وی کشته شده ولی بخود وی کدام صدمه وارد نشده است .

* * *

در اثر برخورد میان قوای ناتوو طالبان در مربوطات ولایت قندهار دو طفل کشته وپنج تن دیگر مجروح شده است. در یک اعلامیه منتشره ناتو در قندهار گفته شده ، در اثر برخورد میان قوای ناتو و طالبان و اصابت مرمی طالبان دو طفل کشته و پنج طفل و دو عسکر ناتو زخمی شده است.

* * *

د افغانستان د اسلامي جمهوريت جمهور رئيس حامد کرزي داردو په څلور سوه بستريز روغتون کـــــي

(c) ketabton.com: The Digital Library

داطلاعاتو اود فرهنگ وزیر عبدالکریم خرم پوښتنه وکړه .د هیواد جمهور رئیس د اطلاعاتو او فرهنگ وزیر دروغتیا دترلاسه کولو له امله خوښي څرگنده کړه، او دلوي خداي (ج) له دربارڅخه يي د تروریستي پیښو ټولو ټپیانو ته دروغتیا ددعا په ترڅ کي د هیواد دد ښمنانو ناکامي هیله وکړهز د اطلاعاتو او فرهنگ وزیر تیره اووني دکندهار په ښار کي د خان مرگي برید له امله ټپي شوي و .

* * *

دیده بان حقوق بشر خواستار تجدید نظر شورای ملی افغانستان به تعلیق عضویت ملالی جویا در ولسی جرگه شده است . دیده بان حقوق بشر با انتشار اعلامیه یی ملالی جویا را یک «مدافع سرسخت حقوق بشر و آواز بلندی برای زنان افغان» توصیف کرده و تأکید کرده که، عضویت خانم جویا در ولسی جرگه افغانستان نباید به تعلیق در آید .

پس از انکه ملالی جویا ، اوایل هفته گذشته شورای ملی افغانستان را به محلی « بدتر از طویله و باغ وحش » تشبیه کرد ، اکثریت قاطع اعضای ولسی جرگه به تعلیق عضویت او در اتاق رای دادند .

براساس این تصمیم، عضویت خانم جویا در ولسی جرگه افغانستان تاپایان دور تقنینی شورای ملی به تعلیق در آمده است . یک عضو هیأت اداری مجلس نمایند گان افغانستان در گفتگوبا بی بی سی اعلامیه دیده بان حقوق بشر را مداخله در امور داخلی شورای ملی افغانستان تعبیر کرد و گفت که، مسأله باز گرداندن خانم جویا به مجلس از صلاحیت های اعضای شورای ملی است . همزمان با این ، صدها نفر از هواداران ملالی جویا در ولایت فراه و ننگرهار ، دست به تظاهرات زده و خواستار بازگشت اوبه شورای ملی شده اند.

* **تجدید نظر :** برادادمس ، مسؤول بخش آسیا در سازمان دیده بان حقوق بشر در واکنش به تعلیق عضویت ملالی جویا در ولسی جرگه افغانستان گفت که، آنچه جویا در گفتگوی تلویریونی خود در مورد شورای ملی ابراز کرده ، سزاوار چنین برخوردی از جانب همکاران او در شورای ملی نبوده است . خانم جویا در یک گفتگوی تلویزیونی در کابل گفته بود که « طویله وباغ وحش » محل بهتر از شورای ملی است . سازمان دیده بان حقوق بشر نخستین نهاد جهانی است که نسبت به تعلیق عضویت جویا در ولسی جرگه افغانستان واکنش نشان داده و از دیگر نهاد های بین المللی نیز تقاضا کرده که« در دفاع از ملالی جویا متردد نباشند».

این سازمان از شورای ملی افغانستان خواست که، در یک «اقدام فوری » وظیفه جویا رادو باره به او باز گرداند و نیز در مورد روشهای شورای ملی که سبب وضع محدودیت برازادی بیان می شود ، تجدید نظر کند . آقای ادمس ، مسؤول بخش آسیایی دیده بان حقوق بشر در این اعلامیه می گوید :« وضع ممنوعیت بر انتقاد ازشورای ملی ،چیزیست که اصول ازادی بیان را نقض می کند؛ اصولی که در قوانین جهانی و در سراسر جهان مورد احترام است».

* **مداخله :** درعین حال ، ستارخواصی ، منشی اول ولسی جرگه افغانستان در گفتگو با بی بی سی تأکید کرد که تجدید نظر درمورد تعلیق عضویت ملالی جویا دراین اتاق از صلاحیت های اعضای شورای ملی است . اقای خواصی گفت : « ما هیچگاهی این حق را نه به دیده بان حقوق بشر ونه به هیچ کس دیگری نمی دهیم که در موضوعات داخلی شورای ملی افغانستان مداخله کند .

ولی آقای خواصی افزود که، اگر ملالی جویا حاضر شود نسبت به آنچه در مورد اعضای شورای ملی افغانستان گفته عذر خواهی کند ، احتمال تجدید نظر شورای ملی در مورد تعلیق عضویت او درمجلس وجود خواهد داشت .

واکنش : ملالی جویا قبلا تصمیم ولسی جرگه به تعلیق عضویتش را غیر قانونی خوانده بود خانم جویا در یک گفتگو با بی بی سی تأکید کرد که منظورش از تشبیه شورای ملی به طویله ، تنها بخشی از اعضای شورای ملی بوده ، نه همه یی نماینده ها .

* * *

نمایشگاه آثار تاریخی و باستانی افغانستان توسط معین فرهنگی وزارت اطلاعات و فرهنگ و یکتعداد از مسؤولان دولت در شهر تورین ایتالیا افتتاح شد .

دراین نمایشگاه دوصدوسی ویک اثراز طلا تپه ، ای خانم بگرام و تپه فلوی بلخ افغانستان که قدامت ان

(c) ketabton.com: The Digital Library

از یک هزار و هشتصد تا پنجهزار سال می باشد ، به نمایش گذاشته شده است. این آثار به شکل رسمی جهت نمایش از کابل به فرانسه انتقال ومدت چهارماه در پاریس به نمایش گذاشته شد. آثار مذکور از فرانسه به ایتالیا منتقل شده وبرای مدت چهارماه در شهرتورین ایتالیا درمعرض دید علاقمندان قرار دارد.

۱۳۸٦/۳/۵

در نتیجه یک حمله انتحاری در شهر قندهار سه پولیس و دوتن از افراد ملکی مجروح گردیدند .

* * *

دملت بابا اعلیحضرت محمد ظاهر روغتیايي حالت ښه دي. معالجو ډاکترانو ، دملت د بابا روغتیايي حالت ځیرلي او هغه يي دقناعت وربللي دي . د افغانستان داسلامي جمهوریت جمهور رئیس حامد کرزي دملت دبابا دروغتیايي احوالو پو ښتنه وکړه. او له ده سره يي خبري وکري. د افغانستان داسلامي جمهوریت جمهور رئیس په دي ترڅ کي چي دملت د بابا د احوالو پوښتنه وکړه د هیواد دروانو حالاتو په باب يي ده ته معلومات ورکړل او ددوي دسملاسي روغتیا هیله يي وکړه . دملت بابا په هیواد کي له روان بهیر څخه د خوښي په څرګند ولو سره د افغانستان له خلکو څخه وغوښتل دملي یو والي په ټینګښت کي چي په هیواد کي دسولي بنسټیزي ستني دي لازیاتي هڅي او هاند وکري .

۱۳۸٦/۳/٦

وارثین شهیدان بیست وسوم ثور ولسوالی خاخی ولایت پکتیا با حامد کرزی رئیس جمهوری اسلامی افغانستان در قصر گلخانه ملاقات کردند .

پولیس سرحدی پاکستان در روز بیست و سوم ثور سال جاری برپوسته های سرحدی ولسوالی خاخی ولایت پکتیا حمله کرد که در اثر آن یازده تن به شمول یک غیر نظامی شهید و پنجاه ودوتن دیگر زخمی گردیدند .

در این ملاقات ابتدا رئیس جمهور به روح شهیدان این تعرض درود فرستاد و ازدرگاه خداوند به انها بهشت برین استدعا کرد .

سپس حاجی داود ولسوال ولسوالی خاخی اعضای خانواده های شهیدان رابه رئیس جمهور معرفی نمود.

در این ملاقات یک تن ازاهالی ولسوالی حاخی که فرزندنش را دراین تعرض از دست داده بود به نماینده گی از دیگران صحبت نموده گفت : به قربانی های روز بیست و سوم ثور افتخار میکنیم .

رئیس جمهور با تقدیر از شجاعت و ایستاده گی مردم و محافظان سرحدی برای ورثه شهیدان اطمینان داد که خاطره این شهیدان درتاریخ و ذهن مردم افغانستان ماندگار خواهد بود .

* * *

حامد کرزی رییس جمهوری اسلامی افغانستان با غورم سید ملحان سفیر عربستان سعودی در مقر ریاست جمهوری ملاقات کرد .

دراین ملاقات طرفین در مورد گسترش و تحکیم هرچه بیشتر روابط دو کشور در زمینه های مختلف صحبت و تبادله نظر نمودند .

رئیس جمهور نتایج دیدار اخیر وزیر امورخارجه افغانستان از کشور عربستان سعودی را قناعت بخش توصیف نموده ، اظهار امید واری کرد که سکتور خصوصی انکشور در افغانستان سرمایه گذاری نمایند .

رئیس جمهور گفت که، امید وارم ، عربستان سعودی در قسمت اعطای بورسهای تحصیلی با جوانان افغانستان همکاری نماید .

در مقابل سفیر عربستان سعودی ضمن تأکید برگسترش روابط کشورش با افغانستان ،اطمینان داد که، کار در زمینه های مختلف بخاطر تقویت همکاری های دو جانبه جریان دارد و عنقریب یک هیأت پارلمان و هیأت متشکل از علما و قضات افغانستان از عربستان سعودی بازدید می نمایند. همچنین سفیر عربستان سعودی اطمینان داد که دولت انکشور سعی مینماید ،تاسکتور خصوصی رابرای سرمایه گذاری در افغانستان تشویق کند و برای فراهم ساختن بورس های تحصیلی به جوانان افغان در موسسات تحصیلی عربستان سعودی نیز تلاش صورت خواهد گرفت.

(c) ketabton.com: The Digital Library

۱۳۸٦/۳/۷

دکندرها او هلمند ولایتونو پوشمیر مشرانو د افغانستان داسلامي جمهوریت له جمهور رئیس حامد کرزي سره په کتنه کي خپلي ستونزي طرحه کړي .
جمهور رئیس دکندهار او هلمند ولایتونو دمشرانو دغوښتنو اوستونزو له اوریدو وروستـــــه دوي تـــه داد ورکړچي، اړوند ومقاماتو ته د هغوي دستونزو دلري کولو په خاطر لارښوونه کوي او دکو چیانوستونزي په ډیر ژر په یوه جلا غونډه کي وڅیړل شي .
* * *

وزارت امور داخله با ارسال یادداشت مطبوعاتی نگاشته است .
صبح روز دوشنبه در ولایت جوزجان هزاران تن از طرفداران جنرال دوستم زیر نام تظاهرات، مغایر قانون و بدون دادن اطلاع قبلی به مراجع امنیتی دست به اشوب علیه منافع عامه زدند ، پولیس ملی برای تأمین امنیت نظم عامه و جلوگیری از تخریب تأسیسات عام المنفعه اقدامات قانونی را بعمل آوردند متأسفانه با استفاده از فرصت اشوبگران بالای قوتهای امنیتی حمله مسلحانه نموده و ٤ تن از افراد پولیس ملی را به ضرب گلوله مجروح ساختند که درجریان این اقدام جنرال دوستم به طور مسلحانه در ساحه تفحصات با ده ها تن از افراد تفنگدار بالای پوسته امنیتی ومحافظین منزل والی حمله ورشدند، که در نتیجه افراد پوسته پولیس و محافظان منزل والی را خلع سلاح ولت و کوب نمودند . قابل یاد آوری است که این اشوب به دنبال رهاشدن شش نفر از مظنونان که بعد از سوء قصد علیه جان و کیل احمد خان نماینده ولایت سمنگان توسط پولیس گرفتار شده اند صورت گرفت. در حالیکه اشخاص فوق الذکر به حکم قانون گرفتار و غرض تکمیل تحقیقات به خارنوالی سپرده شده اند وزارت امور داخله این عمل را خلاف تمام قوانین ومقررات نافذ در کشور دانسته از تمام اهالی شریف و متدین ولایت جوزجان صمیمانه دعوت بعمل میاورد تا ارامش خود را حفظ نمایند و به منظور روشن شدن هرچه بیشتر قضیه هیأت بلند پایه وزارت داخله به ریاست پاسوال منیر منگل معین امنیتی وزارت امور داخله به محل اعزام شده تا قضیه را بررسی نمایند .
* * *

مقامها در وزارت دفاع ملی میگویند که، نیروهای اردوی ملی کنترول اوضاع را در شهر شبرغان در دست گرفته اند .
متشنج شد که افراد پولیس با جمعیتی از تظاهر کننده که خواستار رهایی مظنون یک قضیه سوء قصد بودند در گیر شدند، در جریان تظاهرات تعدادی کشته و تعدادی هم زخمی گردیدند .
* * *

دفتر سخنگوی یوناما در کابل با صدور پیامی در رابطه به مظاهرات خشونت بار درجوزجان ابراز تأسف نموده است .
در پیام آمده است:
با تأسف درمورد حادثه مظاهرات خشونت بار در جوزجان مطلع گردیدم یوناما طرفین را به آرامش دعوت نموده و از طرفین خواهش دارد تا امنیت مردم محل را در نظر بگیرند و در عین زمان یوناما تصمیم حامد کرزی رئیس جمهور اسلامی افغانستان را درمورد تحقیق قضیه استقبال مینماید .
* * *

د افغانستان اسلامي جمهوریت جمهور رئیس حامد کرزي د امریکا دمتحده ایالاتو د کانګرس دغړي آدم سمیت سره د جمهوري ریاست په مقر کي وکتل . په دي کتنه کي دواړو لوروړ افغانستان اود سیمي د عمومي حالاتو دتروریزم او دافراطیت دستونزي او په سیمه کي دهغو داغیزو او دغه راز دنشه یي توکو پر خلاف دمبارزي په باب خبري وکړي .
* * *

از اثریک حمله انتحاری در ولایت قندز بشمول انتحار کننده سه تن کشته و یکتن دیگر زخمی گردید .
* * *

دملي امنیت داداري چارواکي وایي، په کابل کي د خانمرګي برید د سازمان ورکولو مرکزیي کشف کړي دي . دملي امنیت داداري موظفینو د کابل ښار په اتمه ناحیه کي دتروریستي بریدونو د سازمان ورکولو

(c) ketabton.com: The Digital Library

مرکز تثبیت کړي او دوه تنه ترهګريي نيوليدي . نيول شوو کسانو اعتراف کړي دي چي دميرامشاه دزرګري په مدرسه کي تروريستي بريدونو ترسره کولو په مقصد ديوکال لپاره تررروزني لاندي نيول شوي و او دميرامشاه څخه يي زيات وسايل چي دترهګري دعملونو دترسره کولو لپاره ورڅخه استفاده کيږي ليږدولي دي .

۱۳۸٦/۳/۸

متنفذان وبزرگان ولسوالی گرزيوان ولايت فارياب در ملاقات با حامد کرزی رئيس جمهوری اسلامی افغانستان خواهان جمعاوری اسلحه از نزد افراد غير قانونی شدند .دراين ملاقات که در مقرريا ست جمهوری تدوير يافت .انها خواهان بازسازی مکاتب ، کلينيک های صحی ، سرک ، انتقال برق و بهبود وضع زراعت و مالداری در ولسوالی گرزيوان گرديدند .

رئيس جمهور کشور بعد ازاستماع خواستهای انان گفت : زنده گی در فضای آرامش وپرامن و رسيده گی به مشکل های مردم مسؤوليت دولت است . دولت در راستای بازسازی ولسوالی گرزيوان درحد توانايی اش توجه خواهد کرد .

رئيس جمهورد ر اخير به وزيران انرژی و آب ، داخله ، انکشاف دهات و معين وزارت معارف که در مجلس حاضر بودند هدايت داد تا در رفع مشکل های مردم ولسوالی گرزيوان اقدام نمايند .

* * *

هيأت باصلاحيت وزارت امور داخله که مصروف بررسی علل تشنج اخير در شهر شبرغان است با مسؤولان و نمايند گان مردم ولايت جوزجان ديدار و ملاقات کرد . پاسوال منير منگل معين امنيتی وزارت امور داخله که در راس هيأت قرار دارد با مسؤولان و نمايند گان اقشار مختلف شهر شبرغان در رابطه به وضعيت شهر شبرغان ملاقات نمود و علل حادثه را بررسی کرد. از مجروحين حادثه که در شفاخانه ملکی شهر شبرغان بستری اند عيادت نمودند و کمکهای نقدی برای شان اهدا کردند .

در تظاهرات اخير در شهر شبرغان هفت نفر کشته وبيش از سی نفر ديگر زخمی شدند .

ديروز نيز تظاهرات پراگنده از سوی هواخواهان جنبش ملی در شهر شبرغان صورت گرفت .

تظاهر کننده گان خواسته های ديروز شانرا که در محاکمه و برطرفی جمعه خان همدرد والی جوزجان ميباشد باردیگر مطرح نمودند مگر از خشونت گزارش داده نشده است .

۱۳۸٦/۳/۹

دپنخو مليونو ډالرومرستي موافقه ليك پرون دماليي وزارت او نړيوال بانك ترمنځ لاسليك شو. له دغي مرستي څخه دالوتونکو انفلونزا دناروغي په وړاندي د تد بيرونو دنيولو په خاطر استفاده کيږي. دغه موافقه ليك دماليي وزير ډاکتر انوارالحق احدي په کابل کي دنړيوال بانك له رئيس سره په داسي حال کي چي د عامي روغتيا او دکرني او اوبولګولو وزيران هم حاضر ولاسليك کړ. دغه دوه وزارتونه په ګډه دالوتونکو دانفلونزا دوقايوي تدبيرونو دنيولو په برخه کي کار کوي .

* * *

دامريکا کانګرس غړو دافغانستان د اسلامي جمهوريت له جمهور رئيس حامد کرزي سره په کتنه کي په خو وروستيوکلونو کي دافغانستان دبرياليتوبونو له امله خوښي څرګنده کړه. او له افغانستان سره يي دخپل هيواد دمرستو ددوام ډاډ ورکړ. په دي کتنه کي چي د جمهوري رياست په مقر کي وشوه دواړو لورو د تروريزم پر خلاف د مبارزي ،د امريکا د متحده ايالاتو دمرستو اود افغانستان د بيا رغاوني په باب خبري وکړي .

دهيواد جمهور رئيس د امريکا دهغو پنخلسو مليارد و دالرو مرستو له امله چي دکانګرس له خوااعلام شوي ده دامريکا له خلکو او په کانګرس کي دهغو له استازو څخه مننه او قدر داني وکړه. په مقابل کي دامريکا دکانګرس غړو په ورستيو پنخو کلونو کي دافغانستان دپرمختګونه دستايني وړ وبلل. او دامريکا د خلکو د بشپړ ملاتر ډاډ يي ورکړ. دغه راز دوي وويل چي، له افغانستان سره د امريکا په پارلمان کي ددوارو ګوندونو بشپړ ملاترشته .

(c) ketabton.com: The Digital Library

* * *

وزیر خارجه افغانستان و پاکستان درحاشیه کنفرانس جی- ۸ که در آلمان جریان دارد با هم ملاقات نمودند وتوافق کردند تا در پرتو روحیه توافقات انقره گفتگوهای فعال جامعه مدنی را گسترش دهند.

* * *

دناتو د سازمان اعلي قوماندان بنتس کراداك د افغانستان د اسلامي جمهوریت له جمهور رئیس حامد کرزي سره په کتنه کي دناتو د سازمان د مرستو ددوام او دملي اردو د پیاوړتیا او سمبالولو په خاطر ددغه سازمان د هڅو ددوام ډاډ ورکړ. په دي کتنه کي چي د جمهوري ریاست په مقر کي وشوه دواړولورو د افغانستان او دسیمي د حالاتو او تروریزم پر خلاف دمبارزي په باب خبري وکړي .

دهیواد جمهور رئیس وویل: موږ د ډار اچوني او افراط پالني پر خلاف د مبارزي په کار کي د اسلام اباد او کابل تر منځ د زیاتي همغږي غوښتونکي یو . په دي کتنه کي بنتس کراداك د افغانستان له خلکو سره دناتو د سازمان د مرستو ددوام ډاډ ورکړ .

* * *

یک بال هلیکوپتر قوای ناتو درجنوب افغانستان سقوط نموده و هفت سرنشین آن هلاک شده است. منابع قوای ناتو سقوط هلیکوپتر نوع چینو را در جنوب افغانستان و هلاکت هفت سرنشین آنرا تأیید نموده اما در مورد علت سقوط و محل مشخص حادثه معلومات نداده است .

۱۳۸٦/۳/۱۰

دجمهور رئیس حامد کرزي په مشري د پالیسي او عمل ددلي غونډه دجمهوري ریاست په مقر کي جوړه شوه. په دي غونډه کي دافغانستان له لوري دملي دفاع ، کورنیو چارو ، دکلیود بیا جوړولو او پراختیا، حج او اوقافو او له نشه ني توکو سره د مبارزي دچارو وزیرانو، دملي امنیت سلا کار ، دجمهور رئیس ستر اقتصادي سلا کار ، دملي امنیت لوي رئیس ، دبهرنیو چارو او دمالیي وزارتونو معینانو او د نړیوالي ټولني له خواد امریکا ، کانادا ، بریتانیا او د هالند سفیرانو ، دایساف لوی قوماندان ، دایتلاف دپوځونو استازي او دیو نامااستازي ګډون درلود. په غونډه کي دولایتو نو امنیتي او پوځي حالت مالي او بودجوي ستونزي ، دشخصي امنیتي کمپنیو کړه وړه او دهیواد په جنوبي ولایتونو کي دبیا جوړوني دبهیر پرمختګ وڅیړل شول . مالیي وزارت معین وحیدالله شهراني ولایتونوته دجلا کراي شوي بودجي په باب معلومات ورکړل.

برخه والود هیواد په پیښواو واقعیتونو باندي د عامه پوهاوي دپیاوړتیا په خاطر ټینګار وکړ. په غونډه کي دعامه افکار و په روښا نو لواو د خلکو د پوهاوي لپاره د هیواد دعالمانو رول مهم وبلل شو. او د عامه پوهاوي په بهیر کي د هغوي پر شمولیت ټینګار وشو. دغه راز په غونده کي د شخصي امنیتي کمپنیو دثبت او راجسټر کولو د بهیر په باب هم معلومات ورکړل شول. د غونډي په دوام دهیواد په جنوبي ولایتونو کي دبیا جوړوني دځینو پروژو په عملي کولو کي دخنډ په باب خبري وشوي او پریکړه وشوه چي دولتي ارګانونه له نړیوالو مرستندویو هیواد ونو اوموسسوسره یو ځاي په خپل وخت ددغو پروژو دعملي کولو لپاره لازمي همغږي تر سره کړي . جمهور رئیس ددغي غونډي په بهیر کي برخه والو ته څرګنده کړه چي دامنیتي حالت د ښه والي د ولایتونو دمالي ستوونزود لري کولو ، خلکو ته دخبرورکولو دشخصي امنیتي کمپنیو د فعالیتونو دکنترول او قانوني کولو او دبیا جوړولودبهیر کي د چټکتیا لپاره د هغوي اقدامات ترسره کړي . د نړیوالي ټولني استازو هم ددولت له پروګرامونو سره ملا تړ لپاره دخپلو ژمنو ډاډ ورکړ .

۱۳۸٦/۳/۱۱

در تازه ترین درگیری در ولایت قندهار بیست تروریست کشته شده است . افراد تروریست درولسوالی ژیری قندهار پس از ان کشته شدند که نیروهای اردوی ملی و عساکر قوای ناتو عملیاتی را در ولسوالی ژیری سازماندهی نمودند، که دها جنگجوی تروریست درژیری تجمع نموده بودند و خود را برای آنجام یک حمله علیه عساکر افغان و ناتو اماده میساختند .

* * *

پارلمان کانادا حضور عساکر انکشور را در افغانستان تا دلو سال ۱۳۸۷ تمدید نمود .

این در حالیست که جناح های مخالف در پارلمان کانادابه ناتو هوشدار دادند تا جاگزین عساکرکانادائی را

(c) ketabton.com: The Digital Library

در افغانستان دریابد .
عده یی از اعضای پارلمان کانادا تهدید کرده اند که حضور عساکر آنکشور بعد از ماه دلو تمدید نخواهد شد .
مگر صدراعظم کانادا که هفته قبل از کابل دیدار کرد گفت: یک ونیم سال دیگر وقت زیاد باقی مانده است تا درمورد تمدید و یا عدم حضور عساکر ما در افغانستان حرف زد .
صدراعظم کانادا طرفدار دوام حضور عساکر کشورش در افغانستان است .
از طرف دیگر رئیس کمیته نظامی ناتو که خود یک جنرال کانادایی است به پارلمان آنکشور گفته است پیروزی در افغانستان برای ناتو اهمیت حیاتی دارد و ناتو مصمم به رسیدن چنین یک پیروزی در افغانستان است .

* * *

خانگه گوینده تلویزیون شمشاد به علت نا معلوم فوت نمود .
تلویزیون شمشاد در سرویس های خبری خود ضمن اعلام خبر مرگ دوشیزه خانگه گفت که، او براثر یک حادثه جانش را از دست داده است . مگر به ارتباط این حادثه توضیح داده نشد .
مقامات پولیس در کابل خبر مرگ این گوینده تلویزیون شمشاد را تأیید نمودند ولی روی انگیزه و علت ان اظهار بی خبری کردند.

۱۳۸٦/۳/۱۲

پنج نفر از اعضای خانواده قوماندان پوسته منطقه رسانه ولسوالی گیلان ولایت غزنی در اثر حمله طالبان به قتل رسیده اند .

* * *

حامد کرزی رئیس جمهور اسلامی افغانستان با تعداد از وکیلان مناطق شمال کشور در مقرریاست جمهوری ملاقات کرد .دراین دیدار رئیس جمهور به خاطر کشته شدن مردم در هنگام تظاهرات ابراز تاسف کرد و تسلیت و همدردی خود را به این منظور به خانواده ها ووارثان آنان اظهار نمود .
رئیس جمهور کشور همچنان ابراز امیدواری کرد هیأتی که به منظور بررسی واقعه جوزجان به آن ولایت سفر نموده ، کارش را به صورت دقیق انجام دهد، تا در روشنی آن تصمیم های بعدی اتخاذ گردد .
وکیلان مناطق شمال کشور در این دیداربه خاطر توجه جدی دولت به خاطر حل مسأله جوزجان، ابراز قدردانی کردند . انان همچنان برای حل مسأله جوزجان خواهان اقدامهایی از طرف دولت شدند که از همچو حوادثی در آینده جلوگیری صورت گیرد .

* * *

به ارزش یک اعشاریه شش ملیون دالر قرار داد همکاری میان داکتر رنگین داد فرسپنتا وزیر خارجه کشور ، امیرا حق مسؤول دفتر یوناما و نماینده مؤسسه یو - ان - اس - پی- یی غرض کاهش مرگ و میر مادران در یکتعداد ولایتهای کشور به امضا رسید .
داکتر سید محمد امین فاطمی وزیر صحت عامه گفت: به اساس این قرار داد کشور لوکزامبورگ یک عشاریه شش ملیون دالر را از طریق مؤسسه یو -ان - اس - پی - یی غرض کاهش مرگ ومیر مادران در ولایتهای بدخشان ، دایکندی و فاریاب بمصرف میرساند .
موصوف علاوه نمود که سطح مرگ و میر مادران در ولایتهای یاد شده نسبت به سایر مناطق کشور بلند تر میباشد .

* * *

رابرت گیتس ، وزیر دفاع امریکا خواهان اعمال تحریم های شدید تر از سوی جامعه جهانی علیه ایران شد و هوشدار داد که ایران تا یک دهه آینده به سلاح هسته یی دست پیدا می کند . وزیر دفاع امریکا ، اعمال تحریم های بیشتر برای وارد کردن فشار برایران برای متوقف کردن برنامه غنی سازی یورانیوم ضروری دانسته است .
شورای امنیت سازمان ملل متحد تا کنون دوقطعنامه ۱۷۳۷و ۱۷٤۷ علیه ایران به علت خود داری از توقف برنامه های حساس اتمی تصویب کرده و تحریم های را علیه این کشور به اجرا گذاشته است . ایران

(c) ketabton.com: The Digital Library

اعلام کرده که به خواست شورای امنیت سازمان ملل متحد مبنی بر توقف غنی سازی یورانیوم عمل نخواهد کرد . برخی سیاستمداران امریکایی و اروپایی براین باورند که سفت و سخت تر کردن تحریم ها می تواند حکومت ایران را به نرمش در برابر خواسته های غرب وادارد .

* * *

سخنگوی وزارت دفاع گفته است در یک عملیات مشترک با نیروهای ناتو در ولایت هلمند در جنوب این کشور دستکم ۲۰ تروریست طالب کشته شده اند .

موصوف همچنین از غرق شدن یک قایق در رود خانه هلمند خبر داده که به گفته او ٦۰ سرنشین آن کشته شده اند، که به احتمال زیاد سرنشینان این قایق تروریستان بوده اند .

* * *

در اثر حمله تروریستها بالای پوسته در ولایت نورستان یکنفر پولیس کشته و چهار نفر دیگر مجروح شده است .

* * *

جمهور رئیس حامد کرزي په پارلمان کي دغزني ولایت له یو شمیر وکیلانو دولایتي شورا له غړو ، او دغزني دخلکو له استازو، مخورو او مشرانو سره د جمهوري ریاست په مقر کي وکتل. په دي کتنه کي لومړي د پوهني وزارت معین او غزني ته داستول شوي پلاوي رئیس صدیق پتمن دخپلو څیړنو رپوټ غونډي ته وړاندي کړ. او ددغه ولایت دستونزو په باب یي معلومات ورکړل . استول شوي پلاوي او په غونډه کي برخه والو مخورو دشرکتونو دبیارغاوني ، دروغتیایي کلینکونو ، داوبو دکوچنیو او منځنیو بندونو ،شوونځیو او دسړکونو دجوړولو په باب د خبر و په ترڅ کي له ولس مشر څخه غوښتنه و کړه . چي په دغه ولایت کي دامنیت دلازیات ټینګښت لپاره باید دملي پولیسو پو ځو نه لازیات پیاوري او سمبال شي دغزني خلکو دامنیت تأمینول دبیارغاوني او ښه ژوند انه ته در سید ولپاره ضروري وبلل. او په دي اړوند یي ددولت په پاملرني باندي ټینکار وکړ . جمهور رئیس د غزني دخلکو دستونزو داوارولو په موخه اړوندو وزیرانو ته لارښووني وکړي .

* * *

جین آسیلبرن معاون صدراعظم ، وزیر امورخارجه و مهاجرت و جین لویس شایلتز وزیر دفاع و توسعه همکاری های کشورلوکزامبورگ در ملاقات با حامد کرزی رئیس جمهور اسلامی افغانستان ازحمایت قوی کشور شان در راستای تأمین امنیت و بازسازی اطمینان دادند .

دراین ملاقات که در مقر ریاست جمهوری صورت گرفت ،رئیس جمهور افغانستان ضمن قدردانی از کمک های لوکزامبورگ به بازسازی و تأمین امنیت افغانستان ، روند بازسازی و اصلاحات را در عرصه های مختلف امیدوار کننده خواند.

رئیس جمهورکشور اصلاحات درقوه قضائیه، خارنوالی و ارگانهای تنفیذ قانون را مثبت ارزیابی نموده ، گفت که افغانستان آهسته آهسته بر مشکلها فایق می گردد .

رئیس جمهور ضمن بر شمردن پیشرفت ها در عرصه های معارف ، بازسازی و صحت عامه، آزادی مطبوعات را از دستاورد های مهم در کشور خواند و گفت که، دولت قویاً از آزادی مطبوعات حمایت می کند .

رئیس جمهور کشور همچنان ضمن اشاره به روند مصالحه ملی تصرح کرد که، آنانی که در چارچوب قوانین کشور خواهان شرکت در روند بازسازی افغانستان باشند ، دروازه های کشور به روی شان باز است .

حامد کرزی مبارزه علیه مواد مخدر را یکی از اولویت های کاری دولت افغانستان خواند و گفت: مبارزه علیه مواد مخدر نیاز به زمان بیشتری دارد .

رئیس جمهور گفت که، بلند بردن ظرفیت اداره های دولتی ، آوردن امنیت بهتر ، تنفیذ قانون و فراهم ساختن معیشت بدیل برای دهقانان در کاهش کشت کوکنار مؤثر است .

۱۳۸٦/۳/۱۳

قرار است آثار تاریخی گنجینه های باختر در موزیم های چهار شهر ایالات متحده امریکا به نمـــــایش

(c) ketabton.com: The Digital Library

گذاشته شود .
به همین منظور پروتوکولی میان وزارت اطلاعات و فرهنگ افغانستان و انجمن جغرافیای ملی ایالات متحده امریکا به امضا رسید.
عمر سلطان معین فرهنگی وزارت اطلاعات و فرهنگ حین امضای این پروتوکول گفت: بمنظور شناسایی و معرفی تاریخ افغانستان به جهانیان ، آثار تاریخی گنجینه های باختر که معرف فرهنگ کهن افغانستان است در بیرون از کشور به نمایش گذاشته شده است که این بارپروتوکولی با ایالات متحده امریکا به امضا رسید .
به گفته معین فرهنگی وزارت اطلاعات وفرهنگ قرار است ۲۳۱ قلم آثار باستانی موزیم ملی که در جریان جنگها حفظ گردیده است غرض تحکیم و علایق فرهنگی کشور ما با کشورهای خارجی از ۲۵ می ۲۰۰۸ تا دسمبر ۲۰۰۹ در موزیم های مختلف ایالات متحده امریکا به نمایش گذاشته خواهد شد .

* * *

ستره محکمه جمهوری اسلامی افغانستان ، نظر شورای عالی ستره محکمه را متکی به فیصله مجلس قضایی آن مقام در رابطه به سوالهای مطروحه ازجانب مقام عالی ریاست جمهوری اسلامی افغانستان ، مبنی بر فیصله مجلس ولسی جرگه ، در مورد استیضاح وسلب اعتماد داکتررنگین د اد فرسپنتا وزیر امور خارجه جمهوری اسلامی افغانستان بتاریخ ۱۲جوزا سالروان به دفتر وزیر دولت در امور پارلمانی ارسال نموده اند ، که طی مکتوب شماره ۱۵۳۸ مورخ ۱۳ جوزای سالجاری این اداره ، به مجلس ولسی جرگه ارسال گردیده است .

* * *

حامد کرزی رئیس جمهوری اسلامی افغانستان با والاحضرت کریم آغاخان در مقر ریاست جمهوری دیدار نمود .دراین دیدار دو جانب درمورد موضوعهای مورد علاقه بشمول وضعیت افغانستان ومنطقه کمک های شبکه آغا خان به افغانستان و کنفرانس بررسی امکانهای رشد تجارت و سرمایه گذاری در افغانستان که امروز درکابل دایر می گردد ، بحث و تبادل نظر نمودند .

* * *

در اثر حمله تروریستان بالای قطار وسایط ناتو در ولایت نورستان پنج عسکر ناتو زخمی و یک ترجمان افغان آنان کشته شده است .

* * *

انفجار یک ماین در ولسوالی ژیری ولایت قندهار جان محافظ یک مؤسسه خارجی را گرفت .

* * *

دپکتیا ولایت دملي امنیت ریاست منسوبینو ددغه ولایت په مربوطاتو کي شپږتنه ترهګر نیولي دي. دغه افراد چي دملي امنیت دمنسوبینو لخوا د کمین نیولو په نتیجه کي نیول شوي دي او له هغوي څخه یي دري کلاشینکو فونه او دوولس ریموت کنترول ماینونه هم تر لاسه کړي دي .

* * *

حامد کرزی رئیس جمهوری اسلامی افغانستان با تفویض مدال عالی دولتی وزیر محمد اکبرخان، نثار احمد بهاوی نایب قهرمان جهان در رشته تکواندو را تقدیر کرد .
رئیس جمهور هنگام تعلیق مدال در سینه نثار احمد بهاوی وی را ورزشکاری خطاب کرد که، با تبارز شایسته گی برای کشور ومردمش افتخارو سربلندی آفریده است .

۱۳۸٦/۳/۱٤

در اثر حمله تروریستان بالای قطاروسایط ناتو در مربوطات ولسوالی ژیری ولایت قندهار یک محافظ قطار مذکور هلاک وپنج نفر آنان زخمی شده است .

* * *

در آخرین انکشاف عملیات میوند که بخش وسیع از ولایت غزنی را تحت پوشش قرار داده دو تن از تروریستان از سوی نیروهای امنیتی گرفتار شدند .

* * *

(c) ketabton.com: The Digital Library

در اثر انفجار یک حلقه ماین در مربوطات ولایت زابل یک سرباز اردوی ملی شهید و یکتن دیگر زخم برداشته است .

* * *

د غزني ولایت داندرو په ولسوالي کي دیوماین د چاودني له املي دوه تنه ترهګر ووژل شول او دري تنه نوریي ټپیان شول .

* * *

د کابل طبي پوهنتون دنجونود لیلیي و داني پرانستل شوه. په هغي غونده کي چي له همدي امله جوړه شوي وه د کابل دطبي پوهنتون رئیس پوهاند ډاکتر عبیدالله عبید خبري وکړي وي ویل: دکابل طبي پوهنتون د نجونو دلیلیي وداني داسلامي پرمختیایي بانك په مرسته د څلور اعشاریه دوه ویشتو ملیونو ډالرو په لګښت دوه زره پنخه سوه نوي مربع متر خمکي په ساحه کي دجي تي زیډ مؤسسي له خوا جوړه شوي ده چي څلور ویشت خوني، ددودي خوړلو خونه، کتابتون ،د جامو پریمنځلو خونه ، سالون ، عمومي پخلنځي هرودوو خونوته یو پخلنځي ،دتفریح لپاره شنه ساحه او ورزشي ډګرونه لري. دلوړو زده کړو وزیر محمد اعظم دادفر ددغي لیلیي دوداني پرانستل. دکابل طبي پوهنتون د محصلانو لپاره د اساتنیا په برابرولوکي یوښه ګام وباله او دروان کال په بهیر کي دهیواد په مرکز او ولایتونوکي یي د یو شمیر نورو لیلیو د جوړولو یادونه وکړه. دغه رازد جي تي زیډ مؤسسي استازي په خپلو خبروکي دنجونو د لیلیي دوداني جوړول د تحصیلي کیفیت په لوړو لوکي د زمینو برابرول وبلل. او دلوړوزده کړو له وزارت سره دخپلي اړوندي اداري د همکاریو پردوام یي ټینګار وکړ.

۱۳۸٦/۳/۱۵

سازمان ملل متحد به مناسبت روز جهانی محیط زیست اعلامیه یی را انتشار داده است .

دراین اعلامیه گفته شده شعار امسال برای روز جهانی محیط زیست ذوب شدن یخ ها میباشد . با آب شدن یخچال ها در قطب شمال و تعداد فزاینده از حوادث اب و هوا باعث سیلاب و خشکسالی های بیشتر میگردد . بیایید که بمناسبت روز جهانی محیط زیست این نیازمندی وکاهش آهنگ تغییرات چشمگیر محیط زیست راکه آنرا در قطبین و دورادور کره زمین میبینیم درک نماییم و بیایید که هر یکی از ماوشما وعده بسپاریم که به نوبه خود در مقابل تغییرات اقلیمی مجادله مینماییم .

* * *

محمودخان اچکزی رهبر حزب ملی پشتونخوا در کویته گفته است که اسلام آباد و استعمار گران پنجابی نمی خواهند که کشور مستقل و تاریخی افغانستان به پای خود ایستاده شود .

* * *

شورای عالی ستره محکمه تحت ریاست پوهاند عبدالسلام عظیمی قاضی القضات و رئیس ستره محکمه تشکیل جلسه نموده برموضوع های وارده مطابق به آجندا رسیده گی بعمل آورده تصامیم آتی را اتخاذ نمود.

ازآنجایی که دوسیه های مربوط به جنرالان نظامی قبلا در محکمه استیناف نظامی بگونه ابتدایی بررسی میگردید و بخاطررسیده گی مرافعوی به ستره محکمه راجع میشد.

بنا به منظور تأمین بهتر عدالت تجویز شد، تاپس ازاین اتهام های مربوط به جنرالان نظامی در محاکم ابتدائیه نظامی مورد رسیده گی قرار گرفته و محکمه استیناف موقت نظامی که تشکیل آن تجویز گردیده استنافا به رسیده گی این قضایا مبادرت نماید . دررابطه به فرمان سال ۱۳۷۲ ریاست جمهوری وقت که دران خرید وفروش مکروریان ها منع گردیده و با وضع قیود، فروش آن صرفاً بالای دولت مجاز دانسته شده بود ، شورای عالی با رعایت ماده /٤۰/ قانون اساسی کشور که حق مالکیت در آن حمایت گردیده تصویب نمود که مالکان اپارتمانهایی که قباله قانونی بدست دارند میتوانند در ملکیت خویش هرنوع تصرفات مالکانه را اعمال نمایند .

- شورای عالی ستره محکمه عریضه محترمه ملالی جویا عضو ولسی جرگه را مبنی بر غور بر تصمیم ولسی جرگه دایر برممنوعیت اشتراک وی در جلسات آن مجلس غرض رسیده گی به محکمه مربوط راجع نمود .

(c) ketabton.com: The Digital Library

همینطور مطالبات و در خواستهای تجدید نظر بر فیصله های قطعی و تبدیلی محاکم نیز جز اجندا بود که تحت غور قرار گرفته و در زمینه تصامیم جداگانه قانونی اتخاذ گردیده است .

* * *

دژوندانه دچاپیریال ساتني دنړیوالي ورځي له امله دملت بابا اعلیحضرت محمد ظاهر شاه پیغام .

گرانو هیواد والو !

دډیري خوشحالي خاي دي چي یوځل بیاددي فرصت برابر شو چي د افغانستان دټول ملت دسلامتیا او نیکمرغي دهیلي په ترڅ کي خپلي ډیري ښي هیلي خپلو تاسو بچیانوته څرګندي کړم . دلوي خداي ج په در بارکي شکر ادا کوم چي بیا هم دتیرکال په شان دژوندانه دچاپیریال ساتني دنړیوالي ورځي په نمانځنه کي چي دبشري ټولني لپاره یوه مهمه اوحیاتي ورځ ده و نده اخلم او خوتکي تاسوته څرګندوم . د ژوندانه د چاپیریال ساتني دنړیوالي ورځي نمانځه ددي څرګندوي ده چي بشري ټولنه ټولنیز ژوندانه دنورو برخو ترڅنګ د سالم ژوندانه دچاپیریال ساتني لپاره ځان مکلف بولي. او دډله ییزي سو کالي لپاره لاره برابروي . زموږ ګران هیواد افغانستان شکلي طبیعي ارزښتونه لري ، ګڼ ځنګلونه، له حاصلاتو ډك ښونه او زړه وړونکي هوا او به هغه نعمتونه دي چي لوي خداي ج زموږ په برخه کړي دي او موږ او تاسو ټولو ته په کار دي چي دطبیعت ښکلي میراثونه وساتو لکه څنګه چي لیدل کیږي دنړي پرمختللي هیواد ونه په دي لټه کي دي چي له خپلو طبیعي شتمنیو څخه د سالم ژوندانه دچاپیریال ساتني لپاره په اغیزمنه توکه کار واخلي چي په دي لاره کي ني دخپل ژوندانه د سوکالي اوارا متیا لپاره ني ستره خدمتونه کړي دي. خو له بده مرغه دنړي زیاتره هیواد ونه لاتراوسه پوري هم له زیاتو سیمه ییزوستونزو سره لاس او ګریوان دي له دي جملي څخه افغانستان چي دري لسیزي جګړه ني تیره کړي ده او خپل ټول شته ني له لاسه ورکړي دي دنړیوالي ټولني زیاتو مرستوته اړتیالري لازمه بولم چي دافغانستان له خلکو سره دنړیوالي ټولني دمرستو او همکاریو له امله قدر داني او مننه وکړم او هیله لرم چي د ژوندانه چاپیریال ساتني په برخه کي له پخوا زیات د افغانستان له خلکو سره مرسته وکړي .په داسي حال کي چي د ژوندانه دچاپیریال ساتني ملي اداره په خپلو لومړنیو کاري ګامونوکي ده دغي اداري ته د زیاتو بریالیتوبونو هیله کوم او غواړم چي داروند وارګانو نو په همکاري د سالم ژوندانه د چاپیریال ساتني په لاره کي لازم او عملي اقدامات وشي .

ګرانو بچیانو !

دهیواد سمسورتیا او آبادي په تاسو پوري اړه لري او زما هیله د افغانستان دملت نیکمرغي ده په داسي حال کي چي زه دناروغي په بستر کي یم تا سو ټولو ته د خیراو عافیت دعا کوم د لوي خداي (ج) له در بار څخه هیله کوم چي افغانستان و دان او دافغانستان ملت سر لوړي او بریالي کړي .

* * *

حامد کرزی رئیس جمهوری اسلامی افغانستان در ملاقات سه جانبه یی میان سران افغانستان ، پاکستان ووالاحضرت کریم اقاخان اشتراک نمود .

دراین ملاقات که در قصر گلخانه ریاست جمهوری تدویر یافت ، طرفین در مورد اوضاع منطقه و روند تسریع و رشد اقتصاد و سرمایه گذاری در افغانستان ومسایل ذیعلاقه بحث نمودند .

* * *

حامد کرزی رئیس جمهور اسلامی افغانستان با تعدادی از بزرگان ، سران قومی و نماینده گان کوچیان در مقر ریاست جمهوری دیدار کرد .

دراین دیدار مشکل های کوچیان در رابطه به محل رهایش ، علفچرها ، نبود مکاتب و کلینیک ها و بهبود عمومی وضع زنده گی آنان مطرح گردید .

نماینده گان کوچیان همچنان خواهان حل معضله خود با مردم محلی منطقه صبری ولایت خوست گردیدند که از سال گذشته تا حال ادامه دارد .

رئیس جمهور کشور بعد از استماع مشکلها و خواستهای نماینده گان کوچیان به وزارت های مربوطه هدایت داد تا در رفع مشکل های کوچیان اقدام های لازم نمایند .

(c) ketabton.com: The Digital Library

۱۳۸٦/۳/۱٦

د افغانستان داسلامي جمهوريت جمهور رئيس حامد کرزي دالمان ددفاع له وزير ورتي ديکنك سره دجمهوري رياست په مقر کي وکتل. په دي کتنه کي دهيواد ولس مشر دالمان له دولت او خلکو څخه په مننې سره وويل: د افغانستان په تيرو پنځوکلونو کي دنړيوالي ټولني په همکاري په بيلا بيلو برخو کي زيات پرمختګونه کړي دي د المان ددفاع وزير دافغانستان له خلکو سره دمرستي په دوام باندي دخپل هيواد دژمني په نوي کولو سره وويل چي، دالمان خلك او دولت هودمن دي چي په دايمي توکه د افغانستان ملاتړو کړي . ده زياته کړه: المان هڅه او هاند کوي چي د امنيت دټينګښت او دافغانستان د بيارغاوني په برخو کي په يوه وخت کي کار وشي .

* * *

هیأتی که به هدایت حامد کرزی رئیس جمهوری اسلامی افغانستان به منظور بررسی حادثه اخیر شبرغان به ولایت جوزجان سفرنموده بود ، پس از بازگشت ، صبح امروز گزارش کار خود رابه رئیس جمهورکشور تقدیم کرد.

محمد معین مرستیال عضو شورای ملی و یکی از اعضای این هیأت ضمن قرائت گزارش گفت: هیأت بعد از ورود به شهر شبرغان به منظور روشن شدن عوامل خشونت در مظاهره با بزرگان و متنفذان جوزجان ، مسؤولان دولتی ، نماینده های مظاهره کننده گان ، وارثان شهیدان و مجروحان ، مسؤولان شفاخانه ها و هیأت رهبری جنبش ملی دیدار و گفتگو کردند .

همچنین هیأت علل به خشونت گراییدن مظاهره هفتم جوزا را بطور همه جانبه تشریح و تحلیل نموده ، مشوره های لازم را جهت تحکیم نظم و آرامش در جوزجان و جلوگیری از تکرار همچو حوادث را به رئیس جمهور افغانستان ارائه نمود .

هیأت در گزارش خود شدت عمل از جانب مظاهره چیان و مسؤولان امنیتی را عامل به خشونت گراییدن تظاهرات بیان کرد و برجمع اوری اسلحه از نزد افراد غیر مسؤول تأکید نمود .

رئیس جمهور کشور بعد از استماع گزارش ، گفت که، براساس این گزارش اقدامهای مقتضی اتخاذ و عملی خواهد شد .

به اثرپیشنهاد هیأت اعزامی ، رئیس جمهور به لوی خارنوالی ووزارت امور داخله هدایت داد ، تا هیأتی را بخاطر بررسی عدلی قضیه به ولایت جوزجان بفرستند .

درترکیب این هیأت که ریاست آنرا مهدوی مشاور رئیس جمهور در امور دینی برعهده داشت، تعدادی از اعضای شورای ملی ، مشاوران رئیس جمهور و نماینده گان وزارت داخله شامل بودند.

درجریان مظاهره که به تاریخ هفتم جوزا در شهر شبرغان صورت گرفت ، هفت نفر جان خود را از دست داده و چهل وچهارتن دیگر زخمی شدند .

* * *

دافغانستان د ځوانانو د لومړني روزنيز پارلمان د جوړولو په باب د خبرو په مقصدپه صافي لاند مارك هوټل کي يو سيمينار جوړ شو .

* * *

حامد کرزی رئیس جمهوری اسلامی افغانستان با تعدادی از بزرگان و متنفذان ولسوالی کوه صافی ولایت پروان در مقر ریاست جمهوری دیدار کرد .

در این دیدار تنی چند به نماینده گی از دیگران صحبت نموده ،خواهان تسریع بازسازی ، توجه به معارف ، اعمار کلینیک های صحی و ایجاد پروژه های کارپایی در ولسوالی کوه صافی گردیدند .

رئیس جمهور کشور بعد از استماع خواستهای آنان از وضع اقتصادی مردم ولسوالی کوه صافی جویا گردید واظهار امیدواری کرد که به مرور زمان بازسازی در آن ولسوالی تسریع یابد .

رئیس جمهور همچنان به وزیران صحت عامه ، مخابرات و معارف هدایت داد تا دررفع مشکلهای مردم ولسوالی کوه صافی تلاش نمایند .

رئیس جمهورکشور همچنان به معین وزارت احیا و انکشاف دهات که درمجلس حضورداشت هدایت داد تا کار احداث سرک کوه صافی الی بگرام رابررسی نموده، در رفع مشکل مردم این ولسوالی سعی نماید.

(c) ketabton.com: The Digital Library

* * *

مسوول رادیوی صلح جبل السراج ولایت پروان شب در منزلش به ضرب کلاشینکوف به قتل رسید .

۱۳۸٦/۳/۱۸

دامریکا د متحده ایالاتو د کانګرس داستازو مجلس افغانستان ته دشپږ اعشاریه څلورو ملیاردو ډالرو دورکولو لایحه تصویب کړه .دغه پیسې د پرمختیایي اقتصادي او امنیتي برخو مرسته ده دغه لایحه چې (د افغانستان د ازادي او امنیت دملاتړ د سند)په نامه یاد یږي دلسو مخالفو رایو په مقابل کې په څلور سوه شپږو موافقو رایو سره تصویب شو. ددغې لایحې له مخې به د امریکا متحد ه ایالات په ۲۰۰۸- ۲۰۱۰ مالي کلونوکي شپږ اعشاریه څلور ملیارده ډالره مرسته افغانستان ته برابره کړي . دغه راز په لایحه کې غوښتل شوي دي چې دامریکا متحده ایالات په افغانستان کې دنشه یي توکوله سوداګري سره په مقابله کې دکار لپاره خپل یو ناظم و ټاکي. افغانستان ددغه هیواد دجمهور رئیس حامد کرزي په مشري د امریکا یو کلك متحد دي سره له دي هم په تر هګرو او دنشه یي توکود سوداګري له پټ مقاومت سره په جګړه کې دي .

* * *

دافغانستان د اسلامي جمهوریت جمهور رئیس حامد کرزي دکابل د پوهنتونونو له استادانو او محصلانو سره په کتنه کې دهغوي ستونزي و اوریدې اوویې ځیرلې. په دې کتنه کې چې دجمهوري ریاست په مقر کې و شوه د کابل پوهنتون دښوونې او روزنې پوهنتون ، دطبي علومو پوهنتون ، او دکابل پولي تخنیك یو شمیر محصلانودنوروپه استازیتوب خبرې وکړې خپلې ستونزې یې طرحه کړې او دتحصیلي چارودښه والي لپاره یې خپلې غوښتنې بیان کړې. دهیواد جمهور رئیس د محصلانوستونزې اوغوښتنې و اوریدې او وپټیل شوه چې له راتلونکې غونډې وروسته چې په لنډ وخت کې د هیواد دلوړوزده کړود مؤسسوداستادانو دستونزودځیرلو په خاطر جوړیږي دتحصیلي چار ودښه والي او دستونزو داوارولو په لاره کې مشخص تصمیمونه ونیول شي .

* * *

در دومین روز ورود تند باد گونو به ایران ، واحد مرکزی خبر صداوسیمای ایران از مرگ دو نفر بر اثر این تند باد خبر داده است .

* * *

لوی څارنوال دریک کنفرانس خبری گفت: توسط افراد جنرال جرات مورد لت و کوب قرار گرفته است.

عبدالجبار ثابت لوی څارنوال که در جمعی خبرنگاران صحبت می نمود گفت ، من و دوستانم زمانیکه از شمالی به طرف کابل در حرکت بودیم درمسیر سرک ولسوالی سرای خواجه با افراد جنرال جرات مواجه شدیم .

۱۳۸٦/۳/۱۹

دترهګرو یو قوماندان دغزني په ولایت کې ووژل شو .

* * *

در تازه ترین در گیری که میان عساکر دولتی و تروریستان در ولسوالی چوره ولایت ارزگان صورت گرفت ، هشت تن از تروریستان کشته شدند .

* * *

موظفان ریاست امنیت ملی ولایت خوست یکتن را به اتهام انجام حمله انتحاری در یک ساحه شهر خوست گرفتار نموده اند .

یک منبع ریاست امنیت ملی گفت : شخص گرفتار شده که پانزده سال عمر دارد ، باشنده وزیرستان جنوبی میباشد .

به گفته وی او میخواست حمله انتحاری را بالای والی انولایت انجام دهد که توسط موظفان امنیت ملی انولایت از یک منزل مسکونی گرفتار گردیده است . به گفته منبع شخص مذکور به جرمش مبنی بر ازبین بردن والی انولایت اعتراف نموده قضیه تحت تحقیق قرار دارد .

(c) ketabton.com: The Digital Library

* * *

دافغانستان داسلامي جمهوريت جمهور رئيس حامد کرزي د افغان ترک دعالي ليسو له ممتازو زده کوونکو او يو شمير چارواکو او دترکيي هيواد دپو هنپالو پانګوالو له پلاوي سره چي دغه ليسه تمويلوي او ملاتړ يي کوي دجمهوري رياست په مقرکي وکتل. په دي کتنه کي دهيواد ولسمشر د افغان ترک ليسو هغه څلور تنه ممتاز زده کوونکي چي دترکيي په جمهوريت کي د ترکي ژبي او ادبياتو په وروستيو سياليو کي يي وکولاي شول ديوسلو څلورو هيواد ونو ترمنځ لومړي مقام ترلاسه کړي و هڅول او په راتلوونکـــي يي دهغوي د زياتو برياليتوبونو هيله وکړه .

* * *

سيزدهمين نشست سه جانبه افغانستان ، پاکستان و کميشنری عالی سازمان ملل متحد در امور پناهنده گان بدون نتيجه پايان يافت .

اين نشست در شهر دوبی به اشتراک نماينده گان ، افغانستان ، پاکستان وکميشنری عالی سازمان ملل متحد در امور پناهنده گان برگزار گرديده بود .

عبدالقادر احدی معين وزارت امور مهاجران و عودت کننده گان که ازجانب افغانستان درجلسه اشتراک نموده بود گفت که، درين جلسه مطابق توافقات سه جانبه قبلی بر برگشت داوطلبانه مهاجران بحث صورت ميگرفت ولی جانب پاکستان بر برگشت مرحله وار منظم ودر قيد زمان تأکيد ميکرد .

به گفته وی اين طرح پاکستان مورد قبول جانب کميشنری عالی سازمان ملل متحد در امور پناهنده گان افغانستان قرار نگرفت و روی اين دليل جلسه بدون نتيجه پايان يافت.

به گفته وی اين مسأله بار ديگر در جلسه يی که چهار ماه بعد در لاهور پاکستان دايرميگردد مورد بحث قرار داده ميشود.

* * *

دڅرخايونو په باب په تيره بياد پسرلي او دوبي په فصلونو کي دهيواد د ټولو سيمو دکوچيانواو داوسيدونکو دستونزو ددقيقي څيړني او د مناسب حل دلارو چارو دلټو لو په مقصد په قومي چاروکي د جمهوري رياست دسلاکار وزير وحيداله سباوون په مشري او ددغو شخصيتونو په غړيتوب يو کميسيون منظور دي .

۱- دکوچيانو د چارو دسمون دخپلواکي اداري رئيس داود شاه نيازي.

۲- روحاني شخصيت او په ديني چاروکي دافغانستان داسلامي جمهوريت دجمهوري رياست سلاکار آيت اله محمد هاشم صالحي.

۳- دجمهور ي رياست سلاکار سيد محمد امين طارق.

٤- دجمهوري رياست سلاکار محمد هاشم زارع.

۵- دولسي جرګي غړي حاجي علم ګل کوچي .

۶- دولسي جرګي غړي احمد حسين سنګر دوست .

۷- دمشرانوجرګي غړي محترم حجت الاسلام قربانعلي عرفاني.

۸- دمشرانو جرګي غړي مولوي ارسلا رحماني.

۹- حاجي محمد نعيم کوچي.

۱۰- حاجي خان ککوزي.

۱۱- ازاد خان سلطان خيل.

۱۲- شيخ محمد جمعه مبلغ ناهوري.

۱۳- عبدالرحمن خان .

کميسيون موظف د ي دهيواد په ټولو سيمواو په تيره بيا تر څخري لا ندي سيموکي په کوچيانواو دسيمو په اوسيدونکو پوري اړوندي مسئلي او ستونزي په ممکني چټکتيا سره دولايتي شورا او داړوند ولايت دعالمانواو سپين ږيرو سره په سلا مشوره کي وڅيړي او له مشخص نظر سره جوخت دتر لاسه شويو نتيجو په باب دي دافغانستان داسلامي جمهوريت دجمهوري رياست ته رپوټ وړاندي کړي. دغه راز کميسيون دي په ممکني چټکتيا سره د بهسود وپه ولسوالي کي داصلي او سيدونکو او کوچيانو او سني

(c) ketabton.com: The Digital Library

ستونزي دميدان وردکو ولايت دولايتي شورا دسيمي د عالمانو او سپين ږيرو په همکاري په دغي سيمه کي حل کړي او دنتيجي په باب دي دافغانستان اسلامي جمهوريت جمهوري رياست ته رپوټ وړاندي کړي.

۱۳۸٦/۳/۲۰

یک عسکرناتو در جنوب افغانستان کشته و چهار نفر دیگر زخمی شده اند .
به گفته منابع ناتو ، برخورد زمانی در مربوطات ولایت زابل صورت گرفت ، که عساکر ناتو بـــه یـــک منزل که تحت اشتباه قرار داشت نزدیک شده بودند ، و در تبادله اتش یک سرباز ناتو کشته و چهار نفر دیگر انها زخمی شد .
همچنان از جانب تروریستان نیز چند نفر کشته و پنج نفر دیگر انها در اسارت در امده است .

* * *

جنرال داود صالحی معاون اداری قوماندانی امنیه ولایت قندهار در ساحه حوزه پنجم امنیتی انولایت ازطرف اشخاص ناشناس به شهادت رسید .

* * *

پارلمان آموزشی جوانان افغانستان در تالار جلسات مشرانو جرگه آغاز به کار نمود. وزارت اطلاعات و فرهنگ با مساعی مشترک دارالانشای مجلسین شورای ملی به کمک اداره یو،ان، دی، پی ، ریاست معارف شهر کابل وکمیسیون مستقل انتخابات به هدف رشد و توسعه دموکراسی در کشور ، شناخت جوانان که اکثریت جامعه را تشکیل میدهد پارلمان آموزشی جوانان را راه اندازی نموده است تا جوانان در روشنایی ارزشهای افغانی و اسلامی ، جایگاه خود را در زنده کی سیاسی کشور پیدا نما یند .

۱۳۸٦/۳/۲۱

حوالی عصر حمله انتحاری در ولایت خوست صورت گرفت که منجربه زخمی شدن نه نفر شد.

* * *

سه تن تروریست در ولسوالی میزان ولایت زابل کشته شدند .

* * *

از اثر لغزش یک قسمت کوه در ولایت تخار هشت نفر جان شان را از دست دادند .

* * *

دو تروریست در قریه خاری ولسوالی گرمسیر ولایت هلمند در برخورد با پولیس کشته شده اند .

* * *

دپنجشير ولايت يوشمير عالمونو ، مشرانو ،جهادي قوماندانانو او وکيلانو له جمهور رئيس حامد کرزي سره په کتنه کي دهيواد دلوي څارنوال عبدالجبار ثابت اود جنرال جرنت ترمنځ درامنځته شوي شخړي دڅيړني لپاره خپل وړانديزونه طرحه کړل. په دي کتنه کي چي دجمهوري رياست په مقرکي وشوه سناتور محمد علم ايزديار او دپنجشير ولايت څو تنو سپين ږيرو خبري وکړي او په هيواد کي د قانونيت له ټينګښت سره دملاتړ د اعلامولو په ترڅ کي يي دتفاهم او د قانون دتطبيق له لاري په عادلانه توګه د قضيي د حل کولو غوښتنه وکړه. دهيواد جمهور رئيس دپنجشير ولايت دمشرانو وړانديزونه واوريدل او هغوي ته يي داد ورکړ چي په عادلانه توګه دقضيي دڅيړني او حل کولو لپاره به لازم اقدام وشي .

* * *

دافغانستان په چارو کي دملګرو ملتو دسرمنشي ځانګړي استازي ټام کونيکس پرجمهور رئيس حامد کرزي هغه ناوړه قصد چي په غزني کي ترسره شو ، په کلکه وغانده. دکور نيوچارو وزارت چارواکي وائي : تراوسه په دغه راکتي برید کي دلاس لرلو په تور او وه تنه نيول شوي دي .

۱۳۸٦/۳/۲۲

از اثر بمباردمان هوانی قوای ائتلاف بالای پولیس قطعه صفر۳ در ولسوالی خوگیانی ولایت ننگرهار هفت پولیس کشته و ٤ تن دیگر آنان مجروح گردید.
عبدالغفور سخنگوی قوماندان امنیه ولایت ننگرهار ضمن تأیید این خبر گفت : این بمبارمان در یک سوء

(c) ketabton.com: The Digital Library

تفاهم در منطقه گرباوی ولسوالی خوگیانی صورت گرفته که درنتیجه هفت پولیس قطعه صفر ۳ کشته وچهار تن دیگر آنان مجروح گردیدند .

* * *

به هدایت خاص حامد کرزی رئیس جمهوری اسلامی افغانستان یازده تن افراد مشکوک که به اتهام حمله راکتی در جریان سخنرانی رئیس جمهور در ولسوالی اندر ولایت غزنی ازطرف ارگانهای امنیتی باز داشت شده بودند ، رها گردیدند .

* * *

برخی از عالمان دینی و متنفذان ولسوالی های مختلف ولایت تخار در ملاقات باحامد کرزی رئیس جمهوری اسلامی افغانستان مشکل های محیطی و پیشنهاد های شانرا مطرح نمودند .

دراین ملاقات که در قصر ریاست جمهوری انجام یافت به نماینده گی از مردم ولسوالی های رستاق ، چاه آب ، خواجه غار ، دشت قلعه ، ینگی قلعه ، در قد و خواجه بهاوالدین، احمد الله احمدی و عبدالخالق ایوبی به نماینده گی از دیگران صحبت نموده یکبار دیگر حمایت قاطع شانرا درتطبیق برنامه های مردمی دولت ابراز داشتند .

به همینگونه مشکل های محیطی مردم را در عرصه معارف ، صحت عامه و اعمار سرکها به رئیس جمهور کشور بیان نموده بخاطر عملی نمودن برنامه های متوازن بازسازی و انکشافی ، خواهان اصلاح اداره محلی ، خلع سلاح افراد غیر مسؤول، محکمه کسانی دستان شان بخون مردم آلوده میباشد و تاکنون به زور تفنگ در آن ولایت به جنایات دست میزنند گردیدند.

رئیس جمهورپس از استماع مشکل ها وخواسته های آنان گفت : دولت جمهوری اسلامی افغانستان درعرصه های مختلف اصلاحات را آغاز نموده و این برنامه قدم به قدم به پیش میرود . حامد کرزی گفت: از بازسازی گرفته تا اصلاح اداره و مبارزه در برابر زور گویی و برتری طلبی تاسرحد مبارزه بر تمام مشکل ها و پیشنهاد های شما بصورت جدی توجه می گردد. و بخاطر آن از مجرای قانونی اجراات صورت می گیرد . رئیس جمهور درمورد موجودیت یک تعداد افراد زور گوی گفت : عمر ظلم وظالم بسیارکوتاه است وهمیشه حق بر باطل پیروز می گردد آنانیکه برخلاف قوانین موجود کشور بالای مردم ظلم می کنند بسیار زود به پنجه قانون سپرده خواهند شد. رئیس جمهور در پایان این ملاقات به وزیران امور داخله ، احیا و انکشاف دهات و معینان وزارت معارف و صحت عامه که در جلسه حاضر بودند هدایت داد ، بادرنظرداشت استقامت های کاری بخاطرحل مشکل های موجود مردم ولایت تخار اقدام لازم نمایند .

۱۳۸٦/۳/۲۳

در یک عملیات مشترک عساکر اردوی ملی و آیساف شب گذشته در مربوطات ولسوالی دای چوپان ولایت قندهار دوازده تن تروریست کشته وچهارتن آنان زخم برداشته اند .

* * *

منابع وزارت دفاع ملی میگویند که در عملیات نظامی ولسوالی گرشک ولایت هلمند ده ها تن ازنیروهای شامل عملیات میوند که ساحات وسیع از ولایت غزنی راتحت پوشش خود قرار داده است ده تن دیگر از تروزیستان را گرفتار کردند .

* * *

یک تبعه پاکستانی در حالیکه مسلح بود بعد از یک برخورد مسلحانه در ولایت غزنی گرفتارشد.

* * *

دزابل په ولایت کي دافغان او ائتلاف دپوخونو دگډو عملیاتو په نتیجه کي دولس تنه ترهګروژل شوي او څلورتنه نوریي نیول شوي دي .

* * *

دافغانستان د اسلامي جمهوریت ولسمشر حامد کرزي د لوګر په ولایت کي دنجونو په یوه ښوونځي باندي هغه تروریستي برید په کلکه و غانده چي له امله یي ددغه ښوونځي دوه ټنه نجوني شهیدي او یو شمیرنوري ټپیاني شوي .

(c) ketabton.com: The Digital Library

* * *

حامد کرزی رئیس جمهوری اسلامی افغانستان با هیأت مشترک پارلمان کشورقرغزستان که تحت ریاست کوبانچو یک معاون اول وزارت دفاع آنکشور به افغانستان آمده است ، ملاقات نمود.این ملاقات که در قصر ریاست جمهوری برگزار گردید هردوجانب در باره وضعیت امنیت افغانستان ومبارزه مشترک هر دو کشور در مقابل تروریزم بحث همه جانبه نمودند.

* * *

ریاست دفتر بابای ملت شایعات منتشره ۲۲ جوزای ۱۳۸٦ تلویزیون الجزیره را دررابطه به وفات اعلیحضرت بابای ملت کاملاً رد نموده و آنرا بی اساس میخواند .

بابای ملت نسبت به گذشته از وضع صحی بهتر برخورد ار بوده چنان که رئیس جمهوری اسلامی افغانستان وقتاً فوقتاً از ایشان عیادت به عمل میاورد . ریاست دفتر بابای ملت ضمن رد این شایعات بی اساس ارزومند است تا وزارت اطلاعات و فرهنگ از طریق خویش موضوع را پیگیری نموده تا از پخش همچو شایعات بی اساس جلوگیری به عمل آید .

بابای ملت تمنیات نیک خویش را برای مردم افغانستان ابراز نموده، سعادت ، سلامتی وموفقیت های هرچه بیشتر کافه ملت افغانستان را از خداوند منان استدعا مینمایند .

۱۳۸٦/۳/۲٤

جبهه ملی افغانستان بخاطر حل معضله های کنونی کشور طرحی را اعلان نمود . به گزارش آمده است : سید مصطفی کاظمی سخنگوی جبهه ملی افغانستان طی کنفرانس مطبوعاتی گفت : طرح متذکره برای رئیس جمهور ، ملت افغانستان وبرای احزاب سیاسی به مثابه یک راهکار پیشنهاد میگردد .

وی هدف اصلی طرح یاد شده را اصلاحات پروسه موجود برای دست یابی مردم افغانستان به اهداف شان خواند . موصوف علاوه نمود که برای ایجاد اصلاحات در کشور ضرورت است که یک شورا تحت عنوان شورای عالی دولت جمهوری اسلامی افغانستان ایجاد شود واین شورا در حقیقت هماهنگ کننده قوای اجرائیه، مقننه و قضائیه بوده و تحت ریاست رئیس جمهور دولت اسلامی افغانستان فعالیت خواهد نمود .

کاظمی اظهار داشت که، متأسفانه اکنون هماهنگی میان این سه قوه وجود ندارد ووقت آن رسیده است که این سه قوه در تفاهم با یکدیگر تحت نظر رئیس جمهور فعالیت نمایند .کاظمی گفت : این شورا در چهار بخش میکانیزمی را ایجاد میکند تا فعالیت های این چهار بخش سازمان یافته شود .

وی این چهار بخش را عرصه های امنیت ملی ، شورای اقتصادی ملی ، کمیسیون مشارکت و مصالحه ملی وکمیسیون همکاری های سیاسی عنوان نمود. وی گفت : اکنون نیز همچو ارگانهای و جود دارد ولی فعالیت آنها ناقص است . واین طرح با میکانیزم موجود تفاوت دارد. ما در کمیسیون مشارکت ومصالحه ملی پیشنهاد نموده ایم، تا آنعده مخالفان که با دولت پیوسته اند و اکنون بیکار هستند باید در کمیسیون های یاد شده سهم بگیرند .

۱۳۸٦/۳/۲٥

حامد کرزی رئیس جمهور اسلامی افغانستان با اعضای شورای سراسری علمای افغانستان در مقر ریاست جمهوری ملاقات نمود.دراین ملاقات مصوبه جلسه اخیر شورای سراسری علمای افغانستان که روی موضوع های مهم کشور درآن غور و بررسی صورت گرفته است توسط مولوی سلیمان حامد قرائت گردید .

دراین ملاقات رئیس کشور از دیدار با اعضای شورای سراسری علمای افغانستان ومصوبه ارائه شده آنان اظهار خورسندی نموده گفت : جای مسرت است که در هر مصوبه تان بالای موضوع هایی غور صورت میگیرد که در آن منافع ملی کشور نهفته است ، شما کسانی هستید که همواره به خیر و فلاح مردم افغانستان می اندیشید .

رئیس جمهور کشور به ضرورت تعلیم و کسب دانش تماس گرفته گفت : یگانه راه نجات افغانستان از احتیاج دیگران ارائه ساختن پسران و دختران این خاک به زیور علم و دانش است ، افغانستان بخاطر

(c) ketabton.com: The Digital Library

پیشرفت اقتصادی ورفع نیازمندی های صحی به افراد متخصص و مسلکی ضرورت دارد ، بدون افراد متخصص و مسلکی نمیتوانیم کشور رابه سوی ترقی و تعالی رهنمون سازیم .
حامد کرزی به حمله تروریستی بالای مکتب بی بی فاطمه در ولایت لوگر اشاره نموده گفت :
رسالت ملی و دینی عالمان و تمام ملت افغان است که در برابر توطئه ها و دسایس دشمنان مردم افغانستان بایستند ، اعمار بزدلانه ، غیراسلامی و غیرانسانی آنها را تقبیح نموده و از تکرار همچو اعمار دشمنـــــان جلوگیری نمایند .
حامد کرزی در خطاب به عالمان گفت : شما که مهمترین قشر جامعه افغان هستید، باید به این حقیقت پی برده باشید که بدون کسب علم، ترقی و پیشرفت یک کشور ناممکن است ، فلهذا اگر میخواهید افغانستان را از ظلم و بیچاره گی نجات دهید برای رشد معارف کشور کار و تبلیغ نمایید.
رئیس جمهور کشور تأکید کرد که فرد فرد این سرزمین باید در برابر دشمنان علم و دانش که نمیخواهند اولاد این کشور به زیور علم آراسته شود ، مبارزه نماید .

* * *

دافغان امنیتي خواکونو په عملیاتوکي شپږ تنه دهیواد دښمنان دکندهار د ژیري په ولسوالي کي وژل شوي دي چي په هغو کي د ترهگرو دډلي قوماندان ملا شرین هم شامل دي .

* * *

دملي دفاع وزیر چي په بروکسل کي دناتو دغړو دهیواد ونو ددفاع دوزیرانود کنفرانس دکار په دویمه ورځ کي گډون وکړ. او ددغه سازمان ددفاع له وزیرانو سره ئي و کتل. سترجنرال عبدالرحیم وردك د ناتو ددفاع له وزیرانو سره په خپله کتنه کي په افغانستان کي د امنیت په تأمینولو کي د ناتو درول او دپوځي عملیاتو په بهیر کي دملکي افراد و دسر د زیانونو دمخنیوي په باب خبري وکړي .
دناتو ددفاع دوزیرانو د کنفرانس په دویمه ورځ په افغانستان کي د امنیت او په دغه هیواد کي دناتو د عسکر و دشتون په باب خبري اتري وشوي. دناتو سرمنشي په دي کنفرانس کي څرگنده کړه چي په افغانستان کي دناتو شتون د افغانستان له دولت سره دملاتړ ، دتروریزم پرخلاف دمبارزي او په هیواد کي د ثبات دتأمینولو په لاره کي زموږدداوږد مهالو ژمنو ښکارندوي دي، او دغه هیواد دناتو دیو لومړیتوب په توگه طرحه دي. د ناتو سرمنشي دغه راز څرگنده کړه چي ایساف هلي ځلي کوي چي دپوځي عملیاتو په بهیر کي د ملکي افراد ودسردزیانونو مخه ونیسي او موږ ددغه هدف دتحقق لپاره له ټولو امکاناتو څخه استفاده کوو .

* * *

دارزگان ولایت د ترینکوټ په ښارکي دیو ځان مرگي برید له امله پنځه تنه ماشومان شهید ان شول .

* * *

فرانسه په پام کي لري د ملي پولیسو او ملي اردود افراد ود ښوونې او روزنې لپاره یو سلو پنځوس تنه خپل نور پوځي استادان افغانستان ته را ولیږي . او س په افغانستان کي دفرانسي پنځوس تنه پوځي روزونکي شته .
۱۳۸٦/۳/۲٦

پیام اعلیحضرت محمد ظاهر بابای ملت د رابطه به شهادت دختران مکتبها در ولایت های لوگر و ارزگان.

با تأسف اطلاع حاصل نمودم که فرزندان عزیزم دختران مظلوم وبیگناه یکی از مکتبها نسوان ولایت لوگرو عده از شاگردان معارف ولایت ارزگان توسط دشمنان مردم افغانستان بیرحمانه به شهادت رسیده اند این عمل غیرانسانی باعث تأثر عمیق من گردید .
با ابراز همدردی و تسلیت برای خانواده شان از خداوند (ج) صبر جمیل استدعا مینمایم . آنانیکه این عمل ضد اسلامی و ضد انسانی را مرتکب میشوند، دشمنان علم ، دانش وصلح مردم افغانستان هستند ، شاگردان مکتبها این اهل معارف و آینده سازان کشور همواره مورد تهدید و آسیب دشمنان علم و دانش قرار میگیرند وبی رحمانه بقتل میرسند در حالیکه مکتب و مدرسه جای آموختن علم است که پروردگار بزرگ طلب علم و دانش را به هر مرد وزن فرض گردانیده است .

(c) ketabton.com: The Digital Library

من از همه فرزندان عزیزم میخواهم دست به دست هم دهند و نگذارند مردم بیگانه ما مورد آسیب دشمنان وطن قرار گیرند. وظیفه فرد فرد ملت افغانستان است تابرای تامین صلح وثبات در کشور سعی فراوان نمایند، تا مردم رنجدیده افغانستان از مشکلهای موجود نجات یافته وبه یک زنده گی صلح امیز و مرفه دست یابند .

درخاتمه از خداوند بزرگ (ج) برای همه شما سلامتی و سعادت استدعا مینمایم .

* * *

احمد ضیا مسعود معاون اول ریاست جمهوری همراه با وزیران زراعت و آبیاری، اقتصاد ، فواید عامه و رییسان بانک مرکزی ، اداره حمایت از سرمایه گذاری های خصوصی ، مشاور انکشاف ملی و شماری از تجار در اخیر هفته گذشته بخاطر انجام یک سلسله مذاکرات رسمی وارد شهر آستانه گردید .

این سفر بنا به دعوت صدراعظم کشور قزاقستان صورت گرفته بود .

معاون اول ریاست جمهوری در مذاکراتی که با صدراعظم قزاقستان انجام داد ، انکشاف روابط اقتصادی میان افغانستان وقزاقستان را با ارزش تلقی نموده گفت :

قزاقستان از لحاظ رشد اقتصادی جایگاه بالقوه خویش را در منطقه احراز نموده است .

وی افزود : افغانستان وقزاقستان میتوانند مشترکا بر ضد تروریزم و مواد مخدر همکاری نمایند.

معاون اول رئیس جمهور افزود که، افغانستان اقتصادبازار آزاد را دنبال میکند، سرمایه گذاری کشور قزاقستان میتواند با استفاده از سهولت های که دراین عرصه در افغانستان بوجود آمده با سرمایه گذاری در بخش های مختلف نقش خود را در تسریع روند بازار آزاد اقتصادی ایفا نماید .

صدراعظم قزاقستان در این مذاکرات گفت که، کشورش از توانمندی های اقتصادی برخوردار است که میتواند با استفاده از ان در استخراج معادن، رشد ترانسپورت، احداث خط آهن و تولید انرژی ، افغانستان را یاری رساند . صدراعظم قزاقستان همچنان گفت که، مردم افغانستان در راستای تامین صلح و ارامش به بزرگترین دستاورد های نایل آمده اند .

وی دراین دیدار همکاری کشورش را در راه تحقق ستراتیژی ملی افغانستان ابراز نمود .

* * *

معاون اول ریاست جمهوری با رئیس مجلس سنا قزاقستان ملاقات نمود . محور این مذاکرات را توسعه پارلمانی میان دو کشور تشکیل میداد. درجریان سفر عبیدالله رامین وزیر زراعت ،مالداری و آبیاری با وزیر زراعت کشور قزاقستان ملاقات نمود .نورالله دلاوری سرپرست بانک مرکزی نیز با همتای قزاقی اش ملاقات نمود .

سرپرست بانک مرکزی از جانب قزاقستان تقاضای گشایش نماینده گی آن بانک را بخاطر ایجاد سهولت ها برای تجار در افغانستان نمود که در زمینه وعده داده شد .

* * *

وزیر حالات اضطراری قزاقستان در ملاقات باجلیل شمس وزیر اقتصاد کشور وعده اعمار یک تعمیر را در ولایت سمنگان ویک شفاخانه را در ولایت بامیان داد .

وی همچنان در این مذاکرات گفت که، انکشور سه هزار تن گندم را در آینده نزدیک به افغانستان کمک بلاعوض می نماید .

* * *

حامد کرزی رئیس جمهوری اسلامی افغانستان طی ملاقاتهای جداگانه با بازمانده گان شهیدان حوادث ولایت های لوگر و کنر ابراز تسلیت و همدردی کرد .

دراین مراسم که در ارگ ریاست جمهوری تدویر یافت، فرمان رئیس جمهور در رابطه مساعدت نقدی به وارثان شهیدان خوانده شد ، ریاست جمهوری طی فرمانی به هر خانواده شهید دو صد هزار افغانی وبرای هرخانواده زخمی پنجاه هزار افغانی مساعدت نقدی را منظور نموده است .

رئیس جمهور کشور ضمن غمشریکی و تسلیت به بازمانده گان شهیدان این حوادث گفت : سه روز پیش در ولایت لوگر دشمنان مردم افغانستان بالای شاگردان حمله تروریستی انجام دادند که ازاثر آن دو شاگرد شهید و چهار شاگرد دیگر ، به شمول معلم آنان جراحت برداشتند .همینگونه دشمنان افغانستـــــان حمله

(c) ketabton.com: The Digital Library

تروریستی را در ولایت ارزگان انجام دادند، که از اثر آن ده تن از کودکان معصوم ما شهید شدند .
رئیس جمهور در ادامه گفت:دشمنان امروز افغانستان ، دشمنان آینده افغانستان هستند و از ترقی وپیشرفت و آینده افغانستان می هراسند . رئیس جمهوری همچنان گفت: تروریستان مردم ما را با همچو اعمالی نمیتوانند بهراسانند .
رئیس جمهور همینگونه گفت : آنانیکه که کودکان ما را به شهادت می رسانند ، با این کار شان میخواهند افغانستان فقیر باقی بماند و کودکان ما داکتر و یا انجنیر نشوند ، اما ما به تلاش های خود ادامه میدهیم ، انشاالله افغانستان کامیاب و آینده ما روشن است .
رئیس جمهور هدایت داد تا به نام هر دو شاگرد که در حمله تروریستی در ولایت لوگر به شهادت رسیده اند ، دو مکتب در ان ولایت مسمی گردد .
رئیس جمهور همچنان به مقامهای ذیربط هدایت داد تا انانی راکه در حفظ و نگهداری مکتبها از خود تلاش و سعی بخرچ میدهند ، مورد تحسین و تقدیر قرار گیرند .

۱۳۸٦/۳/۲۷

تروریستان مسلح حوالی ساعت هشت صبح بالای یک تانکر که تیل را به ولسوالی جلریز انتقال میداد حمله نموده ، آنرا حریق کردند .
موظفان پولیس قوماندانی امنیه ولایت میدان وردک داخل اقدام شده در نتیجه در گیری یک نفر بنام ملانصرت دستگیر و ۲۰ نفر آنان کشته و چهار تن زخمی گردیدند .

* * *

هفت تن تروریست در یک حمله متقابل پولیس در مربوطات ولسوالی شنیدند ولایت هرات کشته شدند .

* * *

ازاثر یک حمله تروریستی بالای پوسته امنیتی گمرک سرحدی ولایت هرات چهارتن کشته و پنج تن دیگر مجروح گردیده اند .

* * *

وزارت امور داخله اعلام نمود انفجار ی که به ساعت هشت و پانزده دقیقه صبح درنزدیکی قوماندانی امنیه ولایت کابل رخ داد ناشی از تعبیه مواد انفجاریه بوده که باعث مرگ /۲۱/ تن شده است .
/۲۰/ تن از قربانیان حادثه را استادان اکادمی پولیس تشکیل میدهد ، / ۲٤/ نفر دیگر دراین حادثه مجروح شده اند که شانزده تن آنان منسوبان پولیس اند /۲/ جاپانی یک کوریایی و /۲/ پاکستانی نیز دراین حادثه جراحت برداشته اند آنان حینیکه ساحه را عبور میکردند تصادفی دراین حادثه گرفتار آمدند .

* * *

پیام اعلیحضرت محمد ظاهر بابای ملت در رابطه به حادثه حمله انتحاری علیه کارمندان اکادمی، پولیس وزارت امور داخله وا فراد بی گناه ملکی

با تأسف فراوان اطلاع حاصل نمودم که در یک حمله انتحاری تعدادی از کارمندان اکادمی پولیس خدمتگار صلح و آرامش مردم و افراد بی گناه غیر نظامی جان های شیرین شانرا از دست داده و عده یی هم مجروح شده اند .
بدینوسیله تأثرات عمیق خویشرا به خانواده شهیدان و مجروحان این حادثه هولناک ابراز نموده از خداوند (ج) برای شهیدان جنت برین ، برای مجروحان صحت کامل وبرای بازمانده گان شان صبر جمیل استدعا مینمایم .
دشمنان صلح و آرامش مردم افغانستان بازهم دست به جنایات دیگری زده ، افراد مظلوم، بیگناه و خدمتگار مردم ما را ناجوانمردانه به قتل رسانیده و کودکان ، پدران ومادران عزیز شانرا به سوگ غم و اندوه نشانده اند . در حالیکه ملت رنجدیده افغانستان برای ایجاد یک زنده گی صلح آمیز سعی فراوان مینمایند ولی دشمنان صلح و آرامش میخواهند با نیات شوم شان اراده ملت مانرا برای رسیدن به یک زنده گی صلح امیز و مترقی تضعیف نماید، من به این باورم که اراده ملت مسلمان افغانستان برای ساختار یک افغانستان با امن و مرفه همواره استوار خواهد بود، من منحیث پدر معنوی از شما میخواهم با هم متحد باشید نگذارید دشمنان صلح خانه های شما را ویران نماید، همبستگی شما پیروزی شماست برای همه شما

(c) ketabton.com: The Digital Library

دعای خیر و عافیت نموده از پروردگار بزرگ برای ملت مسلمان افغانستان سعادت و کامیابی استدعا مینمایم .

* * *

دمالیي وزیر ډاکترانوارالحق احدي په کابل کي دنړیوال بانك له رئیس سره ددغه بانك دیو سلو دري دیرشومیلونوډالرو وړیا مرستو دري تړونونه لاسلیك کړل. نړیوال بانك له افغانستان سره یو سلو دري دیرش ملیونو امریکایي ډالره وړیا مرسته تصویب کړه چي له دي جملي څخه دعامه ادارو او مالي ادارو په برخو کي داداري اصلاحاتو د بهیر ددوام دري دیرش اعشاریه څلورملیونه ډالره یي دعامه مالي اداري دسیستم د پیاوړتیا او شل اعشاریه څلور میلونه ډالره دښو پایلو په خاطر دافغانستان دملکي خدمتونو داداري دحالاتو دښه والي په لاره کي د لګولو لپاره ځانګړي شوي دي. په ۲۰۰۱ میلادي کال کي دنړیوال بانك د بیا فعالیت له پیل څخه تر اوسه پوري ددغودریو پروژو په ګډون له افغانستان سره ددغه بانك ټوله مرسته یو اعشاریه څلورو ملیارد وډالر وته رسیږي چي یوازي په روان مالي کال کي داوو پروژو له لاري ددري سوه دولسو ملیونو امریکایي ډالرو ژمنه شوي ده. په داسي حال کي چي دتیرکال مالي مرستي دوه سوه څلویښت ملیونه امریکائي ډالره وز ډاکترانوارالحق احدي دغه تړونو نه په کابل کي دنړیوال بانك له رئیس سره لاسلیك کړ. دغه وړیا مرستي دنړیوالي پرمختیا ټولني له لاري چي د نړیوال بانك د امتیازي پورونوبرابروونکي دي برابر شوي دي. دغه راز نړیوال بانك دملګروملتو سازمان ، دآسیا پرمختیایي بانك او له اسلامي پرمختیا بانك سره په نږدي همکاري کي دافغانستان دبیار غاوني د صندوق د اداري مسوولیت په غاړه لري د افغانستان دبیار غاوني صندوق څه د پاسه دوه ملیارد ه امریکایي ډالره چي داووه ویشتو تمویلوونکو منابعوله خوا یي ژمنه شوي ده د افغانستان ددولت د عادي بودجي او پرمختیایي بودجي دورکولو لپاره په لومړیتوب کي راټول کړي دي .

۱۳۸٦/۳/۲۸

طبق گزارش واصله منابع قوای ائتلاف از کشته شدن سه نفر سربازو یکنفر ترجمان آن قوا در اثر انفجار ماین در ولایت قندهار خبرداده اند.اما در مورد هویت عساکر ومحل وقوع حادثه چیزی نه گفته اند .

* * *

منابع قوای ائتلاف تأیید نمودند که هفت تن از شاگردان یک مدرسه دینی از اثر بمباردمان هوایی جنگنده های آن قوا در زرغون شاه پکتیکا کشته شده اند .یک منبع خبری قوای ائتلاف ضمن تماس تلفونی از بگرام گفت : گروپی ازافراد وابسته به القاعده روز گذشته در منطقه زرغون شاه پکتیکا تجمع نموده برای انجام فعالیتهای تخریبی برنامه ریزی مینمودند. نیروهای افغان و ائتلاف غرض گرفتاری آنان داخل اقدام شدند در گیری رخ دادتعدادی ازافراد القاعده در این درگیری کشته شدند و دونفر دیگر شان گرفتار گردیدند . نیروی هوایی قوای ائتلاف ساحه را بمبارد مان کرد ، متأسفانه در جریان بمباردمان یک مدرسه دینی هدف قرار گرفت . دراین حادثه هفت شاگرد مدرسه جانهای شانرا از دست دادند . و به یک مسجد نیز خساراتی اندک رسیده است.

* * *

حامد کرزی رئیس جمهوری اسلامی افغانستان با جنرال ویلیام فالان قوماندان فرماندهی مرکزی اردوی امریکا در مقر ریاست جمهوری ملاقات نمود .

دراین ملاقات دوجانب درمورد مبارزه مشترک با تروریزم، اوضاع امنیتی افغانستان و منطقه ، تجهیز و آموزش اردوی ملی ومساعدت های امریکا به افغانستان بحث و گفتگو کردند .

۱۳۸٦/۳/۲۹

محمد کریم خلیلی معاون دوم ریاست جمهوری، به منظور اشتراک درکنفرانس بین المللی دایاگ و دیدار با مقام های عالیرتبه جاپان ، در رأس هیأت بلند پایه دولتی عازم آن کشور گردید .

قرار است کنفرانس بین المللی دایاگ با بیانیه معاون ریاست جمهوری اسلامی افغانستان افتتاح گردد و همچنین وی در انستیتوت بین المللی جاپان نیز سخنرانی میکند و اشتراک کننده گان را در جریان اوضاع امنیتی کشور ، بخصوص چگونگی پیشرفت برنامه دایاگ قرار میدهد .

(c) ketabton.com: The Digital Library

این کنفرانس که در شهر توکیو پایتخت جاپان برگزار میگردد ، از اهمیت خاص برای امنیت و ثبات افغانستان برخوردار است .
قرار است معاون رئیس جمهور با صدراعظم ، وزیر امور خارجه جاپان و شماری ازمقام های عالی رتبه انکشوروبعضی نهاد های سیاسی و مدنی از جمله کمیته مبارزه علیه تروریزم ، دیدار وملاقات نماید .

* * *

حامد کرزی رئیس جمهور اسلامی افغانستان به عبدالحمید مبارز و عبدالحق واله دوتن از ژورنالیستان سابقه دار کشور نشان های عالی دولتی علامه سید جمال الدین افغان را تفویض کرد.

* * *

په کابل کي دایتالیا لوي سفیر ایتیوري فرانچسکوسیکو اعلام وکړچي هیواد یي دافغانستان لپاره دنظم او قانون له وجهي صندوق سره دمرستي لپاره یو ملیون یوروچي یو اعشاریه دري ملیونه امریکایي ډالره کیږي بیل کړي دي .

* * *

شش تن که مقام های پولیس در ولایت پروان آنها را وابسته به سازمان تروریستی القاعده خوانده اند، در مرکز آن ولایت گرفتار شدند .
شش نفر که روانه ولایت قندز بودند در شهر چاریکار بامواد تبلیغاتی ، بلند گوها ومواد انفجاریه گرفتار شدند انها از شهر ملتان پاکستان به افغانستان آمده و مشخصا وظیفه داشتند تا در شهر قندز دست به فعالیت های تروریستی بزنند . به هویت افراد گرفتا ر شده اشاره نشده است مگر مقام ها تأکید دارند که اسناد معتبر در دست است ونشان میدهد آنها گماشتگان القاعده اند و غرض انجام فعالیتهای تروریستی گسیل شده اند .

* * *

دهشت افگنان بر یک پوسته پولیس در حومه شهر گردیز مرکز ولایت پکتیا حمله نمودند.
حوالی ساعت هشت شب تروریستان بالای دروازه غربی شهر پکتیا حمله نموده که در نتیجه دونفر سرباز پولیس و دونفر دیگر مجروح گردیده ، جسد یکتن از افراد تروریستان با یک میل کلاشینکوف در میدان جنگ باقی مانده و نه نفر مشکوک توسط پولیس گرفتار گردیده است .

۱۳۸٦/۳/۳۰

هیأت عالیرتبه جمهوری اسلامی افغانستان تحت ریاست محمد کریم خلیلی معاون دوم ریاست جمهوری در اولین روز سفرش به جاپان با تارواسو وزیرامور خارجه جاپان ملاقات نمود .
دراین ملاقات مسایل ذیعلاقه از جمله اجرای پروسه دایاگ وتامین امنیت ، مبارزه جهانی علیه تروریزم، تعهدات افغانستان در قبال نهادینه سازی دموکراسی در کشور و ادامه کمک های جاپان به افغانستان صحبت بعمل آمد .
تارواسو اظهار داشت که، دولت جاپان علاوه از کمک یکهزار و دوصد ملیون دالری خود آماده است تا متباقی تعهد ۲۵۰ ملیون دالری خود را در اختیار برنامه های انکشاف روستا ها ، ایجاد زیر بناها ، انکشاف نیروی بشری وبه اکمال رسانیدن برنامه دایاگ قرار دهد .

* * *

برخی از عالمان وبزرگان ولایت جوزجان در ملاقات با حامد کرزی رئیس جمهوری اسلامی افغانستان، خواهان محاکمه عاملان حادثه المناک هفتم جوزای آن ولایت گردیدند.
آنان تأکید کردند که مطابق به قانون اساسی کشور، تظاهرات مسالمت آمیز حق هر افغان است ، مردم جوزجان نیز در روشنایی قانون اساسی کشور راه پیمایی نمودند ، ولی متأسفانه این تظاهرات مسالمت آمیز به خشونت گرایید و تعدادی از مردم شهید و زخمی شدند .
آنان گفتند که دشمنان مردم افغانستان میخواهند بنام قوم و زبان ملت افغان را از هم جدا ساخته و یک بار دیگر این کشور رانا ارام سازند .
رئیس جمهور کشور گفت : حادثه هفتم جوزا یک حادثه المناک و تکان دهنده بود که دلهای ملت افغان را داغدار ساخت .

(c) ketabton.com: The Digital Library

دولت افغانستان بخاطر جلوگیری از تداوم این رخداد به موقع عمل کرد و با فرستادن چندین هیأت به ولایت جوزجان بررسی های لازم اولیه را انجام داد. که برای روشن شدن قضیه نیاز به تحقیقات بیشترمی باشد که این تحقیقات در حال انجام شدن است .

رئیس جمهور گفت : با روشن شدن کامل قضیه عاملان آن به پنجه قانون سپرده خواهد شد.

* * *

برخی از عالمان دینی و متنفذان ولایت نیمروز در ملاقات باحامد کرزی رئیس جمهوری اسلامی افغانستان برخی مشکلهای محیطی و خواست های شانرا بیان داشتند .

دراین ملاقات که در قصرر یاست جمهوری صورت گرفت به نماینده گی از مردم ولایت نیمروز حاجی محمد صدیق رئیس شورای ولایتی آن ولایت و تعدادی دیگری صحبت نمود ند .

انان همچنان مشکلهای مردم را از ناحیه صحت ، سرکها ، بندها ی آب به رئیس جمهور ابراز داشته و در مورد تسریع کار بازسازی بند کمال خان و خاشرود ولایت نیمروز ، راه اندازی پروژه های عمرانی خواهان تقویت نیروهای امنیتی و توظیف افراد مسلکی و کاردان بخاطر انجام وظایف دولتی در ولایت نیمروز گردیدند.

رئیس جمهور گفت : دولت جمهوری اسلامی افغانستان بازسازی عرصه های مختلف را آغاز نموده است و این برنامه طور درازمدت و کوتاه مدت جریان دارد که با تکمیل آن برای مردم افغانستان سهولتهای لازم فراهم می گردد .

رئیس جمهور با اشاره به جریان بازسازی در ولایت نیمروز گفت ، باز سازی بند کمال خان و نهر لشکری به شکل خوب جریان دارد .

بررسی چگونگی کار بازسازی نهر وبند وبطور مجموعی جریان بازسازی کشور جزء وظایف شوراهای ولایتی میباشد که بوقت و زمان انرا بررسی نماید . بخاطر رفع مشکلهای موجود و بهبود امور ساختمانی نظریه ها و پیشنهادهای خود را با مسؤولان دولتی شریک سازند .

۱۳۸٦/٤/۱

در اثر بمباردمان قوای ناتو در ولسوالی گرشک ولایت هلمند ۲۵ نفر ملکی و ۲۰ تروریست کشته شده است .

* * *

پولیس در مربوطات ولسوالی چپرهار ولایت ننگرهار با تروریستان برخورد نموده و درنتیجه سه نفر پولیس کشته ویک تن زخمی شده است .

* * *

درنتیجه برخورد میان تروریستان و افراد پولیس در ولسوالی ارغنداب ولایت قندهار سه تن از مؤظفین پولیس کشته شدند .

* * *

حامد کرزی رئیس جمهوری اسلامی افغانستان با لودویک دورن رئیس پارلمان کشور پولند در مقر ریاست جمهوری ملاقات کرد .

دراین ملاقات دوجانب درمورد مبارزه با تروریزم ، مساعدت پولند در تحکیم امنیت ، پروسه صلح و مصالحه ملی و اوضاع افغانستان ومنطقه بحث و تبادل نظر نمودند .

۱۳۸٦/٤/۲

داکتر رنگین دافرسپنتا وزیر امورخارجه جمهوری اسلامی افغانستان با سفیران کشور های عضو اتحادیه اروپا مقیم اسلام آباد وکابل دیدار نموده و روی مسایل مختلف تبادل نظر نمود .

* * *

تعدادی از سناتوران و بزرگان مناطق هزاره جات در دیدار با حامد کرزی رئیس جمهور اسلامی افغانستان خواهان حل عاجل بحران اخیر در ولسوالی بهسود شدند .

دراین نشست که در مقر ریاست جمهوری برگزار شد ، سلیمان یاری ، تقدسی ، امین ، خانم نظـــری و

(c) ketabton.com: The Digital Library

استاد محقق به نماینده گی از دیگران صحبت نموده ، گفتند که، اخیرا در مناطقی از ولسوالی بهسود مشکلهایی میان کوچیان ومردم محل بوجود آمده است آنان تذکار دادند که بعد از بوجود آمدن این مشکلهای تعدادی از مکتبها بسته شده وبرخی از خانواده ها مجبور به ترک مناطق شان شده اند. آنان همچنان ازبسته شدن برخی از راههای مواصلاتی به این مناطق نیر شکایت نموده از رئیس جمهور خواستند تا هرچه زودتر غرض حل این معضله اقدام گردد .

حامد کرزی رئیس جمهور اسلامی افغانستان بعد از استماع خواست های آنان گفت که، بزرگان افغانستان همیشه درحل چنین معضله ها نقش کلیدی و سازنده داشته اند و اکنون نیز بزرگان هزاره جات و کوچیان میتوانند این معضله را از طریق گفتگو حل نمایند .

رئیس جمهور اشاره به سرتاسری بودن معضله کوچیان نموده گفت: کمیسیونی بخاطر بررسی مشکلهای کوچیان وجود دارد ، اما بخاطر بررسی وحل فوری معضله بوجود آمده در ولسوالی بهسود اقدامات عاجل دیگری رویدست گرفته خواهد شد .

۱۳۸٦/٤/۳

شماری از عالمان دینی، متنفذان ، نماینده گان انجمن صرافان ولایت خوست و استادان ومحصلان پوهنتون شیخ زاید آن ولایت در ملاقات با حامد کرزی رئیس جمهوری اسلامی افغانستان مشکلهای محیطی شانرا بیان نمودند.

این ملاقات که در قصر ریاست جمهوری انجام یافت ، به نماینده گی از مردم ، استادان ومحصلان پوهنتون خارنوال طاهر خان، ذبیح الله احمدی و یک تعداد دیگر صحبت نموده در مورد صحت عامه ، سرکها وبرق ، مشکلهای محیطی خود را به رئیس جمهور ارائه داشته درمورد ساختمان سرک خوست – گردیز خواستار افتتاح بندر غلام خان احداث و اعمار پارک های صنعتی، میدان هوایی بین المللی ، یک شفاخانه مجهز چهار صد بستر ویک مدرسه بزرگ و عصری دینی شدند.

رئیس جمهور از ملاقات با عالمان دینی ، متنفذان ، استادان ومحصلان پوهنتون شیخ زاید ابراز خوشی نموده پس از استماع خواسته ها ومشکلهای آنان گفت که، کار سروی سرک گردیز – خوست تکمیل گردیده مدارک مالی آن تدارک شده و کار عملی آن در پنج ماه آینده آغاز میگردد .

حامد کرزی در مورد ساختمان میدان هوائی بین المللی در ولایت خوست گفت: در کنار میدان هوایی صحرا باغ کار ساختمان خط نشست وپرواز بزرگ زیر دست است که با تکمیل آن برای مردم سهولت های لازم فراهم می گردد .

به همینسان رئیس جمهور کشور در مورد بندر غلام خان گفت : تمام امور افتتاح این بندر از سوی افغانستان تکمیل گردیده ، مسؤولان افغان منتظر مسؤولان جمهوری اسلامی پاکستان میباشند ، با تکمیل امور مربوط ازسوی آنان این بندر افتتاح میگردد .

* * *

درکنفرانس حزب کارگر ، گوردون براون به عنوان رهبرتازه این حزب تأیید شد .

آقای براون ٥٦ ساله ، که رقیبی برای کسب این سمت ندارد روز چهار شنبه رسماً صدراعظم بریتانیا خواهد شد.

قراراست درعین حال در معاون تازه صدراعظم از میان هریت هرمن ، هیلاری بن ، جان کرواس ، پیتر هین ، آلن جانسون و هزل بلیرز انتخاب شود . این شش نفر برای کسب حمایت ازاعضای حزب کارگر با یکدیگر رقابت می کردند.

* * *

محکمه رسیده گی کننده به دوسیه موسوم به انفال در عراق ، علی حسن المجید ، معروف به علی شیمیایی پسر عموی صدام حسین را به اعدام محکوم کرد .

آقای مجید ، در محکمه رسیده گی به « نسل کشی کردها » در سال ۱۹۸۸ میلادی ، مجرم شناخته شد و به اعدام با چوبه دار محکوم شد .

* * *

سنگ تهداب تعمیراکادمی علوم افغانستان توسط محمد کریم خلیلی معاون دوم ریاست جمهوری گذاشته شد.

(c) ketabton.com: The Digital Library

تعمیر اکادمی علوم افغانستان در ساحه ۱۳۷۸ متر مربع زمین بطور پخته واساسی در هفت طبقه اعمار میگردد که دارای ۲۳٤ اتاق کاری ۳٤ اتاق اداری خواهد بود این تعمیر به مصرف مجموعی یک ملیون و چهار صد هزار دالرامریکایی از بودجه انکشافی اکادمی علوم افغانستان طی دوسال اعمار میگردد .

۱۳۸٦/٤/٥

جلسه نوبتی وزیران مشاور، مشاورین ریاست جمهوری به ریاست حامد کرزی رئیس جمهوری اسلامی افغانستان درقصر گلخانه دایر گردید. دراین جلسه ابتدا وحیدالله سباوون گزارشی را درمورد چگونگی حل مشکل کوچی ها در ولسوالی بهسود ولایت میدان وردک ارایه کرده ، گفت که، گفتگو و تفاهم بین مردم محل و کوچی ها آغاز شده است و به اساس آن تعدادی ازبیجا شده گان واپس به مناطق خود برگشتند ومواشی کوچی ها و مردم محل نیز دو باره برای شان تحویل داده شد . وی افزود : که در راستای حل مشکل کوچی ها کار به شدت ادامه دارد ونماینده گانی از مناطق مختلف برای گفتگوی بیشتر انتخاب شده اند . سپس امان الله خدران وصدیق عزیز گزارش هیأت اعزامی به ولایات قند هار ، هلمند ، ارزگان و زابل رابه رئیس جمهور ارایه نموده ، نظرات خود را برای بهبود اوضاع امنیتی ، روند بازسازی ومعارف آن ولایت بیان کردند. دراین جلسه در رابطه به تدویر جرگه های امن منطقوی نیز بحث هایی صورت گرفت که حامد کرزی رئیس جمهوری اسلامی افغانستان برگزاری جرگه های امن میان دوکشور افغانستان و پاکستان را در سطح جهان بی نظیر خواند و گفت که، همچو جرگه هایی که بخاطر تأمین امن در دو کشور بحث وگفتگو کند ، تاکنون درهیچ نقطه یی ازجهان برگزار نشده است و امیدواریم تدویر این جرگه ها به خیرو فلاح مردم افغانستان ،پاکستان ومنطقه باشد .

* * *

قرار داد اعمار هفت مکتب در ولایت های کابل ، زابل میان محمد حنیف اتمر وزیر معارف و نماینده گان شرکت های افغانی در تالار وزارت معارف به امضا رسید .

این مکتب ها به هزینه چهار صدو پنجاه هزار دالر امریکایی کمک بانک جهانی در ولایت های کابل وزابل اعمار میگردد .

وزیر معارف حین امضای قرار داد ها گفت : علاوه از ساختمان این مکتب ها هشت تعمیر ریاست های معارف را در ولایت های مختلف کشور نیز امضا نموده ایم که هزینه ان ۸۹۳۰۰۰ دالر امریکایی میشود وجمعاً به مبلغ ۱/۳ ملیون دالر امریکایی میرسد، از بودجه بانک جهانی تمویل میگردد .

۱۳۸٦/٤/٦

اعضای شورای صلح و همبستگی در دیدار با حامد کرزی رئیس جمهوری اسلامی افغانستان حمایت کامل خود را از سیاست ها وبرنامه های دولت اعلام نموده و آماده گی آن شورا را در تحکیم صلح وثبات ابراز نمودند .

* * *

حامد کرزی رئیس جمهوری اسلامی افغانستان با جیری هکمیر وزیر دفاع فنلند در ارگ ریاست جمهوری ملاقات کرد .

در این ملاقات اوضاع افغانستان ومنطقه ،مبارزه علیه تروریزم و افراطیت ، تدویر جرگه های امن منطقوی و مبارزه علیه مواد مخدر مورد بحث و تبادل نظر قرار گرفت .

۱۳۸٦/٤/۸

دافغانستان د اسلامي جمهوریت جمهور رئیس حامد کرزي دملګرو ملتو د سازمان له سرمنشي بانکي مون سره دجمهوري ریاست په ارګ کي وکتل. په دي کتنه کي دواړولورود افغانستان او سیمي د حالاتو دترهګري اوبنسټ پالني پرخلاف دمبارزي ، دسیمه ئیز امن جرګو د جوړیدو دنشه یي توکو پرخلاف دمبارزي او دهیواد دبیا رغاوني په باب خبري وکړي .

* * *

دارزګان ولایت دمرکز ترینکوت ښارته ځیرمه دناتو دالوتکو د بمباري په نتیجه کي ددولت اووه تنه مخالفان وژل شوي دي .

(c) ketabton.com: The Digital Library

۱۳۸٦/٤/۹

دربرخورد میان نیروهای دولتی و تروریستان در ولسوالی زرمت پکتیا هشت تروریست کشته و هفده نفر دیگر آنان در اسارت در آمده است .

* * *

در اثر درگیری میان افراد پولیس ملی و تروریستان در ولسوالی وایگل ولایت نورستان یک تن از سربازان پولیس ملی کشته و چهار تن آنان مجروح گردید .

* * *

حامد کرزی رئیس جمهوری اسلامی افغانستان با الیکزاند داونر وزیر خارجه استرالیا ملاقات نمود .
این ملاقات که در قصر ریاست جمهوری انجام یافت ، طرفین درمورد مبارزه علیه تروریزم و افراطیت، وضعیت امنیتی منطقه وبرگزاری جرگه مشترک امن منطقه یی میان افغانستان و پاکستان، حمایت استرالیا از افغانستان و تداوم کمکهای ان کشور در بخش نظامی و اقتصادی برای افغانستان بحث نمودند .

* * *

دافغانستان د اسلامي جمهوریت جمهور رئیس حامد کرزي دمیدان وردګو ولایت دبهسود ولسوالي داوسیدونکو او دکوچیانو دستونزو دحل په باب دموظف کمیسیون رپوټ و اورید .
دهیواد جمهور رئیس دهغه رپوټ له اوریدو وروسته چي په سیمه کي موجود و ستونزو ته متمرکزو لارښوونه وکړه چي دواړه لوري یعني کوچیان او د بهسود و ولسوالي او سیدونکي باید دیوبل پرخلاف دهرډول تاوتریخوالي له دوام څخه ډه ډه و کړي، او هغه کورني دي چي در امنخته شوي ستونزي له امله بي خایه شوي دي بیرته خپلو کورونو ته راستني شي. دغه راز پریکړه وشوه چي کمیسیون دي دلازمو اصلاحاتو دپه رامنخته کولو سره داوسنیو ستونزو دحل په خاطر خپل کارته دوام ورکړي ترڅودکمیسیون دڅیړنو پربنسټ دهمیشني حل لپاره راتلوونکي تصمیمونه ونیول شي .په دي کتنه کي د جمهوري ریاست دویم مرستیال محمد کریم خلیلي هم ګدون درلود.

۱۳۸٦/٤/۱۰

د بدخشان ولایت دخواهان ولسوالي یو شمیر مشرانو او مخورو دافغانستان داسلامي جمهوریت له ولس مشر حامد کرزي سره په کتنه کي خپلي سیمه ئیزي ستونزي طرحه کړي. په دي کتنه کي دارک په ماني کي ترسره شوه لومړي محمد موسي اواستاد غلام دنورو په استازیتوب خبري وکړي دعامي روغتیا ،پوهني ، سړک د څښاك او دکرني داوبو په برخو کي یي خپلي سیمه ئیزي ستونزي ولسمشرته بیان او د خواهان په ولسوالي کي یي دیو سل بستریز سمبال روغتون او داوبو د بندونود جوړولو، دراغ ولسوالي له لاري دي خواهان ولسوالي ته دسړك دغزولو اوله غیر مسوولو وسله والو کسانو څخه دوسلي دراټولو لو غوښتنه وکړه . ولسمشر دبدخشان ولایت دخواهان ولسوالي د اوسیدونکو ستونزي او غوښتني و اوریدي ویي ویل: دهیواد په کچه دسړك نشتوالي زموږ دخلکو له سترو اړتیا ووڅخه دي چي دهمدي اړتیا له مخي دکلیو دبیاجوړولو او پراختیا وزارت په پام کي لري. دراغ ولسوالي له لاري دخواهان ولسوالي ته دسړك دغزولو چاري پیل کړي . حامد کرزي په هیواد کي د پوهني بهیر ته په اشاري سره وویل، دپوهني دحالت ښه والي د افغانستان داسلامي دولت یو له مهمو پروګرامونوڅخه شمیرل کیږي او دخپل کار په لومړیتوب کي یي خاي ورکړي دي، له دي امله د پوهني وزارت پتلي ده چي دروان کال په اوږدوکي دخواهان په ولسوالي کي څلور نوي ښوونځي جوړاو دپوهني په حال کي ښه والي راولي . ولس مشر دغونډي په پاي کي اړوند وچارواکوته لارښوونه وکړه چي د بدخشان ولایت دخواهان ولسوالي د اوسیدونکو دستونزو او غوښتنو دحل لپاره دي لازم اجراات ترسره کړي .

* * *

پنج تروریست دریک برخوردمسلحانه با پولیس ملی وقوای ائتلاف درولایت هلمند کشته شده اند.

* * *

در یک حمله انتحاری که در نزدیکی قوماندانی امنیه ولایت میدان وردک صورت گرفت ، از اثر ان به شمول انتحار کننده دو نفر هلاک شدند .

(c) ketabton.com: The Digital Library

* * *

دریک حمله انتحاری در ولسوالی گرشک ولایت هلمند یک عسکر قوای ائتلاف کشته و سه تن دیگر شان مجروح گردیدند .

* * *

یک حمله انتحاری ساعت ۵ عصر در ولسوالی خوگیانی ولایت ننگرهار بوقوع پیوست که تنها انتحار کننده کشته شده است .

در عملیات های محاربوی ۲٤ ساعته منسوبین اردوی ملی ، ۹ تن از دشمنان مردم کشته و ۵ نفراز منسوبان اردوی ملی زخمی گردیده اند .

* * *

حامد کرزی رئیس جمهور اسلامی افغانستان در ملاقات با خانواده های قربانیان حادثه تروریستی ۲۷ جوزا که بالای موتر حامل منسوبان اکادمی پولیس انجام یافته بود، ضمن ابراز مراتب تسلیت و همدردی مدالهای دولتی غازی میربچه خان را به عنوان یادگار تفویض ومساعدت نقدی به آنان نمود .

۱۳۸٦/٤/۱۱

دولت ایتالیا سه ملیون یورورا برای بازگشت افغانها با کمیشنری عالی سازمان مل متحد درامور پناهنده گان کمک نموده است .

* * *

منابع امنیت ملی در کابل میگویند هفت تن از افراد طاهر یولداش عضو شبکه القاعده را که در ولایت سرپل گرفتارنموده بودند اعتراف کرده اند که درچندین حمله انتحاری بالای پولیس ملی ونیروهای ایساف دست داشته اند . طاهر یولداش ازبک تبار است و با شبکه القاعده رابطه نزدیک دارد .

۱۳۸٦/٤/۱۲

مقامهادر ولایت قندهار میگویند که ۳۱ تروریست در عملیات نیروهای دولتی درولسوالی ژیری آن ولایت کشته شده اند .

* * *

دغزني ولایت د ګیلان په ولسوالي کي دپولیسو او ترهګرو ترمنځ دنښتي له امله لس تنه تروریستان وژل شوي او اووه تنه نوریي ټپیان شوي دي .

۱۳۸٦/٤/۱٤

دراثر حمله انتحاری در سپین بولدک قندهار ده نفر پولیس کشته و ده نفر دیگر مجروح شده است.

* * *

اولین نشست گروپ کاری افغانستان و پاکستان که در اعلامیه انقره روی آن توافق صورت گرفته بود در شهر انقره کشور ترکیه و به اشتراک محمد کبیر فراهی معین سیاسی وزارت امور خارجه جمهوری اسلامی افغانستان، ریاض محمد خان سکرتر امور خارجه جمهوری اسلامی پاکستان وایردو گارل اپاکان سکرتر امور خارجی وزارت خارجه جمهوری ترکیه تدویر یافت .

۱۳۸٦/٤/۱۵

حامد کرزی رئیس جمهوری اسلامی افغانستان بخاطر کشته شدن شش تن از عساکر کانادایی سازمان ناتو ومترجم افغان آنان در ولایت قندهار ابراز تأسف کرد .

۱۳۸٦/٤/۱٦

دافغاانستان داسلامي جمهوریت جمهور رئیس حامد کرزي دهالند ددفاع له وزیر ریمرت ون میرلکوپ سره د جمهوري ریاست د ګلخانه په ماني کي و کتل .

په دي کتنه دهالند ددفاع وزیر دتروریزم پرخلاف مبارزه کي دخپل هیواد دژمني ډاډ ورکړ، او ویي ویل: ترهغه وخته پوري چي دهالند مرستو ته اړتیا وي دغه هیواد به د افغانستان دخلکو ترڅنګ وي. په مقابل کي حامد کرزي له افغانستان سره دهالند دخلکو دمرستو له امله مننه و کړه ویي ویل: چي دزماني په تیرید وسره په افغانستان کي دبیا رغاوني پروژي یوه په بلي پسي ګټي اخستني ته سپارل کیږي او خـــلك

(c) ketabton.com: The Digital Library

زیاتو خدمتونو او اسانتیا ووباندي لاسبري کیږي چي دا په خپله راتلونکي ته هیله پیاوړي کوي .

۱۳۸٦/٤/۱۷

اظهارات صدراعظم بریتانیا مبنی برتوجه بیشتر به بازسازی افغانستان و ادامه مبارزه جدی با تروریزم، پس ازان صورت می گیرد که سفیر بریتانیا در کابل نیز گفت : سیاستمداران بریتانیایی چندین دهه حضور بریتانیا در افغانستان را پیش بینی می کنند .

این هر دو ابراز نظر نشان می دهد که دولت جدید بریتانیا در تلاش حضور فعال تری درافغانستان است ؛ کشوری که تشدید نا امنی ها و افزایش تولید مواد مخدر در آن ، به یک تشویش جدی تبدیل شده است .

آقای براون در تماس تلفونی خود با رئیس جمهور کرزی گفته است که تأمین امنیت در افغانستان، به معنای تأمین امنیت در جهان است و دولت بریتانیا از این امر به شدت حمایت می کند . بریتانیا از حامیان اصلی جنگ علیه تروریزم در کشور بوده و اهم اکنون بیش ازشش هزار سرباز خود را در افغانستان مستقر کرده که قرار است این تعداد هم ظرف سال جاری تا هفت هزار وهفتصد نفر افزایش یابد . همچنین انتظار می رود بریتانیا تعدادبیشتری از دیپلومات های خود را به افغانستان اعزام کند که این اقدام به گفته منابع دولتی بریتانیا ، به منظور جلوگیری از افزایش ناامنی ها در افغانستان صورت می گیرد .

* * *

انجنیر حبیب الله قادری وزیر مبارزه علیه مواد مخدر از وظیفه اش استعفا داده است .

انجنیر حبیب الله قادری بحیث جنرال قونسل افغانستان درکانادا مقرر گردیده است .

۱۳۸٦/٤/۱۸

جلسه شورای وزیران امور خارجه کشورهای عضو سازمان همکاری شانگهای در شهر بیشکیک پایتخت قرغزستان دایرگردید .

درین جلسه ، پروگرام اجلاس سران کشورهای عضو ان سازمان که بتاریخ بیست وپنجم ماه اسد در بیشکیک برگزار میگردد ، به تصویب رسید .

وزیران امور خارجه کشور های عضو سازمان همکاریهای شانگهای درجلسه به تقویت همکاری آن سازمان با افغانستان و دیگر کشورهای ناظر تأکید کردند .

دراجلاس ماه اسد سازمان متذکره رئیسان جمهور شش کشور عضو دایمی و همچنان رئیسان جمهور ایران ، منگولیا ووزیران امورخارجه هند و پاکستان به عنوان هیأت ناظر شرکت خواهند کرد .

همچنین از حامد کرزی رئیس جمهور افغانستان ، قربان قلی بردی محمد اوف ، رئیس جمهور ترکمنستان وبان کی مون سرمنشی سازمان ملل متحد بحیث مهمانان درین اجلاس دعوت بعمل آمده است .

۱۳۸٦/٤/۱۹

کشورعربستان سعودی به ارزش بیست وپنج هزار دالر امریکایی یکتعداد وسایل مورد ضرورت پوهنتون تعلیم و تربیه کابل را به وزارت تحصیلات عالی مساعدت نمود .

* * *

حامد کرزی رئیس جمهوری اسلامی افغانستان کشف گورهای دسته جمعی در دشت چمتله ولایت کابل را نشانه دیگری ازظلم و جنایت درسه دهه جنگ در افغانستان دانست .

۱۳۸٦/٤/۲۰

دهنګري جمهوریت د بهر نیو چارو وزیري کنکا کونیکز د افغانستان د اسلامي جمهوریت له جمهور رئیس حامد کرزي سره په کتنه کي دافغانستان له خلکو سره د خپل هیواد دهمکاریو ددوام ډاډ ورکړ. په کتنه کي د هنګري د بهرنیو چارو وزیري دخپل هیواد دهمکاریو ددوام په باب د ډاډ په ترڅ کي وویل :

دهنګري خلك خوشحاله دي چي دافغانستان دخلکوتر څنك ولاړ دي . دافغانستان د اسلامي جمهوریت جمهور رئیس دبیا رغاوني او امنیتي برخو کي دهنګري دمرستوله امله په مننې سره په تیرو پنځو کلونو کي د افغانستان بریالیتوبونه مثبت وبلل ویي ویل: په بیلا بیلو برخوکي له مهمو بریالیتوبونو سره سره د افغانستان خلك له مهمو چلنجو نو او ننګونو سره هم مخامخ دي چي دتروریزم پر خلاف مبارزه او په افغانستان کي د امنیت ټینګښت له دي جملي څخه دي. دهیواد جمهور رئیس دغه رازدسیمه ئیزامن جرګي

(c) ketabton.com: The Digital Library

دجوړولو په باب دهنګري د بهرنيو چارو وزيري ته معلومات ورکړل .
۱۳۸٦/٤/۲۲

محمد همايون حميد زاده چې په دي وروستيو کي د افغانستان داسلامي جمهوريت د جمهور رئيس حامد کرزي له حکم سره سم د جمهوري رياست دويندوي او دمطبوعاتو درئيس په توګه ټاکل شوي دي، نن په کار پيل وکړ .

* * *

دهلمند په ولايت کي پوځي مقامات وايي، په هغو پوځي عملياتوکي يي چې دچارشنبي په شپه ددغه ولايت د ګرشك په ولسوالي کي پيل کړي دي . دجمعي ورځي ترغرمي پوري له شلوتر ديرشوتنو پوري ترهګروژلي دي .په دغو عملياتو کي دسرزيات زيانونو هغو ترهګروته اوښتي چې دګرشك ولسوالي په يوي کلاکي بند پاتي شوي وو. په دغو عملياتوکي دناتو له هوايي پوخ څخه هم مرسته و غوښتل شو او په هغو ترهګرويي سخت ګوزارونه وکړل چې بند پاتي شوي وو.

* * *

پنځه لس تنه ډاراچوونکي دارزګان په ولايت کي دملي اردو او نړيوالو ځواکونو دګډو عملياتو په ترڅ کي ووژل شول .
۱۳۸٦/٤/۲۳

دافغانستان دولسمشر حامد کرزي د فرانسي د جمهور رئيس نيکولاي سرکوزي په نامه ديو پيغام په ليږلو سره ددغه هيواد دملي ورځي له امله ده او دفرانسي خلکوته مبارکي ويلي ده. دهيواد جمهور رئيس په دي پيغام کي په افغانستان کي دبيا رغاوني او دامنيت دتأمينولو په لاره کي دفرانسي جمهوريت دهمکاريو او ارزښتناکو مرستو له امله دزړه له کو مي مننه او قدرداني کړي ده او د افغانستان په اقتصادي ، روغتياي ، فرهنګي او پوهني دبيلا بيلو برخو په بيارغاوني کي يي ددغه هيواد رول ګټور بللي دي .

* * *

داوکراين جمهوريت دبهرنيو چارو وزير دافغانستان له ولسمشرحامد کرزي سره دجمهوري رياست په ارګ کي وکتل . په دي کتنه کي داوکراين دبهرنيو چارو وزير دافغانستان له اسلامي جمهوريت سره په تخنيکي ، لوړو زده کړو او اقتصاد په ډګرونوکي همکاري اعلام کړه. ده له افغانستان سره داريکو پر اختياکي داوکراين دعلاقمندي د څرګندولو په ترڅ کي وويل چې، هيواد يي دهوايي تخنيك حمل اونقل لوړوزده کړو او اقتصاد په برخوکي همکاري ته چمتو دي ده په دي يادوني سره چې همدا اوس نهه څلويښت افغان محصلين په اوکراين کي په زده کړو بوخت دي دافغاني محصلينو د زياتي منلو لپاره يي تياري اعلام کړ .د اوکراين د بهرنيو چارو وزير دغه رازوويل چې، هيواد يي له افغانستان سره داقتصاد په ډګرپه تيره بيا دغازو دسروي ايستلو او ليږدولو په برخه کي دهمکاري غوښتونکي دي. ده دغه رازد اوبودکوچنيو بندونود جوړولو او داوبوبندونود ترميمولو په برخه کي دهمکاري چمتووالي اعلام کړ. په مقابل کي دهيواد جمهور رئيس داوکراين دبهرنيو چارو دوزيرد پيشنهادونو دهرکلي دڅرګندولو په ترڅ کي ددغو وړانديزونود تحقق په مقصد دهيواد دانرژي او اوبواوکانو وزارتونو او داوکراين دبهرنيو چارو وزارت ترمنځ دهمغږي غوښتنه وکړه. ديادوني وړده داوکراين جمهوريت اوس په افغانستان کي نااستوګن سفير لري او ټاکل شوي ده په روان کال کي په افغانستان کي د هغه هيواد سفارت په رسمي توګه پرانستل شي .
۱۳۸٦/٤/۲٤

دبهرنيو چار وزارت په يوي غونډه کي له ګاونډيو هيواد ونو څخه د افغان مهاجرينو دراستنيد ودملي ستراتيژي طرحه، وزارتونوته وړاندي کړه. په دي طرحه کي له ايران او پاکستان څخه د افغان مهاجرينو دراستنيدو، دوي ته دکورونود برابرولو دراستنو شويو کډ والو دستونزو داوارولو اودهغو افغان کډوالو دمنلو لپاره دتياري نيول شامل دي چې په جبري او کنلوي ډول له ګاونډيو هيواد ونو څخه ايستل کيږي شامل دي .

(c) ketabton.com: The Digital Library

* * *

دافغانستان د اسلامي جمهوريت جمهور رئيس حامد کرزي رفيق الله چي دخوست په والي باندي يي دخانمرگي بريد نيت درلود او دهيواد دامنيتي خواکونو له خوا نيول شوي و ، وباخبنه اوله بندخخه يي ازاد کړ.

* * *

دافغانستان داسلامي جمهوريت جمهور رئيس حامد کرزي دسارك سازمان له سکرترجنرال دوراج سره دگلخاني په مانيکي وکتل. په دي کتنه کي دسارك سازمان سکرتر جنرال وويل: خوشحاله دي چي افغانستان د سيمي په هيوادونوکي خپل خاي تر لاسه کړي دي . دسارك سازمان سکرترجنرا ل وويل چي، دافغانستان د بهرنيو چارو په وزارت کي دسارك نمايند گي ديرانيستلو په حال کي دي . ويل کيږي چي تراوسه پوري د افغانستان اريکي په ډيلي که دافغانستان دلوي سفارت له لاري تأمين دي . دهيواد جمهور رئيس دسارك سازمان سکرتر جنرال ته داد ورکړ چي ديرژر په يوتکره ديپلومات د سارك په سازمان کي د افغانستان داستازي په توگه وټاکل شي او دافغانستان اريکي په مستقيم ډول له دي لاري تأمين شي . په دي کتنه کي دغه راز د سارك سازمان له غړو هيوادونو سره د افغانستان داريکو، اقتصادي پرمختگونو او دسارك دخوارلسمي غونډي دپريکړو په باب خبري و شوي .

١٣٨٦/٤/٢٦

هيأت حقيقت يابی که به اساس حکم رئيس جمهوری اسلامی افغانستان جهت بررسی تلفات وخساره های وارده ناشی از عمليات اخير نظامی نيرو های ائتلاف در قريه حيدر آباد ولسوالی گرشک ولايت هلمند توظيف شده بودند ،صبح گزارش کارخويش رابه حامد کرزی رئيس جمهوری اسلامی افغانستان ارائه کردند .

هيأت درجريان بررسی اين واقعه ، با کارمندان دولتی ، اعضای شورای ولايتی ، بزرگان ومردم آسيب ديده و قوماندان نيروهای ائتلاف در هلمند ، ازنزديک ديدار نموده ، چگونگی وقوع حادثه را تحقيق نمودند.

هيأت با ديدار با مردم آسيب ديده ، پيام تسليت رئيس جمهور کشور رابه خانواده های قربانيان ابراز نموده ومساعدت مالی را طبق هدايت به آنان توزيع کرد .

دراين ملاقات سناتور شيرمحمد آخندزاده ، شخصيت جهادی ورئيس هيأت حقيقت يابا ديگر اعضای اين هيأت ، چگونگی وقوع حادثه را به رئيس جمهور کشور تشريح نموده گفتند : به روز دوشنبه چهارم سرطان سال جاری ، در قريه حيدر آباد ولسوالی گرشک ، گزمه نيروهای ائتلاف مورد حمله تروريستان قرار گرفت که در نتيجه عمليات هوايی نيروهای ائتلاف تعدادی از مردم ملکی شهيد ، تعداد مجروح ، برخی از منازل مسکونی تخريب و ازبين رفته است . هيأت همچنان نظريه های مردم منطقه رابه رئيس جمهور کشور انتقال نموده تأکيد کرد که هرنوع عمليات نظامی عليه تروريستان بايد درهماهنگی با اردوی ملی افغانستان صورت بگيرد تا از تلفات افراد بيگناه جلوگيری بعمل آيد .

هيأت نظر به خواست مردم هلمند پيشنهاد کرد که منبعد به خاطر تعيين مسؤليت و هماهنگی خوب رهبری عمليات های نظامی به عهده اردوی ملی گذاشته شود.

هيأت همچنان گزارش مساعدت نقدی به وارثان شهيدان و مجروحان را ارائه نموده گفت :

طبق حکم رئيس جمهور به وارث هر شهيد صد هزار افغانی وبرای هر زخمی پنجاه هزار افغانی مساعدت صورت گرفت .

رئيس جمهور کشور بعد از استماع گزارش ، يک باردیگر اين واقعه را تأسف بار خواند وبرای شهيدان اين واقعه اسفبار جنت فردوس ، به خانواده های قربانيان صبر جميل وبرای مجروحان از بارگاه خداوند بزرگ صحت عاجل استدعا کرد .

حامد کرزی برهماهنگی ميان نيروهای ائتلاف، اردوی ملی ووزارت داخله تأکيد کرد وبه وزارت دفاع ملی هدايت داد تا از تطبيق اين هماهنگی حکومت افغانستان را مطمئن بسازد .

هيأت برباز سازی و تحکيم امنيت درمناطقی که از زير نفوذ تروريستان رهايی می يابد تأکيد کرد.

هيأت همچنان گفت : نبايد بعد از عمليات وتصفيه مناطق از وجوه تروريستان محلات بدون حفاظت رها

(c) ketabton.com: The Digital Library

گردند ، چون مناطق مذکور میتواند مجددا محل تجمع تروریستان گردد .
هیأت همینگونه گفت که، مردم محل از عملیات علیه تروریزم که با هماهنگی بیشتر نیروهای افغان صورت بگیرد ، طرفداری نموده با تقبیح هرگونه دهشت افگنی وبرهم زدن روند بازسازی از سوی دشمنان مردم افغانستان ، پشتیبانی خویش را ازحکومت منتخب شان اعلام داشتند .
رئیس جمهور وهیأت اعزامی همینگونه نقش عالمان دینی ، بزرگان و متنفذان محلی را در تحکیم امنیت ارزنده خوانده گفتند که، بزرگان مناطق باید در بازسازی و استقرار امنیت سهم خود را ایفا کنند . دراین گزارش دهی زلمی رسول مشاور امنیت ملی ، سترجنرال عبدالرحیم وردگ وزیردفاع ملی ، ضرار احمد مقبل وزیر امور داخله، محمد کریم براهوی وزیر سرحدات و امور قبایل و امرالله صالح رئیس عمومی امنیت ملی نیز حضو رداشتند .

* * *

نگرانی ازنشست مواد رادیو اکتیف ازیک نیروگاه هستوی واقع در شهر زلزله زده کاشیوا زاکی برمرکز جاپان باعث تعطیل موقت این نیروگاه شده است .

* * *

دافغانستان داسلامي جمهوريت جمهور رئيس حامد کرزي دفاريابولايت له يوشمير بي ځايه شويو کسانو سره دجمهوري رياست په مقرکي وکتل .
په دي کتنه کي بي ځايه شويو کسانو ځوتنومشرانو او مخورو دنورو په استازيتوب خبري وکړي او په اړوندو سيموکي ئي ددوي دبيا ديره کولو په لاره کي ددولت دهمکاري غوښتنه وکړه .
دهيواد ولسمشر دهغوي دغوښتنو له اوريدو وروسته وويل : حکومت ستاسو په ستونزو خبر دي او هغوي ته دحل دلارو چارو دموندلو په لټه کي دي . دهيواد ولسمشر اصلي سيموته دهغوي دبيرته ستنيدو دطرحي ملاتړوکړاوويي ويل : اړوند وار گانونوته په لار ښووني وکړي چي دبي ځا يه شويو کسانو دبيرته ستنيدو شرايط برابر کړي .
دغه راز ولسمشر زموږ له دغو هيواد والو سره دسملاسي او بيرنيو مرستو په خاطر لار ښووني وکړي .

* * *

وزارت خارجه روسیه نسبت به تصمیم بریتانیادر اخراج چهار دیپلومات روسی از لندن واکنش تندی نشان داده است . پس از آنکه وزارت خارجه بریتانیا اعلام کرد که به دلیل خود داری روسیه از استرداد یک شهروند روسی مظنون به قتل ، چهار دیپلومات روسی را از لندن اخراج می کند، سخنگوی ولادیمیر پوتین ، رئیس جمهور آن کشور ، تصمیم بریتانیا را «اقدام غیر اخلاقی» خواند .سخنگوی رئیس جمهوری روسیه در اشاره یی ضمنی به موارد متعدد اخراج متقابل دیپلوماتان اتحاد شوروی وغرب در دوران جنگ سرد ، گفت که، تصمیم دولت بریتانیا « یاد آور طرز فکری قدیمی» است . وی دولت بریتانیا را متهم کرد که با نحوه برخورد خود ، یک دوسیه قضایی را تبدیل به یک موضوع سیاسی کرده است .
سخنگوی رئیس جمهور روسیه افزود که، دولت وی مایل نیست وارد دوری از اقدامات تلافی جویانه شود امانسبت به تصمیم دولت بریتانیا واکنش مناسب را نشان خواهد داد . سخنگوی وزارت خارجه روسیه نیز گفت که، اقدامات تحریک امیزی که توسط مقامات دولت بریتانیا طراحی شده است بدون پاسخ نخواهد ماند ومی تواند برای روابط دو کشور تبعاتی وخیم داشته باشد . بحران در روابط روسیه وبریتانیا به دوسیه مرگ مشکوک الکساندر لیتوینکو، مامور سابق سازمان های اطلاعات روسیه مربوط می شود که درماه نوامبر گذشته در بیمارستانی در لندن در گذشت .

* * *

جورج بوش ، رئیس جمهور امریکا ، خواستاربرگزاری یک نشست بین المللی شده، تا در آن تلاش برای ازسرگیری گفتگو های صلح اسرائیل و فلسطینیان به بحث گذاشته شود . نشست پیشنهادی آقای بوش قرار است در ماه های آتی برگزار شود و آمریکا ، اسرائیل و شماری از کشورهای عرب همسایه اسرائیل در ان شرکت کنند .
رئیس جمهور امریکا در صحبت های روز دوشنبه اش اعلام کرد که دولتش یکصد ونود ملیون دالر کمک (حدود نود وپنج ملیون پوند) برای دولت اضطراری تازه فلسطینی که به فرمان محمود عبـــــاس

(c) ketabton.com: The Digital Library

رئیس تشکیلات خود گردان تشکیل شده ، در نظر گرفته است .

۱۳۸٦/٤/۲۷

دلوګر ولایت سیمه نیزو چارواکي وایي چي ددغه ولایت دخروار په ولسوالي کي له ترهګرو سره په نښته کي شپږ :تنه پولیسان شهیدان شوي دي .

* * *

دریک حمله انتحاری که در ساحه ناحیه پنجم علیه عساکر ترکی قوای ناتو صورت گرفت، باعث زخمی شدن سه نفر شد .

* * *

دراثر انفجار یک حلقه ماین کنار جاده در مربوطات شهر غزنی یک سرباز قوای ائتلاف کشته و سه تن دیگر به شمول یک ترجمان افغان آنان مجروح گردیده است .

* * *

موظفان امنیت ملی دونفر را که قصد حمله انتحاری در شهر جلال اباد را داشتند گرفتار نمودند .

* * *

دراثر حمله تروریستان بالای کاروان وسایط شرکت ساختمانی ترکی در ولایت پکتیا سه تن از کارکنان شرکت مذکور کشته و پنج تن دیگر مجروح گردید .

* * *

دریک حمله انتحاری که ساعت یازده قبل از ظهر در قوماندانی امنیه ولایت خوست بوقوع پیوست به شمول دو نفر انتحار کننده چهار کشته وشش تن مجروح گردیده است .

* * *

نماینده گان مردم ولایت دای کندی در مجلسین شورای ملی ، در ملاقات با حامد کرزی رئیس جمهور اسلامی افغانستان خواست ها ومشکلهای مردم آنولایت رابیان داشتند .

درین ملاقات که در قصر ریاست جمهوری انجام یافت در اغاز نوراکبری ، داکتر محمد علی ستیغ وسناتور نجیبه حسینی به نماینده گی از دیگران صحبت نموده در کنار حمایت از برنامه های جمهوری اسلامی افغانستان در عرصه های مختلف مشکلهای مردم ولایت دایکندی رامطرح ، خواستار کمک به سیلاب زده گان ، ارتقای کیفیت معارف ، اعمار بند های برق و ایجاد تیم بازسازی ولایتی در آنولایت شدند .

رئیس جمهورکرزی خواسته ها ومشکلهای مردم ولایت دایکندی را استماع نموده به وزیران انرژی و اب ، احیا و انکشاف دهات ومعین وزارت معارف که در ملاقات حاضر بودند هدایت داد که بخاطر حل مشکلهای مردم آنولایت اقدام لازم نمایند .

درین ملاقات وزیران انرژی و آب ، احیا و انکشاف دهات و معین وزارت معارف بخاطر حل مشکلهای مردم ولایت دایکندی برنامه های وزارتهای مربوط را به رئیس جمهور ونماینده گان مردم ولایت دایکندی بیان و در مورد عملی نمودن پروژه های انکشافی در آنولایت معلومات دادند.

۱۳۸٦/٤/۲۹

مقامات امنیتی پاکستان اعلام کردند ، حمله انتحاری به یک پست بازرسی نظامی در مناطق قبایلی شمال وزیرستان موجب کشته شدن سه نظامی و یک غیر نظامی شد .این پست نظامی در جاده ارتباطی میران شاه(مهمترین شهر منطقه) و دهکده یی نزدیک مرز افغانستان واقع است.

* * *

داد گاه عالی پاکستان رای داده است که افتخار چودری محمد، قاضی ارشد برکنار شده پاکستان باید در مقام خود ابقا شود . افتخار چودری ، قاضی ارشد پاکستان درماه مارچ توسط جنرال پرویز مشرف ، رئیس جمهور پاکستان ، ازکار خود معلق شد. قضات داد گاه عالی پاکستان با ۱۰ رای موافق در مقابل ۳ رای مخالف حکم به ابقای آقای چودری در مقام خود دادند . اتهام سوء استفاده ار قدرت دلیل برکناری آقای چودری اعلام شد .اما حامیان این قاضی ارشد پاکستان دولت جنرال مشرف را متهم کردند که برکـــناری

(c) ketabton.com: The Digital Library

آقای چودری با هدف تضعیف استقلال قوه قضایی کشور صورت پذیرفته است .

* * *

بیش از ۲۵۰ زندانی فلسطینی پس از ازادی از زندانهای اسرائیل ، مورد استقبال گرم و پرشور دوستان وبستگان خود در رام الله ، مقر دفتر تشکیلات خود گردان فلسطینی قرار گرفتند . محمود عباس ، رئیس تشکیلات خود گردان فلسطین که آزاد شده گان را " قهرمانان آزادی " نامید ، گفت برای آزادی سایر زندانیانی که در زندانهای اسرائیل به سرمی برند ، تلاش خواهد کرد .

* * *

دریک حمله انتحاری در شهر فیض اباد مرکز ولایت بدخشان رخ داد به شمول انتحار کننده دو نفر هلاک گردیده و یازده نفر دیگر مجروح شدند .

* * *

پنج کارمند سازمان ملل متحد روز چهار شنبه از ساحه بند سلطان ولایت غزنی توسط افراد مسلح اختطاف شده است .

* * *

در اثر حمله تروریستان در مربوطات ولسوالی شهر صفای ولایت زابل شش پولیس ملی شهید و پنج نفر دیگر زخمی شده است .

* * *

موظفان ریاست امنیت ملی سه نفر تروریست را در مربوطات ولایت ننگرهار گرفتار نموده است .

* * *

افراد مسلح ناشناس بیست وسه نفر اتباع کوریای جنوبی را در مربوطات ولایت غزنی اختطاف نموده است .

* * *

دافغانستان داسلامي جمهوریت جمهور رئیس حامد کرزي شپاړسو تنو پاکستاني خبریالانو او له رسنیو له چارواکو سره چي کابل ته راغلي دي ددغه هیواد دوروستیو پیښو له امله د اندیښني په څرګند ولو سره ډاډ ورکړ چي د افغانستان حکومت او خلك چمتو دي دخپل توان په حدود وکي په پاکستان کي دحالاتو دښه والي په لاره کي همکاري وکړي . په دي کتنه کي چي د جمهوري ریاست په مقر کي وشوه حامد کرزي څرګنده کړه چي افغانستان غواړي دواړو هیواد ونو ترمنځ داعتماد او باور فضا لازیاته پراخه شي او په اوس وخت کي له پاکستان سره دافغانستان همکاري په حقیقت کي د افغانستان د حالاتو له ښه والي سره مرسته کوي .ولسمشر دپاکستان سختو حالاتو ته په اشاري سره وویل وروستي خواشینوونکي پیښي د امن جرګو دجوړولو او دهغو دبریالیتوب اړتیا لاپسي په ډاکه کوي ځکه دواړه هیوادونه له تروریزم او افراطیت سره په مبارزه کي دي او په بریالیتوب سره دامن جرګو جوړول کولاي شي دتروریزم او افراطیت پرخلاف مبارزه کي حیاتي او اغیز من رول ولري.

په دي کتنه کي د پاکستان رسنیو یوشمیر خبریالانو او چارواکو ددواړو هیوادونو داړیکو دبیلا بیلو اړخونو ، دپاکستان دحالاتو او دامن جرګو په باب هم یولړ پوښتني طرحه کړي چي دولسمشر له خوا ځواب ورکړ شو .

۱۳۸٦/٤/۳۰

حامد کرزی رئیس جمهور اسلامی افغانستان درمجلسی که در قصر ریاست جمهوری برگزار شد، فعالیت ارگانهای محلی رابررسی کرد .

دراین مجلس که احمد ضیا مسعود و محمد کریم خلیلی معاونان ریاست جمهوری ، هدایت امین ارسلا وزیر ارشد ،زلمی رسول رئیس شورای امنیت ملی ، ضرار احمد مقبل وزیرامور داخله ، معین های وزارت داخله ووحیدالله شهرانی معین وزارت مالیه اشتراک داشتند ، روی کارکرد ها وامور ارگانهای محلی صحبت گردید .

دراین مجلس فیصله به عمل امد تا به منظورنظارت بیشتر وبلند بردن کارایی ارگانهای محـــلی،

(c) ketabton.com: The Digital Library

نظـارت ارگانهای وواحد های اداری به شمول والیان، ولسوالیان و شاروالان ازطریق ریاست جمهوری صورت گیرد.
دراین مجلس کمیته کاری نیزبه منظور کار روی این طرح تعیین گردید .
قرار است کمیته مذکور طرح خویش را به شورای وزیران جمهوری اسلامی افغانستان به منظور تایید ارائه نماید .

* * *

شارژدافیر سفارت هسپانیا در کابل در ملاقات با معین سیاسی وزارت امورخارجه اظهار نمود که کشور متبوعش پانزده ملیون یورو اضافی را جهت بازسازی افغانستان کمک می نماید .

* * *

مقامات عراق می گویند انفجار بمب در بغداد موجب کشته شدن دست کم ۵ نفر و مجروح شدن ۱۱ نفر دیگر شده است .

* * *

کمیسیون انتخابات هند اعلام کرد پراتیبها پتیل به عنوان اولین رئیس جمهور زن این کشور انتخاب شده است.
خانم پتیل توانست در رای گیری ، بهایرون سینگ شکهاوات ۸٤ ساله و معاون رئیس جمهور این کشور را مورد حمایت گروه مخالف و ملی گرای هندو بود شکست دهد وبه عنوان رئیس جمهور جدید این کشور برگزیده شود .
پراتیبها پتیل ۷۲ ساله که فرماندار ایالت راجستان بود ، از سوی حزب حاکم کنگره نامزد پست ریاست جمهوری شده بود . وی تقریبا دو سوم ارا را به خود اختصاص داده است .

۱۳۸٦/٤/۳۱

برخی از عالمان و بزرگان ولسوالی معروف ولایت قندهار در دیدار با حامد کرزی رئیس جمهوری اسلامی افغانستان مشکلها وخواست های مردم آن ولسوالی را بیان نمودند .این دیدار که درقصر ریاست جمهوری انجام یافت ابتدا فدا محمد ، جمال الدین علیزی و الله داد به نماینده گی از دیگران صحبت نموده در عرصه های مختلف مشکلهای محیطی مردم ولسوالی معروف را مطرح و خواستار کمک به سیلاب زده های اخیر وبازسازی سرک امتداد یافته بین قندهار وولسوالی یادشده گردیدند .
حامد کرزی رئیس جمهوری اسلامی افغانستان مشکلها وخواسته های مردم ولسوالی معروف ولایت قندهار را استماع و به مسؤولان مربوط هدایت داد که بخاطر حل مشکلها وخواست های مردم ان ولسوالی اقدام لازم نمایند.

* * *

بعداز آنکه تروریستان اتباع کوریای جنوبی را ربودند ، تهدید کردند اگر مطالبات شان تا ساعت هفت شام براورده نشود ، آنان گروگانان را خواهند کشت .
مقامهای وزارت دفاع میگویند ، محل نگهداری گروگانهای کوریای جنوبی در محاصره است .

* * *

حامد کرزی رئیس جمهوری اسلامی افغانستان سخنرانی اخیر عبدالرحمن بن عبدالعزیز السدیس امام کعبه راستود.
عبدالرحمن بن عبدالعزیز السدیس دراین سخنرانی در خطاب به مسلمانان گفته است که امت مسلمه دراین روز ها نسبت به هر زمان دیگر به آموزش علم ضرورت دارند . بخاطری که علم ، جهالت را از میان برمی دارد درحالیکه جهالت به نفاق و جنگ دامن میزند .
وی با اشاره به ارشادات دین مقدس اسلام گفته که اسلام دین صلح ، سلامت و محبت بوده و دراین دیـــن تشنج هیچ جای ندارد .

* * *

دراثر یک کمین تروریستان در مربوطات ولایت بلخ یکتن پولیس کشته ، دوتن دیگر زخمی و چهار تروریست دستگیر گردیده است .

(c) ketabton.com: The Digital Library

* * *

دریک درگیری درمربوطات ولایت زابل هفت تن تروریست کشته و دوتن آنها گرفتا رگردیده است .

* * *

چهارنفر تروریست در مربوطات ولایت زابل توسط نیروهای دولتی و قوای ائتلاف گرفتار گردیده اند .

۱۳۸٦/۵/۲

مراسم و داع و تشییع جنازه اعلیحضرت محمد ظاهر بابای ملت بعد از ظهر روز سه شنبه در ارگ ریاست جمهوری برگزار گردید .

این مراسم که با قرائت ایات از کلام الله مجید اغاز یافت دران اعضای خانواده مرحوم بابای ملت ، حامد کرزی رئیس جمهوری اسلامی افغانستان ، معاونان ریاست جمهوری ، رئیس ستره محکمه ، رئیسان و اعضای مجلسین شورای ملی ، رهبران جهادی ، جنرالان وافسران ارشد قوای مسلح ، مارشال فهیم ، جنرال دوستم و هیات کشورهای خارجی اشتراک نموده بودند .

دراین مراسم کریم آقاخان رهبر اسماعیلیه های جهان ، شوکت عزیز صدراعظم پاکستان ، وزیر خارجه انگلستان ، معاون مجلس سنا، وزیر منابع آبی هند ،وزیران داخله ، خارجه و اطلاعات پاکستان ، معینان وزارتهای خارجه ایتالیا وکانادا ، سفیران هند و پاکستان در کابل ، دو عضو پارلمان کشور تاجکستان ونماینده گان پارلمان جاپان اشتراک نموده بودند .

بعدا جنازه اعلیحضرت بابای ملت بامراسم خاص نظامی از ارگ ریاست جمهوری به مسجد جامع عید گاه انتقال داده شد .

* * *

جنازه اعلیحضرت محمد ظاهر بابای ملت عصر روز سه شنبه بامراسم خاص نظامی بعد از ادای نماز جنازه در مسجد جامع عید گاه درتپه مرنجان شهر کابل در حضیره آبایی شان بخاک سپرده شد.

دملت بابا اعلیحضرت محمد ظاهر شاه دمحمد زودکورنی وروستنی ټولواك

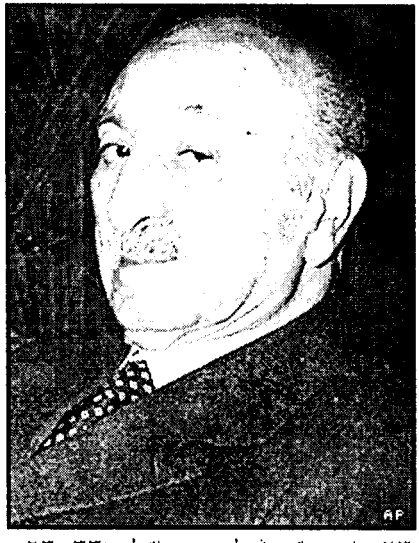

ابدالیان چې داحمد شـــــــاه بابا (۱۱۳۵- ۱۱۸۶ هـ ق) په وخت کې واك ته تررسیدووروسته ددرانیـــــانـــو لقب ورکړ شو هغه کورنی ده چې تر دووسوو کلونو زیـــات یې په افغانستان کې حکومت کړی دی .

دابدالیانو لومړنی واکمنه کورنی سدوزاییان وو چـــــې له احمد شاه بابا نه دده دلمسي شاه شـــجاع تـــر وژل کیـــدو پورې یې حکومت وکړ .

دابدالیانو دو همه واکمنه کورنی بـــارکزایـــان ووچـــې دبارك نیکه دلمسي " محمد" دنامه په ارتبـــاط محمـــدزي بلل کیدل، داحمد شاه بابا دواکمن کیـــدو پـــروخت ددي کورنی سپین ږیری مشرحاجـــي جمـــــال خان و چـــی دکندهار دشیر سرخ دهغی لویې جرگې غـــړی وچـــی په ۱۱۶۰ هـ ق - ۱۷۴۷ع کال جوړه شوه او احمد شاه بابا یې په واکمنی و ټاکه ، تردهوروسته دده زوی پاینـــده خـــان دتیمورشاه پروخت یو مقتدرسړی و ، دتیمورشاه ترمړینـــی وروسته له تیمورشاه نه ۳۳ زامن او له سردار پاینده خان نه ۲۳ زامن پاتې شول چې داټول (۳۳+۲۳=۵۶ تنه) د پاچاپي او وزارت پرڅوکیو سره رقیبان او ډلي - ډلي وو ، یو له بل سره به یې وفاداری بدلیدې رابدلیدی ، داوخت زمانشاه سدوزی پاچا او دبارکزو مشر فتح خان وزیرو .

دی شخړ و افغاني ستروا کي کارواکه او کم واکه کړه او دانګریزانو، ایرانیانو او نـــور ومداخـــلو ددي

(c) ketabton.com: The Digital Library

دوودلوورونو ترمنځ اختلافات نورهم زیات کړل څو په ۱۸۳۹ع کال پرافغانستان دانګریزانو دلومړي تیري سبب شول ، داوخت د بارکزو دکورنی یوورور امیر دوست محمد خان پرتخت ناست و چي انګریزانو کندهار او بیا کابل ته دشاه شجاع په بېرته راوستلو هغه له تخته لیري او شاه شجاع پي پرتخت کښېناوه خو انګریزان او شاه شجاع د افغانانو د (۴۲- ۱۸۴۱)کال ملي پاڅون په نتیجه کي رانسکور او امیردوست محمد خان بېرته واك ته ورسېد .

دوست محمد خان واك ته ترسیدووروسته دافغانستان ولایات خپلو ګنو ورونوته ورووېشل چي په دي ویش کي سلطان محمد خان د پېښو روالي و ټاکل شو .

سردار سلطان محمد خان پنځوس زامن درلودل چي یوزوی یی یحیی خان و ، دهغه زوی آصف خان او دهغه زوی یوسف خان و چي د سراج الملة والدین امیر حبیب الله خان مصاحب و، دده زوی محمد نادر خان و چي نظامي سپه سالارو او داستقلال په جګړه کي داعلیحضرت امان الله خان له خوا دجنوبي محاذ قوماندان و ټاکل شو چي ده د اولس په مرسته په دي جبهه کي ښه پرمختګ وکړ او له انګریزانونه یي دټل په شمول پنځوس چوني ونیولي. سپهسالار نادر خان دخپلواکی په دوره کي ددفاع وزیر ، دځیني ولایاتو تنظیمه رئیس او بیا په فرانسه کي لوی سفیرو، په ۱۳۰۸ کال دسقوي اړدوړ پروخت دهند له لاري دافغانستان جنوبي سیموته راغی او داولسي لښکر په مرسته یي کابل له کلکاني حبیب الله څخه ونیو ، ده داکار دهیواد دنجات په نیت کړی و، چي خلکو دی په پاچایی و ټاکه او بیعت یي ورسره وکړ، نادرشاه د۱۳۰۸ کال په تله کي پاچا شو، ورانه شوي اداره یي بېرته جوړه کړه خوګامونه یي احتیاطي وو، دهلکانو ښوونځي یي پرانستل خودنجونوښوونځي چي په اماني دوره کي یي ستونځي زیږ ولی وی بند وساتل ، همدا رازد دیموکراسی او لیبرالیزم مخه ونیوله شوه ، آزاد مطبوعات داساسي قانون په یوه ماده کي تسجیل شول خو عملاً یي آزاد ومطبوعاتونه مخه ورنه کړه او دولتي مطبوعات هم ترسخت فشار اوکنترول لاندي وساتل شول .

د۱۳۱۲کال دلړم په ۱۶ نیټه د محمد نادر شاه تر وژل کېدو وروسته شهزاده محمد ظاهر شاه واکمن وټاکل شو .

شهزاده محمد ظاهر شاه د ۱۲۹۳ لمریزکال د تلي په ۲۲ نیټه په کابل کي له سپه سالار محمد نادرخان کره نړی ته سترګي وغړولي ، په ۱۲۹۹لمریز کال د حبیبیي په عالي لیسه کي شامل شو ، په ۱۳۰۱ لمریز کال چي امانیه (اوسنی استقلال) ښوونځی جوړ شو، دی هم له حبیبیي نه هلته ولاړ او په ۱۳۰۳ کال یي لومړنی زده کړي پای ته ورسولي .

شهزاده محمد ظاهر شاه د ۱۳۰۳ کال د چونګاښ په ۱۹ نیټه له خپل پلار سره چي په پاریس کي دافغانستان دوزیر مختار (لوی سفیر) په توګه ټاکل شوی و ، دمنځنیو زده کړوله پاره پاریس ته ولاړ، په پاریس کي د " اینه ژانسون ده سالي" په ښوونځي کي داخل شو ، تردوه کاله زده کړي وروسته دفرانسي سهیل ته ولاړیونیم کال هلته و اوبیا بېرته پاریس ته راستون شو ، هلته د " دانیه لو" په نامه په یو ه مخوره کورنی کي اوسېده او د " پاساتور "په ښوونځي کي یی زده کړه کوله ، بیا دفرانسي سهیل ته ولاړ .

په ۱۳۰۷ لمریزکال چي په افغانستان کي سقوي اړدوړپیښ شو او دده پلارسپه سالار محمد نارخان دهیواد دنجات له پاره بېرته راستون شو نو دی د پلار په خوښه همهلته پاتي او دزده کړو د بشپړولو له پاره د " کولژده مون پیلتي " په ښوونځي کي شامل شو .

داعلیحضرت محمد نادرشاه ترپاچاکېدلوو روسته ،شهزاده محمد ظاهر خان خپلي زده کړي بشپړي کړي وي نو هیواد ته دخدمت له پاره د ۱۳۰۹لمریزکال دتلي په ۲۰ نیټه له پاریس نه کابل ته راستون شو . ترڅه دمي او استراحت وروسته ددي له پاره چي نظامي زده کړی وکړي د۱۳۱۰ لمریز کال دچونګاښ په ۲۷ نیټه چي د پلیو زده کړو لومړی دوره پیلېدله دی هم په دی زده کړو کي شامل شو او د ۱۳۱۱ کال په تله کي چي ددي زده کړو دوره پای ته رسېدله په لوړه درجه فارغ شو، ترنظري او عملي زده کړو وروسته په همدی کال کي ددفاع د وزارت کفیل و ټاکل شو او په دی لاره کي یی بشپړ لیاقت او کفایت وښود .

کله چي د۱۳۱۲ کال دلړم په ۱۶ نیټه اعلیحضرت محمد نادرشاه د دلکشا په بن کي، پرزده کوونکو دسندونو دو یشلو پروخت دیوه زده کوونکي له خوا ووژل شو ، داوخت محمد هاشم خان صدراعظم شمال ته په سفر تللی و او دصدارت وکیل ددفاع وزیر شاه محمود خان و دده جنازه لاخاوروته نه وه سپارل

(c) ketabton.com: The Digital Library

شوي چي شاه محمود خان شهزاده محمد ظاهر شاه د پاچاهي له پاره وړاندي کړ ، له لوړ پوړو نظامي او ملکي مامورينو نه بيعت واخيستل شو او ده دنظامي قطعو سلامي و اخيسته او په ۱۹کلنی کی دافغانستان د پاچا په توګه و ټاکل شو .

اعليحضرت محمد ظاهر شاه همهغه اساسي قانون چي د محمد نادرشاه په وخت کي جوړشوی ، ملي شوری منلی او ده په ۱۱۰ مادوکي د ۱۳۱۰ کال دلړم په اتمه نيټه توشيح کړی و، نافذ کړ او هم يي د خپل پلار هغه تګلاره چي محمد نادر شاه ټاکلی وه تاييد کړه او دقانون له مخي يي سوکند پورته کړ چي په هيواد کي به داسلام د سپيڅلي دين په رڼا کي اساسي قانون او دمحمد نادر شاه ټاکل شوی تګلاره پلي کوي .

ده سردار محمد هاشم خان دپخوا په شان ديوه شاهي فرمان په ترڅ کي د صدراعظم په توګه وټاکه او نوموړي هم په خپله زړه کابينه کي ترلږ ترميم راوستلو وروسته دالاندي حکومت جوړکړ :

دحرب وزير شاه محمود خان ، د باندنيو چارو وزير فيض محمد خان او بيا علي محمد خان ، دکورنيو چارو وزير محمد گل خان مومند ، بيا غلام فاروق خان اوبيا محمد نوروزخان ، عدليه وزير فضل احمد خان مجددي ، دپوهنې وزير سردار احمد علي خان ، بيا سردار محمد نعيم خان ، دسوداګري وزير او دمالي وزارت وکيل ميرزا محمد خان ، دټولګټو وزيرالله نواز خان ، بيا عبدالرحيم خان ، ورپسې عبدالحسين خان او بيا رحيم الله خان ، دروغتيا مستقل مدير محمد اکبرخان او بيا وزارت ته په لوړپدو سره يي وزير غلام يحيی خان ، دپوستي – ټلګراف او ټليفون وزير رحيم الله خان ، بيا غلام يحيی خان او بيا عبدالحسين خان ، دملي اقتصاد وزير عبدالمجيد خان ، دکانو او صنايعو وزير رحيم الله خان ، دکرنی خانګړی رئيس مير محمد يوسف خان .

سردار محمد هاشم خان له ۱۳۰۸تر ۱۳۲۵ کال پوری دافغانستان صدراعظم و ، دمحمد ظاهر شاه تر پاچا کېدو وروسته ددولت ټول تصميمونه دمحمد هاشم خان له خوانيول کيدل او په استبدادي واک يي واکمني کوله ، محمد ظاهر شاه تش په نامه او په سمبوليک ډول د پاچايي پرتخت ناست و .

محمد هاشم خان د ۱۳۲۵ کال په غبر ګولي کي ظاهرآدناروغی له امله له صدارت نه استعفی وکړه چي پرځاي يي دده بل ورورشاه محمود خان داعليحضرت محمد ظاهر شاه له خوا د حکومت د مشر په توګه و ټاکل شو او وظيفه ورکړه شوه چي نوي کابينه جوړه کړي .

ده په کابينه کي تر يوه حده بدلون راووست او لاندی کسان يي په وزارتونو وټاکل :

علي محمد خان دپخوا په شان د باند نيو چارو وزير ، غلام فاروق خان او بيا عبدالاحد خان دکورنيو چارو وزير، عبدالمجيد خان بيا ميرحيدر خان حسيني دملي اقتصاد وزير، مير عطا محمد خان دعدليي وزيرميرمحمد حيدر خان بيا محمد نوروز خان دمالي وزير، نجيب الله خان بيا عبدالمجيد خان دپوهنی وزير، محمد کبير خان بيا محمد اکبرخان دټولګټو وزير، سردار احمد عيلخان بيا غلام فاروق خان دروغتيا وزير، غلام يحيی خان طرزي د مخابراتو وزير، غلام محمد خان بيا محمد نعيم خان د کانو اوصنايعو وزير، محمد عتيق خان رفيق دکرني دمستقل رياست رئيس او صلاح الدين خان سلجوقي بيا محمد هاشم ميوندوال دمطبوعاتو درياست رئيسان. داوخت دمحمد هاشم خان دوخت دټولګټو وزير عبدالرحيم خان له حکومت سره دمخالفت په توربندي شو .

دشاه محمود خان په وخت کي استبدادي اداره څه نا څه سسته او په امتحاني ديموکراسي واو ښته ، خلکوته د ۱۳۲۹ کال دمطبوعاتو دقانون له مخي د ازادو خپرونواجازه ورکړه شوه چي ورسره سياسي ګوندونه هم جوړشول ، داولس، انکار ، وطن، ندای خلق ،ايينه ، نيلاب اونوری ازادی جريدی نشر شوی او دويښ زلميان ، وطن او حيني نورګوندونه جوړشول ، په دی دوره کي داعليحضرت محمد ظاهر شاه واک هم تر يوه حده له سمبوليک حالت نه راووت او دحکومت پراجرا اتويي نظارت کاوه .

دي حکومت او دی امتحاني ديموکراسی تر ۱۳۳۲ کال پوري دوام وکړ، دهمدي کال په وړي کي شاه محمود خان اعليحضرت ته خپله استعفی وړاندي کړه او اعليحضرت خپل دتره زوي سردار محمد داود خان موظف کړ چي نوی کابينه جوړه کړي .

په دي کابينه کيي دصدارت لومړی مرستيال علي محمد خان او دوهم مرستيال سردار محمد نعيم خان وټاکل شول، ددفاع وزير جنرال محمد عارف او بيا په خپله سردار محمد داود و، دکورنيوچارو وزير لومړی په خپله سردار محمد داود او بيا سيد عبدالحکيم شاه عالمي و، دعدليي وزير سيد عبدالله خان ټاکل

(c) ketabton.com: The Digital Library

شوی ؤ، دمالیی وزیر عبدالملك خان عبدالرحیم زی ؤ چي بیا بندي شواو پرخای یي عبدالله ملکیار اوبیا غلام محمد شیرزادؤ ، د پوهني وزیر عبدالمجید خان اوبیا ډاکتر علي احمد پوپل ؤ ، دتولګتو وزیر عبدالحکیم شاه عالمي او بیا محمد کبیر خان ؤ ، دروغتیا وزیر ډاکتر غلام فاروق او بیا ډاکتر عبدالظاهر ؤ، دمخابراتو وزیر لومړی عبدالحکیم شاه عالمي او بیا محمد مرید خان و ټاکل شو ، دکانواو صنایعو وزیر ډاکتر محمد یوسف ؤ، دکرني وزیر میرمحمد یوسف اوبیا غلام حیدر عدالت ؤ ، دمطبوعاتو مستقل رئیس محمد هاشم میوند وال ، ورپسي سید قاسم رښتیا او بیا محمد آصف سهیل ؤ، دپلان وزیر عبدالحی عزیزؤ، دقبایلو مستقل رئیس سید شمس الدین مجروح ؤ او بیا وخت بدلونونه پکي راغلل .

داوخت اعلیحضرت محمد ظاهر شاه او سردار محمد داود خان دوه مساوي اوموازي خواکونه ووچي ددولت چاری یي پرمخ بیولي ، محمد داود خان دسردار شاه محمود خان سوغاتي او امتحاني دیموکراسي بیرته واخیسته خوپه عوض کي یي د حکومت دچارو دپرمخ بیولو له پاره د پنځه کلنو پلانونو بنسټ کښېښود او بنیادي پروژي یي ترکار لاندي ونیولي ، د نغلو ، سروبي ، ماهیپر، درونتي، کجکي او نوري برښنا زیږ وونکي فابریکي یي جوړي کړي ، دننګرهار کانال او دهلمندکرنیزي پروژه یي پیل کړي ، دسالنګ ، کابل - هرات او نور سړکونه یي جوړکړل ، دکابل هرات ، کندهار پلخمري ، مزار او نوري سیلوګاني یي جوړي کړي ، دولتي مطبوعات یي پراخه کړل او د پوهني په وزارت کي یي ګڼي رو زنیزي او تعلیمي خپروني را ونښلولي ، دپخوا په نسبت ګړندي پرمختیايي ګامونه واخیستل شول او افغانستان نړیواله پیژند ګلوي تر لاسه کړه .

تردي وروسته سردار محمد داوود خان ددیموکراسي دپلي کولو له پاره یو پروګرام جوړ کړ خو د ځیني بهرنیو او کورنیو عواملوله مخي دده او داعلیحضرت محمد ظاهر شاه ترمنځ مخالفت پیدا شو . او سردار محمد داود خان اړکړای شو چي استعفی ورکړي .

دده تراستعفی وروسته محمد ظاهر شاه په بشپړ واك د سلطنت چاري سنبال کړی ، دسلطنت او حکومت د سره بیلولو پریکړه یي وکړه او اعلان یي و کړ چي تردي وروسته به دحکومت مشري دشاهي کورنی پرخای دملت نورو کسانوته سپارل کیږي ، د شاهي فرمان له مخي یي ډاکتر محمد یوسف ته د صدراعظم په توګه دنده وسپارله چي انتقالي حکومت جوړکړي او ددي انتقالي حکومت په وسیله دافغانستان نوی اساسي قانون ترتیب او توشیح شي او په هېواد کی دیموکراسي پلي شي .

د انتقالي حکومت کابیني لاندي ترکیب درلود :

دصدارت لومړی مرستیال عبدالله ملکیار ، دوهم مرستیال ډاکتر علي احمد پوپل ، ددفاع وزیرخان محمد خان، دباندنیو چارو وزیر په خپله ډاکتر محمد یوسف، دکورنیوچار ووزیر سیدعبدالله او بیاډاکترعبدالقیوم ، دمالیي وزیر عبدالله ملکیار بیا سید قاسم خان رښتیا ، دعدلیي وزیر سید شمس الدین مجروح ، دکانو او صنایعو وزیر په خپله ډاکتر محمد یوسف او بیا انجنیر محمد حسین مسا ، دکرني وزیر ډاکتر محمد ناصر کشاورز، دتولګتو وزیر محمد عظیم، دپوهني وزیر ډاکتر علي احمد پوپل او بیا ډاکتر محمد انس ، دمطبوعاتو وزیر سید قاسم رښتیا او بیا محمد هاشم میوند وال ، دسوداګری وزیر محمد سرور عمر ، دپلان وزیر عبدالحی عزیز او بیا عبدالله یفتلي ، دروغتیا وزیر ډاکتر عبدالرحیم او بیا ډاکتر عبدالظاهر ، د مخابراتو وزیر ډاکتر عبدالقیوم او بیا ډاکتر محمد حیدر ، د قبایلو مستقل رئیس سید شمس الدین مجروح او بیا ګل پاچا الفت وو .

دی انتقالي حکومت دافغانستان دنوي اساسي قانون د جوړولو له پاره یوه واکمنه کمیټه وټاکله ، نوی اساسي قانون جوړشو ، دخلکو اساسي حقوق پکی تثبیت شول ، دمطبوعاتو آزادي او دګوندونو جوړول پکی تسجیل شول او ددي له پاره چي سردار محمد داوود خان له قانوني لاري ددولت په چاروکي ونده وانه خیستلي شي د قانون په یوه ماده کي شاهي کورنی ددولتي دری ګونوقواؤ له مشرتابه محرومه شوه .

انتقالي حکومت داساسي قانون تر جوړولو ، د لویي جرګي تر رابللو ، بیا داولسي جرګي ددوولسمي دوري ترانتخاباتو کولو او د پارلمان تر راغونډیدلو وروسته خپل وظایف ترسره کړل او داعلیحضرت حضور ته یي استعفی وړاندي کړه .

اعلیحضرت محمد ظاهر شاه دوهم خلي ډاکتر محمد یوسف وګوماره چي نوي کابینه جوړه او له اولسي جرګي نه دباور رایه واخلي ، ده لادیني کابینه جوړه کړه ، پاچاته یي وړاندي کړه . او بیاله خپلي کابینـــي

(c) ketabton.com: The Digital Library

سره اولسي جرګې ته د باور درايي اخيستلو له پاره ورغي ، ددي کابينې غړي داوو:
دصدارت مرستيال سيد شمس الدين مجروح ، ددفاع وزير جنرال خان محمد خان ، دباندنيوچاروزير په خپله ډاکټر محمد يوسف ، دکورنيو چاروزير محمد حسين مسا، دماليي وزير عبدالله يفتلي ، دپوهنې وزير ډاکټر محمد انس ، دسوداګرى وزير ډاکټر نور علي ، دټولګټو وزير غلام دستګير عزيزي ، دکرنې وزير ميرمحمد اکبررضا ، دمطبوعاتو وزير محمد هاشم ميوند وال، دپلان وزير عبدالصمد حامد ، دروغتيا وزير ډاکټر عبدالمجيد ، دمخابراتو وزير ډاکټر محمد حيدر . حکومت له اولسي جرګې نه رايه واخيسته خو په همدې ورځ دپوهنتون محصلينو د چپې اړخونو په تحريك يوه لويه مظاهره وکړه او غوښتل يې چې د شورى تالارته ننوزي او داولسي جرګې رايه په علني توګه له نژدې څخه وګوري ، حکومت پر مظاهره ډزې وکړې څوتنه مړه شول ، حالات خراب شول ، ډاکټر يوسف ډيرژر داعليحضرت حضور ته استعفى وړاندې کړه او نوى حکومت يې په دريو ورځوکې رانسکورشو . له دې سره ددیموکراسى حکومتونه بې ثباته شول او راتلونکې حکومتونه بريالي نه شول چې د اساسي کارونو له پاره پلان او پروګرام جوړکړي ، اعيلحضرت محمد ظاهر شاه دټولو چارو څارنه کوله او په ټولو مقرريو اوټاکنوکې دده اراده شامله وه .
دډاکټر محمد يوسف دحکومت ترسقوط وروسته ، اعليحضرت محمد ظاهر شاه محمد هاشم ميوندال وګوماره چې دافغانستان د صدراعظم په توګه نوى کابينه جوړه کړي .
ميوند وال د ۱۳۴۴ کال دلړم په ۱۱نيټه خپله کابينه اولسي جرګې ته وړاندې کړه ، د باور درايي مراسم علني وو ، هرڅه دراديوافغانستان له لارې خپريدل او خلکو د حکومت اووکيلانوټولې څرګندونې اوريدې چې تر دوو ورځو خبرو وروسته حکومت دباور رايه ترلاسه کړه ،ددې کابيني ترکيب په دې دول و :
دصدارت لومړي مرستيال نوراحمد اعتمادي او دوهم مرستيال عبدالستار شالېزى ، ددفاع وزير جنرال خان محمد خان ، دباندنيو چارو وزير نوراحمد اعتمادي ، دکورنيوچاروزير عبدالستار شالېزى او بيا انجنير احمد الله ، دماليي وزير عبدالله يفتلي او بيا عبدالکريم حکيمي ، دعدليي وزير ډاکټر محمد حيدر او بيا ډاکټر احسان تره کى ، د پوهنې وزير په خپله ميوندوال او بيا ډاکټر محمد عثمان انوري ، دټولګټو وزيرانجنير محمد الله او بيا انجنير محمد حسين مسا ، دکانواوصنايعو وزير انجنير عبدالصمد سليم ، دکرنې وزيرانجنير ميرمحمد اکبر رضا ، دمطبوعاتو وزير لومړى په خپله ميوند وال ، بيا محمد عثمان صدقي او بيا عبدالروف بينوا، دسوداګرى وزير ډاکټرنورعلي ، دپلان وزير ډاکټر عبدالحکيم ضيايي او بيا عبدالله يفتلي ، دروغتيا وزير ډاکټر محمد عثمان انوري او بيا پېغله کبرانورزايي دا دافغانستان په حکومتونوکې يونوى ګام و چې يوه مېرمن د کابينې غړې شوه ، دمخابراتو وزير ډاکټر محمد حيدر او بيا عبدالکريم حکيمي ،د قبايلومستقل رئيس محمد خالد روښان .
محمد هاشم ميوند وال څوورځې کم دوه کاله حکومت وکړ او بيا له اعيلحضرت محمد ظاهر شاه سره د اختلاف نظرله امله يې د ناروغى په پلمه استعفى وکړه او د ۱۳۴۶ کال په تله کې ددیموکراسى دلسيزى داحکومت هم پاى ته ورسيد .
دښاغلي ميوند وال تراستعفى وروسته اعيلحضرت، نوراحمد اعتمادي ته دنده ورکړه چې نوى حکومت جوړ کړي ، ده هم په څوورځوکې نوى کابينه جوړه او اولسي جرګې ته يې دباور درايي ورکولو له پاره وړاندې کړه . داکابينه د ۱۳۴۶کال دتلې په ورستيو ورځوکې جوړه شوه او ترکيب يې په دې دول و :
دصدارت لومړى مرستيال ډاکټر علي احمد پوپل او دوهم مرستيال عبدالله يفتلي ، ددفاع وزير جنرال خان محمد، دباندنيوچارو وزير په خپله اعتمادي، دکورنيو چارو وزير ډاکټر محمد عمر وردك، دماليي وزيرمحمد انور ضيايي ، دعدليي وزير ډاکټر محمد اصغر، دکانواو صنايعو وزير انجنير عبدالصمد سليم او بيا آنجنير محمد حسين مسا ، دکرنې او اوبو وزيرانجنير محمد اکبر رضا دټولګټو وزير انجنير محمد حسين مسا دپوهنې وزيرډاکټر علي احمد پوپل اوبيا ډاکټرمحمد اکرم ، داطلاعاتو او کلتور وزير ډاکټر محمد انس ، دسوداګرى وزير ډاکټر نورعلي ، دپلان وزير ډاکټر عبدالصمد حامد ، دعامې روغتيا وزيره پېغله کبرا نورزايي ، دمخابراتو وزيرانجنير محمد عظيم ګران ، دقبايلو مستقل رئيس سيد مسعود پوهنيار .
د ۱۳۴۸ کال په مني کې داولسي جرګې ددیارلسمې دورې تر انتخاباتو وروسته ، ښاغلي اعتمادي خپله لومړنى کابينه رنګه کړه او دنويې کابينې په جوړولويې لاس پورې کړ چې اولسي جرګې ته يـــې دبـــاور

(c) ketabton.com: The Digital Library

اخیستلو له پاره وړاندې کړي .
ښاغلي اعتمادي په خپله دوهمه کابینه کې څوځېږي بدلي کړي او د ۱۳۴۸ کال په مني کې یې خپله نوی کابینه اولسي جرګې ته د باوردرایي ترلاسه کولوله لپاره وړاندې کړه چې دالاندې ځیرې پکې وې .
دصدارت لومړی مرستیال عبدالله یفتلي او دوهم مرستیال ډاکټر عبدالقیوم ، ددفاع وزیر جنرال خان محمد، د باندنیو چارو وزیر په خپله اعتمادي ، دکورنیو چار ووزیر انجینر محمد بشیر لودین، دمالیې وزیر ډاکټر محمد امان ، دعدلیې وزیر عبدالستار سیرت ، دکانواوصنایعو وزیر امان الله منصوري ، دپوهنې وزیر ډاکټر عبدالقیوم ، دکرنې او او به خور وزیر عبدالحکیم ، دټولګټو وزیر انجینر محمد یعقوب لعلي ، داطلاعاتو او کلتور وزیر ډاکټر محمود حبیبي ، دسوداګرۍ وزیر ډاکټر محمد اکبر عمر ، د پلان وزیر ډاکټر عبدالواحد سرابي ، دعامې روغتیا وزیر پوهاند ابراهیم مجید سراج ، دمخابراتو وزیر انجینر محمد عظیم ګران ، مشاور وزیران شفیقه ضیایي او غلام علي آبین او دقبایلو مستقل رئیس سید مسعود پوهنیار .
داعتمادي دوهم حکومت مخکې له دې چې خپله دوره بشپړه کړي د ملي شورا او خلکو ترفشار لاندې راغی او اړشوچې د اعلیحضرت حضور ته خپله استعفې وړاندې کړي او له دې سره د اعتمادي دوی دورې حکومت د ۱۳۵۰ کال په غوایي کې پای ته ورسېد .
داعتمادي دحکومت ترسقوط وروسته اعلیحضرت ، ډاکټر عبدالظاهر مؤظف کړ چې نوي حکومت جوړ کړي ، نوموړي د ۱۳۵۰ کال په غبر ګولي کې دخپل حکومت کابینه جوړه کړه او د کابینې غړي یې په دې ډول و ټاکل :
دصدارت مرستیال عبدالصمد حامد، ددفاع وزیر جنرال خان محمد ، د باندنیو چارو وزیر محمد موسی شفیق ، دکورنیو چاروو زیر امان الله منصوري ، دمالیې وزیر غلام حیدر داور ، دسوداګرۍ وزیر محمد عارف غوثي ، دپلان وزیر ډاکټر عبدالواحد سرابي ، د عدلیې وزیر محمد انور ارغندیوال ، د اطلاعاتوا وکلتور وزیر محمد ابراهیم عباسي ، د پوهنې وزیر حمید الله عنایت سراج ، د عامې روغتیا وزیر پوهاند ابراهیم مجید سراج ، دټولګټو وزیر جنرال خوازك خان ، د کانواو صنایعو وزیر انجینر محمد یعقوب لعلي، دکرنې وزیر عبدالحکیم خان ، د مخابراتو وزیر نصرت الله ملکیار ، مشاور وزیران مېرمن شفیقه ضیایي، ډاکټر عبدالوکیل او عبدالستار سیرت ، د قبایلو مستقل رئیس ډاکټر عبد الصمد حامد .
خودې حکومت ډ یردوام ونه کړای شو ځکه په هیواد کې داسې و چکالي راغله چې خینې خلکوله مجبوریت نه خپل او لادونه خرڅ کړل ، حکومت نړیوالي مرستې تر لاسه کړې خو خلکوته یې و نه رسولای شوې ، مامورینو اولوړ پورو چارواکوله دې مرستونه خپله برخه وکړه او خلك دحکومت په وړاندې را و پار بدل چې په پای کې دحکومت او اولسي جرګې ترمنځ هم کرکېچ پیدا شو ، حکومت اړشو چې داعلیحضرت حضورته استعفې وړاندې کړي او د ۱۳۵۱ کال په وړي کې داحکومت هم رانسکور شو .
دډاکټر عبدالظاهر دحکومت تر سقوط وروسته اعلیحضرت ښاغلي محمد موسی شفیق ته دنده ورکړه چې نوی حکومت جوړ کړي ، شفیق نوی حکومت جوړکړ ، خینې نوی ځېږې یې پکې ځای پرځای کړې او د۱۳۵۱ کال په لیندۍ کې یې خپله کابینه اولسي جرګې ته دباور دترلاسه کولوله پاره وړاندې کړه، داولسي جرګې د ۱۳ دورې لږ وخت پاتې و ، له صدراعظم سره یې ډیرې ګوتې خوږ نه کړې او په آسانۍ یې رایه ورکړه ، دښاغلي شفیق د کابینې ترکیب په دې ډول و:
ددفاع وزیر ستر جنرال خان محمد خان ، د باندنیو چارو وزیر په خپله شفیق ، دکورنیو چارو وزیر نعمت الله پژواك ، دمالیې وزیر محمد خان جلالر ، دپوهنې وزیر ډاکټر محمد یاسین عظیم ، د مخابراتو وزیر نصرالله ملکیار ، دټولګټو وزیر جنرال خوازك زلمی ، دکانواوصنایعو وزیر غلام دستګیر عزیزي ، دکرنې وزیر ډاکټر عبدالوکیل ، د پلان وزیر ډاکټر عبدالواحد سرابي ، داطلاعاتو او کلتور وزیر صباح الدین کشککي ، دعدلیې دوزیر ، دسوداګرۍ دوزیراودقبایلو دمستقل رئیس څوکۍ په دې کابینه کې تشې وې .
داحکومت ددیموکراسۍ ددورې ترټولو حکومتونو فعال او په کار پوه حکومت و چې په جدي توګه یې کار پیل کړ او هڅه یې وکړه چې دخلکود ژوند په ټولو برخوکې محسوس او ملموس بدلون راولي.
دښاغلي شفیق دحکومت ژوند ترشپږ ومیاشتو او ښتې و چې سردار محمد داود خان بریالی شو چې دیوی

(c) ketabton.com: The Digital Library

سپیني نظامي کودتا له لاري نه یوازی داچي داحکومت رانسکور کړي بلکي دسلطنت مؤسسي ته هم په افغانستان کي خاتمه ورکړي ، په هېواد کي جمهوري نظام قیام اعلان کړي او ددیموکراسی دوره ددیموکراسي لسیزه کي خلاصه شي .

سردار محمد داود خان چي وطن له خدمت سره یي مینه وه ددیموکراسی دلسیزي اساسي قانون په لوړو دولتي څوکیو کي له هر راز قانوني خدمت کولونه محروم کړی ؤ نوده په دي دوره کي هڅه وکړه چي دکودتا له لاري خان قدرت ته ورسوي ، د ١٣٥٢ کال د چنګاښ په ٢٦ نیټه داکودتا کامیابه شوه ، د چنګاښ د ٢٦ نیټي په سهارکي درادیوافغانستان له لاري دسردار محمد داوود خان له خوا د جمهوریت نظام اعلان شو ، څرنګه چي داوودخان خلکوته یوه پیژندل شوي څېره وه ، خلکوپه خوښی ددي نظام هر کلي وکړ .داوخت اعلیحضرت محمد ظاهر شاه لویدیخ ته په سفر تللی ؤ او همهلته پاتي شو او کله چي دهېواد له امنیت نه داد من شونو محمد داوود خان ته یي خپله رسمي بیعت نامه راولېږ له جمهوري نظام یي تایید کړ ،د سلطنت له دعوی نه لاس په سر شو او ده ته یي دبري هیله وکړه .

دداوود خان د جمهوریت په دوره کي اعلیحضرت محمد ظاهر شاه په ایټالیه کي خپل دآرامی ژوند تېراوه او له سیاست نه یي خان ګوښه کړی ؤ خو کله چي په ١٣٥٧ کال د غوایي داوومي نیټي خونړی کودتا وشوه ده په نړیواله سطحه مخالفت ورسره وښود او دیوی اعلامیي په ترڅ کي یيي کمونیستي حکومت تحمیلي او غیر قانوني وباله ، خلقي رژیم هم دیوي رسمي پریکړي له مخي داعلیحضرت محمد ظاهر شاه او دده دکورني افغاني تابعیت سلب او ددوی شتمني یي ضبطي کړي.

په دي دوره کي له اعلیحضرت محمد ظاهرشاه سره دملت بېلا بېل اقشار او کسان په ارتباط کي وواوله ده نه یي غوښتل چي دروسي تېري په مقابل کي دملت قیادت وکړي ، خو حالات مساعد نه وو ، پاکستان او ایران اجازه نه ورکوله چي ددوي په هېواد ونوکي د محمد ظاهر شاه په نامه فعالیت وشي ، بلکي دوي نوري دلي جوړي کړي وي او دهغوي له لاري یي خپل اهداف پلي کول غوښتل .

اعلیحضرت بیا هم آرام نه ؤ ناست وخت په وخت یي دملت په نامه پیغامونه نشرول له اشخاصو سره یي لیده کاته کول او دیوي طرحي له مخي یي غوښتل چي د افغانستان له پاره بېرنی لویه جرګي جوړه او دملت په خوښه دملت قیادت و ټاکل شي .

په دي ترڅ کي پر اعلیحضرت محمد ظاهر شاه راټول کسان دروم د بهیر په نامه وپیژندل شول او دبن په تړون کي یي رسمي برخه در لوده چي په نوي مؤقت حکومت کي له دي بهیر سره مربوط خیني کسان په لوړو څوکیو و ټاکل شول او د ١٣٨١ کال د غبرګولي په ٢١ نیټه د اضطراري لویي جرګي ترجوړ یدو وراندي په خپله اعلیحضرت محمد ظاهر شاه هم کابل ته راغي او اضطراري لویه جرګه ددوی له خوا پرانیستله شوه .

اضطراري لویي جرګي اعلیحضرت محمد ظاهر شاه ته دملت د بابا لقب ورکړ، په ارګ کي دننه ده او کورني ته یي خای ورکړل شو او کله چي د ١٣٨٢ کال په مرغومي کي نوی اساسي قانون د اساسي قانون دلویي جرګي له خوا تصویب شو ، ددی قانون په ١٥٨ ماده کي دالقب له دي الفاظو تسجیل شو :

(دملت د بابا لقب او هغه امتیازونه چي د ١٣٨١ کال دا ضطراري لویي جرګي له خوا دافغانستان پخواني پاچا اعلیحضرت محمد ظاهر شاه ته ورکړل شوي دي ددوي اساسي قانون دحکمونوله رعایت سره سم د ژوند تر پایه ددوی له پاره محفوظ دي) .

دملت بابا اعلیحضرت محمد ظاهر شاه د ١٣٨٦ کال دزمري په ٤ نیټه په کابل کي وفات او په مرنجان غونډی کي د خپل پلار محمد نادر شاه ترڅنګ خاوروته وسپارل شو .

(c) ketabton.com: The Digital Library

۱۳۸٦/٥/۳

داکتر انورقرقاش وزیردولت درامورمجلس سنای امارات متحده عربی در دیدار با حامد کرزی رئیس جمهوری اسلامی افغانستان مراتب تسلیت شیخ خلیفه بن زاید آل نهیان رئیس دولت ومردم امارات متحده عربی را بخاطر وفات اعلیحضرت بابای ملت ابراز کرد .

درمقابل رئیس جمهور کشور از غمشریکی رئیس دولت ومردم امارات متحده عربی تشکر نمود و از هیات مذکور خواست تا تمنیات نیک مردم افغانستان رابه رئیس دولت ومردم امارات متحده عربی برسانند.

* * *

حامد کرزی رئیس جمهوری اسلامی افغانستان با دیوید میلی بند وزیرامور خارجه بریتانیا در مقر ریاست جمهوری ملاقات کرد .

دراین ملاقات توسعه وگسترش همکاریهای دوجانبه ، اوضاع افغانستان ومنطقه ، مبارزه با تروریزم ، نقش بریتانیا در باز سازی وتحکیم امنیت ومبارزه با مواد مخدر مورد بحث قرار گرفت .

وزیر امورخارجه بریتانیا دراین ملاقات مراتب تسلیت ملکه بریتانیا به خاطر وفات بابای ملت به رئیس جمهور وخانواده مرحومی ابراز نمود .

وزیر امورخارجه بریتانیا از جرگه امن منطقوی که قرار است عنقریب درکابل برگزار گردد ، استقبال نموده ، جرگه بزرگان ومتنفذان قومی افغانستان و پاکستان را درتامین امنیت ارزنده خواند .

درمقابل رئیس جمهور کشور ازاشتراک وزیرامورخارجه بریتانیا درمراسم تدفین جنازه اعلیحضرت محمد ظاهر بابای ملت تشکر نمود و کمک های بریتانیا را درتامین امنیت وباز سازی افغانستان پراهمیت خواند .

* * *

نماینده پارلمان جاپان طی دیداری که با محمد کریم خلیلی معاون دوم ریاست جمهوری داشت ، پیام تسلیت صدراعظم انکشور رابه مناسبت وفات اعلیحضرت فقید محمد ظاهر بابای ملت عنوانی حامد کرزی رئیس جمهور وملت نجیب افغانستان تسلیم نمود .دراین دیدار کینشر وماتسونامی نماینده پارلمان جاپان که وجونوچی کسوگی سفیر آن کشوردرکابل که قبلاً در مراسم تشییع جنازه اعلیحضرت فقید محمد ظاهر شاه بابای ملت شرکت کرده بودند ، ضمن ابراز تاسف از درگذشت بابای ملت به نماینده گی از امپراتور ، هیات رهبری دولت و مردم جاپان ، این ضایعه بزرگ ملی رابه محمد کریم خلیلی معاون دوم ریاست جمهوری ومردم عزادار افغانستان تسلیت گفتند .

هیات ازروابط حسنه دو کشور افغانستان و جاپان در دوره زمامداری اعلیحضرت محمد ظاهر بابای ملت و دستاوردهای ان مرحوم در عرصه تامین صلح ، دموکراسی و رعایت حقوق زنان به نیکویی یاد کردند .

همچنین نماینده پارلمان جاپان از اشتراک محمد کریم خلیلی در کنفرانس دایاگ ابراز خورسندی نموده شرکت وی را در این کنفرانس ، تاثیر گذار ، مثبت ومثمر دانسته ، توجه پارلمان جاپان به قضایا و مشکلهای افغانستان را از نتایج پربار این سفر توصیف نمودند .

معاون رئیس جمهور ضمن ابراز خورسندی از این دیدار ، همدردی دولت ومردم جاپان را نشانه دوستی خلل ناپذیر میان مردم افغانستان وجاپان دانسته گفت : از اینکه درکنار مردم افغانستان هستید و درتشییع جنازه مرحوم بابای ملت شرکت نمودید ، من به نماینده گی از رئیس جمهور وملت عزادار افغانستان تشکر و سپاسگزاری مینمایم .

همانگونه که میدانید مرحوم اعلیحضرت بابای ملت در افغانستان مصدر خدمات زیادی شده بودند و زنده گی آن مرحوم برای مردم افغانستان زنده گی بابرکتی بود . از همین جهت ، مردم افغانستان به پاس خدمات ارزنده ایشان لقب بابای ملت را که از نظر معنوی دارای اهمیت و ارزش زیادی است ، در لویه جرگه اضطراری به وی اعطا کردند .

در پایان این دیدار ، نماینده پارلمان جاپان پیام تسلیت صدراعظم جاپان رابه مناسبت در گذشت اعلیحضرت محمد ظاهر شاه بابای ملت ، عنوانی حامد کرزی رئیس جمهورافغانستان ، به محمد کریم خلیلی معاون ریاست جمهوری تسلیم نمود .

(c) ketabton.com: The Digital Library

* * *

دپاکستان ترڅارني لاندي د ترهګرويو جګپوړي ياغي عبداله مسعود ددغه هيواد له پوخيانو سره په نښته کي حان دلاسي بم په ا چوولو سره وواژه. دي په ۲۰۰۴ميلادي کال کي ددوو تنوچيناني انجنيرانو د تښتولو له امله دپاکستان دحکومت تر تعقيب لاندي و .

۱۳۸٦/٥/٥

پولیس پاکستان برای متفرق کردن جمعی از تظاهر کننده گان پاکستانی که در اطراف مسجد سرخ در اسلام آباد جمع شده اند ، از گازاشک آور استفاده کرده است .

تظاهر کننده گان که جمعی از مردان جوان هستند. بسوی نیروهای امنیتی پاکستان سنگ پرتاب کرده اند، اماپولیس موفق به عقب راندن آنها شده است .

۱۳۸٦/٥/٦

به گفته سخنگوی نیروهای ناتو در شرق افغانستان تاکنون ۲٤ تروریست در عملیات نیروهای مشترک افغان وناتو در ولسوالی کامدیش ولایت نورستان کشته شده اند .

* * *

بیست وپنج تن از تروریستان درجریان فعالیت های محاربوی منسوبان اردوی ملی در ولسوالی چهار چینوی ولایت ارزگان کشته شده اند .

* * *

درنتیجه عملیات محاربوی چکش که در مربوطات ولسوالی گرشک به استفامت ولسوالی سنگین ولایت هلمند صورت گرفته سه تن از تروریستان کشته شده که اجساد شان در محل باقیمانده است.

* * *

منابع ریاست عمومی امنیت ملی درکابل میگویند که دوتن از فعالان شبکه تروریستان در ولسوالی دیشو ولایت هلمند در اثر حمله های هوایی نیروهای ناتو کشته و دوتن دیگر آنان زخمی گردیده اند.

* * *

دعامي روغتيا وزير او په کابل کي د ايتاليا سفير يوموافقه ليك لاسليك کړ چي دهغه له مخي ايتاليا څلورمليونه پنځه سوه زره امريکايي ډالره ددوو کلونو په بهير کي د کابل او بغلان په ولايتونو کي په روغتيايي برخه کي لګوي .

* * *

وارثان شهیدان حمله های تروریستی ولسوالی جاغوری ولایت غزنی درملاقات باحامد کرزی رئیس جمهوری اسلامی افغانستان ایستاده گی و پایمردی در برابر توطنه های دشمنان مردم افغانستان را وجیبه ملی ومیهنی خود دانستند .

دراین ملاقات که در ارگ ریاست جمهوری صورت گرفت ، حجت الاسلام سعادت به نماینده گی از دیگران صحبت نموده گفت که، هر چند ما مردم جاغوری درنظر داشتیم تابه خاطر بازسازی و رفع مشکلهای محیطی خویش با رئیس جمهوری اسلامی افغانستان ملاقات کنیم ، اما تروریستان با کشتن و زخمی ساختن حدود پنجاه تن از باشنده گان جاغوری ، مردم ما را عزا دارساخته اند ، ولی تروریستان باید بدانند که ما از دولت مشروع خویش حمایت نموده وبا هر گونه فشار که بخاطر برهم خوردن وحدت ملی .و برهم خوردن نظم و قانون گردد مقابله خواهیم کرد .

دراین دیدار رئیس جمهور با ابراز تسلیت عمیق به اعضای خانواده های شهیدان وبا تمجید از احساس وطن دوستی آنان به هر یک از بازمانده گان شهید مبلغ یکصد هزار افغانی وبه هر مجروح مبلغ پنجاه هزار افغانی مساعدت نقدی نمود .

۱۳۸٦/٥/۷

دسمنګانو ولایت دبیلا بیلو ولسوالیو یو شمیر دیني عالمانو قومي مشرانو او مخورو د افغانستان داسلامي جمهوریت له ولسمشر حامد کرزي سره په کتنه کي ددغه ولایت دخلکو دیوشمیر ستونزو دلري کولو په خاطر له ولسمشر اوړوندو دولتي چارواکو څخه مننه کړه. په دي کتنه کي چي دولسمشري په ماني کي

(c) ketabton.com: The Digital Library

ترسره شوي لومړي مولوي محمد یادگار دنورو په استازیتوب خبري وکړي همدا راز دسمنگانو ولایت دخلکو استازو په دي کتنه کي خپلي یو شمیر سیمه ئیزي ستونزي او غوښتني له ولسمشر سره طرحه کړي او دحل په لاره کي یي ددولت دپاملرني غوښتنه وکړه . دهیواد ولسمشر دسمنگانو ولایت دبیلابیلو ولسوالیو له دیني عالمانو مشرانو او مخورو سره دکتني له امله خوښي څرگنده کړه. ددوي ستونزي او غوښتني یي و اوریدي او دحل کولو په خاطر یي اړوند وچارواکوته لازمي لارښووني وکړي .

* * *

دپوهني وزارت او دجاپان دجایکا موسسه ترمنځ دیو اعشاریه پنخو ملیونو امریکائي ډالرو په ارزښت یو تړون لاسلیك شو . ددغه تړون له مخي به له څلور موتولگیو څخه ترشپږ موتولگیو پوري درسي کتابونه او دښوونکي لارښود کتاب چاپ شي .

* * *

دجنوبي کوریا دجمهور رئیس خانگړي استازي بیك چانك چن چي دیو پلاوي په مشري کابل ته راغلي دي ددغه هیواد د جمهور رئیس رو – مو – یان پیغام د افغانستان د اسلامي جمهوریت جمهور رئیس حامد کرزي ته وړاندي کړ . دجنوبي کوریا دجمهور رئیس خانگري استازي په هغي کتنه کي چي له حامد کرزي سره یي دجمهوري ریاست په مقر کي وکړه په سوله ئیزه توگه دجنوبي کوریا د تښتول شویو اتباعود خلاصون لپاره د افغانستان دحکومت دهلوځلو له امله قدرداني وکړه . ده دغه راز څرگنده کړه موږ دافغانانو له فرهنگ او دهغو ستونزو په باب چي دتروریزم پرخلاف دمبارزي په لاره کي د افغانستان خلك او دولت ورسره مخامخ دي پوره معلومات لرو او هر دریغ چي د افغانستان حکومت دیرغمل شویو کسانو دقضیي دحل کولو لپاره غوره کړي درناوي یي کووو. په مقابل کي د هیواد ولسمشر د افغاني فرهنگ او داسلامي شریعت دحکمونو په بیانو لو سره وویل: یرغمل نیول او دبهرنیو میلمنو او په خانگړي توگه دښځو په وړاندي غیر انساني چلند غیر اسلامي او غیر افغاني عملونه دي چي زموږ په هیواد کي یي ترسه کول چي زموږ خلك په اتلولي اودین داري مشهور دي، د خجالتي سببونه برابروي . دهیواد ولسمشر کوریایي پلاوي ته ډاډ ورکړ چي د افغانستان حکومت دیرغمل شویو کسانو د خوندي خلاصون په خاطر خپلي ټولي هلي ځلي ترسره کوي، او هیله من دي چي ددغي پیښي لپاره دحل مناسبه لاره وموندل شي . په دي کتنه کي دواړو لورو موافقه وکړه هغه هلي ځلي چي دیرغمل شویو کسانو دخلاصون په خاطر دوام لري چټکي کړي .

* * *

یک تبعه پاکستانی در برخورد با عساکر اردوی ملی در ولایت خوست دستگیر وپنج نفر دیگر آنان به قتل رسیده است .

۱۳۸٦/٥/۸

پنج تن از محافظان یک پوسته پولیس در یک توطئه از سوی تروریستان درمنطقه خواجه سرجوولایت نیمروز جان شان را ازدست دادند .

* * *

در یک حمله تروریستان بالای کاروان قوای ائتلاف در مربوطات ولایت زابل یازده تن از محافظان کاروان کشته و شش تن دیگر آنان زخم برداشته است .

* * *

حامد کرزی رئیس جمهوری اسلامی افغانستان از بازمانده گان شهیدان ومجروحان حمله انتحاری ولسوالی سپین بولدک ولایت قندهار دلجویی نمود .

تروریستان به تاریخ چهاردهم سرطان در ولسوالی سپین بولدک ولایت قندهار دست به حمله انتحاری زدند که در اثر آن ۱٤ تن ازمنسوبان پولیس ملی شهید و ۱۷ تن دیگر جراحت برداشتند .

رئیس جمهور کشور در دیدار با اقارب شهیدان و مجروحان حادثه مذکور درمقرر ریاست جمهوری ضمن دلجویی ازآنان ، مراتب تسلیت و همدردی خود را برای آنان ابراز نمود .

همچنان رئیس جمهور کشور ضمن دعا به روح شهیدان برای مجروحان از بارگاه خداوند متعال شفای عاجل استدعا نمود .

(c) ketabton.com: The Digital Library

همینگونه حامد کرزی به ریاست عمومی اداره امور هدایت داد ، تا برای بازمانده گان شهیدان ومجروحان مساعدت نماید .

* * *

دراثر حمله انتحاری که در مرکز ولایت قندز صورت گرفت دوازده نفر زخمی شده است .

۱۳۸٦/٥/۹

حامد کرزی رئیس جمهوری اسلامی افغانستان با تعداد ی از عالمان ، بزرگان ومتنفذان چهاردهی کابل در ارگ ریاست جمهوری ملاقات کرد .

دراین ملاقات تنی چند به نماینده گی از دیگران صحبت نموده ضمن اعلام حمایت قوی شان از برنامه های رئیس جمهور ، مشکلهای محیطی شان را مطرح نمودند .

رئیس جمهور کشور بعد از استماع خواستهای آنان در زمینه رفع مشکلهای آنان اطمینان داد گفت که بازسازی به تدریج در تمام عرصه ها صورت خواهد گرفت و چهاردهی دو باره سرسبز و آباد ان خواهد شد .

رئیس جمهور کشور همچنان آنان را به تعلیم و اموزش تشویق نموده گفت : کشور های پیشرفته با نیروی بشری خود راه ترقی وکامیابی را پیموده اند ، شما هم برای اینکه آینده افغانستان روشن و کامیاب باشد ، اولاد تانرا به تعلیم و آموزش تشویق نماید .

* * *

وزیران خارجه و دفاع امریکا در پی اعلام تصمیم به فروش چندین ملیارد دالر اسلحه به کشور های شرق میانه کوشیده اند حمایت آنها را در برابر ایران جلب کنند .

* * *

دهلمند په ولایت کي دخټك په نامه دعملیاتو په دوام پنخوس تنه ترهگر او اته ویشت تنه ملکي کسان دناتو دپوحونودبمباري له امله وژل شوي دي .

۱۳۸٦/٥/۱۰

دافغانستان داسلامي جمهوریت جمهور رئیس حامد کرزي دبادغیس ولایت له یو شمیر عالمانو، مخورو او سپین ږیرو او استازو سره د جمهوري ریاست په مقر کي وکتل. په دي کتنه کي یو شمیر برخه والو د نورو په استازیتوب ددولت له پروگرامونو سره دهمکاري او ملاتر دژمنود اعلامولو په ترڅ کي دبادغیس په ولایت کي دجو ماتونو،ښونخیو روغتیایي کلینیکونو او دسړ کونو دبیا جوړولو او دبریښنا دسیستم او دامنیتي حالت دښه والي غوښتنه و کړه .

دهیواد ولس مشر دبادغیس ولایت دمشرانو او مخورود غوښتنو له اوریدو وروسته دامنیت او د هغه په تأمینولوکي دخلکو دهمکاري دمهم بللو په ترڅ کي وویل چي، دافغانستان حلقوي سرك په څو سوه کیلو متري جوړښت سره چي دبادغیس له ولایت څخه تیریږي بشپړیږي خوله هغه وخت څخه چي ټاکل شوي ده په بادغیس کي ددغه سرك عملي کارپیل شي، د افغانستان دخلکو دښمنانو د بادغیس په ځینو سیموکي د امنیت په ګدوډولو پیل وکړ چي، د غو مسئلي دولت اندیښمن کړي دي ولسمشر په بادغیس کي دسړکونود جوړولو په خاطر دامنیت تأمینول ضروري وبلل او ددغه ولایت له مشرانو او مخوروڅخه یي و غوښتل چي د امنیت په تامینولو کي چي دبیا رغاوني لازمه ده یوبل لاسونه ورکړي او دځان او دخپلو بچیانو راتلونکي سوکاله او خوندي کړي .

* * *

حامد کرزی رئیس جمهوری اسلامی افغانستان، با لارد دیوید کمران رهبر حزب محافظه کاران بریتانیا و عضو پارلمان آن کشورملاقات کرد .

دراین ملاقات که درقصر گلخانه ارگ ریاست جمهوری صورت گرفت ، طرفین درمورد وضعیت منطقه وافغانستان تدویر جرگه مشترک امن میان افغانستان و پاکستان و ادامه مساعدت های کشور بریتانیا به افغانستان بحث و گفتگو نمودند .

(c) ketabton.com: The Digital Library

۱۳۸٦/٥/۱۲

رئیس و اعضای شورای سرتاسری عالمان افغانستان در دیدار با حامد کرزی رئیس جمهوری اسلامی افغانستان هر گونه گروگان گیری را مغایر شریعت اسلام دانسته ، از عاملان آن خواستند ، تا از این عمل ناروا و غیر شرعی دست بکشند .

شیخ محمد نادر مهدوی قطعنامهٔ جلسهٔ اخیر شورای سرتاسری عالمان افغانستان راقرائت نمود که دربخش ازآن شوراز روند برگزاری جرگه امن اظهار خوشبینی نموده و تقاضا مینماید ، تا دولت ، مردم و رسانه ها برای کامیابی جرگه تلاش نمایند و از هر گونه منفی اندیشی اجتناب کنند . همچنان اصل مهمان نوازی درجریان جرگه را رعایت نمایند و از استعمال هرگونه الفاظ رکیک و تخریش کننده بپرهیزند ، تا ازتشنج جلوگیری به عمل آید و جرگه در یک فضای مسالمت آمیز به نتایجی دست یابد که به خیر و فلاح هردو کشور تمام گردد .

رئیس جمهور کشور بعد از استماع قطعنامهٔ شورای سرتاسری عالمان، ضمن ابراز خورسندی از دیدار باعالمان افغانستان ومحتوای قطعنامه شان ، برای آنان درمورد آماده گی ها برای برگزاری جرگه مشترک امن میان افغانستان و پاکستان معلومات داد و اظهار امید واری کرد، این جرگه که باشمولیت یک تعداد زیاد عالمان افغانستان و پاکستان برگزار میگردد ، به نتایج مطلوبی برسد که به نفع مردم افغانستان و پاکستان باشد .

* * *

ملارحیم ، ملامجید وملابلبل سه قوماندان مشهور طالبان بشمول یکتعدادافراد داخلی وخارجی آنها در اثر بمبارد قوای هوائی ائتلاف در ولسوالی بغران ولایت هلمند کشته شده است .

* * *

شماری از بزرگان مردم هزاره باحامد کرزی رئیس جمهوری اسلامی افغانستان در مقر ریاست جمهوری ملاقات نمودند .

دراین ملاقات انجنیر عباس ، عزیز رویش و شماری دیگردر رابطه به موانع موجود در راه پیشرفت و ترقی افغانستان جدید و تقویت نهاد های مدنی صحبت نموده ، برضرورت کار در راستا تحکیم وحدت ملی ، تامین عدالت اجتماعی و استفاده از ابزار های جدید برای نظام سازی تأکید کردند .

همچنین دراین ملاقات چند تن ازمحصلان خواستارکار در جهت تقویه روحیه ملی درمحیط های تحصیلی وپوهنتون های کشور گردیده وبر ضرورت حضور بیشتر زنان در برنامه های آموزشی پولیس ملی تأکید کردند .

رئیس جمهور کشور با تأیید نظریه ها وپیشنهاد های آنان گفت که، تهداب نظام مردم سالار در کشور گذاشته شده و اگر کار در این راستا به درستی تکمیل گردد ، افغانستان با وجود مشکل ها ورنج هایش، در ردیف کشورهای معزز ونمونه جهان قرار خواهد گرفت .

رئیس جمهور کشور با مهم خواندن خواست های حاضران اطمینان داد که درجهت حل آنها اقدامات لازم صورت خواهد گرفت .

۱۳۸٦/٥/۱۳

یک رشته حملات در ایالت سرحد شمال غربی پاکستان ، درنزدیکی مرز افغانستان ، دست کم ۲۰ کشته بجای گذاشته است .

* * *

رادیو ارتش اسرائیل اعلام کرد که دولت این کشور درحال بررسی طرحی برای ساخت یک نیروگاه هسته ای در صحرای نقب در جنوب این کشور است .

* * *

دور تازه مجلس ترکیه بامراسم سوگند نماینده گان کار خود را امروز رسماً آغاز می کند ، آنچه در این دور از مجلس جلب توجه می کند حضور نماینده گان کرد است که انتظار می رود فراکسیونی در مجلس تشکیل دهند و به منظور کسب آزادیهای قومی تلاش کنند .

(c) ketabton.com: The Digital Library

۱۳۸٦/٥/۱٤

چهار پولیس در درگیری با تروریستان در ولایت لوگر کشته شده اند .

* * *

دور اول خزانی تطبیق واکسین فلج کودکان در سرتاسر کشور آغاز گردید .

۱۳۸٦/٥/۱٥

دوتن از تروریستان در زابل گرفتار گردیدند .

مؤظفان امنیت ملی دوتن از گماشته گان گروه تروریستان را در ولایت زابل گرفتار نمودند .

* * *

سیزده تن تروریست دریک عملیات تصفیوی درمربوطات ولایت زابل کشته شده اند .

* * *

سه تن از تروریستان بایک تعداد اسناد تبلیغاتی ، نقشه های تروریستی و دوازده عدد بطری ریموت کنترول از ولسوالی یوسف خیل ولایت پکتیکا گرفتار شدند .

* * *

یک قوماندان محلی تروریستان در ارزگان به هلاکت رسید .

۱۳۸٦/٥/۱٦

به ارزش ۸ ملیون دالر امریکائی تفاهم نامه هفت پروژه جهت مبارزه علیه مواد مخدر میان وزارت مبارزه علیه مواد مخدر و بعضی از وزارتهای دیگر به امضا رسید .

* * *

آفتاب احمد شیر پاو وزیر امور داخله پاکستان در رأس یک هیأت هفده نفری به منظور ترتیبات مقدماتی تدویر جرگه امن منطقوی افغانستان و پاکستان وارد کابل گردید .

* * *

طبق گزارش واصله ۲۱ تروریست در برخورد با قوای ائتلاف و اردوی ملی در ولایت زابل به قتل رسیده است .

۱۳۸٦/٥/۱۷

حامد کرزی رئیس جمهوری اسلامی افغانستان قتل سه تن از کارمندان مؤسسه ماین پاکی ام دی سی را ظالمانه خوانده ، شدیداً محکوم کرد .

* * *

دامن په جرگه کي د پاکستان لوري دیو سلو اویاتنو ګډون والو دسپرلي لومړي الوتکه دکابل په نړیول هوایي ډګر کي راښکته شوه .دجمهوري ریاست سلاکار زلمي هیوادمل ، دهلمند والي اسدا الله وفا، دفراه والي محمد دین بلوڅ او دکابل والي دین محمد دکابل په نړیوال هوایي ډګر کي پاکستاني میلمنوته هر کلي ووایه. ټاکل شوي ده دسیمه ییزامن جرگه نن د پاکستاني لوري او افغانستان داووسووتنو استازو په ګډون د کابل پولیتخنیك پوهنتون په ا نګړ کي دلوي جرگي په خیمه کي جوړه شي .

دپاکستاني لوري دبرخه والو د سپرلي دویمه الوتکه دکابل په نړیوال هوایي دګر کي راښکته شوه په دي الوتکه کي دپاکستان له بیلا بیلو سیمو څخه ددغه هیواد ۹۸ تنه پاکستاني اتباع دسیمه ییزامن په جرگه کي دګډون په مقصد کابل ته رارسیدلي دي .

* * *

نوری مالکی ، صدراعظم عراق در تهران با پرویز داودی ، معاون اول رئیس جمهور ایران دیدار ومذاکره کرده است .

آقای مالکی برای دیدار و گفتگو با مقام های ایران در باره مسایل دوجانبه وبرقراری ثبات و امنیت وارد تهران شد .

این سومین سفرنوری مالکی به تهران از زمان به قدرت رسیدن وی است . آقای مالکی به دنبال مذاکره با مقام های ترکیه در موردچریک های کرد ، به تهران سفر کرده است .

(c) ketabton.com: The Digital Library

این سفر دو روز پس از دیدار هیأت های ایران و امریکا در بغداد صورت گرفته است .
صدراعظم عراق ومعاون اول رئیس جمهوری ایران در دیدار خود، برگسترش روابط دوجانبه تأکید کرده وگفته اند که برای توسعه روابط میان دو طرف ، ظرفیت های فراوانی وجود دارد.
پرویز داودی ، امنیت عراق را به نفع ایران ومنطقه دانسته و گفته است که، ایران به تأمین و تقویت امنیت عراق کمک می کند .

* * *

سومین نشست مشترک میان افغانستان و جاپان دایر شد .
قبل براین نشست مشترک میان افغانستان وجاپان به اشتراک وزیران معارف ، احیا و انکشاف دهات ، معین سیاسی وزارت امور خارجه ومعینان برخی ازوزارت خانه های سکتوری ، آقای ریچیر وتکاشی معاون مدیریت عمومی کمیته همکاری های بین المللی وزارت امورخارجه جاپان مستاکاناها کارانماینده جایکا مقیم کابل ، اعضای هیأت جاپانی وسفیر آنکشور مقیم کابل ،در تالار قصر ستوری وزارت امورخارجه پیرامون گفتگوی پالیسی انکشافی دایر گردید .
هدف این نشست را تعیین ومشخص ساختن پالیسی های بزرگ بین دو کشور که از اولویت بیشتری برخورداراند تشکیل می داد .
جانب افغانی از کشور جاپان به عنوان یکی از اولین کشور های دونر که ازجمله بزرگترین کمک کننده ها برای افغانستان نیز می باشد ، به قدردانی یاد نموده وتوجه بیشتر کشورهای عضو گروپ جی هشت راکه ریاست آن در سال آینده به کشور جاپان تعلق میگیرد خواستار گردید .

* * *

مقامها در وزارت امور داخله میگویند که در پی یک عملیات سیزده تن را که متهم به فعالیتهای تروریستی اند از ولایت سرپل گرفتار کرده اند .

* * *

قوای ائتلاف ادعای کشته شدن ۲٤ جنگجوی طالب را در ولایت هلمند نموده است .
دراعلامیه مطبوعاتی قوای ائتلاف گفته شده ۲٤ تن از افراد دهشت افگن گروه طالبان در یک عملیات نظامی که حمایت نیروهای هوایی را باخود داشت در ولسوالی سنگین ولایت هلمند کشته شدند. این افراد بعدا از آن هدف قرار گرفتند که بریک گزمه پولیس درده کیلومتری مرکز وولسوالی سنگین حمله نمودند و بعدا دریک منزل مسکونی که فاقد سکنه بود پناه گرفتند. عملیات عساکر ائتلاف که توام با بمباردمان هوایی بود علیه آنها آغاز شد و آنها کشته شدند .
در اعلامیه تأکید گردید که دراین عملیات به هیچ فرد ملکی آسیب نه رسیده است، ولسوالی سنگین مرگ ۷ طالب را تأیید نموده است .
سخنگوی وزارت دفاع ملی گفت که، اکنون تثبیت گردیده که درعملیات روز پنجشنبه گذشته در ولسوالی باغران هلمند صد جنگجوی کشته شده که ۲۰ تن آنان قوماندانان مشهور این گروه میباشند.

* * *

دیپلوماتان در وین ، مقر آژانس بین المللی انرژی اتمی گفته اند که روسیه شرایط جدیدی را برای ایران به منظور تحویل سوخت هسته یی نیروگاه بوشهر تعیین کرده است .
این دیپلوماتان که نام شان فاش نشده ، گفتند که روسیه از ایران خواسته است که بیش از تحویل سوخت هستی یی به این کشور ، به سوالاتی در زمینه فعالیت های محرمانه هستی یی خود در گذشته پاسخ دهد .
این درحالی است که هیأتی ازآژانس بین المللی انرژی اتمی درحال حاضر در ایران به سرمی برد تا درباره تهیه دستور العمل نحوه بازرسی ها از تأسیسات اتمی نطنز با مقام های ایرانی مذاکره کند .
روسیه طبق توافق هایی که با ایران دارد ، باید تا ۱۱ حمل امسا ل ، اولین محموله از سوخت هستی یی نیروگاه بوشهر را به ایران می فرستاد ، اما این کشور تاکنون به دلایل متعددی ، ارسال سوخت را به تعویق انداخته است .
روسیه که قرار داد ی بالغ بریک ملیارد دالر برای راه اندازی نیروگاه بوشهر با ایران منعقدکرده ، در مارچ ۲۰۰۷ ، به علت آنچه تأخیر ایران در پرداخت های خود به روسیه خواند ، تحویل سوخت هستی یی

(c) ketabton.com: The Digital Library

و راه اندازی نیروگاه هستی یی بوشهر را به تأخیر انداخت .
روسیه به غیر از مسایل مالی ، تأخیر در ارسال برخی تجهیزات از سوی چند کشور را از دیگر دلایل تأخیر در راه اندازی نیروگاه بوشهر عنوان کرد .
قرار داد ساخت نیروگاه بوشهر در سال ۱۹۹۵ میان ایران و روسیه امضا شد و تکمیل آن تاکنون چندین بار به تأخیر افتاده است .
براساس قرار داد اولیه ، نیروگاه باید در سال ۲۰۰۰ تکمیل می شد .
امریکا از همان ابتدا با این پروژه مخالف بود و روسیه ظا هراً تحت فشار های واشنگتن ، از ایران تعهد گرفت زباله سوخت اتمی را پس از مصرف در نیروگاه بوشهر به روسیه باز گرداند .
ایران به علت اصرار برادامه فعالیت های حساس اتمی خود ، ازجمله غنی سازی یورانیوم ، درگیر تنش با کشورهای غربی شده است ، امریکا وبرخی کشورهای اروپایی ایران را متهم می کنند که تحت پوشش فعالیت صلح طلبانه هسته یی ، در صدد دسترسی به سلاح هسته یی است . ایران این اتهام را رد می کند و می گوید که هدفش از برنامه هستی یی که طبق قوانین بین المللی صورت می گیرد ، صلح آمیز است .
شورای امنیت سازمان مللی متحد تاکنون طی دو قطعنامه ۱۷۳۷ و ۱۷٤۷ تحریم هایی را علیه ایران وضع کرده است . ایران این قطعنامه ها را رد کرده و گفته است که، تحت هیچ شرایط حاضر نیست ، فعالیت های غنی سازی یورانیوم رابه حالت تعلیق در آورد .

۱۳۸٦/۵/۱۸

حامد کرزی رئیس جمهوری اسلامی افغانستان و دس براون وزیر دفا ع بریتانیا برازدیاد همکاری جهت تقویت اداره های محلی افغانستان تأکید کردند .
وزیردفاع بریتانیا در دیداری که عصر امروز در مقر ریاست جمهوری با حامد کرزی داشت ، ضمن اعلام همکاری کشورش جهت تقویت اداره های محلی ، از تلاش های دولت افغانستان در راستای اصلاح و مؤثر ساختن اداره های محلی افغانستان حمایت نمود . همچنین وی برافزایش نقش افغان ها در فعالیت های نظامی و امنیتی و هماهنگی بیشتر میان نیرروهای افغان و ناتو در عملیات های نظامی تأکید کرد .
وزیر دفاع بریتانیا با تقدیم پیام گوردون براون صدراعظم کشورش به حامد کرزی از برگزاری جرگه مشترک امن میان بزرگان افغانستان و پاکستان نیز ابرازخورسندی نمود و اظهار امیدواری کرد که این جرگه بتواند در تأمین امنیت منطقه نقش مثبتی ایفا کند. رئیس جمهور افغانستان ووزیر دفاع بریتانیا در ادامه دیدار شان در مورد گسترش روابط دو کشور ، ادامه کمک های بریتانیا به افغانستان در زمینه های مختلف و مبارزه با مواد مخدر نیز گفتگو نمود . وزیر دفاع بریتانیا ضمن بازدید از سربازان کشورش که در ولایت هلمند مستقر اند ، با وزیر دفاع ملی افغانستان نیز دیدار و گفتگو نموده بود . در حال حاضر بیش از هفت هزار سرباز بریتانیایی برای تحکیم امنیت افغانستان همکاری میکنند .

۱۳۸٦/۵/۱۹

دپاکستان پخواني صدراعظمي بي نظير پوټو ددغه هیواد اوسني حکومت په افغانستان کي د تاوتریخوالي اوجګړي ددوام اصلي لامل وباله. بي نظير بوتو د کانادا دسي بي اس شبکي سره په مرکه کي وویل: دافغانستان ستونزي به ترهغه وخته پوري حل نشي چي اصلي علتونو ته يي پاملرنه ونه کړو . دي په افغانستان کي دجګړي ددوام اصلي علت د پاکستان دحکومت کمزورتیا وبلله او ويي ويل چي، دغه حکومت په دي نه دي بریالي شوي چي په قبایلي سیمو او دغه هیوا په نورو سیمو کي خپله واکمني عملي کړي .

* * *

امروز روز خونین برای گروه تروریستان در ولسوالی بالا مرغاب ولایت بادغیس بود. /۲۰/ تن آنان در یک عملیات نظامی نیروهای اردوی ملی کشته شدند .

* * *

حامد کرزی رئیس جمهوری اسلامی افغانستان و شوکت عزیز صدراعظم پاکستان بعد از ظهر باهم دیدار کردند .

(c) ketabton.com: The Digital Library

دراین دیدار که در مقر ریاست جمهوری صورت گرفت دوجانب در مورد روند کار جرگه مشترک امن که با حضور هفتصد تن از عالمان ، بزرگان و متنفذان دو کشور روز پنجشنبه در کابل به کار آغاز کرد گفتگو نمودند .

حامد کرزی و شوکت عزیز اظهار امید واری کردند که جرگه مشترک امن راه حل هایی را برای تحکیم امنیت و پایان دادن به فعالیت تروریزم در منطقه در یافت نماید . شوکت عزیزکه صبح روز پنجشنبه به نیابت از جنرال پرویز مشرف رئیس جمهور پاکستان درجرگه مشترک امن اشتراک نمود، پس از دیدار باحامد کرزی کابل را به قصد اسلام آباد ترک کرد .

پرویز مشرف شام روز چهار شنبه طی یک تماس تیلفونی با حامد کرزی از عدم شرکتش در جرگه مشترک امن بخاطر مشغولیت های داخلی خبر داده بود .

ازجانب حامد کرزی رئیس جمهوری اسلامی افغانستان ظهر امروز ضیافتی به افتخار شوکت عزیز صدراعظم پاکستان و هیأت همراهش در ارگ ریاست جمهوری ترتیب شده بود که درآن حضرت صبغت الله مجددی رئیس مشرانو جرگه و شماری از اعضای کابینه نیز شرکت داشتند .

١٣٨٦/٥/٢٠

دطالبانو د یرغمل نیوني په باب دمصر دالازهر د اسلامي ټولني دشیخ الازهر سید محمد طنطاوي څرګندوني په دي شرحه رارسیدلي دي :

داسلامي شریعت له مخي ددغو یرغملو ازادي د انساني کرامت او دویني ساتني له مخي باید خوندي پاتي شي ځکه دوي دفساد اوفتني د خپرولو لپاره افغانستان ته نه ووراغلي اونه هم دتیري کوونکي په توګه له دي امله ددوي دامنیت ساتنه او سلامتیا حتمي ده. دویم داچي دانساني کرامت ساتنه دهر انسان ددین ،عقیدي ،رنګ او تابعیت له په پام کي نیولو پرته په اسلامي کي د هرانسان محفوظ حقوق دي او داسلام مبین دین دجګړي په وختونو کي هم دبیګناه او ملکي خلکو پرخلاف تیري منعه کړي دي او دبي ګناه خلکو یرغمل نیول ددین او اسلامي شریعت پرخلاف کار دي او دطالبانو دغه کړه وړه د اسلام داو امرو او دانسان دحقوقو مخالف عمل دي او هم داسلام څیري ته زیان رسوي او له دغو یرغملو څخه ددوو تنو اعدامول یو بي رحمانه او خطر ناك او داسلام او له انساني حقوقو مخالف عمل دي . ددغویرغملو د آزاد ولو لپاره دهلو ځلو په لاره کي له اسلامي اونړیوالو سازمانونو څخه دشیخ الازهر غوښتنه ددغو بیګناه کسانو دکرامت او انسانیت د ساتني لپاره ده چي دغه کار دالازهر شریف دستري موسسي او دهغي دشیخ له اساسي واجباتو څخه دي .

* * *

یک معلم در مسیر راه ولسوالی دلارام – فرا رود ولایت فراه از سوی تروریستان به قتل رسید .

* * *

در اثر حمله تروریستان دو پولیس در ولایت قندز کشته و هفت نفر زخمی شده است .

* * *

دافغانستان د اسلامي جمهوریت جمهور رئیس حامد کرزي دورکزو، با جوړو او دموندایجنسي له یوشمیر عالمونو سره چي دافغانستان اوپاکستان دامن ګډي جرګي دګډون لپاره کابل ته راغلي دي وکتل . په دي کتنه کي چي دافغانستان دعالمانو د سراسري شورا رئیس مولوي فضل الهادي شینواري هم برخه لرله حامد کرزي دامن دګډي جرګي دهدفونو په باب معلومات ورکړل او دعامه ذهنونو په روښانه کولو کي یي دعالمانو رول ګټور او مهم وباله او څرګنده یي کړه چي، عالمان دي باید دتاوتریخوالي د کمښت په لاره کي خپل رغند ه رول و لوبوي په دي کتنه کي چي دجمهوري ریاست په ارګ کي وشوه د پاکستان عالمانو دافغانستان او پاکستان دامن دګډي جرګي تودهر کلي وکړاووبي ویل: دامن جرګه به نه یوازي دافغانستان او پاکستان دستونزو په اوارولوکي مثبتي اغیزي ولري بلکي داړوند و شخړو او لانجو دحل کولو لپاره به دټولو اسلامي هیواد ونو لپاره یوه بیلګه وي .

* * *

سازمان ملل متحد هوشدار داده منطقه غزه به دلیل آسیب های اقتصادی ناشی از محدودیت هایی که اسرائیل در گذر گاه های مرزی غزه ایجاد کرده ، ممکن است تا چند هفته دیگر به طور کامل به کمک

(c) ketabton.com: The Digital Library

های انسان دوستانه وابسته شود .

۱۳۸٦/٥/۲۱

دافغانستان د اسلامي جمهوريت ولسمشر حامد کرزي له غرمي مخکي د پاکستان داسلامي جمهوريت له ولسمشرجنرال پرويز مشرف سره وکتل. په دي کتنه کي چي دولسمشري په ماني کي ترسره شوه دواړو لورو دامن دګډي جرګي دکاري بهير په اړه خبري اتري وکړي . دواړو ولسمشر انو هيله وکړه چي دامن جرګه به ددواړو هيوادونو خلك لاسره نږدي او پريوبل به دباور دفضا دپياوړتيا او په سيمه کي دسولي او ثبات دټينګښت او دترهکري دله منخه وړلو لپاره کټوري لاري چاري ولټوي چي په عملي کيدو سره به يي په دواړو هيوادونوکي دسوکالي او اقتصادي ودي زمينه برابره شي .

ولسمشر حامد کرزي دخپل پاکستاني سيال جنرال پرويز مشرف او دامن دګډي جرګي دبرخه والو په ويار دارګ دسلام خاني په ماني کي غرمني ميلمستيا جوړه کړي وه. په دي ميلمستيا کي پر جنرال پرويز مشرف او دجرګي پر برخه والو ګډون کوونکو سره بيره دملي شورا ددواړو مجلسونو رئيسانو، دکابيني غړو او يوشمير ملي شخصيتونو برخه اخيستي وه .

۱۳۸٦/٥/۲۲

دو زن کوريايی که توسط ربايده گان رها گرديده است به دفتر نماينده گی صليب سرخ در ولايت غزنی تسليم داده شده اند . چندی قبل بيست وسه تن از اتباع کوريايی از سوی طالبان ربوده شده بود که پس از مدتی دوتن آنان که مرد بودند توسط ربايند گان کشته شدند .

اکنون دوتبعه کوريايی که هردو زن ميباشند به دلايل معاذير صحی از طرف ربايده گان آزاد گرديده وبه دفتر نماينده گی صليب سرخ درآن ولايت تسليم داده شده اند .

* * *

مؤظفان رياست امنيت ملی دو نفر تروريست را به اتهام انتقال مواد انفجاريه در مربوطات شهر کابل گرفتار نموده اند .

* * *

مؤظفان رياست امنيت ملی يک نفر تروريست را از مربوطات ولايت ميدان وردک دستگير نموده است.

* * *

يک تبعه قزاقستان حينی که ميخواست در ولايت بدخشان حمله انتحاری را انجام بدهد توسط مقامات امنيتی آنولايت گرفتار شده است .

محمد قوزبايوف تبعه کشور قزاقستان که ساعت هفت شام غرض انجام حمله انتحاری وارد شهر فيض آباد شده بود ساعت شش صبح درقسمت ظفر آباد شهر فيض آباد آنولايت همراه با يکتن همکارش از اهالی يفتل بالا باالفعل با واسکت انتحاری دستگير شد .

* * *

منموهان سنگهـ ، صدراعظم هند ، درپاسخ به اعتراض شديد نماينده گان پارلمان اين کشور ، از تصميم دولتش برای توافق هستی يی با امريکا دفاع کرده است .

مخالفان دولت سنگهـ گفته اند که اين توافق برنامه تسليحات هستی يی هند و استقلال آن را تضعيف ميکند.

آقای سنگهـ خطاب به نماينده گان پارلمان کشورش گفت: اين توافق تاثيری بر حق قانونی هند برای انجام آزمايشات هستی يی نخواهد داشت ومانع از پيشبرد برنامه های تسليحات اتمی هند نخواهد شد . اما شدت اعتراض نماينده گان مخالف به اندازه يی بود که سخنان وی شنيده نمی شد .

نمايند گان معترض ، از حزب مخالف بی جی پی و همچنين حزب کمونيست هند که ازمتحدان دولت سنگهـ قلمداد می شود . فرياد می زدند که اين توافق بايد لغو شود .

بنا به توافق هسته يی ميان هند و امريکا ، هند به تکنالوجی هسته يی غيرنظامی و سوخت دسترسی خواهد داشت . همچنين هند به رغم اعتراض شماری از نماينده گان کنگره امريکا اجازه استفاده مجدد ازتفاله های هستی يی را يافته است . هفته گذشته آقای سنگهـ به متحدان کمونيست دولت خود گفت که، اگر

(c) ketabton.com: The Digital Library

حاضر به پذیرش توافق هسته یی این کشور با امریکا نیستند از حمایت وی صرف نظر کنند .
نمایند گان کمونیست در دولت وپارلمان هند هفته پیش گفتند که، امیتاز های تعیین شده در توافق هند و امریکا به مساوات نیست و به امریکا اجازه می دهد در سیاست خارجی هند دخالت کند. توافق هسته یی هند و. امریکا امری بی سابقه بوده است و صدراعظم هند آن را واقعه یی تاریخی توصیف کرده است که درهای زیادی در جهان رابه روی کشورش باز خواهد کرد.

۱۳۸٦/٥/۲۳

به ارزش سه اعشاریه پنج ملیون دالر امریکایی قرار داد اعمار ۱۲ مکتب میان وزارت معارف و دولت ترکیه به امضا رسید . محمد حنیف اتمر وزیر معارف گفت : به اساس این قرار داد ۱۲ مکتب در ولایت های بلخ ، جوزجان ، سرپل ، بغلان ، پروان ، پنجشیر ، تخار ، کندز وکابل اعمار میگردد . بااعمار این مکتب ها ده هزار دختر و پسر از محیط سالم آموزشی بهره مند میگردند .

* * *

دامریکا دمتحده ایالاتو جمهور رئیس جورج ډبلیو بوش دیو تیلفوني تماس په ترڅ کي په بریالیتوب سره افغانستان او پاکستان ترمنځ دامن دګډي جرګي دجوړید و له امله دافغانستان داسلامي جمهوریت جمهوررئیس حامد کرزي ته مبارکي وویله. په دغو تیلفوني خبروکي جمهور رئیس بوش د افغانستان او پاکستان دامن دګډي جرګي دجوړولو په خاطر دافغانستان دولسمشر دهڅو او هاند له امله قدر داني وکړه. دامریکا جمهور رئیس دامن دګډي جرګي ډپریکړو په تطبیق کي ددوارو لورو دزیاتو بریالیتوبونو هیله وکړه. په مقابل کي حامد کرزي دامن دګډي جرګي دجوړولو او پریکړو په لاره کي دامریکا ددولت دملاتړ له امله خوښي څرګنده کړه او له فرصت څخه یي په استفادي سره یي په کمپ دیویدکي دجمهور رئیس بوش دکوربه توب له امله مننه وکړه او دکمپ دیوید دکتني پایلي یي د افغانستان لپاره مثبتي وبللي .

* * *

دهغي نښتي له امله چي دپکتیا ولایت دشواك ځدران ولسوالي په ستو کنډ وکي د ترهګرو او دملي اردو د افراد وتر منځ وشوه پنځه تنه ترهګروو ژل شول چي مړي یي دجګړي په ډګرپاتي دي. په دي نښته کي دملي اردو دري تنه هم ټپیان شوي دي او دیوي ښځي په ګډون دري تنه سپرلي چي دملکي ترانسپورت په واسطه له ګردیز څخه دخوست په لورروان و دترهګروله خوا ټپیان شوي دي .

* * *

ددوو افغاني او عربي دوو شرکتونو ترمنځ دموافقي له مخي سر کال دهرات ولایت له مربوطاتو څخه څلور زره پنځه سوه ټنه انګور متحد و عربي اماراتو ته صادر یږي .
ددغه ولایت دپښتون پل په ساحه کي داي ، اس، اي ، بي موسسي له خوا دانګورو دساتلو لپاره یوه سره خونه جوړه شوي ده . دهرات له ولایت څخه په سر کال څه د پاسه یو سلو پنځلس زره ټنه انګور صادر شي .

۱۳۸٦/٥/۲۷

دریک حمله انتحاری که در ولایت قندهار انجام یافت پانزده تن شهید وبیست وشش تن دیگر زخمی گردیده اند .
حوالی ساعت نه صبح یکتن انتحار کننده که سوار بریک عراده موتر کرولا نوع سراچه بود خود را نزدیک به یک کاروان دفتر ، یو ، اس ، پی ، آی درمرکز شهر قندهار انفجار داده که به اثر آن پانزده تن از شهریان قندهار که در بین آنها یک طفل و یک زن میباشد شهید و بیست و شش تن دیگر زخمی گردیده است .

* * *

دراثرحمله انتحاری که در دوراهی هلمند – قندهار انجام یافت چهارتن کشته وسه تن دیگر زخمی گردید است .

۱۳۸٦/٥/۲۸

حامد کرزی رئیس جمهوری اسلامی افغانستان بخاطر ارجگذاری به رشادت های مجاهدان افغـــان کـه

(c) ketabton.com: The Digital Library

برای استرداد استقلال کشور خون های شان را ریخته اند در پای مینار استقلال اکلیل گل گذاشت .
در آغاز این مراسم سرود ملی کشور نواخته شد وبه رسم احترام به خون شهیدانی که در راه آزادی کشور جان عزیز شان را فدا کرده اند، بیست ویک توپ فیر شد . رئیس جمهور کشور را دراین مراسم ، سترجنرال عبدالرحیم وردگ وزیر دفاع ملی همراهی میکرد . معاونان ریاست جمهوری ، اعضای کابینه، هیأت های رهبری شورای ملی ، رئیس وهیات رهبری ستره محکمه، مارشال فهیم ، اعضای ولسی جرگه ومشرانو جرگه ، جنرالان و افسران ارشد قوای مسلح ، سفیران وبرخی از اعضای کورد پیلوماتیک کشورهای دوست مقیم کابل ومهمانان خارجی دراین مراسم حضور داشتند . در پایان مراسم رئیس جمهور کشور به صف اشتراک کننده گان رفته با آنها مصافحه نمود .

۱۳۸٦/٥/۲۹

چهار محافظ یک شرکت ساختمانی در هلمند کشته شدند .

* * *

دوتن از تروریستان در درگیری با نیروهای پولیس در ولسوالی قره باغ ولایت غزنی کشته شدند.

* * *

در اثر عملیات تصفیوی پولیس قوماندانی امنیه ولایت پکتیکا هشت تروریست درمنطقه ملا خیل شهر شرن دستگیر گردیده است .

* * *

منابع خبری وزارت دفاع ملی از کشته شدن چهارتروریست در ولایت هلمند خبر دادند .

۱۳۸٦/٥/۳۰

حامد کرزی رئیس جمهوری اسلامی افغانستان سنگ تهداب تعمیر جدید لیسه غازی را گذاشت.
در آغاز مراسمی که به این مناسبت در لیسه غازی ترتیب گردید بود ، محمد حنیف اتمر وزیر معارف کشور گذاشتن سنگ تهداب لیسه غازی را به رئیس جمهور کشور وتمام اهل معارف افغانستان تبریک گفت .
وی در ادامه اظهار داشت که لیسه غازی یکی از لیسه های کهن وتاریخی کشور است که در سال۱۳۰٤ تأسیس شده است. این لیسه بعد از نقل و مکان های زیادی در سال ۱۳۳۲ به محل فعلی نقل مکان نمود ، اما متأسفانه که از اثر جنگ ها در حدود ۱۳ سال قبل بکلی تخریب گردید .
وزیر معارف کشور در رابطه به ویژه گی های تعمیر جدید لیسه غازی گفت : تعمیر جدید در ساحه ۲۷ جریب زمین اعمار میگردد که شامل ۷۲ صنف درسی ، یک باب مسجد شریف ، دو لابراتوار باامکانات عالی اکادیمیک ، اتاق های خاص آموزش کمپیوتر ، دفاترادارى ، تسهیلات ورزشی ، کتابخانه ،تحویلخانه ها ، سیستم های عصری برق ، آب رسانی و حفظ الصحه میگردد .
محمد حنیف اتمر همچنان گفت : بودجه تعمیر جدید لیسه غازی به ملیونها دالر میرسد ، که ازکمکهای سخاوتمندانه و برادرانه دولت امریکا به مردم افغانستان تمویل می گردد . کمک های تخنیکی این پروژه از طرف موسسه یو –ان – او – پی – اس به پیش برده میشود . توقع میرود که کار اعمار تمام تأسیسات لیسه تاماه جوزای ۱۳۸۸ تکمیل گردد .
سپس پروفیسور صبغت الله مجددی رئیس مشرانو جرگه طی سخنانی گفت : منحیث یکی از اعضای اهل معارف ، من اعمار این لیسه جدید رابه همه تبریک میگویم .
رئیس مشرانو جرگه ضمن آنکه خود را اهل معارف خواند ، گفت آرزو دارد که منحیث استاد در این لیسه برای تربیه نسل های نو ، به تدریس بپردازد .
متعاقباً رئیس جمهور کشور ضمن تشکری از آنانی که به سعی وتلاش شان تعمیر لیسه غازی ازنو ساخته میشود، گفت : خوشحال هستم که قادر شدیم ، یک گام دیگر در راستای بازسازی ونوسازی کشور ، به خصوص معارف افغانستان بگذاریم . رئیس جمهور کشور همچنان از ایالات متحده امریکا به خاطر فراهم ساختن هزینه مصارف تعمیر لیسه غازی قدردانی نمود و از زلمی خلیل زاد سفیر سابق امریکا در افغانستان به خاطر تلاشهای وی در راستای نوسازی این لیسه ابراز قدردانی کرد .

(c) ketabton.com: The Digital Library

حامد کرزی گفت : بدون کمکهای جامعه جهانی ، مابه توان وامکانات خود ، تا مدت زیادی نمیتوانستیم این لیسه و دیگر نهادها وزیر بناهای کشور را بازسازی و نوسازی کنیم سپس رئیس جمهور کشور حین بازدید با شاگردان لیسه غازی ، خطاب به آنان گفت : هر ثانیه شما که دراین صنف میگذرد ،اگر به درس و آموزش بگذرد ، فردای بهتر و روشنی رابرای همه ما تضمین مینماید .
شما میتوانید افغانستان را از احتیاج رها یی بخشید . گفتنی است که لیسه غازی یکی از سابقه دار ترین نهاد های تعلیمی در افغانستان بوده ، که بعد از استرداد استقلال افغانستان بنیاد گذاشته شد.
طی هشت دهه گذشته لیسه غازی اضافه از بیست هزار فارغ التحصیل به جامعه تقدیم نموده است.
همچنان شخصیت های مهم و دانشمندان زیادی از این لیسه فارغ شده اند که پوهاند فاضل وزیر معارف سابق ، زلمی خلیل زاد سفیر سابق ایالات متحده امریکا در کابل و داکتر سید مخدوم رهین وزیر سابق اطلاعات وفرهنگ از این شمار میباشند .
قرار است این لیسه برای بیشتر از شش هزار شاگرد ، زمینه آموزش های عصری را فراهم نماید.

* * *

حامد کرزی رئیس جمهوری اسلامی افغانستان باقربان قلی بردی محمد اف ، رئیس جمهور ترکمنستان صحبت تلیفونی کرد .
دراین صحبت تیلفونی روابط دوجانبه ، همکاری های اقتصادی و توسعه روابط میان دوکشور مورد بحث قرار گرفت .
رئیسان جمهور دوکشور تأکید کردند که روابط دوجانبه ازدیاد یافته ، همکاری های اقتصادی میان افغانستان و ترکمنستان گسترش یابد .

* * *

حامد کرزی رئیس جمهوری اسلامی افغانستان در ضیافتی اشتراک نمود که از طرف سرمحقق زلمی هیواد مل مشاور رئیس جمهور در امور علمی وفرهنگی برای شاعران و نویسنده گان کشور بمناسبت هشتاد و هشتمین سالگرد استرداد استقلال کشور در مقرریاست جمهوری ترتیب یافته بود .

۱۳۸٦/٥/۳۱

شش نفر تروریست در برخورد با نیروهای امنیتی ولایت غزنی کشته وهفت نفر دیگرآنها زخمی شده اند.

* * *

درنتیجه برخورد میان تروریستان و پولیس ولایت غزنی سه تروریست کشته وچهار نفر دیگر آنها زخمی شده اند .

* * *

دردرگیری پولیس ملی با تروریستان درولسوالی سروبی ولایت پکتیکا چهارتن ار تروریستان کشته و هفت تن دیگر آنان مجروح گردیده اند .

* * *

دکورنیو چارو وزارت مقاماتو تائید کړه چې دخوست په والي باندي دځانمرګي برید له امله دده دري تنه ساتوونکي وژل شوي او پنځه تنه نوريي ټپيان شوي دي .

* * *

دکندهار ولایت داخکزو دیو والي د ټولني غړو ،دافغانستان داسلامي جمهوريت له ولسمشر حامد کرزي سره په کتنه کي په دغه ولایت کي دامنيتي حالت دښه والي په خاطر خپل ځانګړي وړانديزونه طرحه کړل.
په دي کتنه کي چې دولسمشري په ماڼي کي ترسره شوه حاجي نيازمحمد سرحدي، محمد عيسي خان ، انجنير عبدالحي نعمتي او فدا محمد خان دنورو په استازيتوب خبري وکړي. دامنيتي حالت دښه والي په خاطر يي خپل ځانګړي وړانديزونه طرحه کړل او له خپل لوري يي دامنيت په ټينګښت کي له امنيتي ارګانونو سره دهمکاري ډاډ ورکړ. ولسمشر داخکزو ديو والي دټولني له غړو سره دکتني له امله خوښي څرګنده کړه دهغوي ستونزي او وړانديزونه يي واوريدل وي ويل: دافغانستان اسلامي دولت په هيواد کي دډاډمن امنيت دټينګښت لپاره شپه او ورځ نه ستړي کيدونکي هلي ځلي کوي. دهيواد دامنيتي ځواکونو په لازياتي پياوړتيا او سمبالښت کار کوي ، ترڅو په افغانستان کي بشپړ امنيت رامنځته شي دهيواد ولسمشر

(c) ketabton.com: The Digital Library

دامنیت په ټینګښت کي له امنیتي ارګانونو سره داڅکزو دیووالي ټولني همکاري وستا یله وي ویل: دولس له همکاري پرته دبشپړ امنیت راوستل ناشوني کار دي.

* * *

دراثر انفجار ماین در ولایت قندهار دو عسکر کانادایی ویک ترجمان افغان آنان به قتل رسید و دو ژورنالیست کانادایی زخمی شده اند .

* * *

حدود ده تن از منسوبان یک شرکت خصوصی امنیتی در شاهراه کابل – قند هار دریک درگیری باتروریستان کشته شدند، کشته شده گان مربوط به شرکت امنیتی یو – اس – پی – ای اند که آنان درمنطقه بارکزی ها نزدیک به شهر قلات هدف حمله تروریستان قرار گرفتند .

* * *

پنج تن از تروریستان به شمول سه سرگروپ آنان در ولسوالی وایگل ولایت نورستان در برخورد با نیروهای دولتی کشته شده است .

۱۳۸٦/٦/۱

حامد کرزی رئیس جمهوری اسلامی افغانستان با ادمیرال ویلیام فالن قوماندان مرکزی اردوی امریکا در مقر ریاست جمهوری دیدار کرد .

دراین دیدار دوجانب در مورد تشریک مساعی در مبارزه علیه تروریزم ، تحکیم امنیت ، تقویت و تجهیز اردوی ملی وازیاد کمک های امریکا به نیروهای مسلح افغانستان صحبت نمودند . قوماندان مرکزی اردوی امریکا یکبار دیگر ضمن تأکید برمبارزه مشترک علیه تروریزم اطمینان داد که مساعدت های کشورش برای تقویت و تجهیز نیروهای مسلح افغانستان ادامه خواهد یافت . در مقابل رئیس جمهور کشور از مساعدت های مردم امریکا ونقش ادمیرال فالن در همکاری با نیروهای مسلح افغانستان تشکر نمود .

۱۳۸٦/٦/۲

قرار داد اعمار چهار پروژه آبیاری میان وزارت انرژی و آب و شش شرکت ساختمانی داخلی، روز پنجشنبه به امضا رسید .

محمد اسماعیل وزیر انرژی و آب در مراسم امضای این قرار داد ها گفت : این پروژه ها که شامل ، پاک کاری ، اعمار پل ، پلچک ، دیوار های محافظوی و استنادی وسر بندها در ولایت های هرات ، قندهار ، زابل ولغمان میباشد ، در ظرف یکسال توسط شرکت های ساختمانی ستاره ، ممتاز ، خاور کارا، نوی سادات ، انکشاف اجتماعی و نوی بهادر صافی با استفاده از ۹۲ ملیون افغانی کمک بلاعوض بانک جهانی به وزارت انرژی و آب صورت میگیرد .

۱۳۸٦/٦/۳

قرارداد بازسازی ساختمان اسبق ریاست پنج واقع دارالامان شهرکابل به امضا رسید. به اساس حکم رئیس جمهور کشور دفاتر کاری اعضای ولسی جرگه درین عمارت ساخته میشود. این قرار داد میان غلام حسن گران رئیس عمومی اداره امور ولسی جرگه ، محمد شریف حسینی معین وزارت انکشاف شهری ، محمد اکبر اکرام زاده معاون مالی اداره امور ولسی جرگه ، نماینده وزارت مالیه ورئیس تصدی ساختمانی بنایی عقد گردید. قرار است دفاتر کاری اعضای ولسی جرگه در مدت چهارماه به مصرف بیش از یک ملیون و پنجصد هزار دالر امریکائی توسط دستگاه ساختمانی بنایی از بودجه انکشافی ولسی جرگه بازسازی گردد .

در پایان عقد قرارداد اولین خشت بازسازی توسط داکتر محمد صالح سلجوقی نائب منشی ولسی جرگه ، بیدارخاخی رئیس کمیسیون مالی و بودجه وگل بادشاه مجیدی رئیس کمیسیون مصؤنیت وکیلان ولسی جرگه گذاشته شد .

* * *

دافغانستان د ملي تیاتر څلورم جشن دکابل پوهنتون په ادیتوریم کي جوړ شو او دتیاتر لومړي جشن په ۱۳۸۳ کال کي په کابل کي جوړ شوي و . دتیاتر د جشن د پرانستلو په پیل کي دهیواد دجمهور رئیس حامد

(c) ketabton.com: The Digital Library

کرزي پیغام ولوستل شوچي په یوه برخه کي یي لیکل شوي دي. که څه هم تمثیل او هنرزموږ په ټولنه کي اوږده سا بقه لري خوتیاتر دهنر دیوي برخي په توګه څه د پاسه اتیا کاله پخوا دافغانستان په ټو لنه کي خاګي ښکار کړ او کرار کرار ورزل شو او پراختیایي وموند له او زیات شهرت یي ترلاسه کړ چي دروزني او شهرت په برخه کي ښوونځي زیادت او ګټور رول لوبولي دي .

۱۳۸٦/٦/٤

در اثر بمبارد مان هوایی نیروهای انتلاف بالای تروریستان در ولسوالی برمل ولایت پکتیکا هفده تروریست کشته شده اند .

۱۳۸٦/٦/٥

دافغانستان د اسلامي جمهوریت ولسمشر حامد کرزي او دامریکا دبهرنیو چارو وزارت مرستیال ریچارد بوچر ددواړو هیوادنو ترمنځ د اقتصادي همکاریوپه پر اختیا باندي ټینګاروکړ. دامریکا د بهرنیو چار وزارت مرستیال چي دافغانستان او تاجکستان ترمنځ ددوستي دپله له پرانستلو وروسته افغانستان ته راغلي دي دافغانستان په بیا جوړول و او دامنیت په ټینګښت کي یي د امریکا داوږدمهالو مرستو ددوام ډاډ ورکړ. ددغي کتني په دوام دواړو لورو دنشه یي توکو کرکیله ، تولید او ترافیك د افغانستان ،سیمي او دنړي یوه ګډه ستونزه وبلله او موافقه یي وکړه چي ددغي ستونزي دپاي ته رسولو لپاره دي داسي لاري چاري ولټول شي چي دافغانستان ، سیمي او دنړي په کچه ټول اړخونه په بر کي ونیسي .

* * *

گروه تروریستان در ولایت نورستان کشته شده است . تروریستان به دستور مولوی حضرت عمر قوماندان عمومی آن گروه در نورستان شب ۳۱ اسد حمله وسیع راعلیه نیروهای دولتی و انتلاف به راه انداختند. که در قریه هرنس ولسوالی وایگل آن ولایت رخ داد درنتیجه برخورد مسلحانه بانیروهای دولتی و انتلاف قوماندان مولوی حضرت عمر همراه با چند تن از گروپ اش بنامهای قاری احمد، ملا عبدالکریم ،محمد کریم ، ملاآدم خان و ده تن از افراد مسلح شان کشته شده اند که اجساد در صحنه جنگ باقی مانده است . قابل تذکار است مولوی حضرت عمر در واقعات متعدد تروریستی ، بمب گذاری های کنار جاده، حریق وسایط دولتی وکشتار افراد ملکی دست داشته است.

* * *

دو سرباز ناتو در حوادث جداگانه درجنوب شرق افغانستان کشته شده است .

* * *

دریک عملیات مشترک اردوی ملی و پولیس ملی در مربوطات ولایت زابل چهارتن تروریست کشته وهشت تن دیگر آنان زخمی گردیده است .

۱۳۸٦/٦/٥

دافغانستان اسلامي جمهوریت جمهوررئیس حامد کرزي داسترالیا ددفاع له وزیر پرندن نلسون او ملګري پلاوي سره یي چي افغانستان ته یي سفر کړي دي ، دجمهوري ریاست په مقر کي وکتل. په دي کتنه کي داسترالیا ددفاع وزیر وویل ، چي داسترالیا حکومت او خلك د افغانانو فرهنګ او دودونو ته درناوي کوي او له افغانستان سره ددوستان اړیکو ددوام غوښتونکي دي او غواړي دغواړیکوته په راتلونکي کي لازیاته پراختیا ورکړي ده داسترالیا دحکومت او خلکو په استازیتوب دامن دګډي جرګي دتصمیمونو هر کلي وکړ او هیله یي وکړه چي افغانستان او پاکستان دامن دګډي جرګي پریکړي عملي کړي. داسترالیا ددفاع وزیر د افغانستان دامنیت په ټینګښت او بیا جوړولو کي دخپل هیواد دمرستو ددوام ډاډ ورکړ .

دهیواد جمهور رئیس هم دامنیت په تأمینولو او دافغانستان دملي اردو او ملي پولیسو په روزنه کي داسترالیا دخواکونودخدمتونوله امله په مننې سره وویل: دارزګان او سیدونکي هغه ځاي چي د استرالیا سرتیري پکي میشت دي ، ددوي دکار له ډول څخه خوشحاله دي .

* * *

دافغانستان داسلامي جمهوریت جمهور رئیس حامد کرزي دملګرو ملتودسازمان له جرمونو او نشه یي توکو سره دمبارزي د اداري له رئیس انتون یو ماریو کوستاسره دجمهوري ریاست په مقر کي وکتل . په

(c) ketabton.com: The Digital Library

دي کتنه کي ماريو کوستا ددغه سازمان دسروي په باب رپوټ چي په افغانستان کي دنشه يي توکو دکرکيلي او قاچاقو دحالت په باب يي برابر کړي دي ، حامد کرزي ته وړاندي کړاو دمحتوياتو په باب يي معلومات ورکړل .

دهيواد جمهور رئيس درپوټ له اوريدو و روسته وويل، چي افغانستان دنشه يي توکو دکرکيلي او قاچاقو پرخلاف دمبارزي په کار کي ژمن دي او دنړيوالي ټولني او ملګرو ملتو دسازمان په همکاري سره به ددغي ناوړي پديدي پر خلاف تر پشپړي له منځه وړلوپوري مبارزه وکړي .

١٣٨٦/٦/٦

یک تبعه پاکستان با اسلحه و تعداد مهمات از ولسوالی وته پور ولایت کنر گرفتار شد .

* * *

وقوع یک انفجار دربیز نظامی نیروهای انتلاف در ولایت پکتیا باعث کشت شدن دوازده تن ومجروحیت سه تن دیگراز نیروهای انتلاف گردیده است .

* * *

جنرال کارادوک قوماندان اعلای نیروهای پیمان ناتو در دیدار باحامد کرزی رئیس جمهوری اسلامی افغانستن برتداوم کمک های ناتو، برای تأمین امنیت در افغانستان تاکید کرد .

دراین دیدار قوماندان اعلای نیروهای پیمان ناتو، تأمین امنیت افغانستان را در سرخط برنامه های ناتو دانسته ، گفت : تعدادی از اعضای ناتو توافق نموده اند ، تا برای تحکیم امنیت درافغانستان ، نیرو بفرستند و یا نیروهای شان را افزایش دهند .

این فرمانده همچان گفت که، قرار است سخنگویی به سطح جنرال از طرف پیمان ناتو تعیین گردد، تا در تماس باسخنگوی ریاست جمهوری و دیگر ارگانهای امنیتی افغانستان ، در راستای انسجام بیشتر ، فعالیت نماید قوماندان اعلای نیروهای پیمان ناتو همچنان ضمن تشریح فعالیت های سازمان ناتو در عرصه تجهیز و آموزش نیروهای اردوی ملی گفت که، این سازمان تلاش دارد تاکمک های خود را دراین بخش تسریع بخشد.

دراین ملاقات که دوتن از اعضای پارلمان هالند نیز اشتراک داشتند بر جلوگیری از تلفات ملکی درجریان عملیات نظامی تأکید شد .

* * *

دافغانستان داسلامي جمهوريت دجمهوري رياست دسلا کارو وزيرانو او دسلاکارانو غونډه دافغانستان دولسمشر حامد کرزي په مشري دجمهوري رياست په ماني کي جوړه شوه. په دي غونډه کي حامد کرزي تاجکستان ته دخپل سفر او دافغانستان او تاجکستان ترمنځ ددوستي د پله دپرانستلو په باب خبری وکړي او هغه يي ددواړو هيوادونو ترمنځ داړيکو ټينګښت په لور يو ستر ګام و باله. وروسته په قومي چاروکي دجمهوري رياست سلاکار محمد صديق عزيز دزابل ولايت د شمل زو او دناصرو دقومونو دستونزو دحل کولو دلارو چار و په اړوند خپل رپوټ غونډي ته وړاندي کړ. وروسته دامنيت دښه والي او دپر مختيايي پروژو په اړوند بيلا بيلو سلاکارو وزيرانو په وارسره خپلي نظريي او پيشنهاد ونه غونډي ته وړاندي کړل. دجمهوري رياست دسلاکارو وزيرانو او دسلاکارانو د راتلونکي غونډي اجندا به دکوچيانو او دسيمي داوسيد ونکو دستونزو د دايمي حل دکميسيون درپوټ په باب وي .

* * *

دردرگیری که در ولسوالی غازی آباد ولایت کنر صورت گرفت. شش تن از سربازان ناتو واردوی ملی کشته وهفت تن دیگر آنان مجروح گردیده است .

* * *

حامد کرزی رئیس جمهوری اسلامی افغانستان طی یک تماس تلفونی با منموهن سنگهـ صدراعظم هند ، بمب گذاری های اخیر در آن کشور را محکوم وبا مردم هند ابراز همدردی کرد.

طبق گزارش ها دو انفجار عصر شنبه ٣ سنبله به فاصله چند دقیقه در حیدر آباد در جنوب هند رخ داد که براثر آنها ٤٢ تن کشته و حدود پنجاه تن دیگر زخمی شدند .

رئیس جمهوری کشور دراین تماس تلفونی همچنان در رابطه به برگزاری جرگه امن میان دوکشـــــور

(c) ketabton.com: The Digital Library

افغانستان وپاکستان صحبت نموده ، فیصله های این جرگه را در فراهم سازی زمینه های تحکیم امنیت، رفاه ورشد اقتصادی درمنطقه مهم دانست .
رئیس جمهور کشور همچنین از دولت ومردم هند به خاطر سهمگیری شان در نوسازی وبازسازی افغانستان قدردانی کرد و روابط دوکشور را برادرانه خواند .
درمقابل صدراعظم هند نیز ابراز امیدواری کرد که جرگه امن مشترک میان افغانستان و پاکستان درکاهش و محو بدامنی درمنطقه نقش مؤثری ایفا نماید و در توسعه و رشد کشور های منطقه ممد واقع شود .
صدراعظم هند همچنان از تداوم همکاری های کشورش درعرصه های مختلف به مردم افغانستان اطمینان داد.

* * *

دامریکا دمتحده ایالاتو جمهور رئیس جورج ډبلیو بوش د افغانستان او تاجکستان ترمنځ د پله ډپرانیستلو له امله د افغانستان ولسمشر حامد کرزي او ددغه هیواد خلکو ته مبارکي وویله. په هغه لیك کي چي دجورج ډبلیو بوش له خوا دافغانستان دولسمشر په نامه رارسیدلي دي ویل شوي دي: په دي وسیله ددغي پروژي دکار دبشپړید وله امله دخپلو ډیروښو مبارکیو او هیلو مراتب تاسوته وړاندي کوم .
په لیك کي دغه راز ویل شوي دي چي، ددغه پله پرانیستل دتجارتي لارو او دبیارغاوني او دجنوبي او مرکزي آسیا ددووظرفیت لرونکو سیمو ترمنځ دانرژي دتولید ، ترانسپورت او تماسو نو لپاره دنویو زمینو د برابر ولو په لاره کي په هلوځلو کي مهم بنست دي .

۱۳۸٦/٦/۷

دائتلاف پوځونو دکندهار ولایت دشاه ولي کوټ په ولسوالي کي دځه د پاسه سلو تنو جګړه ماروترهګرو دوژلو خبرور کړي دي . دائتلاف دپوځونو په اعلامیه کي ویل شوي دي: دشاه ولي کوټ ولسوالي په مربوطاتوکي دائتلاف او دملي اردو دپوځونو پرکاروان باندي ددښمن له خوابرید وشو او د هوایي مرستي په غوښتنه له هوا څخه ترهګرو پرسنګرونو باندي برید وشو چي په نتیجه کي یي سل تنه ترهګرو وژل شو ي دي . په اعلامیه کي زیاته شوي ده، چي په دي نښته کي د ائتلاف دپوځونو دري تنه عسکراو یو افغان عسکر هم وژل شوي دي او ددغو پوځونو شپږتنه نور تپیان شوي دي .

* * *

طالبانو دولس تنه کوریایي یرغمل په دریو نوبتونو کي دغزني په ولایت کي دسره صلیب کارکوونکوته وسپارل. دري تنه ښځینه کوریایي یرغمل نن سهار، څلورو تنه ښځینه یرغمل او یوتن نارینه نن له غرمي وروسته او څلورتنه نن مازیګر په غزني کي دسره صلیب کار کوونکوته وسپارل شول دغزني ولایت د یوتن مخور عبدالظاهر دځرګندو نو له مخي چي دکوریا ددولت او طالبانو داستازو ترمنځ د منځګړیتوب مسوولیت لري وایي دري تنه نور یرغمل به ترننه پوري ازاد شي .

* * *

۲٤ هزار متر مربع قالین که در نمایشگاه بین المللی قالین افغانستان در هوتل کابل سرینا به نمایش گذاشته شده بود ، به فروش رسیده است .
داکتر میر محمد امین فرهنگ وزیر تجارت و صنایع گفت : در این نمایشگاه ۲٤ هزار متر مربع قالین به نمایش گذاشته شده بود که به ارزش۳ ملیون دالر به فروش رسیده است .
دراخیر تحسین نامه وزارت تجارت وصنایع توسط وزیر تجارت وصنایع برای تجار اشتراک کننده درنمایشگاه توزیع شد .

* * *

حامد کرزی رئیس جمهوری اسلامی افغانستان با عبدالله گل که بحیث رئیس جمهور ترکیه از سوی پارلمان آنکشور انتخاب گردید ، صحبت تلفونی نمود.
رئیس جمهور کشور درین صحبت تلفونی انتخاب وی را به صفت رئیس جمهور ترکیه تبریک گفته ، در راه ترقی و تعالی مردم ترکیه برایش آرزوی موفقیت نمود .
همچنان درین صحبت تلفونی هر دو جانب به توسعه هرچه بیشتر روابط و همکاری های دوجانبه میـــان

(c) ketabton.com: The Digital Library

افغانستان و ترکیه تأکید نمودند .
عبدالله گل از تماس تلفونی حامد کرزی ابراز امتنان نموده ، برای مردم افغانستان پیشرفت و سعادت مزید آرزو کرد.
۱۳۸٦/٦/۹
دپولیسو مقاماتو دغزني په ولایت کي دعملیاتو په بهیر کي دنهوویشتو تنو بهرنیو ترهگرو د وژني خبرورکړي دي .
* * *
یک حمله انتحاری درنزدیک میدان هوایی کابل باعث کشته شدن یکنفر و زخمی شدن چهار نفر دیگر گردید .
* * *
حامد کرزی رئیس جمهوری اسلامی افغانستان باسلمان خورشید عضو حزب کانگرس ملی هند ملاقات کرد .
سلمان خورشید که فعلا رئیس حزب کانگرس ملی در ایالات اتراپردیش هند است ، غرض اشتراک در سیمینار یکصد مین سالگرد شهید خان عبدالصمد خان اچکزی به کابل آمده است .
دراین ملاقات که در ارگ ریاست جمهوری صورت گرفت در رابطه به روابط کهن و تاریخی دو کشور صحبت شده و برگسترش روابط فرهنگی تأکید صورت گرفت .
* * *
دریک نبرد شدید بین نیروهای لوای سوم قول اردوی ۲۰۵ اتل وتروریستان در مربوطات ولایت هلمند صورت گرفت . چند تن از مخالفین دولت که قوماندان مشهور گروه تروریستان ملا برادر نیز در میان آنها شامل است کشته شده است.
* * *
جورج دبلیو بوش رئیس جمهور ایالات متحده امریکا در یک مصاحبه ایکه به نشر رسید گفته است که، اگر یک زمانی چین بسوی خصومت تغییر جهت دهد من در باره اردوی آنکشور نگران خواهیم بود .
* * *
حامد کرزی رئیس جمهوری اسلامی افغانستان و داگلاس الکساندر وزیر انکشاف بین المللی بریتانیا برتداوم همکاری در امر توسعه افغانستان در زمینه های مختلف تأکید کردند .
در دیداری که دوجانب در مقر ریاست جمهوری انجام دادند وزیر انکشاف بین المللی بریتانیا اعلام کرد که مبلغ ۵۵ ملیون پوند را در چار چوب مساعدت های کشورش ، برای پرداخت معاشات معلمان ، کارمندان صحی و ماموران دولت اختصاص میدهد .
موصوف همچنان تصریح کرد که بریتانیا در نظر دارد ، برای بلند بردن ظرفیت ادارات دولتی و توسعه اقتصادی افغانستان ، از طریق ارائه مساعدت های تخنیکی ، مالی ومشاوره یی همکاری نماید .
درمقابل رئیس جمهور کشور باتشکر از کمکهای بریتانیا ، ابراز امید واری کرد که در اثر مساعدت جامعه بین المللی افغانستان به توسعه اقتصادی دست یابد و زمینه همکاری اقتصادی میان دو کشور بیشتر ازپیش توسعه و انکشاف یابد .
بریتانیا در کنفرانس لندن تعهد کرد که ۵۰۰ ملیون پوند راظرف سه سال برای بازسازی و توسعه اقتصادی افغانستان مساعدت نماید .
* * *
اردوی ایالات متحده امریکا سه ملیارد دالر را طی دوسال آینده در تجهیز نیروهای امنیتی افغانستان به مصرف می رساند .
دگر جنرال روبرت دبلیوکان قوماندان عمومی مشترک انتقال امنیت در افغانستان در یک نشست خبری با اظهار مطلب فوق گفت :
ایالات متحده امریکا در تلاش تقویه پولیس ملی افغانستان است و مادر حمایت آنان قرار داریم وبه این منظور حدود سه ملیارد دالر از سوی ایالات متحده امریکا بخاطر تجهیز پولیس ملی افغانستان اختصاص

(c) ketabton.com: The Digital Library

یافته است که با استفاده از این مساعدت تاکنون پنجاه وسه فیصد از تجهیزات پولیس ملی خریداری ومتباقی آن تا سال آینده تکمیل خواهد شد .
روبرت افزود : خدماتی که تا اکنون برای پولیس افغانستان صورت گرفته است شامل تهیه اسلحه ، وسایط نقلیه ، اعمار ساختمان ها در ولایات وولسوالی ها وریفورم میباشد . وی علاوه کرد که حدود هفتاد وپنج هزار پولیس ملی در مرکز وولایات کشور مجهز با اسلحه متوسط میباشند .

* * *

حامد کرزی رئیس جمهوری اسلامی افغانستان با دانشمندان ، فرهنگیان و شخصیت هایی که از کشور های تاجکستان ، صوبه سرحد وبلوچستان پاکستان دراین سیمینار اشتراک کرده بودند ، دیدار کرد .
دراین دیدار که در مقر ریاست جمهوری صورت گرفت ، حامد کرزی گفت : خوشحالم که افغانستان به یاری خداوند بزرگ توانایی تجلیل از سالروز تولد شخصیت های بزرگ منطقه مانند شهید خان عبدالصمد خان اچکزی را بدست آورده و از کارنامه های سترگ آنان تجلیل و گرامی داشت به عمل میاورد. سپس اسفند یار ولی خان رئیس نشنل عوامی پارتی به نماینده گی از اتحاد ملی و دموکراتیک ،عبدالرحیم مندوخیل معاون حزب پشتونخواه عوامی پارتی و یکی از رهبران اتحاد ملی دموکراتیک بخاطر اشتراک رئیس جمهور در افتتاحیه سیمینار وگرامی داشت از شخصیت شهید خان عبدالصمد خان اچکزی سپاسگزاری نمود .

* * *

حامد کرزی رئیس جمهوری اسلامی افغانستان طی یک جلسه رهنمودی والیان ، قوماندانان امنیه و مسؤولان ارگانهای امنیتی کشور را متوجه مسؤلیت های خطیر شان در راه تأمین امنیت ، بازسازی مؤثر وعرضه خدمات شایسته به مردم ساخت .
دراین جلسه که در مقر ریاست جمهوری دایر گردید ، حامد کرزی خاطر نشان ساخت که والیان وقوماندان امنیه ، افراد و نهاد های کلیدی خدمت گزاری به مردم اند و باید جوابگوی خواست ها ونیازمندی های آنان باشند.
رئیس جمهور ضمن برشمردن مکلفیت های والیان گفت که، تمام والیان افغانستان بعنوان نایب رئیس جمهوری مکلف به خدمت گزاری مردم ، ارایه خدمات شفاف ، دریافت وتنظیم سهولت در کار تمام ارگانهای دولتی وبه خصوص نهاد های امنیتی هستند و دراین زمینه باید بصورت جدی و خستگی ناپذیر تلاش نمایند . رئیس جمهور با تشریح نحوه کار والیان ونیروهای امنیتی گفت : تحت رهبری والیان تمام ارگانهای امنیتی و بخصوص پولیس باید در خدمت مردم قرار داشته باشند ، با آنها رفتار شایسته نموده ، محافظ عزت ، آبرو و ودارایی های شان باشند . رئیس جمهور همچنین تأکید کرد که بااشتراک مساعی ارگانهای دولتی ، ماباید به رهبری ومدیریت شایسته ، خود کفائی و عرضه خدماتی که مردم به آن نیاز دارند برسیم. حامد کرزی با تشریح نحوه کار ارگانهای دولتی و تیم های پی آر تی گفت که والیان و قوماندانان امنیه باید از حضور نیروهای بین المللی و به خصوص تیم های پی آر تی به حیث سهولتی که در اختیار شان قراردارد ، برای تقویت برنامه های انکشافی وعرضه خدمات به مردم استفاده کنند .
رئیس جمهور خاطر نشان ساخت که نیروهای بین المللی بعنوان همکار و مهمان در کشور حضور دارند و رهبری پیشبرد امور متعلق به مقامات افغان است. بناً مقامات افغان باید با استفاده از همکاری نیروهای بین المللی در تأمین امنیت، پیشرفت بازسازی ، عرضه خدمات وانکشاف تجارت و اقتصاد در ولایات شان کارنمایند . رئیس جمهور قوماندانان امنیه ولایات را مخاطب قرار داده خاطر نشان ساخت که به افسران ومنسوبان زیردست شان توجه داشته باشند و ضمن مواظبت از آنها ، ضروریات کاری شانرا برآورده سازند . رئیس جمهور تصریح کرد که پولیس افغانستان در خط مقدم مبارزه علیه تروریزم ، دشمنان کشور و جرایم قرار دارد و دراین راه قربانی هایی نیز داده اند که این قربانی های منسوبین براعضای فامیل های پولیس کشور ، در حقیقت احسان بزرگی بالای مردم و دولت افغانستان است که باید بسوی آن به دیده قدر و عزت نگریسته شود .
رئیس جمهور به وزیر داخله و قوماندانان امنیه هدایت داد تا ازفامیل های منسوبان پولیس مواظبت و دلجویی نموده و هرگونه کمک راکه ممکن باشد بدست رس شان قرار دهند . دراین جلسه علاوه از والیان

(c) ketabton.com: The Digital Library

و قوماندانان امنیه کشور ، معاونان ریاست جمهوری ، وزیران دفاع ملی ، داخله و امور سرحدات ، مشاور امنیت ملی ، رئیس عمومی امنیت ملی ، معین امنیتی وزارت داخله و روئسای پنج زون امنیتی کشور نیز اشتراک داشتند .

۱۳۸٦/٦/۱۰

دافغانستان د اسلامي جمهوریت جمهور رئیس حامد کرزي دهلمند ولایت دګرشك ولسوالي دآدم خان دکلي دپیښي دشهیدانو له وارثانو سره په کتنه کي دوي ته دداد ګیرني او خوا خوږي مراتب څرګند کړل .

* * *

حامد کرزی رئیس جمهور اسلامی افغانستان در دیدار که بااعضای تیم ملی فتبال دختران افغانستان در ارگ ریاست جمهوری انجام داد نایب قهرمانی را به آنها تبریک گفت .

تیم منتخب فتبال دختران افغانستان در مسابقاتی که اخیراً با تیم های منتخب پاکستان انجام داد ، به نایب قهرمانی دست یافت وبا درخشش بی سابقه افتخارات زیادی را به افغانستان به ارمغان آورد. در مسابقه فاینل این مسابقات ریفری میدان ، جهت داری نموده ، یک گول رابه نفع تیم میزبان حساب کرد که نهایتاً بازی به سود تیم پاکستان انجام شدکه بعد از مسابقات داور مذکور به موجب این جهت گیری برای یک سال از داوری محروم شد . حامد کرزی رئیس جمهوری اسلامی افغانستان با تشویق تمجید تیم منتخب فتبال دختران افغانستان به انور جگدلگ رئیس کمیته ملی المپیک هدایت داد تا برای تمرین آنها میدان اختصاصی تدارک نموده ، برای آماده گی لازم آنها برای مسابقات بعدی امکانات لازم را فراهم نماید .

رئیس جمهور برای هریک از اعضای تیم منتخب فتبال دختران الی برگزاری مسابقات قهرمانی که قرار است سه ماه بعد راه اندازی گردد ، مبلغ ده هزار افغانی مدد معاش اختصاص داد .

* * *

دجنوبي کوریا جمهور رئیس روموبون د افغانستان د اسلامي جمهوریت له جمهور رئیس حامد کرزي سره دتیلفوني تماس په ترڅ کي دکور یایي یرغملو د خلاصون او خپل هیواد ته دهغوي دستنید وپه خاطر د افغانستان له ولسمشر او خلکو څخه مننه وکړه. په مقابل کي دافغانستان جمهور رئیس هم دکور یایي یرغملو دخلاصون له امله خوښي څرګنده کړه او په هغو سختواونازکو ورځو کي یي ددغه هیواد دخلکو او دیرغملو دکور نیو زغم له امله قدر داني وکړه چي، دکورنیو غړي یي په بند کي د دغه راز حامد کرزي دجنوبي کوریا له جمهور رئیس څخه وغوښتل چي دده او دافغانستان دخلکو ژوري دادګیرني او خواخوږي مراتب ددغه هیواد دهغو دوونتواتباعو کورنیوته ورسوي چي دطالبانو له خواه یرغمل نیولو په بهیر کي وژل شوي دي. دافغانستان جمهور رئیس په دي تیلفوني تماس کي څرګنده کړه چي یرغمل نیونه او بهرنیو اتباعو او په تیره بیا له ښځو سره غیر انساني او غیر اسلامي چلند دافغانستان دخلکو له لرغوني فرهنګ او دودو نو سره هیڅ رازتراونه لري. طالبانو دغه عمل دافغانستان له خلکو سره په دښمني ترسره کړ. په نړیوالو ټولنوکي دافغانستان دخلکو د بدنامولو لپاره ناکامي هڅي کوي. ددغو تیلفوني خبرو په د وام د جنوبي کوریا جمهور رئیس ټینګار وکړ چي ددواړو هیواد ونو دوستانه اړیکو ته دیرغمل نیوني د پیښي په خاطر په هیڅ صورت زیان نه دي رسیدلي او دپخوا په شان دوام ومومي. دغه را ز ده حامد کرزي ته بلنه ور کړه چي جنوبي کوریاته سفر وکړي چي د افغانستان له منتخب ولسمشر سره ددغه هیواد دخلکو دلیده کاته زمینه برابره شي او دغه راز دوي دافغانستان دخلکو دخانګړ تیا ووپه باب زیات معلومات ترلاسه کړي په مقابل کي حامد کرزي دغه بلنه ومنله او ژمنه یي وکړه چي په یو مناسب وخت کي په جنوبي کوریا ته سفر کوي.

* * *

حامد کرزی رئیس جمهوری اسلامی افغانستان با صوفی زاده مسؤول شرکت صنایع قلم سازی صوفی زاده در ارگ ریاست جمهوری دیدار کرد .

شرکت صنایع قلم سازی صوفی زاده که در این اواخربا سرمایه گزاری دوملیون دالری در شهر کابل ایجاد شده است ، یگانه شرکت قلم سازی در افغانستان میباشد.

شرکت تاهنوز سه نوع قلم رابه نامهای افغان قلم ، افغان روان و افغان کریستال تولید کرده که از کیفیت خوب برخوردار است .

(c) ketabton.com: The Digital Library

دراین دید اررئیس جمهور کشور ضمن تقدیر از شرکت صوفی زاده ، برتولید با کیفیت تأکید کرده و ازنهاد های دولتی خواست تا از کالا های تولید شده در داخل افغانستان استفاده نمایند .

۱۳۸٦/٦/۱۱

دولت جمهوری مردم چین چک حاوی مبلغ ۲۰۰ هزار دالر امریکایی را به منظور کمک به مهاجرین افغان که جبراً اخراج میگردند به وزارت مالیه اهدا کرده است .

مبلغ متذکره از طرف وزارت امور مهاجران و عودت کننده گان غرض اعاشه و اباطه و انتقال مهاجران به محلات مسکونی به مصرف میرسد .

* * *

دولت چین در واکنش به نگرانی های بین المللی اعلام کرده که رقم هزینه نظامی خو درا هر ساله در اختیار سازمان ملل متحد قرار خواهد داد .

پیکنگ بودجه نظامی خود را در سال ۲۰۰۷ حدود ۱۸ درصد افزایش داد وبه ٤٦ ملیارد دالر رساند .

این رقم ، معادل بودجه نظامی جاپان و کمتر از یک دهم هزینه های نظامی امریکاست .

افزایش بودجه نظامی چین ، سبب شد که جاپان و امریکا درخواست کنند که چین از پنهانکاری در باره بودجه نظامی اش دست بردارد . یکی از شکایاتی که ازچین می شود این است که چین در مورد اعلام بودجه نظامی خود صادق نیست .کار شناسان معتقدند که رقم واقعی بودجه نظامی چین ، دو تا سه برابر رقمی است که دولت چین اعلام می کند .

امریکا می گوید همین موضوع سبب می شود که رقبای چین ناچار شوند بودجه نیروهای مسلح خود را افزایش دهند . درحالی که چین سعی می کند اردوی خود رابه یک نیروی جنگی مدرن تبدیل کند که با قدرت اقتصادی ودیپلماتیک اش توازن داشته باشد ، هزینه های نظامی این کشور از چندین سال قبل تاکنون، هرساله یک افزایش دو رقمی داشته است . علاوه بر تسلیحات و تجهیزات مدرن ، ارتش چین یونیفورم های جدیدی برای دوملیون پرسونل نظامی خود اعم از زن ومرد ، در نظر گرفته است . وزارت خارجه چین گفت: این کشور همچنین جزئیات صادرات وواردات سلاح های متعارفی اش را اعلام خواهـد کرد .

* * *

وزارت مالیه قرار داد مساعدت ۱۰ ملیون دالر را به منظور مبارزه باشیوع ویروس HIV یا ایدس با بانک جهانی به امضا رسانید .

این قرار داد را داکتر انوارالحق احدی وزیر مالیه با السترمک کیکنی ، رئیس بانک جهانی در افغانستان امضا نموده اند .

مبلغ ده ملیون دالر ازجمله مساعدتهای بلاعوض بانک جهانی میباشد که در عرصه جلوگیری از شیوع مرض ایدس به مصرف میرسد .

* * *

محمود احمدی نژاد ، رئیس جمهور ایران ، گفته است هم اکنون سه هزار دستگاه سانتری فیوژ راه اندازی کرده و هر هفته نیز یک مجموعه جدید نصب می کنیم .

آقای احمدی نژاد در جمع اتحادیه جامعه اسلامی دانشجویان با اشاره به قطعنامه های شورای امنیت سازمان ملل علیه پرونده هسته یی ایران ، خطاب به کشور های غربی گفته است : آنها تصور می کردند ایران با هر قطعنامه عقب نشینی خواهد کرد اما پس از صدور هر قطعنامه ایران گام دیگری درجهت دانش هسته یی برداشت .

وی در حالی از برنامه های جدید ایران برای توسعه برنامه هسته یی این کشور خبر داده که چند روز پیش آخرین گزارش آژانس بین المللی انرژی اتمی در باره برنامه هستی یی ایران منتشر شد و در این گزارش بر همکاری ایران تأکید شده است .

رئیس جمهور ایران گفته، جمهوری اسلامی علاوه بر فشار های خارجی ، از سوی برخی عناصر داخلی که فکر می کنند بیشتر از دیگران می فهمند نیر تحت فشار بوده و افزوده این افراد کسانی بودند که مدام دم از سازش وکوتاه آمدن در مقابل زور گویان می زدند .

(c) ketabton.com: The Digital Library

آقای احمدی نژاد برخی از مقامات دولت سابق ایران را متهم کرده که در سفرهای خارجی با مقامات این کشورها گفتگو و آنها را به فشار بیشتر علیه ملت ایران ترغیب می کردند.
آقای احمدی نژاد پیشنهاد کرده که ایران حاضراست با نظارت آژانس بین المللی انرژی اتمی ، دانش هستی یی را در اختیار همه اعضای آژانس انرژی هستی یی قرار دهد تا به گفته وی در راه صلح و رفاه همه ملت های جهان مورد استفاده قرار گیرد .

* * *

از روز همبستگی اقوام پشتون وبلوچ طی محفلی از طرف وزارت سرحدات و قبایل در لیسه خوشحال خان درکابل تجلیل بعمل آمد .
دراین محفل عبدالکریم براهوی وزیر سرحدات وقبایل در صحبت خود گفت : پشتونها و بلوچ ها باهم رابطه ناگسستنی وتاریخی و آرزو های مشترک دارند .
وی گفت : این دو قوم درطول تاریخ برای کسب آزادی و استقلال مبارزه نموده اند واکنون که تروریزم مناطق مسکونی این دو قوم را مورد تهدید قرار داده ، باید مستقیماً در برابر آن ایستاده گی ومبارزه نمایند.

* * *

عبدالکریم خرم وزیر اطلاعات و فرهنگ غرض اشتراک در کنفرانس بین المللی هشتصدمین سالگرد تولد مولانا جلال الدین محمد بلخی عازم فرانسه شد .
وزیر اطلاعات وفرهنگ گفت : کنفرانس بین المللی هشتصد ومین سالگرد مولانای بلخ در مقر یونسکو واقع پاریس به تاریخ ٦ سپتمبر برای یک روز دایر میشود .
خرم افزود : دراین کنفرانس علاوه از مسؤولان یونسکو، وزیران اطلاعات وفرهنگ افغانستان ، ایران و ترکیه و جمعی از فرهنگیان و علاقه مندان مولانا شرکت می ورزند .

* * *

بیست تروریست در ولسوالی اندر ولایت غزنی کشته و پانزده نفر دیگر آنا ن توسط قوای ناتو و نیروهای دولتی در اسارت در آمده اند .

* * *

پنج تن ازتروریستان درجریان عملیات خیبر در ولایت پکتیا کشته شدند .

* * *

در اثر انفجار مواد انفجاریه در شهرمزارشریف هشت تن افراد ملکی مجروح گردید .

* * *

پنج تروریست در جریان یک عملیات منسوبان اردوی ملی در مربوطات ولایت پکتیا گرفتار گردید ند .
۱۳۸٦/٦/۱۲

حامد کرزی رئیس جمهوراسلامی افغانستان ضمن دلجویی از بازمانده گان شهیدان قریه ده آدم خان ولسوالی نهر سراج ولایت هلمند ، مدال عالی دولتی وزیر محمد اکبر خان رابه نماینده آنان حاجی نصرالله خان تفویض کرد .

* * *

دهرات ولایت دکندي ولسوالي دباغبانانو دکلي داوبو رسولو شبکه د کلیو دبیا جوړولو او پراختیا دوزېر محمد احسان ضیا له خواپرانیستل او ګټي اخستني ته وسپاره شوه. دغه شبکه چي پنخه زره پنخه سوه متره اوږدوالي لري په تولیزه توګه ددوو ملیونو دري سوه اویا زرو افغانیو په لګښت او دخلکو په سلوکي دلسو په وندي سره برابره شوي ده .
۱۳۸٦/٦/۱۳

وزیر خارجه افغانستان و ایران در ملاقاتی که درتهران انجام دادند. مشکلهای مهاجران وبازگشت داوطلبانه افغانان تحصیل کرده در ایران را مورد بحث قرار دادند .

(c) ketabton.com: The Digital Library

داکتر رنگین داد فر سپنتا وزیر امور خارجه جمهوری اسلامی افغانستان با منوچهر متکی وزیرامور خارجه ایران دیدار نمود .
دراین دیدار وزیران خارجه دو کشور در باره نتایج نشست وزیران خارجه کشورهای غیر متعهد و روابط دوستانه دوکشور صحبت نمودند .
به تعقیب دیدار وزیرامور خارجه با رئیس جمهوری ایران ، وزیران خارجه دوکشور مسأله مشکلهای مهاجران و بازگشت داوطلبانه افغانان تحصیل کرده درایران رامورد بحث قرار داده وتصمیم اتخاذ گردید تا سیمیناری به اشتراک دانشمندان هر دو کشور و افغانان تحصیل کرده در ایران برگزار شود و جزئیات این مسأله را ارزیابی نمایند .
داکتر سپنتا در باره برگزاری نشست وزیران خارجه ایکو که در ماه اکتوبر در هرات صورت میگیرد به همتای ایرانی خود معلومات داد .
متکی وعده سپرد که هرگونه کمک لازم رابرای برگزاری مؤفقانه این نشست خواهد نمود . دراین دیدار مسایل مربوط به مبارزه با تروریزم ومواد مخدرو موضوعات منطقه وبین المللی نیر به بحث گرفته شد .
وزیرامورخارجه جهت اشتراک در کنفرانس وزیران خارجه کشورهای غیر متعهد به تهران سفر نموده است .

* * *

حامد کرزی رئیس جمهوری اسلامی افغانستان با هیأت کالج دفاع ملی هندوستان در قصر گلخانه ریاست جمهوری ملاقات کرد .
دراین ملاقات طرفین در رابطه به مناسبات دیرینه وروابط تاریخی میان مردمان دو کشور صحبت نموده ، برگسترش هرچی بیشتر این روابط تاکید بعمل آوردند . شیری بوجندرا کمار رئیس هیأت کالج دفاع ملی هندوستان به نماینده گی سایران از سفر به افغانستان و دیدار باحامد کرزی رئیس جمهوری اسلامی افغانستان ابراز خورسندی نموده، گسترش هرچه بیشتر روابط فرهنگی میان افغانستان و هندوستان رابه نفع مردمان هردو کشور دانست و پیشنهاد کرد تا در عرصه های مختلف تجارب و اندوخته های علمی میان نهادی های دو کشور تبادله گردد .
حامد کرزی ، مناسبات هند و افغانستان را دوستانه خوانده ، از فراهم نمودن زمینه تحصیلات عالی و مسلکی به جوانان افغان در کشور دوست هندوستان تشکر نموده گفت : که بورسهای تحصیلی هندوستان برای جوانان افغانستان تأثیر خوبی برای ارتقای ظرفیت در افغانستان دارد . رئیس جمهور ، مناسبات علمی ، فرهنگی و ا قتصادی با هندوستان را عالی توصیف کرده گفت که، هندوستان یکی از کشورهای دوست و همکار افغانستان است که همیشه از پیشرفت های افغانستان استقبال کرده است .

۱۳۸٦/٦/۱٤

ځلور تنه ترهګر دبادغیس ولایت دغور ماچ په ولسوالي کي ووژل شول .
دغزني ولایت دناوي اواندړ وپه ولسوالي کي هم اته ویشت تنه ترهګرو وژل شول .

۱۳۸٦/٦/۱٥

دپاکستان جمهور رئیس وایي : لا اوس هم دالقاعده غړي او طالبان ددغه هیواد په خاوره کي شته پرویز مشرف دغه ټکي په خپله یوه اوونیزه تلویزیوني وینا کي څرګند کړ .

* * *

داي ، تي ، سي د ماین پاکولو دولس تنه کار کوونکي دپکتیا ولایت په مربوطاتوکي دناپیژندل شویو افرادو له خوا وتښتول شول .

۱۳۸٦/٦/۱٦

رئیس و اعضای شورای سرتاسری علمای افغانستان در دیدار با حامد کرزی رئیس جمهور کشور ، جرگه مشترک امن را موفق خوانده اظهار امیدواری کردند که، فیصله های آن مورد تطبیق قرار گیرد .
دراین دیدار که در ارگ ریاست جمهوری انجام شد مولوی شرین آقا معنوی قطعنامه نشست اخیر شورای سرتاسری علمای افغانستان را قرائت نمود که در بخش از آن گفته شده است :

(c) ketabton.com: The Digital Library

- شورای سرتاسرس علمای افغانستان امید وار است که هر دو کشور افغانستان وپاکستان به نتایج جرگه امن ارج گذاشته ، گفتگو را تا عادی شدن مناسبات وایجاد ثبات درمنطقه ادامه دهند.

۱۳۸٦/٦/۱۷

حامد کرزی رئیس جمهوری اسلامی افغانستان وهیرومورین وزیر دفاع فرانسه برتداوم همکاری و تقویت روابط دو کشور در زمینه های نظامی ، اقتصادی و فرهنگی تأکید کردند .

دوجانب در دیداری که در ارگ ریاست جمهوری انجام دادند ، ابعاد مختلف همکاری دو کشور در عرصه نظامی و امنیتی رامورد بررسی قرار داده وبر تقویت این همکاری ها توافق کردند.

۱۳۸٦/٦/۱۹

محمد نواز شریف ، صدراعظم پیشین پاکستان که در سال ۱۹۹۹ بایک کودتای نظامی بر کنار شد، پس از بازگشت به این کشور مجدداً باز داشت وبه عربستان سعودی بازگردانده شد .

* * *

حامد کرزی رئیس جمهور اسلامی افغانسان و جان نگروپانتی معاون وزارت خارجه امریکا برتحکیم و گسترش مناسبات دو کشور در ابعاد مختلف تأکید کردند .

دوجانب در دیداری که در ارگ ریاست جمهوری انجام دادند ضمن گفتگو در مور جوانب مختلف مناسبات دوجانبه و انکشافات منطقه ، بردوام همکاری و دوستی مردم افغانستان وامریکا تأکید کردند .

* * *

هفده تن زندانی از زندان بگرام رها گردید .

۱۳۸٦/٦/۲۰

دومین جلسه تأمین انرژی و احیای شبکه توزیع برق کابل تحت ریاست حامد کرزی رئیس جمهور اسلامی افغانستان در ارگ ریاست جمهوری دایر گردید .

هفته قبل رئیس جمهوری اسلامی افغانستان در نشستی با مسؤولان وزارت های انرژی وآب، مالیه ومشاوران اقتصادی چالشها و راهکار های تولید و تورید انرژی برق رابه بررسی گرفت وتأمین انرژی برق برای شهریان کابل در ایام زمستان را یک مسأله حتمی خواند .

درجلسه محمد اسماعیل وزیر انرژی و آب ، انوارالحق احدی وزیر مالیه ، داکتر اسحاق نادری مشاور رئیس جمهور در امور اقتصادی ، وحیدالله شهرانی معین وزارت مالیه ، حسن زاده نماینده شرکت زیمنس وبرخی از معینان ورئیسان اداره های مربوطه اشتراک داشتند ، انوارالحق احدی وزیر مالیه گفت که، با فراهم شدن جنراتور ها از سوی سازمان (یو، اس ، ای، آی، دی) کمبود قسمی برق در زمستان امسال مرفوع خواهد شد .

موصوف همچنان گفت که، احیا و نوسازی شبکه توزیع برق کابل نیاز به حدود یکصد ملیون دالر دارد که این بودجه از عواید وزارت مالیه تأمین میگرد و تازمستان سال آینده که پروژه انتقال برق از کشور های آسیای میانه به کابل تکمیل میگردد ، شبکه توزیع برق کابل نیر با ستندرد های جدید بازسازی و احیا خواهد شد .

دراین جلسه وزارت انرژی و آب وظیفه گرفت تا هر چه زود تر پروژه احیأ شبکه توزیع برق کابل را با جزئیات آماده نموده وجهت تمویل آن به وزارت مالیه بسپارد .

* * *

حامد کرزی رئیس جمهوری اسلامی افغانستان با اولاده میروس نیکه و احمد شاه بابا در مقرریاست جمهوری دیدارو گفتگو کرد .

دراین دیدار رئیس جمهور کشور ، در مورد شخصیت میرویس نیکه و احمد شاه بابا صحبت نموده ، میرویس نیکه را زمامدار بزرگ و پیشوای متقی و احمد شاه بابا را شاهی که در تشکیل هویت افغانستان معاصر نقش ارزنده داشته است ، یاد کرد .

رئیس جمهور کشور خاطره این ابرمردان تاریخ معاصر افغانستان را گرامی داشت و به خاطر حفظ و نگهداری منزل منصوب به احمد شاه بابا و جایگاه میرویس نیکه در ولایت قندهار مساعدت نقدی نمود .

(c) ketabton.com: The Digital Library

رئیس جمهور کشور، برای اولاده میرویس نیکه و احمد شاه بابا، که در شرایط دشوار اقتصادی به سرمی برند کمک نقدی کرد و از آنها خواست که مانند پدران شان برای حفاظت از مرز و بوم این کشور، هویت ملی و افغانی شان تلاش نمایند .

* * *

حامد کرزی رئیس جمهوری اسلامی افغانستان با بزرگان ومتنفذان ولسوالی های ارگو و درایم ولایت بدخشان درمقر ریاست جمهوری ملاقات کرد .

دراین ملاقات تعدادی از حاضران به نماینده گی از دیگران صحبت نموده خواهان بازسازی مکتب ها ، سرک ، برق و بهبود وضع اداری و جلوگیری از فساد وزور گویی در ولسوالیهای ارگو و درایم شدند .

رئیس جمهور کشور بعد از استماع خواستهای آنها ازوضع اقتصادی مردم ولسوالی های ارگو و درایم جویا گردید و از این که طی پنج سال گذشته وضع اقتصادی مردم این نواحی بهبود یافته ابراز خورسندی نمود .

رئیس جمهور همچنان با تأسیس یک مکتب جدید در ولسوالی ارگو موافقه نموده ، طی یک تماس تلفونی به محمد حنیف اتمر وزیر معارف هدایت داد تا در عرصه بازسازی مکاتب تخریب شده و ارتقای مکتب متوسطه ولسوالی ارگو به لیسه اقدام نماید .

* * *

داکتر زلمی رسول مشاور امنیت ملی جمهوری اسلامی افغانستان و طارق عزیز مشاور امنیت ملی جمهوری اسلامی پاکستان پیرامون همکاری همه جانبه و مبارزه علیه تروریزم و افراط گرایی در منطقه بحث نمودند .

مشاور امنیت ملی خواهان همکاری پاکستان در مبارزه علیه تروریزم و افراط گرایی در منطقه گردید. دراین ملاقات پیرامون وضعیت مهاجران نیز صحبت شد، هیأت پاکستانی یاد آور شد که به پیشنهاد کمیشنری عالی مهاجران حکومت پاکستان مسدود نمودن کمپهای مهاجران را برای مدت معین به تعویق انداخته است .

دراین ملاقات جان نکروپونتی وریچارد باوچرمعینان وزارت خارجه ایالات متحده امریکا نیز اشتراک نموده بودند .

۱۳۸٦/٦/۲۱

حامد کرزی رئیس جمهوری اسلامی افغانستان خالد حسینی نویسنده کتاب مشهور گدی پران باز را جهت ملاقات به حضور پذیرفت .

دراین ملاقات خالد حسینی ضمن ارائه معلومات در مورد کار کرد های ادبی اش در عرصه داستان نویسی یک جلد کتاب جدید خود بنام «هزار خورشید تابان» را به رئیس جمهور کشور اهدا کرد .

رئیس جمهور باستایش از کارهای ادبی خالد حسینی گفت که، داستانهایش نقش بارزی درمعرفی فرهنگ مردم افغانستان ایفا کرده است . ازاینرو وی باید بعنوان سفیر حسن نیت افغانستان در روشن ساختن اذهان مردم جهان در رابطه به افغانستان خدمت کند .

۱۳۸٦/٦/۲۲

حامد کرزی رئیس جمهور اسلا می افغانستان شفاخانه مرکزی امنیت ملی را در شهر کابل افتتاح کرد .

در محفلی که به مناسبت افتتاح این شفاخانه دایر شده بود ، رئیس جمهور کشور گفت: در ادامه قدم هایی، که طی شش سال گذشته برای بازسازی و نجات مرحله به مرحله زند گی مردم افغانستان از احتیاج دیگران برداشته ایم ، امروز قدم دیگری را در راه بازسازی و نوسازی افغانستان می گذاریم که این قدم برای یکی از مهمترین ارگان های دولتی افغانستان شفاخانه جدید ، تجهیزات جدید و پرسونل ماهر فراهم می سازد .

حامد کرزی همچنین گفت : خوشحالیم که آهسته آهسته به آرزو های مان که همانا علاج افغانان در داخل کشور است ، میرسیم و افتخار داریم که امروز شفاخانه ای را افتتاح می نماییم که با تجهیزات مدرن درخدمت کارمندان امنیت ملی ، سایر هموطنان و کارمندان عالی رتبه دولت قرار دارد .

(c) ketabton.com: The Digital Library

۱۳۸٦/٦/۲۳

په یو خانمرګي بریدکي چي د اسلام آباد په جنوب کي په یو پوخي مرکزکي ترسره شو، لږ ترلږ (۱۵) پاکستاني پوخیان وژل شوي دي .

۱۳۸٦/٦/۲٤

طرح و دیزاین مقدماتی شهر جدید کابل در ساحه ده سبز طی نشست که درآن احمد ضیا مسعود معاون اول رئیس جمهور شرکت داشت توضیح داده شد .

* * *

تحت ریاست حامد کرزی رئیس جمهوری اسلامی افغانستان جلسه یی درمورد کنترول صعود قیمت مواد نفتی ، گاز مایع ومواد خوراکی در ارگ ریاست جمهوری دایر گردید .

دراین جلسه که محمد کریم خلیلی معاون دوم ریاست جمهوری ، ضرار احمد مقبل وزیر امور داخله ، داکتر میر محمد امین فرهنگ وزیر تجارت وصنایع ، عبیدالله رامین وزیر زراعت و آبیاری ، عبدالجبار ثابت لوی څارنوال کشور ، روح الله امان شاروال کابل ووحیدالله شهرانی معین وزارت مالیه حضور داشتند ، از افزایش قیمت مواد نفتی ، گاز مایع ومواد خوراکی ابراز نگرانی شد .

درجلسه همچنان گفته شد که هر چند ، قیمت های مواد نفتی وگاز مایع در بازار های جهانی نیز بلند رفته ، اما افزایش قیمت مواد نفتی وگاز مایع درافغانستان چندین برابر افزایش داشته است ، که احتکار واضافه ستانی را دراین داد و ستد نشان میدهد .

داکتر میرمحمد امین فرهنگ وزیر تجارت وصنایع ضمن تشریح گزارش نتایج بررسی بازار های داد و ستد مواد نفتی و گاز مایع تدکید کرد که در داد و ستد مواد نفتی وگاز مایع از احتکار و اضافه ستانی استفاده میشود .

موصوف همچنان تصریح نمود که باید گازمایع در بازار به قیمت چهل افغانی فی کیلو به فروش برسد، درحالی که فعلاً هفتاد الی هشتاد افغانی فی کیلو به فروش میرسد.

وزیرتجارت و صنایع همچنان گفت که، پیگرانه تلاش صورت میگیرد تا مسؤولان صعود قیمتها وذخیره کننده گان مواد نفتی شناسایی شده ، رسماً به څارنوالی معرفی شوند . در پایان این جلسه به وزارت تجارت و صنایع وظیفه داده شد ، تا از روند خرید و فروش مواد خوراکی در شهرگزارش تهیه نموده به اجلاس بعدی کابینه جمهوری اسلامی افغانستان ارائه گردد تا در روشنی آن تصامیم بعدی اتخاذ گردد .

۱۳۸٦/٦/۲۵

حامد کرزی رئیس جمهوری اسلامی افغانستان به محمد رضا بهرامی سفیر کبیر جمهوری اسلامی ایران، نشان عالی دولتی احمد شاه مسعود قهرمان ملی افغانستان را تفویض کرد .

درمراسمی که به این مناسبت در مقر ریاست جمهوری برگزار گردیده بود، حامد کرزی رئیس جمهوری اسلامی افغانستان نشان عالی دولتی احمد شاه مسعود قهرمان ملی افغانستان را به خاطر ارج گذاری به خدمات شایسته و قابل قدر محمد رضا بهرامی سفیر کبیر جمهوری اسلامی ایران که درجهت تحکیم روابط حسنه وحسن همجواری بین دو کشور مسلمان ، همسایه و برادر جمهوری اسلامی افغانستان وجمهوری اسلامی ایران، جلب کمک های جمهوری اسلامی ایران به منظور بازسازی افغانستان وتداوم روابط حسنه بین دو کشور ازهیچ نوع مساعی تلاش های دوستانه ودلسوزانه دریغ نورزیده است، تفویض کرد.

* * *

در راستای پی گیری مذاکرات اخیر داکتر رنگین داد فرسپنتا وزیر امورخارجه کشور بامقامات کشور ایران ، دیروز اولین جلسه کمیسیون توافقات با جمهوری اسلامی ایران با اشتراک نماینده گان وزارت های امورخارجه ووزارت کار واموراجتماعی در مقر وزارت امورخارجه دایر گردید .

این کمیسیون ازجانب وزیر امورخارجه افغانستان موظف گردیده تا جزئیات راه های حل توافقات حاصله را در مورد برگشت افغانهای تحصیل یافته مورد غور قرار دهند تا بعداً با جانب ایرانی در میان گذاشته شود داکتر سپنتا حین سفرش به تهران درمورد برگشت داوطلبانه افغانهای تحصیل یافته به افغانستان وچوکات بندی اقامت قانونی کار گران افغان درایران را بااحمدی نژاد رئیس جمهور اسلامی ایران صحبت

(c) ketabton.com: The Digital Library

نموده بود .
قرار است در نشست های بعدی نماینده گان وزارت های تحصیلات عالی و امور مهاجران به خاطر عملی ساختن توافقات اخیر زود ترین فرصت ممکن را راه یابی نمایند.

* * *

حامد کرزی رئیس جمهوری اسلامی افغانستان با وکیلان، عالمان، متنفذان وبزرگان ولسوالی های جاغوری ، مالستان وقره باغ ولایت غزنی در ارگ ریاست جمهوری ملاقات کرد.
دراین ملاقات محمد کریم خلیلی معاون رئیس جمهور ، در باره خواست ها و مشکلهای مردمان ولسوالی جاغوری صحبت نموده ، گفت که، مردم جاغوری آرزو دارند ، ولسوالی خود رابه ولایت ارتقا دهند ، تا از سهولت بیشتر اداری و اجتماعی برخوردار گردند .
متعاقباً دراین نشست ، حاجی محمد محقق وکیل ولسی جرگه، خانم شاه گل رضایی وکیل ولایت غزنی و سجادی نیز در رابطه به تشکیل ولسوالی جاغوری وولسوالی های همجوار آن صحبت نمودند .
سپس رئیس جمهور کشور خواست مردم جاغوری را درچهار چوب قوانین نافذه کشور قابل مطالعه دانست ، گفت که، خواست مردم جاغوری مانند خواست برخی ولسوالی های دیگر با اهمیت است ، اما تصمیم نهایی در این راستا نیازمند مطالعه وفرصت بیشتری میباشد .

۱۳۸٦/٦/۲٦

در یک حمله انتحاری در ساحه قوماندانی امنیه ولسوالی نادعلی ولایت هلمند چهار پولیس وسه تن از افراد ملکی شهید شدند .

* * *

دوازده نفر تروریست در برخورد با نیروهای افغان و ائتلاف در ولسوالی سنگین ولایت هلمند به قتل رسیده است .

۱۳۸٦/٦/۲۷

حامد کرزی رئیس جمهوری اسلامی افغانستان با اعضای کمیسیون آشتی ملی ، امور اقوام وقبایل مشرانوجرگه شورای ملی ، ملاقات نمود دراین ملاقات در قصر گلخانه ریاست جمهوری انجام یافت اعضای کمیسیون آشتی ملی و اقوام وقبایل مشرانو جرگه اشتراک نموده بودند . سناتور شیرزاد عضو مشرانو جرگه ، به نماینده گی از کمیسیون طرح شش ماده یی رادر رابطه به صلح با مخالفان به رئیس جمهور ارائه نمود که ازطرف کمیسیون آشتی ملی مشرانو جرگه ترتیب شده بود . دراین طرح آمده است که دولت بخاطر مذاکره با طالبان ، عکس العمل مثبت وگرم نشان دهد هر قدر زود که امکان دارد ، باید آماده گی مذاکره با طالبان ، ابراز شود ، رسانه های دولتی و غیر دولتی از روند آشتی ملی ، حمایت کنند از تبلیغات منفی ، مسموم کننده و تحریک آمیز ، امتناع ورزند . از ملاامامان مسجد ها ، تقاضا میگردد تا در مسجد ها در رابطه به اهمیت صلح در روشنی دین مقدس اسلام تبلیغ نمایند.
همچنان دراین طرح آمده است که جامعه جهانی ، قوای ائتلاف وکشورهای همسایه از مذاکره بین دولت افغانستان ومخالفان ، حمایت نمایند دراین طرح ، از طرف کمیسیون آشتی مشرانو جرگه ، ابراز آماده گی شده است که این کمیسیون آماده هرنوع سهم گیری فعال در هر نوع مذاکره صلح و آشتی با مخالفان میباشد.
متعاقباً حامد کرزی رئیس جمهور جمهوری اسلامی افغانستان صحبت نموده گفت : صلح ضرورت اولی کشور ماست اگر صلح در کشور تحکیم گردد ما موفقیت های زیادی را بدست آورده می توانیم ، کشورما درهر عرصه پیشرفت کرده میتواند و فساد اداری و هرنوع تقلب رابه آسانی در دولت از بین برده می توانیم .
هرگاه مخالفان و دشمنان وطن جنگ را در کشور دامن نمی زد ، پیروزی ها و پیشرفت های کنونی افغانستان ، چند برابر نسبت به حالات فعلی ، بیشتر می بود ماپروسه صلح را با مخالفان تعقیب می کنیم آرزو داریم که در انجام به صلح کامل ، دست یابیم .

(c) ketabton.com: The Digital Library

* * *

دجمهور رئیس حامد کرزي په مشري دداياك غونډه دجمهوري رياست په ارګ کي جوړه شوه.
دجمهوري رياست دويم مرستيا ل په دي غونډه کي وويل: امنيتي مؤسسي په داسي حال کي فعاليت کوي چي ددوي دفعاليت په باب هيڅ راز قانون مقرره او طرزالعمل نشته دجمهور رئيس مرستيال محمد کريم خليلي دغه راز په يوشمير سياسي ګوندونو کي دوسله والو کسانو دشتون په باب وويل چي، دعدليي په وزارت کي راجسترشويو سياسي ګوندونو ژمنه کړي چي هيڅ ډول پوځي فعاليت به ونه کړي خوبيا هم ليدل شوي چي په ځينو ګوندونو پوري اړوند افراد وسله وال دي ، چي دغه ګوندونه دخپلو وسله والو غړو په وړاندي مسوول او ځواب به ورکړي . او داساسي او دسياسي ګوندونو له قانون څخه دسرغړوني په صورت کي په محاکمه شي او سرغړونکي ګوند په رنګ شي. دداياك د کميسيون مرستيال ستانکزي دوسلود راټولو د پرمختګونو په باب وويل دوسلو د راټولولو بهير په ولايتونوکي دوام لري او په تيرو دوو مياشتو کي ۲۱۱۹ ميله وسلي ۶۶۹صندوقه ډول ډول مهمات راټول شوي دي او دغه راز په پوځي عملياتوکي ۱۳۸۹ ميله وسلي ترلاسه شوي دي. دغه راز د داياك کميسيون مرستيال وويل: ۱۵۰۰متر يك ټنه مهمات چي دشمال زون له پنځو ولايتونو څخه راټول کړي شوي وو په رسمي توګه دفاع وزارت ته سپارل شوي دي دغه راز په دغه رپوټ کي وويل شول د ۱۵۱ تنو وسله والو قوماندانوولست چي لاتراوسه يي خپلي وسلي دداياك کميسيون ته نه دي سپارلي دملي امنيت شوراته سپارل شوي دي په دي غونډه کي دکورنيو چارو وزير ضرار احمد مقبل دخصوصي امنيتي مؤسسو په باب وويل له دي وروسته دغه شرکتونه دفعاليت جوازنه لري اويا داچي دهغوي دجواز نيټه پاي ته رسيدلي ده او يو شمير دغه شرکتونه چي دايسا اداري له خوا يي جواز اخستي دي له دي امله چي دايسا اداره نه شي کولاي دامنيتي فعاليت جواز صادر کړي دهغوي اجازه ليك د باور وړنه دي. په دي غونډه کي د عدليي وزير وويل، په دي وروستيو وختوکي داسي رپوټونه رارسيدلي دي چي دځينو سياسي ګوندونو اړوند کسان پوځي فعاليت کوي چي ددغي ادعا دثبوت په صورت کي دي دغه ګوند ونه محاکمه او منحل شي دغونډي په پاي کي جمهور رئيس دخصوصي امنيتي مؤسسو په باب وويل: دخصوصي امنيتي مؤسسو مکلفيتونه او دندي دي بايد دقانون په چوکات کي مشخصي او معلومي وي او ددغو شرکتونواوزيات والي مخه دي ونيو له شي او هغه شرکتونه چي په کار کي يي شفافيت او قانونيت نه وي منحل دي شي. دغه راز جمهور رئيس دهغو وسله والو کسانو دفعاليت په باب چي په سياسي ګوندونو پوري اړوند دي وويل ، له هغو ګوندونو سره چي دخپلي ژمني پرخلاف پوځي فعاليت کوي ، له اړوندو امنيتي او عدلي ارګانونو سره په همغږي کي دي جدي او قانوني چلند تر سره شي .
۱۳۸٦/٦/۲۸

دبهرنيو چار و وزير پرون يو ځل بيا ټينګار وکړ چي افغانستان بايد دلويديځو هيواد ونواو ايران ترمنځ له تاوتريخوالي څخه لري پاتي شي. داکتر رنګين داد فرسپنتا په داسي حال کي دغه څرګند وني کولي چي په دي وروستيوکي د ايران دپاسدارانو دپوځ يوتن قوماندان وويل چي، امريکا زموږ ځواکونوته ځيرمه پروت دي او ايران کولاي شي دوي ته ورسيږي . له دغو څرګند ونو څخه داسي تعبير شوي دي چي ايران کولاي شي پرامريکا په افغانستان او عراق کي بريد وکړي. داکتر سپنتا په دي اړوند وويل: موږ په لويديځو هيوادنو ، امريکا او دايران په اسلامي جمهوريت کي خپلو دوستانوته يادونه کړي ده چي دافغانستان بهرني سياست دپراخ بنسټي پراصل ولاړدي او موږ له ټو لو هيوادونو سره ددوستي غوښتونکي يو او داهم غواړو چي افغانستان بايد دلويد يځو هيواد ونواو ايران ترمنځ له تاوتريخوالي څخه ګوښه وي.
* * *

ولسمشر حامد کرزي يوشمير جهادي مشرانواو مخورو ملي شخصيتونو سره دراتلونکو ټولټا کنو، دخبرو لپاره د طالبانو دتياري داعلام او دامن د ګډي جرګي دپريکرو دتطبيقولو په اړوند خبري وکړي . په دي کتنه کي دجمهوري رياست مرستيالانو ، استاد برهان الدين رباني ، دولسي جرګه رئيس محمد يونس قانوني، دستري محکمي رئيس پوهاند عبدالسلام عظيمي ، استاد عبدالرب رسول سياف ، پير سيد احمد ګيلاني ، حاجي محمد محقق ، مولوي فضل هادي شينواري ، عزيز اله واصفي ، داکتر عبداله ، سردار جنرال عبدالولي ، سيد حامد ګيلاني ، دکابل والي حاجي دين محمد ، په پارلماني چاروکي ددولت وزير

(c) ketabton.com: The Digital Library

فاروق وردک ، دولسي جرگي غړي خالد فاروقي او عزیز لو دین ګدون درلود . په دي کتنه کي په یو وخت کي دجمهوري ریاست ، ملي شورا او ولایتي شورا ګانو دټولټاکنو د تر سره کولو په مسئله د برخه والو له خوا هراړخیزي خبري وشوي او نظر ورکړ شو چي په لو مړي ګام کی به دټولټا کنو دپه یوه وخت کي کولو موضوع باید په ولسي جرګه کي وڅیړل شي او راتلونکي اقدامات د پارلمان د پریکړي په بنسټ وي . دسلامشوري ددغي کتني په بله برخه کي دبرخه والو دخبرو له پاره د طالبانو دچمتوالي داعلام په باب خبري وکړي. هغوي له طالبانو سره خبري دمنلو وړ دیو اصل په توګه وبللي سلا مشوره یي ورکړه چي که طالبان دخبرو دپیل په اړوند په اړوند په خپلو وینا صادق وي ، دولت باید د اسلام دمبین دین دارشاداتو په رڼاکي دخبرو له لاري دسولي در امنځته کولو لپاره هغوي ته دخبرو لار پرانیزي دغه راز په دغو خبروکي برخه والو سلا مشوره ورکړه چي خبري باید دافغانستان داساسي قانون په چوکات کي چي اصلي منبع یي داسلام دمبین دین حکمونه دي تر سره شي او په بیلا بیلو برخو کي دافغانستان د تیرو شپږو کلونو بریاوي باید زیانمني نه شي. دغه رازتینګارو شو له هغو خپه شویو طالبانو سره چي دافغان بچیان دي او په هیواد کي دجګړي او ورورو ژني د پاي ته رسید و هیله لري دولت یي دافغانستان خلکوته دسولي او امن درامنځته کولو په مقصد د خبرود اصل په پام کي لرلو سره خبري و کړي. ددغي کتني په بله برخه کي دامن ګدي جرګي د پریکړو د تعقیبولو او د هغو پریکړو د تطبیق د څارني د کوچني جرګي دجوړولو په موضوع خبري وشوي. ددغو خبر و په بهیر کي دامن ګدي جرګي ددارالانشا رئیس فاروق وردک دکوچني جرګي دجوړولو د کار د پرمختګ ر پوټ وړاندي کړ برخه والو سلامشوره ورکړه چي لایق ، هیواد پال او دجرګو په خصوصیاتو باندي بلد اشخاص باید دامن دګدي جرګي په پریکړو باندي دڅارني په کوچني جرګه کي شامل شي او دهغي دغړو په ترکیب کي دي دملي شورا استازیتوب په پام کي ونیول شي .

* * *

هشت تن از افراد پولیس از اثر یک حمله انتحاری در ولسوالی گرم سیرولایت هلمند مجروح گردیدند .

* * *

اروپایي ټولنه دعامي روغتیا وزارت په همکاري دهیواد په لسوولایتونو کي دروغتیا په برخه کي پنځوس ملیونه ډالره لګوي . دغي مرسته سره چي تر ٢٠١٠ کاله پوري ورکول کیږي دملي اونړیوالو مؤسسوله لاري دداایکندي ، غور ، نورستان ، ارزګان ، زابل ، کونړ ، کندز ، لوګر ، لغمان ، اوننګرهار په ولایتونوکي دعامي روغتیا وزارت دټولو روغتیایي خدمتونو او روغتونو داساسي خدمتونو په تطبیق کي چي څلور ملیونه اته سوه زره وګړي کیږي همکاري کوي .

١٣٨٦/٦/٢٩

بیست تروریست و چهار پولیس در یک درگیری در ولایت بادغیس کشته شدند .

* * *

دافغانستان داسلامي جمهوریت جمهور رئیس حامد کرزي دننګرهار ولایت دمومندو او شینوارو د قومونو له ځینو مشرانو سره وکتل .دکتني په پیل کي د شینوارو یوتن قومي مشر دنورو په استازیتوب خبري وکړي او هیله یي وکړه چي دشینوارو ولسوالي دي بیاوي ولسوالي ته لوړه شي. وروسته ولسمشر دشینوارو اومومندو دقومونو له مشرانو سره دکتني له امل خوښي څرګنده کړه او وي ویل: دننګرهار ولایت خلك له سولي سره زیاته مینه لري دوي تیر کال دامن جرګي دجوړولو وړاندیز وکړ. دهیواد جمهور رئیس زیاته کړه دکابیني او دجهادي مشرانو په غونډه کي مي له طالبانو سره دخبرو دموضوع یادونه وکړه ټولو هغه تائید کړه. زیات شمیر طالبان هم سوله او خبري تائید وي خوسره له دي هم دطالبانوپه ډله کي داسي عناصر شته چي له خبروسره مخالفت کوي موږ دسولي بهیر ته دوام ور کووخکه سوله هیواد او خلکو ته ستره اړتیا ده .

١٣٨٦/٦/٣١

قرار داد مطالعات تخنیکی و اقتصادی پروژه آبیاری وتولید برق ولسوالی کامه ولایت ننگرهار دیروزمیان وزارت انرژی وآب وکمپنی مهتاب قد س جمهوری اسلامی ایران به امضا رسید .
این پروژه توسط کمپنی مهتاب قدس ایران مورد مطالعه تخنیکی و اقتصادی قرار میگیرد .

(c) ketabton.com: The Digital Library

بااکمال مطالعه اقتصادی ، زمانیکه کار عملی آن آغاز گردد دارای بند آبگر دان، سربند کانال ، کانال عمومی ، سه تونل ، ساختمان کانالهای آبیاری وساختمان ستیشن برق میباشد. محمد اسماعیل وزیر انرژی و آب هنگام امضای این قرار داد گفت که، با اکمال این پروژه ساحه نه هزار هکتارزمین تحت آبیاری قرار خواهد گرفت وچهل وپنج میگاوات برق تولید خواهد شد .

* * *

دپاکستان ولسمشر جنرال پرویز مشرف دهغه هیواد د استخباراتو داداري اي اس اي په مشرتابه کي بدلون راوستي اوجنرال ندیم تاج يي ددغي اداري نوي مشرتاکلي دي . ویل کیږي ، چي داي اس اي پخواني مشرجنرال اشفاق کیاني ښايي دپاکستان دپوځ لوي درستیز وټاکل شي .

۱۳۸٦/۷/۱

یک ساحه باستانی متعلق به دوره کوشانی ها در ولایت بلخ کشف گردیده است .

این ساحه در بالای تپه سالاران در منطقه یی که شهرک رهایشی درآن اعمار گردیده است شناسایی گردیده است .

غلام حیدر کشککی یک عضو هیأت باستانشناسی وزارت اطلاعات وفرهنگ گفت : در ساحه یاد شده بقایای ساختمان قدیمی مربوط به دوره کوشانی ها مشاهده گردیده است .

به گفته وی درین تپه دیوار های پخته و کمان پوشش ازخشت خام دیده شده که معمول در دوره کوشانی ها بوده است .

۱۳۸٦/۷/۸

حامد کرزی رئیس جمهور جمهوری اسلامی افغانستان با داکتر نازنین مشاور امنیت ملی کشورهند ملاقات کرد .

دراین ملاقات که درمقرر ریاست جمهوری صورت گرفت دوطرف روی مبارزه علیه تروریزم ، وضع امنیتی افغانستان ومنطقه ، گسترش روابط دوستانه میان دوکشور وادامه همکاری های هند برای افغانستان بحث وتبادل نظر نمودند .

* * *

یکتن ازموظفان امنیتی شرکت سرکسازی خصوصی ولسوالی خوگیانی ولایت غزنی دریک حمله تروریستان کشته و دوتن دیگر آنها مجروح گردیده است .

۱۳۸٦/۷/۹

منابع خبری قوای ائتلاف از کشته شدن ۲۰ دهشت افگن مربوط گروه طالبان درولایت هلمند خبر دادند.

یک منبع خبری قوای ائتلاف در بگرام گفت : نیروهای امنیتی افغان و عساکر قوای ائتلاف ضمن عملیاتی در منطقه ریگی ولایت هلمند ۲۰ جنگجوی طالب را که برای انجام فعالیت های تخریبی آماده میشدند، هدف قرار داد واز پا درآوردند. دراین عملیات به افراد ملکی آسیب نه رسیده مگر پناهگاه دهشت افگنان تخریب شده است .

منابع وزارت دفاع ملی میگویند که، هفده دهشت افگن در درگیری با نیروهای اردوی ملی در ولسوالی گرده خیری کشته شده اند وجسد هفت کشته با سلاح ومهمات درمحل درگیری باقیمانده است .

۱۳۸٦/۷/۱۰

حامد کرزی رئیس جمهوری اسلامی افغانستان به وزارت داخله و ریاست عمومی امنیت ملی هدایت داد ، تا در شناسایی ودستگیری کسانی که به اختطاف تجار وسرمایه گذاران ملی میپردازند، سریعاًعمل نمایند.

* * *

در یک حمله مسلحانه از سوی تروریستان بالای منسوبان پولیس ولایت کنر شب گذشته سه پولیس سرحدی کشته ، پنج تن زخمی و یکتن دیگر لادرک میباشد .

۱۳۸٦/۷/۱۱

دبادغیس ولایت د بیلا بیلو ولسوالیو مشرانو، عالمانو او مخورو خپلي سیمه ییزي ستونزي دافغانستان داسلامي جمهوریت له جمهور رئیس حامد کرزي سره شریکي کړي. په دغه کتنه کي چي دجمهوري

(c) ketabton.com: The Digital Library

ریاست په مقرکي تر سره شوه، دغونډي څوتنو برخه والو دنورو په استازیتوب د پوهني ، عامي روغتیا ، سرکونواو د امنیت په برخو کي خپلي سیمه ییزي ستونزي جمهور رئیس ته بیان او په دغه ولایت کي یي د ډاډ من امنیت دتینګښت په موخه کي دکمکي پولیسو دتشکیل دمنظوري ، دکورنیو چارو وزارت له لاري دیو شمیر جهادي قوماندانانو دریفورم ، داوبود بندونود جوړولو او دبادغیس دبیارغاوني دبهیر د چټکتیا غوښتنه وکړه. جمهور رئیس د بادغیس ولایت دخلکو ستونزي او غوښتني و اوریدي وي ویل: په هیواد کي دامن په راوستلو کي له بلي هري وسیلي څخه دولس رول او همکاري ډیره مهمه او ګټوره ده ځکه هر څومره چي افغانستان پرمختګ کوي په هماغه اندازه زموږد خاوري دښمنان ددي هیواد د آبادي په لاره کي خنډونه اچوي له دي امله دولت او ملت باید دخپل ګډ دښمن په وړاندي په کلکه ودریږي او دخپلي خاوري امنیت وساتي. دهیواد جمهور رئیس دغونډي په پاي کي د بادغیس دخلکو دیو شمیر ستونزواو غوښتنو دحل په اړه اړوند وچارواکوته لازمي لار ښووني وکړي .

۱۳۸٦/۷/۱۲

دڅه د پاسه اووه ملیونو امریکایي ډالرو په ارزښت دعامي روغتیا وزارت لپاره دزرقي محصولاتو دتولید دفابریکي دجوړولو تړون ددغه وزارت اویوي چینایي کمپني ترمنځ لاسلیك شو .

* * *

کانادا په افغانستان کي د پوهني دودي او پراختیا لپاره د شپیتو ملیونو ډالرومرسته کوي. د پوهني وزیر محمد حنیف اتمر چي اوس په کانادا کي دي ددغه هیواد دنړیوالو مرستو له وزیرسره یوتړون لاسلیك کړ چي له مخي یي کانادا دپوهني دودي او پرمختیا په لاره کي شپیته ملیون ډالره دافغانستان ددولت په واك کي ورکوي .

* * *

دافغانستان داسلامي جمهوریت جمهور رئیس حامدي کرزي او دامریکا دمتحدوایالاتو دنړیوالي پانګي اچوني دشرکت رئیس رابرت موسبچر په افغانستان کي د پانګي اچوني په پراختیا او افغاني سوداګرو ته داسانتیاو دبرابر ولو لپاره ددغه مرکز په مرستي باندي ټینګار وکړ. دواړو لورو په هغي کتنه کي چي دجمهوري ریاست په مقرکي وکړه افغاني کوچنیو اومنځینو صنعت کارانو سره ددغه امریکایي مرکز دمرستو او دغه راز په افغانستان کي له سیمه ییزو منابعو څخه په استفادي سره دانرژي دتولید په باب خبري وکړي .

۱۳۸٦/۷/۱۳

دریک حمله تروریستان بالای ولسوالی و ا زه خوای ولایت پکتیکا سه پولیس کشته ویکتن دیگر مجروح گردیده است.

۱۳۸٦/۷/۱٤

وزیر امورخارجه ووزیر همکارهای بین المللی کشور کانادا در دیدار با حامد کرزی رئیس جمهور اسلامی افغانستان ازتداوم همکاری ومساعدت های کشور شان به مردم افغانستان اطمینان دادند .

دراین دیدار که درمقر ریاست جمهوری صورت گرفت ، درمورد تداوم کمک های کانادا به خصوص درعرصه های معارف و انکشاف دهات صحبت شد و کشور کانادا متعهد گردید تا کمک های خود را دراین عرصه ها ادامه بد هد .

* * *

تعدادی از بزرگان ، متنفذان ووکیلان ولایت پکتیکا در دیدار با حامد کرزی رئیس جمهوری اسلامی افغانستان برخی از مشکلهای محیطی شان را مطرح نمودند .

رئیس جمهور کشور بعد از استماع خواست های آنان ، وعده داد که به مشکلهای آنان توجه جدی صورت خواهد گرفت.

رئیس جمهور کشور همچنان دراین ملاقات جویایی وضعیت تعلیم و تربیه و بازسازی در ولایت پکتیکا گردید که درمقابل، بزرگان ولایت پکتیکا از روند تعلیم و تربیه در ولایت مربوط اظهار رضایت نمود .

(c) ketabton.com: The Digital Library

۱۳۸٦/۷/۱۵

در اثر حمله طالبان پنج کارمند یک کمپنی خصوصی سرکسازی در مسیر شاهراه قندهار هلاک و ده نفر دیگر آنان مفقود شده است .

* * *

قوماندان امنیه ولسوالی برگ متال ولایت نورستان همراه با یکتن پولیس دریک حمله تروریستی کشته و درایور وی مجروح گردیده است .

* * *

له جهادي مشرانو اوملي شخصيتونو سره دهيواد دملي مسئلو په اړه دمشورتي غونډو په دوام د ولسمشرحامد کرزي په مشري دولسمشر دمرستيالانو ، د هيواد دجهادي مشرانو اودولسي جرگي دځينو غړو په گډون مشورتي غونډه جوړه شوه .

دجمهور رئيس لومړي او دوهم مرستيال دهيواد جهادي مشراودمشرانو جرگي رئيس پروفيسر صبغت الله مجددي، پروفيسر استاد برهان الدين رباني ، پروفيسر استاد عبدالرب رسول سياف ، قاضي القضات او دستري محکمي رئيس پوهاند عبدالسلام عظيمي ، لوي څارنوال عبدالجبار ثابت ، دولسي جرگي لومړي مرستيال عارف نورزي ، دولسي جرگي غړي استاد حاجي محمد محقق ، دولسي جرگي غړي خالد فاروقي، دحج او اوقافو وزير پوهاند نعمت الله شهراني ، دبهرنيو چارو پخواني وزير ډاکتر عبدالله ، دچارو داداري لوي رئيس او په پارلماني چارو ددولت وزير فاروق وردگ او دکابل والي حاجي دين محمد گډون کړي و. په دي مشورتي غونډه کي دافغانستان او پاکستان ترمنځ دامن دگډي جرگي دافغاني لوريو دغړود معرفي او پاکستان ته د استولو ، دامن دگډي جرگي د کميسيونو نو او ددولت د مسئوليتونو د هراړخيزي مطالعي ، له طالبانو سره دخبرواترو اود جمهوري رياست او پارلماني ټولټاکنو په اړه په مفصله توگه خبري اتري وشوي. دغونډي ټولو برخه والوله هغو طالبانوسره ددولت دخبرواترو او روغي جوړي ملاتړ وکړ چي له جگړي څخه لاس اخلي او دسولي او امن په ټينگښت او دهيواد په آبادي کي برخه اخلي. په غونډه کي ټينگار وشو هغوي چي د افغانستان دخلکو نه پخلاکيدونکي او قسم خوړلي دښمنان دي له هغوي سره دي له پوځي لاري مبارزه وشي. همدا راز په دي غونډه کي وپټيل شوه چي دلوژستيکي او مالي لگښتونو په پام کي نيولو سره دي داسي غوره لاري چاري ولټول شي چي د ولسمشري او پارلماني ټولټا کني په يوه وخت کي ترسره شي چي هم ډيرو لگښتونو مخه ونيول شي . او هم دغه کار دهيواد له اساسي قانون سره په تضاد کي واقع نه شي. دولسي جرگي مرستيال عارف نورزي هم غونډي ته رپوټ وړاندي کړ وي ويل چي، په دي اړه په ولسي جرگه کي هم خبري پيل شوي او هيله کيږي چي دراتلونکو مشورتي غونډو په ترڅ کي به په دي اړه يو ه ملي پريکړه وشي .

۱۳۸٦/۷/۱٦

دپکتيکا پوليسو دناتو له پوځونوسره په گډو عملياتوکي ددغه ولايت دسروبي په ولسوالي کي شپاړلس تنه بهرني اتباع وژلي دي .

۱۳۸٦/۷/۱٦

جمهور رئيس حامد کرزي د ناروي دنړيوالو همکاريو له وزيراريك سولم سره دجمهوري رياست په مقرکي وکتل. حامد کرزي په بيا رغاونه کي دناروي درول او دافغانستان دامنيت له تأمينولو سره ددغه هيواد دمرستي په ستايني سره ټينگار وکړ چي دغه هيواد کولاي شي د بشري خواکونو د ظرفيت د پياوړتيا او دافغانستان دادارو دکړنودښه والي په برخوکي زياته همکاري وکړي په مقابل کي دناروي دنړيوالو همکاريو وزيرله افغانستان سره دمرستي ددوام په لاره کي دخپل هيواد په هوډ په ټينکار سره وويل چي دافغانستان دلوړوزده کړو له وزارت سره يو موافقه ليك لاسليك کړي چي دهغه له مخي ناروي دمنجمنت او اداري د يو انستيتوت له لاري د افغاني کادرونو په ښوونه او روزنه کي مرسته وکړي. دغه راز ده زياته کړه چي د افغانستان دگازاو ترخمکي لاندي زيرمودپلټني په برخه کي هم يوبل موافقه ليك لاسليك کړي چي دهغه له مخي په ناروي دافغانستان ترخمکي لاندي زيرمو په سروي کي دکانونو له وزارت سره همکاري وکړي. ددغي کتني په بهير کي دواړو لوريو دناروي دبيارغاوني دولايتي ټيم له لاري ددغه

(c) ketabton.com: The Digital Library

هیواد دمرستو په باب چې دفاریاب په ولایت کې ډیره دي ، هم خبري اتري وکړي. ناروي د ناټو دپوځونو په چوکات کې په افغانستان کې کابو اووه سوه تنه سرتیري لري او دفاریاب په ولایت کې دخپلو سرتیرو دشتون او دبیا رغاوني په کارکې د همکاري له لاري له افغانستان سره په کال کې دشپیتو ملیونو ډالرو مرسته کوي .

۱۳۸٦/۷/۱۸

دامریکا متحد ایالات ، ناروي اونړیوال بانك دملي مدیریت او اداري دانستیتوت د جوړولو لپاره دپوهني له وزارت سره مرسته کوي. دپوهني وزیر محمد حنیف اتمر ددغې مرستې دتفاهم لیك دلاسلیك کولو په وخت کې وویل: دناروی دولت دملي مدیریت او اداري دانستیتوت دجوړولو په خاطر دپوهني له وزارت سره دشپږوملیونو ډالرو اونړیوالي بانك ددولس اعشاریه پنځو ملیونو ډالر و مرسته کوي .

* * *

تحت ریاست حامد کرزی رئیس جمهوری اسلامی افغانستان جلسه عدلی وقضایی تدویر گردید .

درجلسه یی که درقصر گلخانه ریاست جمهوری تدویر گردید، پوهاند عبدالسلام عظیمی قاضی القضات ورئیس ستره محکمه ، عبدالجبار ثابت لوی څارنوال ، فاروق وردگ رئیس عمومی اداره امور ونماینده وزارت عدلیه اشتراک داشتند .

دراین جلسه ضمن آنکه روی مسایل مختلف عدلی و قضایی بحث صورت گرفت مسئوولان مربوط گزارشهای شانرا در رابطه به طی مراحل اعدام پانزده تن قاتلان وجنایتکاران وتطبیق فیصله های محاکم به جلسه ارائه نموده گفتند: بخاطر تحکیم نظم درجامعه و تحقق قانونیت مردم افغانستان حمایت کامل شانرا از عمل قاطع جمهوری اسلامی افغانستان در برابر قاتلان وجنایتکاران ابراز نموده واین عمل دولت را برای سایر قاتلان وجنایتکاران درس خوب عبرت خواندند .

رئیس جمهور با تأکید به اعضای جلسه وظیفه سپرد تاتحقیقات همه جانبه را در رابطه به چگونگی فرار آن محبوسی که به اعدام محکوم بود انجام داده و آنانی راکه در فرار این مجرم دست دارند هرچه عاجل دستگیر وبه پنجه قانون بسپارند .

* * *

دجناح دخلور سوه بستریز روغتون دوداني دبنسټ ډبره دجمهوري ریاست ددویم مرستیال محمد کریم خلیلي له خوا دکابل ښار په شپږمي ناحیي پوري اړوند دمهتاب کلا په ساحه کې کیښودل شوه .

دعامي روغتیا وزیر ډاکتر سید محمد امین فاطمي وویل چې، دجناح روغتنون وداني دپاکستان داسلامي جمهوریت په مرسته دنوولسوملیونو امریکایي ډالروپه لګښت په دریو پوړونو کې په راتلونکو دریو کلونوکې جوړیږي .

۱۳۸٦/۷/۲۰

دافغانستان داسلامي جمهوریت جمهور رئیس حامد کرزي دنیکمرغه کوچني اختر لمونځ دجمهوري ریاست دارگ په جامع جومات کې ادا کړ. دکوچني اختر په دې نمانځه کې چې دجمهوري ریاست دارگ دجامع جومات دملاامام په امامت ادا شو، دجمهوري ریاست مرستیالانو، جهادي مشرانو، دملي شورا یوشمیر غړو، وزیرانو ، مخورو، دوسله وال پوځ جنرالانو اوپه کابل کې داسلامي هیوادونو سفیرانو ګډون کړي و دافغانستان داسلامي جمهوریت جمهور رئیس دلمانځه له اداکولو وروسته له برخه والو سره روغبړ اوداختر مبارکي وکړه. دجمهوري ریاست دتشریفاتو دګارد له معاینې وروسته دخبر یالانو په وړاندې یې دافغانستان ټول ملت او دنړي ټولو مسلمانانوته داختر مبارکي وویله. حامد کرزي یوځل بیا تاوتریخوالي جګړه او دځان مرګوبریدونو عاملین یې وغندل او دلوي خدای (ج) له دربار څخه یې دکابل ښار دوروستي تروریستي برید دشهیدانو پاتې کسانوته یې دجمیل صبر هیله وکړه. حامد کرزي دملت دبابا اعلیحضرت محمد ظاهر دمړینې لومړي اختر ته په اشاري سره دده نشتوالي یې هیواد او دهیواد خلکوته ستره ضایعه وبلله. حامد کرزي هیله څرګنده کړه چې الله (ج) دي ملت دبابا هیلې چې هماغه دسراسري امنیت تأمینول او دهیواد پرمختګ اوبیا رغاونه ده پوره کړي. حامد کرزي دغه راز دهیواد دجهادي شخصیت او مخورملانقیب الله آخند دمړینې له امله هم دده کورنې او دافغانستان خلکوته ډاډ ګیرنه وویله ملانقیب الله

(c) ketabton.com: The Digital Library

اخوند د پنجشنبي په ورځ په حق ورسید. حامد کرزي دي یوستر مجاهد ، زړه سواندي او هیواد پال وباله او دده مړینه یي یوستره ضایعه وبلله .

۱۳۸٦/۷/۲۳

حامد کرزی رئیس جمهوری اسلامی افغانستان حمله تروریستی در سپین بولدک ولایت قندهار رابه شدت محکوم کرد .

از اثر یک حمله تروریستی در ولسوالی سپین بولدک ولایت قندهار نه تن به شهادت رسیده وسی تن دیگر زخمی شده اند .

رئیس جمهور این عمل تروریستی رایک اقدام غیر انسانی و غیر اسلامی وکار دشمنان مردم افغانستان دانست و گفت که، به شهادت رسانیدن مردم بیگناه در ایام عید نشاندهنده دشمنی عمیق تروریستان با دین اسلام ومردم افغانستان است .

حامد کرزی مراتب همدردی وتسلیت عمیق خود رابه خانواده های شهیدان ابراز میدارد وبرای مجروحان از بارگاه خداوند متعال شفای عاجل استدعا میکند .

* * *

دپاکستان جمهور رئیس جنرال پرویز مشرف په شمالي وزیرستان کي له جنګیالیو سره خپل دتیرکال موافقه لیك بیا تائید کړ.

۱۳۸٦/۷/۲٤

جمهور رئیس حامد کرزي دبریتانیا شاهي هیواد د آسیا، افریقا او دملګروملتو په چارو کي ددولت له وزیر مارك ملك براون سره دجمهوري ریاست په مقرکي وکتل. په دي کتنه کي دواړو لورویود دواړو هیوادونود اړیکو د پراختیاله ترهګري اونشه یي توکو سره دمبارزي او دافغانستان په جوړولو او دملي اردو په روزنه کي د بریتانیا دمرستو په باب خبري اتري وکړي .

* * *

دومین اجلاس کشورهای حاشیه دریای خزر با شرکت رئیسان جمهور این پنج کشور در تهران به کار خود خاتمه داده است . جلسه افتتاحیه این اجلاس ۱٦ اکتوبر ، با سخنرانی محمود احمدی نژاد ، رئیس جمهور ایران ، آغاز به کار کرد و الهام علی اف ، نورسلطان نظربایف ، ولادیمیر پوتین و قربان قلی بردی محمد اف ، رئیسان جمهور آذربایجان ، قزاقستان ، روسیه و ترکمنستان سخنرانی کردند این اجلاس درتالار موسوم به حافظیه در مجموعه کاخ سعد آباد تهران برگزار شد و سران کشورهای حاشیه خزر درنشست نهایی خود در بعد از ظهر ، اعلامیه نهایی اجلاس را تصویب کردند .

نخستین اجلاس رسمی سران این پنج کشور در سال ۲۰۰۳ به ابتکار رئیس جمهوروقت ترکمنستان در عشق آباد برگزار شد امادرمورد تعیین رژیم حقوقی خزر به نتیجه نهایی نرسید .

* * *

برنامه بزرگ اقتصادی و انکشافی تحت نام افغانستان درمسیر ترقی از سوی حامد کرزی رئیس جمهوری اسلامی افغانستان منظور شد .

برنامه بزرگ افغانستان در مسیر ترقی که به ابتکار حامد کرزی رئیس جمهوری اسلامی افغانستان به منظور رشد اقتصادی مردم افغانستان از سوی وزارت احیا و انکشاف دهات آماده تطبیق شده است ، یک برنامه ده ساله میباشد که برای مردم ، دو اعشاریه یک ملیون شغل ایجاد می کند و درحدود دوملیارد دالر عواید تخمینی دارد .

این برنامه بزرگ برای تولیدات دهات افغانستان بازار ایجاد میکند و ازمتشبثان اشتغال ها کوچک وبزرگ حمایت می شود .

۱۳۸٦/۷/۲۵

هفدهمین نشست کارمندان ارشد سازمان همکاری های اقتصادی ایکو با سخنرانی خورشید انور سکرتر جنرال ایکو وبا اشتراک معینان خارجه وکارشناسان کشورهای عضو ایکو درهرات آغاز به کار کرد .

بعداً اشتراک کننده گان نشست به اتفاق آرا کبیر فراهی رابه حیث رئیس جلسه انتخاب کرده و آجنـــــدای

(c) ketabton.com: The Digital Library

جلسه رابه تصویب رسانیدند .
این نشست برای دو روز ادامه می یابد و دران موضوعات قابل تصویب به جلسه وزیران خارجه که به تاریخ ۲۰ اکتوبر دایر میشود آماده می گردد .
افغانستان برای یکسال ریاست اجلاس سازمان ایکورا به عهده گرفت .

* * *

دکاپیسا ولایت دبیلابیلو ولسوالیو یو شمیرعالمانو، مشرانواو دولایتي شورا غړو خپلي سیمه نیزي ستونزي او غوښتني له جمهور رئیس حامد کرزي سره په کتنه کي بیان او دحل په اړه یي خانګړي لاره په ګوته کړه. په دي کتنه کي چي دجمهوري ریاست په مقر کي ترسره شو دکاپیسا ولایت دخلکو په استازیتوب وکیل عنایت الله کوچي اوحاجي ابراهیم د نورو په استازیتوب خبري وکړي. د افغانستان داسلامي جمهوریت له پروګرامونو سره دملاتړ د څرګندولو په ترڅ کي یي د کاپیسا ولایت دتګاب ، نجراب او اله ساي په ولسوالیو کي د وروستیونا امنیود مخنیوي او ددغه ولایت په دولتي ادارو کي دبدلونونو او دکاري همغږي درامنځته کولو په خاطر یي خپله خانګړي طرحه جمهور رئیس ته وړاندي او دحل په اړه یي ددولت دجدي پاملرني غوښتنه وکړه .
جمهوررئیس دکاپیسا ولایت دخلکو ستونزي او غوښتني و اوریدي وي ویل: دولت دتګاب، نجراب او اله ساي په ولسوالیو کي دناامنیو عوامل څیړي او په دغو ولسوالیوکي دداامن امنیت ټینګښت په موخه په ډیرژر ددغه ولایت په ادارو کي همغږي او بدلولونونه رامنځته شي. حامد کرزي د کاپیسا ولایت ته خلکو څخه وغوښتل چي په دغه ولایت کي دموجود و ناامنیو په له منځه وړلو کي له امنیتي ارګانونو سره همکاري وکړي. جمهور رئیس دکاپیسا ولایت دهغو بي ګناه اوسیدونکو دخوشي کولو په اړه چي دامنیتي ارګانونو له خوا له طالبانو سره تړاوپه تورنیول شوي ، لوي څارنوال او په نورو بیلا بیلو برخو کي ددغه ولایت داوسیدونکو دستونزو او غوښتنو په اړوند دکورنیو چارو ، د لوړو زده کړو او د فواید عامي وزیرانواو ملي امنیت دلوي ریاست مرستیال ته چي په غونډه کي حاضرولازمي لارښووني وکړي .

۱۳۸٦/۷/۲۷

حامد کرزی رئیس جمهوری اسلامی افغانستان با پرویز مشرف رئیس جمهور اسلامی پاکستان وبینظیر بوتو صدراعظیم پیشین پاکستان صحبت تیلفونی نمود .
در این صحبت تلیفونی رئیس جمهور کشور حمله اخیر تروریستی برجان بینظیر بوتو را شدیداً محکوم نمود وبه نماینده گی از مردم افغانستان مراتب تسلیت خود رابه خانواده های قربانیان این حا دثه به پرویز مشرف ، خانم بوتو ومردم برادر پاکستان ابراز داشت .
حامد کرزی تأکید نمود که حکومت ها ومردم هر دوکشور باید علیه تروریزم بیش از هروقت دیگر هماهنگ عمل نمایند، این مبارزه باید وسعت یابد واین تلاش ها غرض تحکیم ثبات تقویت گردد .
پرویز مشرف وبینظیر بوتو از همدردی وحسن نیت رئیس جمهوری اسلامی افغانستان تشکر کرده و اظهار اطمینان نمود که به کمک مردم افغانستان در راستای مبارزه علیه تروزیزم و استحکام ثبات در منطقه تلاش ومبارزه خود را توسعه خواهد بخشید .

* * *

حامد کرزی رئیس جمهوری اسلامی افغانستان استاد مهوش هنرمند مشهور افغان و اعضای خانواده او رابه حضور پذیرفت .
رئیس جمهور در دیدار با استاد مهوش از خدمات وی در عرصه موسیقی به نیکویی یاد نمود و ازشرکت وی به عنوان هنرمند افغان درمراسم تجلیل از هشتصدمین سالروز تولد مولانا جلال الدین محمد بلخی در مقر سازمان مللی متحد تمجید کرد .
حامدکرزی از استاد مهوش خواست که برای دایم به کشور بیاید و از راه هنر برای مردم کشور خود خدمت نمایند . استادمهوش ازرئیس جمهور هنر پرور وهنر دوست خود اظهار امتنان نمود که، با مصروفیت های بیش از حد او را موقع ملاقات داد. وی متذکر شد آماده هستم که بعد از دریافت یک سرپناه برای دایم به کشور باز گردیم و از راه هنر برای مردم خود خدمت نمایم . رئیس جمهور به پاس آن خدمات بزرگ که استا دمهوش در راه موسیقی انجام داده برای زلمی هیواد مل وزیر مشاور ریاست

(c) ketabton.com: The Digital Library

جمهوری درامور علمی وفرهنگی هدایت داد که برای استادیک نشان عالی دولتی را پشنهاد نماید و درتهیه یک سرپناه اقدام کند .

* * *

وزیران خارجه سه کشور افغانستان ، پاکستان و ایران روز جمعه درحاشیه کنفرانس مقدماتی ایکو درهرات در نشست مشترکی برتحکیم روابط و همکاری های سه کشور تأکید کردند .

وزیران خارجه سه کشور همسایه بعد از نشست مشترک ، با حضور در جمع خبرنگاران رسانه های داخلی وخارجی هدف این نشست راتوسعه روابط اقتصادی ، تجاری و امنیتی میان این سه کشور و تلاش درجهت ایجاد ثبات و آرامش در افغانستان عنوان کردند .

داکتر رنگین داد فرسپنتا ، وزیر امورخارجه افغانستان به عنوان میزبان ازتوافق برسرهمکاری های منطقه یی و گسترش روابط امنیتی و اقتصادی میان این سه کشور خبرداد .

داکتر سپنتا گفت : در پایان این نشست اعلامیه یی رسمی به منظور توسعه همکاری های سه جانبه میان این سه کشور به امضا رسید . وی افزود وزیران خارجه سه کشور توافق کردند که سومین نشست شان را در ماه دلو سال جاری در پاکستان برگزار نموده وتاریخ برگزاری نشست سران سه کشوریکه در تهران برگزار خواهد شد تعیین کنند .

منوچهر متکی ، وزیرامور خارجه ایران ، نیز اظهار داشت لازم است سه کشوربه منظور مبارزه علیه جرایم سازماندهی شده ، اقدامات تروریستی و قاچاق مواد مخدر به خصوص درمرز های مشترک شان اقدامات جدی به عمل آورند .

آقای متکی ، ثبات در افغانستان را ثبات درمنطقه وجهان دانسته وخواستار تلاش های مشترک بیشتر سه کشور دراین راستا شد . وزیر امور خارجه ایران در جواب سؤالی مبنی براینکه ایران در صورت درخواست کشورهای عضو ایکو ، فن آوری انرژی هسته یی خود را در اختیار آنان نیز قرار خواهد داد یانه ، گفت : ایران آمادگی دارد زیر نظر آژانس بین المللی انرژی هسته یی در صورتی که ازاین فناوری به مقاصد صلح آمیز استفاده گردد ، بااین کشور ها همکاری کند .

خورشید محمود قصوری ، وزیرامور خارجه پاکستان ، نیز با اشاره به نزدیک شدن زمان برگزاری انتخابات در کشورش ، حمله مرگبارتروریستی به بینظیر بوتو در شهر کراچی این کشور که منجر به کشته شدن بیش از ۱۳۰ نفر وزخمی شدن ۶۰۰ نفر شد محکوم کرد و اظهار داشت : شرکت دراین نشست درچنین شرایط نا آرام در پاکستان نشان دهنده اهمیت مسایل افغانستان برای پاکستان است .

قصوری افزود : هرسه کشور ازناحیه جرایم سازمان یافته ، مواد مخدر وتروریزم دچار مشکلات بزرگی هستند که باید برای مبارزه علیه آنها راه حل های اساسی را جستجو کرد .

وزیر خارجه پاکستان اظهار داشت : اشخاصی بودند که برگزاری جرگه امن منطقه یی میان افغانستان و پاکستان رابی فایده می پنداشتن ، اما به نظر من این نشست با موفقیت برگزار شد وامید واریم که توافقات و تصامیم این جرگه به اجرا در آید .

* * *

دراثر انفجار دو بمب در فاصله بسیار نزدیک از کاروان حامل بی نظیر بوتو در شهر کراچی دست کم یکصد وسی کشته ودهها زخمی برجای گذاشته است . خانم بوتو دراین انفجار آسیبی ندید، اما به موتر حامل او آسیبهایی وارد شد .

۱۳۸۶/۷/۲۸

چهارده تروریست در یک درگیری درمربوطات ولایت هلمند کشته شده ویک سرباز قوای ائتلاف زخم برداشت .

اعلامیه مشترک همکاری های سه جانبه جمهوری اسلامی افغانستان ، جمهوری اسلامی ایران وجمهوری تاجکستان

* * *

براساس بند دوم بیانیه مشترک ، حامد کرزی رئیس جمهوری اسلامی افغانستان ، دوکتوراحمدی نـژاد

(c) ketabton.com: The Digital Library

رئیس جمهوری اسلامی ایران وامام علی رحمان رئیس جمهوری تاجکستان منعقده شهر دوشنبه مورخ ۱۳۸۵/٤/٤ اولین نشست کمیسیون سه جانبه ، باشرکت داکتر رنگین داد فر سپنتا وزیر امور خارجه جمهوری اسلامی افغانستان ، منوچهر متکی وزیرامورخارجه جمهوری اسلامی ایران و عبدالله قربان محمد ویچ یولداشف معاون اول وزارت امور خارجه جمهوری تاجکستان به تاریخ ۲۸ میزان سالروان در شهر هرات ،در حاشیه اجلاس وزیران امورخارجه کشورهای عضو ایکو برگزار گردید .

دراین نشست که درفضای دوستانه وتفاهم صورت گرفت ، طرفین با تأکید برروابط حسن همجواری ، گسترش و تقویت روابط وهمکاری های سه جانبه در عرصه های سیاسی ، اقتصادی وفرهنگی رامورد بحث وتبادل نظر قرار داده و درموارد ذیل توافق نمودند .

رئیسان هیأت های جمهوری اسلامی ایران وجمهوری تاجکستان همچنین از مهمان نوازی وایفای نقش مؤثر وموفقیت آمیز جمهوری اسلامی افغانستان در برگزاری هفدهمین اجلاس وزیران امور خارجه کشور های عضو ایکو تشکر و قدر دانی نمودند .

با توجه به اهمیت همکاری های اقتصادی در بخش حمل ونقل وترانزیت درچهار چوب یادداشت تفاهم همکاریهای اقتصادی نشست سه جانبه به ریاست وزیران حمل و نقل و ترانسپورت سه کشور ظرف سه ماه آینده در تهران برگزار گردد .

به منظور اجرای توافقات سه کشور در بخش انرژی ، نشست سه جانبه به ریاست وزیران انرژی سه کشور ظرف مدت سه ماه آینده در تهران برگزار گردد .

سه طرف ، تروریزم و قاچاق مواد مخدر را یک چالش مهم فراروی تامین ثبات و امنیت منطقه و جهان ارزیابی نموده وجهت مبارزه مؤثر علیه این پدیده شوم موافقت نمودند. نشست مشترکی با شرکت مقامات ذیصلاح سه کشور ، براساس بند سه وشش یادداشت تفاهم های منعقده بین سه کشور ، طی سه ماه آینده در کابل برگزار گردد .

هرسه کشور باارج گزاری از کمک ها و تلاش های جامعه جهانی در راه تامین امنیت ، ثبات وبازسازی افغانستان ، خواستار اقدامات بیشتروعملی درتقویت این همکاری ها گردیدند .

نشست سه جانبه به ریاست معاونان سیاسی وزیران امور خارجه سه کشور طی سه ماه آینده در تهران برگزار می گردد ، نشست مذکور نتیجه اقدامات وتوافقات صورت گرفته درچهار چوب همکاری های سه جانبه را بررسی وگزارش خواهد نمود ، همچنین دستور کار وتاریخ برگزاری اجلاس سه جانبه وزیران امورخارجه سه کشور دراین اجلاس تعیین خواهد گردید .

این بیانیه درتاریخ ۲۸ میزان سالروان مطابق با ۲۱ اکتوبر سال ۲۰۰۷ میلادی در شهر تاریخی هرات به زبانهای دری ، فارسی وتاجکی توسط وزارت امورخارجه سه کشور منتشر گردید .

۱۳۸٦/۷/۲۹

قوای ائتلاف از کشته شدن ٥۰ تروریست طی دو روز در ولایت هلمند خبر داده است . دراعلامیه منتشره شده قوای ائتلاف گفته شده ، که به تعقیب آتشباری دشمن بالای گزمه قوای ائتلاف دو روز قبل در ولسوالی موسی قلعه هلمند عملیات مشترک ائتلاف واردوی ملی آغاز شده وطی دو روز ٥۰ طالب بقتل رسیده است . در اعلامیه ازتلفات قوای ائتلاف و افغان چیزی گفته نشده است .

* * *

منابع خبری وزارت دفاع ملی از کشته شدن بیست دهشت افگن در جریان یک فعالیت محاربوی در ولسوالی کرنگل ولایت کنر خبر دادند .

* * *

در اثر حمله دشمن بالای یک پوسته پولیس در مربوطات ولسوالی ناری ولایت کنر ، پوسته مذکور تخریب وچهار نفر پولیس مفقودا لاثر شده است .

۱۳۸٦/۷/۳۰

درجریان عملیات مشترک قوای ائتلاف ونیروهای دولتی که ازچند روز به اینطرف در ولسوالی جلریز ولایت میدان وردگ جریان دارد بیست تن از تروریستان کشته و بیشتر از ده تن آنان مجروح و دوتـــن

(c) ketabton.com: The Digital Library

دیگر تروریستان دستگیر شده اند .

* * *

وقوع یک حمله انتحاری در ولایت هلمند باعث هلاکت سه تن افراد ملکی گردید .

* * *

دبهر نیوچارو وزارت دویندوي دفتر دیو وینا په استولو سره لیکلي دي . په هغي غونډه کي چي په آلمان کي د افغانستان په سفارت کي جوړه شوي وه داسرائیلو دسفارت دکارکوونکي ګډون دیوي معمولي تخنیکي اشتباه له امله وچي دسفارت دیوه کار کونکي له خواترسره شوي دي. دبلن لیکونود استولو موظف کارکوونکي داسرائیلو سفارت ته دبلني کارت دنه لیږلو په باب دسفیر له لارښووني سره سره ، په اشتباه سره هغه لیږلي دي دغه شان اشتباوي په زیا ترو مواردوکي د هیوادونو له خوا رامنځته شوي چي په هیڅ ډول سیاسي او حقوقي اغیزي نلري له دي سره سره چي یو شمیر اسلامي هیوادونه لکه مصر، قطر ، لبنان، اردن ، ترکیه او دغه راز دشمالي افریقا ځیني اسلامي هیوادونه دغه رژیم په رسمیت پیژني او لویو سفیرانو په کچه سیاسي اړیکي ورسره لري. د افغانستان د اسلامي جمهوریت سیاست داسرائیلو په وړاندي روښانه دي هغه په رسمیت نه پیژني او دافغانستان دولت اوسیاسي نمایند ګي له دغه رژیم سره هیڅ راز سیاسي اړیکي نه لري. دافغانستان اسلامي جمهوریت دبهرنیو چارو وزارت ددغه کار کوونکي دګوښه کولو په ترڅ کي په دي باب لازمي څیرني پیل کړي او ډیر ژر تصمیم نیسي .

۱۳۸٦/۸/۵

درعملیات مشترک پولیس ، اردوی ملی و قوای ائتلاف درمربوطات ولایت زابل بیست و پنج تروریست کشته وچهارده نفر دیگر آنان زخمی گردیده است .

* * *

در دو اقدام پولیس در ولسوالی ژره ولایت قندهار دو کمین تروریستان در هم شکسته و هشت تن به شمول دو قوماندان آنان کشته شدند .

* * *

دبلغاریا جمهور رئیس ګیورګي پردانوف او دافغانستان داسلامي جمهوریت جمهور رئیس حامد کرزي په خپله کتنه کي ددواړو هیوادونود تاریخي اړیکو په پراختیااو احیاکولو باندي ټینګار وکړ. په دي کتنه کي چي دجمهوري ریاست په ارګ کي وشوه د بلغاریا جمهور رئیس د افغانستان داسلامي جمهوریت په مشرتوب باندي دباور په څرګندولو سره ددموکراتیکو مرکز ونو په جوړولو ،داقتصادي ودي او په نړي اوسیمه کي دافغانستان دمقام او دریځ په تثبیتو لوکي دافغانستان پرمختګونه او بریالیتوبونه دیادوني وړ وبلل. د بلغاریا جمهوررئیس دناتو سازمان ددفاع دوزیرانو په غونډه کي ددغه سازمان دسکرترجنرال دي هوپ شیفر څرګندونو ته په اشاري سره افغانستان دناتو سازمان مهم پوځي او سیاسي ماموریت وباله وي ویل چي، بلغاریا دناتو د غړي هیواد په توګه خان دافغانستان په ولاندي ژمنبولي او دامنیت دتامینولو ، دسولي دټینګښت او دافغانستان دملي اردو د روزني لپاره به خپلو مرستوته دوام ور کړي . په دي غونډ کي ددواړو هیوادونو جمهورو رئیسانو دملي اردو دسمبالولو او روزني بهیروځیره او هغه بي قناعت بخښونکي وباله او ددغه بهیر په چټکتیا او په بیلا بیلو پوځي برخو او په مدرنو پوځي وسایلواو وسایطو د ملي اردودسمبالولواو روزني او دنړیوالي ټولني په هلوځلو یي ټینګار وکړه. دافغانستان جمهوررئیس دافغانستان دبیا رغاوني په بهیر او دامنیت په ټینګښت کي دبلغاریا یادونډي له امله دمنني په ترڅ کي دافغانستان دهوایي پوځ په بیا جوړولو او پیاوړتیا کي ددغه هیواد دونډي اخیستني غوښتنه وکړه. دبلغاریا جمهور رئیس حامد کرزي ته بلنه ورکړه چي په یوه مناسب وخت کي دغه هیواد ته سفر وکړي. څلور سوه تنه بلغاریایي اتباع دناتو دپوځو نو په چوکاټ کي دامنیت دټینګښت ، روغتیایي خدمتونو دوړاندي کولو او دملي اردودر وزني په برخو کي دمرستو لپاره فعالیت کوي .

۱۳۸٦/۸/٦

دافغانستان اسلامي جمهوریت د جمهور رئیس حامد کرزي په مشري او دولسي جرګي دعدلي او قضائي کمیسیون دغړو په ګډون دعدلي اوقضائي کمیسیون نوبتي غونډه له غرمي مخکي دجمهوري ریاست په مقر

(c) ketabton.com: The Digital Library

کي جوړه شوه. په دي غونډه کي لومړي دولسي جرګي دعدلي اوقضائي کمیسیون غړو دبندیانودحالت په اړوند خپل رپوټ وړاندي کړ او په جیلو نوکي دامکاناتو نیمګړتیا، بي پروائي او فساد مهمي ستونزي وبللي. دعدلیي وزیر سرور دانش دځینو دغوستو نزو په منلو سره داصلاحاتود بهیر خبرورکړ او څرګنده یي کړه: د ځینو جیلونو وداني په تیرو وخت کي زیانمني شوي او په هغوي کي داصلاحاتو بهیر او دښو خدمتونو وړاندي کول زیات وخت ته اړتیا لري خوپه دي برخه کي کلکه پاملرنه کیږي چي دغه بهیرګړندیشي. دهیوادجمهور رئیس دولسي جرګي دعدلي اوقضائي کمیسیون او دعدلیي دوزیردرپوټونوله اوریدو وروسته عدلیي وزارت ته دوه اووني وخت ورکړ چي داوسنیو امکاناتو په چوکاټ کي په جیلو نوکي د نظم درامنخته کولو په ګډون لازم اصلاحات او ښه والي عملي کړي. هغه زیات اصلاحات چي وخت ته اړتیا لري په ګوته یي کړي. دغه راز دهیواد جمهور رئیس په دي بیان سره چي بندیان باید یواځي په هغه برلاسي ولري چي قانون اجازه ورکوي ، وویل دعدلیي وزارت باید په جیلو نوکي له غیر مجازو وسایلو څخه استفادي او ترلاسه کولوته کلکه پاملرنه وکړي. په دي غونډه کي دعدامونو دڅرنګوالي او دهغودتطبیقولو بهیر وڅیړل شو او دولسي جرګي دعدلي اوقضائي کمیسیون غړو په دي اړوند خپلي نظریي وړاندي کړي دهیواد جمهور رئیس په دي څرګندونو سره چي په افغانستان کي هیڅ سیاسي بندي نشته اوبندیان په څرګندو جرمي دلیلونواو تروریستي عملونو سره بندیان شوي دي وویل: مجرمینوته باید سیاسي بندي اصطلاح ونه کارول شي دغه راز په غونډه کي ټینګار و شو چي دسیاسي بندي اصطلاح باید تعریف شي ځکه په داسي هیواد کي چي د دموکراسي،دبیان دآزادي اودګوندونو دآزادي په ارزښتونو پابند دي، سیاسي بندي نشته.

۱۳۸٦/۸/۷

حامدکرزی رئیس جمهوری اسلامی افغانستان عصر باگراهایم ویلر معاون بانک جهانی در مقر ریاست جمهوری دیدار کرد .

دراین دیدار دوجانب درمورد پیگیری تصامیمی که رئیس جمهور کشورورئیس بانک جهانی دردیدارشان درنیویارک اتخاذکرده بودند،بحث وتبادل نظر نمودند . معاون بانک جهانی درمورد خریداری گندم تولید شده در افغانستان توسط این بانک و توزیع آن به مستحقان در داخل و خارج افغانستان اطمینان داد و همچنان وعده کرد که بخاطر رشد ظرفیت ها ، بورس های تحصیلی را در اختیار افغانستان قرار دهد .

دراین دیدار در مورد اقدامات برای مبارزه با فساد اداری ، انکشاف دهات ، تشویق مردم برای مصرف پیداوار محلی و پس انداز اسعار خارجی نیز تبادل نظر صورت گرفت .

رئیس جمهور کشور با تشکر از کمک های بانک جهانی گفت : افغانستان متعهد به مبارزه بافساد و ریشه کن کردن آن است وتلاش های جدی را دراین زمینه به راه انداخته است .

حامد کرزی رئیس جمهوری اسلامی افغانستان با ایمری سکریس وزیر دفاع هنگری درمقر ریاست جمهوری دیدار وگفتگوکرد.

دراین دیدار دو جانب در مورد گسترش همکاریهای دوکشور ونقش هنگری درتأمین امنیت وبازسازی افغانستان بحث و گفتگو نمودند . وزیر دفاع هنگری باتأکید برادامه کمک های کشورش در زمینه بازسازی وتأمین امنیت افغانستان گفت : نیروهای هنگری که در قالب یک تیم بازسازی ولایتی در ولایت بغلان فعالیت دارند و تاسال ۲۰۱۰ میلادی در افغانستان باقی مانده، حضور خود را به شهر مزار شریف وارزگان نیز گسترش خواهند داد .

رئیس جمهور نیز با تشکر از کمک های هنگری گفت که، افغانستان خواهان گسترش مناسبات خویش در زمینه های مختلف باانکشور می باشد واز کمک های هنگری در آموزش وتجهیز اردو و پولیس ملی افغانستان تشکر می نماید . هنگری بیش از دوصد سرباز درچهار چوب یک تیم بازسازی ولایتی در افغانستان دارد که در ولایت بغلان مستقر اند .

۱۳۸٦/۸/۸

تحت ریاست حامدکرزی رئیس جمهوری اسلامی افغانستان، جلسه نوبتی مشاوران و وزیران مشاور در ارگ ریاست جمهوری دایر شد.

(c) ketabton.com: The Digital Library

دراین جلسه وضعیت منطقه وتأثیر نا آرامی ها در اوضاع افغانستان مورد بحث قرار گرفت.
وزیران مشاور دراین جلسه همچنان وضعیت امنیتی کشور را مورد بحث قرارداده، نظریه های مفیدی را برای بهبود آن ارائه کردند.
دراخیر این مجلس، فاروق وردک رئیس عمومی اداره امور و دارالانشای شورای وزیران در رابطه به روند تدویر جرگه امن منطقوی و پیشرفت های به دست آمده دراین زمینه، به رئیس جمهور کشور معلومات ارائه کرد.

* * *

عملیات موسوم به سنگ کوچ در ولایت کنر اخیراً پایان یافت .
عملیات سنگ کوچ ازجانب اردوی ملی ، ناتو، پولیس ومنسوبان امنیت ملی درچهار ولسوالی ولایت کنر راه اندازی گردیده بود. عملیات موفقانه صورت گرفته ودرجریان آن بیش از ٤٠ نفر دشمن کشته و ۳۰ نفر زخمی ، محلات ومراکز آنان تحت کنترول قوای دولتی و ناتو در آمده است .

* * *

یک تن از قوماندانان تروریستان باشش نفر از افرادش در یک برخورد مسلحانه با پولیس اخیراً رمربوطات ولایت قندهار کشته شده اند .

* * *

بیست تروریست اخیراً در ولسوالی ارغنداب ولایت قندهار توسط نیروهای امنیتی کشور کشته شده اند.
گفته میشود نیروهای مشترک حلقه محاصره را درمناطق چهار قلبه وسیدان کلی ولسوالی ارغنداب ولایت قندهار بردشمن تنگ ساخته اند این مناطق اخیراً توسط تروریستان تصرف گردیده بود .

* * *

انفجار ماین اخیراً در ولایت غزنی سه کشته بجا گذاشت . قوماندان امنیه ولایت غزنی گفت : بمب جابجا شده در بایسکل زمانی انفجار نمود ، که موتر پولیس از آن محل درحال عبور بود و در اثر این انفجار بشمول یک زن و یک کودک سه نفر ملکی کشته شده است. در برخورد میان تروریستان ونیروهای دولتی درمنطقه کج قلعه ولایت غزنی دوتروریست کشته وپنج نفر دیگر آنان زخمی شده اند .

۱۳۸٦/۸/۹

دافغانستان دملي سوداګرو اولوړ رتبه امنيتي چارواکو ګډه غونډه دافغانستان دجمهور رئيس حامد کرزي په مشري دګلخاني په ماني کي جوړه شوه .
په دي غونډ ه کي دهيواد دملي سوداګرو او پانګه والو استازو ،امنيتي او قضايي لوړ رتبه چارواکو ، دامنيتي ارګانونو ترمنځ دبشپړي همغږي او دچارو دسمون په اړه ولسمشر ته رپوت ورکړ.
ولسمشر دامنيتي خواکونو اوملي سوداګري او دسوداګرو دخوني داستازو درپوټونو داوريدو او په امنيتي چاروکي دپرمختګ له امله خوښي څرګنده کړه ، خوهغه يي کافي ونه باله او دهيواد امنيتي چارواکوته يي لارښوونه وکړه .

* * *

دافغانستان داسلامي جمهوريت جمهور رئيس حامد کرزي دبريتانيا دعوامو مجلس له‌اووه کسيز هيأت سره چي افغانستان ته راغلي دي دجمهوري رياست په مقر کي وکتل. په دي کتنه کي دبريتانيا دعوامومجلس غړود هلمند او بلخ ولايتونو ته دخپل سفر په باب معلومات ورکړل او دهغو پرمختګونو له امله يي خوښي وکړه چي دافغانستان په شمال او جنوب کي په بيلا بيلو برخوکي شوي دي .
په ښه والي کي يي د نړيوالو مرستو داغيز منتوب په باب يي معلومات ترلاس کړل. افغانستان دبيا جوړوني په بهير کي د مرستود ورکولو دپروګرامونو او په مقابل کي دهيواد جمهور رئيس له تروريزم او نشه ني توکو سره دمبارزي او دافغانستان دبيا جوړوني اوامنيت دتأمينولو په برخو کي دبريتانيا دمرستو له امله مننه وکړه او هغوي ته يي ددموکراسي دبهير د پرمختګ او دهغو پروژو دتطبيقولو په باب چي دافغانستان دخلکو د ژوندانه دښه والي په مقصد دعملي کولو په حال کي دي معلومات ورکړل .

* * *

د ننګرهار ولايت دسره رود ، بهسودو اوخيوي ولسوالي يو شمير علما و اومشرانو دافغانستان داسلامـــي

(c) ketabton.com: The Digital Library

جمهوریت له جمهور رئیس حامد کرزي سره په کتنه کي خپلي یوشمیر سیمه ییزي ستونزي په ګوته کړي. په دغه کتنه کي چي دجمهوري ریاست په مقرکي ترسره شوه دغونډي یوشمیر برخه والو دنورو په استازیتوب خبري وکړي. دافغانستان داسلامي جمهوریت له پروګرامونو څخه دملاتړ دخرګند ولو په ترڅ کي یي په دغه ولایت کي په بشپړه توګه دکوکنارو دکرکیلي دمخنیوي اوله امنیتي خواکونو سره دامنیت په ټینګښت کي دهمکاري داد ورکړ. دغه راز دوي په دغه کتنه کي ستونزي په ګوته او دکونړ دسیند له پاسه دبریښنا دبند دجوړولو، دسره رود او دکونړ دسیند داستنادي دیوالونو ، داوبود سربند ونواو دیوه مسلکي ښوونځي دجوړولو غوښتنه وکړه . جمهور رئیس دننګرهار ولایت دخلکو دستونزو او غوښتنو له اوریدو وروسته دمالیي ، عامي روغتیا ، فواید عامي او داوبو او انرژي وزیرانو او دپوهني وزارت معین ته چي په غونډه کي موجود و ، لاربښوونه وکړه چي دننګرهار دخلکو په موجود وستونزو او غوښتنو کي دلومړیتو بونو په پام کي نیولو سره د هغو په حل کولوکي لازم اقدام وکړي .

۱۳۸٦/۸/۱۰

دبهرنیو چارو وزارت سیاسي معین محمد کبیر فراهي په کابل کي دایران داسلامي جمهوریت شارژدافیر غلام رضا نفراحضارکړ. دبهرنیوچارو وزارت سیاسي معین په سیستان او بلوچستان کي دافغان مهاجرینوپه تیره بیا دهغو کسانو ایستل چي رسمي مدارك لري دژمي په موسم کي دافغانستان ، ایران او دکډوالو په چاروکي دملګروملتو دسازمان دکمیساري ددري اړخیز وموافقه لیکو نوله مخي دخپلي خوښي ستنیدلو داصولو او دمنل شویو نړیوالو اصولو پرخلاف وبلل او ویي ویل چي، دغه موضوع دافغانستان دولت ته ژوره اندیښنه پیدا کوي. ځکه په دغو حالاتوکي افغانستان دمهاجرینو دډلو دجذبولو توان نلري موږ په دي باب دایراني مقاماتو له خوا دنوي نظر دکولو غوښتوونکي یو .

۱۳۸٦/۸/۱۱

احمد ضیا مسعود معاون اول ریاست جمهوری در رأس یک هیأت عالی رتبه دولتی جهت اشتراک درنشست سران حکومات کشورهای عضو سازمان همکاریهای شانگهای ، عازم تاشکند پایتخت جمهوری ازبکستان گردید .

این سفر که به اساس دعوت شوکت میرضیا یوف صدراعظم جمهوری ازبکستان صورت گرفته است ، معاون اول ریاست جمهوری دراجلاس سازمان همکاریهای شانگهای بیانیه یی ایراد خواهد نمود .

سازمان همکاریهای شانگهای اس ، او ، سی ، یک سازمان بین الحکومتی بوده که در ۱۵ جون ۲۰۰۱ با عضویت شش کشور چین ، روسیه ، قزاقستان ، قرغزستان ، تاجکستان وازبکستان به هدف گسترش همکاریهای سیاسی ، اقتصادی وتجارتی ، ایجاد گردیده است .

قرار است دراین اجلاس که بتاریخ ۲ نوامبر در شهر تاشکند تدویر می یابد ، دورنمای انکشاف اقتصادی ، فرهنگی و اجتماعی آینده درچهار چوب سازمان همکاری شانگهای ، در روشنی مطالبات بشکیک مورد بررسی قرار گیرد . همچنان در نظراست معاون اول ریاست جمهوری در حاشیه این اجلاس ملاقات هایی را با مقامات جمهوری ازبکستان و کشور های اشتراک کننده درکنفرانس ، پیرامون جلب همکاری با افغانستان انجام دهد .

۱۳۸٦/۸/۱۲

اجلاس سران عضو سازمان همکاریهای شانگهای ، با امضای اسنادی در مورد توسعه مناسبات اقتصادی ، سیاسی و فرهنگی میان کشورهای عضو، در شهر تاشکند پایان یافت .

هدف اساسی سازمان شانگهای را اعتماد متقابل ، دوستی وهمسایه گی شایسته ، همکاریهای مؤثر در عرصه های سیاسی ، تجاری ، اقتصادی ، آموزشی وفرهنگی، تأمین انرژی ، حمل ونقل ، محیط زیست ، امنیت و ثبات درمنطقه ، تشکیل میدهد .

درختم این اجلاس ، سران کشورهای عضو ، اسنادی را در رابطه به توسعه و انکشاف مناسبات یاد شده امضا کردند .

* * *

دپاکستان ولسمشر جنرال پرویز مشرف په ټول هیواد کي بیړني حالت اعلان کړ.

(c) ketabton.com: The Digital Library

* * *

حامد کرزی رئیس جمهور اسلامی افغانستان با جنرال ایگون رامز فرمانده عملیاتی نیروهای آیساف و امیرالبحر ویلیام فالن قوماندان فرماندهی مرکزی اردوی امریکا به طور جداگانه درمقر ریاست جمهوری دیدار کرد .

دراین دیدار ها ، تشریک مساعی در مبارزه علیه تروریزم ، تحکیم امنیت ، تقویت و تجهیز اردوی ملی وازدیاد کمکهای امریکا به نیروهای مسلح افغانستان مورد بحث قرار گرفت .

۱۳۸٦/۸/۱۳

چهارتن از دهشت افگنان حین درگیری با عساکر اردوی ملی در ولسوالی غور ماچ ولایت بادغیس کشته شدند .

* * *

جمهور رئیس حامد کرزي دهیواد دورزشکارانو وروستي بریالیتوبونه وستایل .دافغانستان دسلامي جمهوریت جمهور رئیس حامد کرزي په نړیوالو لوبوکي دهیواد ورزشکارانو وروستي بریالیتوبونه وستایل او دآسیا د کرکټ شورا دجام په لوبو کي دافغانستان دکرکت دملي تیم اتلوالي یي دملي تیم غړو ، دکرکټ مینه والو ،ورزش دوستانواو دافغانستان خلکوته مبارکي وویله. دآسیا دکرکټ شورا دجام لوبي دافغانستان ، عمان، کویټ،متحدوعربي اماراتو ، سعودي عربستان ، قطر، مالیزیا ، نیپال ، سنګاپور اوهانګ کانګ دتیمونو په ګډون ترسره شوي او په هغي وروستي لوبه کي دافغانستان تیم دعمان په ملي تیم باندي په بري سره ددغو لوبو داتل په توګه و پیژندل شو او داتلوالي جام یي هیواد ته راوړ دافغانستان داسلامي جمهوریت جمهور رئیس حامد کرزي دهغه لوړ همت او لیاقت په ستاینې سره چي دهیواد ورزشکارانو په تیره بیا دکرکټ دملي تیم غړو دآسیاله تیمونو سره دلوبو په بهیر کي وښود هغوي یي د افغانستان دویاړ او سر لوړي وړوبلل .

۱۳۸٦/۸/۱٤

دوسرگروپ تروریستان در ولسوالی ده یک ولایت غزنی کشته و پنج تن دیگر آنها دستگیر گردیدند .

۱۳۸٦/۸/۱٥

حامد کرزی رئیس جمهوری اسلامی افغانستان حمله تروریستی در ولایت بغلان راکه منجر به شهادت تعدادی ازوکیلان ملت درولسی جرگه ، زنان ، کودکان و مردم که جهت اشتراک درمحفل افتتاح فابریکه قند بغلان تجمع نمودند بودند ، به شدت محکوم نمود .

دشمنان امنیت و آسایش مردم افغانستان در یک عمل تروریستی در فابریکه قند ولایت بغلان سید مصطفی کاظمی ، انجنیر عبدالمتین ، الحاج صاحب الرحمن ، حاجی محمد عارف ظریف ، صبغت الله ذکی ، نازکمیر اعضای ولسی جرگه را به شهادت رسانده و تعدای کثیر دیگری را زخمی نموده اند .

حامد کرزی رئیس جمهوری اسلامی افغانستان با آگاهی از شهادت مظلومانه جمعی از اعضای ولسی جرگه ، اطفال ومردم عادی سخت متأثر شده آنرا کار دشمنان صلح و امنیت افغانستان خواند. رئیس جمهور با تاثر فراوان ازاین عمل غیر انسانی و غیر اسلامی گفت که، اعضای ولسی جرگه ومردم ولایت بغلان به خاطر یک امر خیر بازسازی در فابریکه قند بغلان جمع شده بودند، تا باافتتاح آن فابریکه دیگر محتاج بیگانگان نباشند ، اما دشمنان ترقی و امنیت افغانستان که به جز ازمزدور بودن ووابسته بودن افغانستان مرام وهدف دیگری ندارند با انجام یک عمل تروریستی بزدلانه مردم مظلوم وحتی کودکان را به شهادت رساندند . حامد کرزی رئیس جمهوری اسلامی افغانستان شهادت مظلومانه اعضای ولسی جرگه ، کودکان و زنان رابه نزدیکان ، اقارب ومردم افغانستان تسلیت عرض میکند و به مجروحان این حادثه از بارگاه ایزد متعال شفای عاجل استدعا میکند .

۱۳۸٦/۸/۱٦

جنازه شش نفر ازوکیلان ولسی جرگه ، که روز سه شنبه در اثر حمله انتحاری در ولایت بغلان به شهادت رسیده بودند ، ذریعه هلیکوپتر به کابل انتقال شد .

درمراسم تشیع جنازه شهیدان مذکور ازمیدان هوایی بین المللی کابل به اکادمی علوم طبی قوای مسلـــــح،

(c) ketabton.com: The Digital Library

حامد کرزی رئیس جمهوری اسلامی افغانستان ، محمد کریم خلیلی معاون دوم ریاست جمهوری ، حضرت صبغت الله مجددی رئیس مشرانو جرگه ، محمد یونس قانونی رئیس ولسی جرگه، اعضای پارلمان ، اعضای کابینه ، رهبران جهادی ، جنرالان اردو وپولیس ، خانواده های شهیدان ، سفرای بعضی از کشور های مقیم کابل اشتراک ورزیده بودند.

جنازه شهیدان طی مراسم خاص ازمیدان هوایی بین المللی کابل به اکادمی علوم قوای مسلح انتقال شد .

به اساس هدایت رئیس جمهور کشور به منظور بخاک سپاری شهیدان مذکور کمیسیونی توظیف گردیده ، که دراین راستاکار می نمایند وقرار است امروز در محلی ، که تعیین میشود بخاک سپرده شوند .

یکتعداد از مجروحان حادثه که شامل کودکان وبزرگ سالان میباشند توسط یک هلیکوپتر به میدان هوائی بین المللی کابل و ازآنجا به شفاخانه چهار صد بستر انتقال شده اند.

* * *

رومانوپرودی صدراعظم ایتالیا طی نامه یی به حامد کرزی رئیس جمهوری اسلامی افغانستان به خاطرحمله تروریستی در ولایت بغلان که از اثر آن تعدادی از اعضای شورای ملی و شهریان بغلان به شهادت رسیدند ابراز تسلیت وهمدردی نموده است .

صدراعظم ایتالیا دراین نامه ، حمله تروریستی در ولایت بغلان را شدیدا محکوم نموده و آنرا اقدامی برای به بازداشتن روند ترقی مردم افغانستان بسوی صلح ، دموکراسی و بازسازی کشور خوانده است .

دراین نامه صدراعظم ایتالیا همچنان حمایت کامل کشور ش را از دولت افغانستان در راستای مبارزه با افراطیت و دهشت افگنی وتأمین ثبات وتوسعه افغانستان اعلام داشته است .

* * *

دامریکا دمتحده ایالاتو جمهور رئیس جورج دبلیو بوش د افغانستان داسلامي جمهوریت له جمهور رئیس حامد کرزي سره دیوه تیلفوني تماس په ترڅ کي، دبغلان په ولایت کي تروریستي بریدوغانده. دامریکا جمهور رئیس دځان ، دخپلي میرمني او دامریکا دخلکو له خوا شهیدانو کورنیو ، پاتي کسانواو دهغو ماشومان میندو او پلرونوته چي په دي پیښه کي شهیدان شوي دي دادګیرنه او خوا خوږي څرګنده کړه. په مقابل کي حامد کرزي دامریکا دجمهور رئیس دخواخوږي دڅرګندوني له امله مننه وکړه او دترهګري پرخلاف دمبارزي او دافغانستان دبیا جوړولو په برخه کي دامریکا دمتحده ایالاتو او ددغه هیواد دخلکو دمرستوله امله مننه وکړه .

دملګرو ملتو دسازمان سرمنشي بانکي مون دهیواد له جمهور رئیس حامد کرزي سره دیوه تیلفوني تماس په ترڅ کي دبغلان په ولایت کي تروریستي برید وغانده او دشهیدانو کورنیو او دافغانستان خلکوته یي دادګیرنه څرګنده کړه .

* * *

دافغانستان داسلامي جمهوریت جمهور رئیس دکانادا ددفاع له وزیر پیترمکاي سره دجمهوري ریاست په مقرکي وکتل. په دي کتنه کي دکانادا ددفاع وزیر دبغلان په ولایت کي زموږ د یوشمیر هیوادوالو دشهادت په خاطر دادګیرنه او خواخوږي څرګنده کړه او دترهګري پرخلاف په ګډي مبارزي باندي دتینګار په ترڅ کي وویل: ترهغه وخته چي افغانستان دنړیوالي ټولني مرستوته اړدي ، کانادا په خپلو مرستوته دوام ورکړي. په دي کتنه کي دغه راز ددوه اړخیزو اړیکو او دترهګري پرخلا ف دمبارزي او دافغانستان دبیارغاوني په کارکي دکانادا درول په باب خبري وشوي او څرګنده شوه چي د کندهار ولایت امنیت دکانادا دخواکو نو په مرسته له پخوا څخه په زیاته اندازه ښه والي موندلي دي. په مقابل کي دهیواد جمهور رئیس دکانادا دمرستو له امله دمنني په ترڅ کي وویل: دامنیت ټینګښت دافغانستان ددولت دلومړیتوبونو په جملي څخه دي دافغانستان دولت به له هغوترهګرو سره چي غواړي افغانستان و یجاړ او دترهګري په خاله یي بدل کړي کلکه مبارزه وکړي .

۱۳۸٦/۸/۱۷

جنازه های پنج تن از اعضای ولسی جرگه که به روز سه شنبه در یک حمله انتحاری در ولایت بغلان به شهادت رسیده بودند، روز پنجشنبه درصحن عمارت جدید پارلمان کشور در دارالامان به خاک سپرده شدند.

(c) ketabton.com: The Digital Library

درمراسم تشیع و تدفین جنازه های این شهیدان، معاونین رئیس جمهور، روئسای مجلسین شورای ملی، اعضای کابینه ، اعضای دو مجلس شورای ملی ، لوی څارنوال ، افسران عالی رتبه قوای مسلح ، مقامات بلند رتبه ادارات دولتی ، اعضای کورد دیپلوماتیک خارجی مقیم کابل و صد هاتن از دوستان ووابستگان این شهیدان حضور یافتند .

نماز جنازه چهارتن ازاین شهیدان به امامت استاد عبدالرب رسول سیاف رئیس کمیته روابط بین المللی ولسی جرگه ونماز جنازه شهید سید مصطفی کاظمی به امامت آیت الله تقدسی انجام شد . بعد از مراسم خاک سپاری استاد برهان الدین ربانی رئیس جمهور پیشین و رئیس کنونی امور تقنین ولسی جرگه آیت الله تقدسی پیرامون مقام و شخصیت شهید در اسلام صحبت نموده برای شهیدان بهشت برین و برای خانواده های آنان صبر جمیل از بارگاه رب العزت استدعا نمودند. محمد یونس قانونی رئیس ولسی جرگه دراین مراسم گفت : در شهادت این وکلای عزیز یک رمز خاص وجود دارد، آنها خاص به خاطر خدمت به مردم وبررسی وضعیت اقتصادی به ولایت بغلان رفته بودند ودر راه خدمت به خلق الله به شهادت رسیدند و همراه با آنان تعدادی از اطفال ، پیر مردان وزنان نیز مظلومانه شهید شدند .

قانونی اضافه کرد: این شهیدان مظهر وحدت اهل تشیع و تسنن اند آنها باردیگر اقوام ومذاهب را باهم گره زدند . وی به نماینده گی از ولسی جرگه شهادت این وکلا را تبریک گفته و از بارگاه خداوند منان برای شهیدان آرزوی جنت فردوس نموده وبرای بازمانده گان آنان صبرجمیل استدعا نمود . قانونی از همدردی و غم شریکی مردم کشور و مسوولین دولتی اظهار امتنان نمود و از زحمات کمیسیون مربوط اظهار امتنان کرد .

حضرت صبغت الله مجددی رئیس مشرانو جرگه نیز بعد از ختم مراسم بخاک سپاری صحبت نمود .

وی حادثه بغلان را کار دشمنان مردم افغانستان خواندکه، میخواهند با توصل به وحشت و ترور، افراد دلسوز کشور را از مسیری که انتخاب کرده اند باز دارند ، مگر آنها باید بدانند که مردم ما تسلیم چنین اعمال و حشیانه نمیشوند و از راه که انتخاب کرده اند باز نمیگردند .

مراسم با قرائت د عائیه از سوی پروفیسر حضرت صبغت الله مجددی خاتمه یافت .

قابل ذکر است که پنج تن از محافظین شهید مصطفی کاظمی نیز در صحن عمارت جدید پارلمان کشور بخاک سپرده شد .

جنازه انجنیر عبدالمتین عضو ولسی جرگه که در همین حادثه به شهادت رسیده، نظر به درخواست خانواده وی وفیصله ولسی جرگه به ولایت هلمند انتقال یافته و در همانجا دفن میگردد .

۱۳۸٦/۸/۱۷

پرویز مشرف رئیس جمهوری اسلامی پاکستان در یک تماس تیلفونی با حامد کرزی رئیس جمهوری اسلامی افغانستان مراتب تسلیت و همدردی خود را بخاطر شهادت برخی از اعضای ولسی جرگه ومردم افغانستان در حادثه ولایت بغلان ابراز کرد .

درمقابل حامد کرزی از رئیس جمهور پاکستان بخاطر همدردی و غمشریکی بامردم افغانستان تشکر کرد و آرزونمود که ثبات در جمهوری اسلامی پاکستان برگردد .

دراین صحبت تیلفونی رئیسان جمهور دوکشور درمورد اوضاع پاکستان نیز صحبت نمودند .

انگلا مرکل صدراعظم آلمان با ارسال نامه یی عنوانی حامد کرزی رئیس جمهوری اسلامی افغانستان مراتب تأثرات خود را بخاطر حادثه ولایت بغلان ابراز نموده و به بازمانده گان قربانیان اظهار تسلیت کرده است .

صدراعظم آلمان حادثه ولایت بغلان را یک عمل ناجوانمردانه به هدف ایجاد وحشت درمیان کسانی خوانده است که کمر همت به بازسازی افغانستان بسته اند . خانم مرکل درنامه اش تأکیدکرده است که، آلمال به عنوان دوست افغانستان باتمام نیرو در بازسازی افغانستان فعالیت خواهد کرد .

۱۳۸٦/۸/۱۸

حامد کرزی رئیس جمهوری اسلامی افغانستان درمراسم فاتحه خوانی شهیدان حمله تروریستی ولایت بغلان که از طرف خانواده های شهیدان و اعضای پارلمان درمسجد جامع عید گاه برگزار گردیده بـــود

(c) ketabton.com: The Digital Library

اشتراک کرد .
رئیس جمهور کشور ضمن ابراز تسلیت و همدردی به خانواده های شهیدان به روح آنها اتحاف دعا کرده وبرای شان جنت برین از بارگاه خداوندمتعال استدعا نمود . احمد ضیا مسعود معاون اول ومحمدکریم خلیلی معاون دوم ریاست جمهوری، پروفیسور حضرت صبغت الله مجددی رئیس مشرانو جرگه ، محمد یونس قانونی رئیس ولسی جرگه ، پوهاند عبدالسلام عظیمی قاضی القضات ورئیس ستره محکمه ، مارشال محمد قسیم فهیم ، هدایت امین ارسلا وزیر ارشد ، اعضای کابینه ، عبدالجبار ثابت لوی څارنوال ، اعضای مجلسین شورای ملی، جنرال سردار عبدالولی، شهزاده احمد شاه ، شیخ محمد آصف محسنی ، مقامات عالیرتبه دولتی ، سفرای کشورهای اسلامی مقیم کابل و صد هاتن از هموطن ما درمراسم فاتحه خوانی اشتراک داشتند .
مراسم فاتحه خوانی زنانه شهیدان حمله تروریستی ولایت بغلان از طرف فامیلهای شهیدان وکیلان آناث پارلمان در خیمه لویه جرگه برگزار شد .

* * *

دسروبي ولسوالي يوشمير عالمانو ، سپين ږ يرواو دخلکو استازو دافغانستان داسلامي جمهوريت له جمهور رئيس حامد کرزي سره په کتنه کي ددغي ولسوالي د اوبين په سيمه کي دبريښنا د ليږدوني دمزو دغزولو اود ښوونخيو او روغتيايي کلينکونو د جوړولو غوښتنه وکړه .
جمهور رئيس دسروبي ولسوالي د اوبين دخلکو دغوښتنو له اوريدو و روسته دوي ته ډاډ ورکړ چي ددوي ستونزي به په نږدي راتلونکي کي دهغوي داستازواودپوهني ،عامي روغتيا انرژي او اوبو، دکليود بيا جوړولوا او پراختياد وزيرانو په ګډون په ګډه غونډه کي وخيړل شي .

۱۳۸٦/۸/۱۹

حامد کرزی رئیس جمهوری اسلامی افغانستان با خانواده های شش تن از اعضای ولسی جرگه که از اثر یک حمله تروریستی در ولایت بغلان به شهادت رسیدند، درمقر ریاست جمهوری ملاقات کرد .
دراین ملاقات که در مقر ریاست جمهوری صورت گرفت ، رئیس جمهور کشورضمن دعا بر روح شهیدان این حادثه برای آنان بهشت برین، به بازمانده گان شان صبر جمیل وبرای مجروحان ازبارگاه خداوند متعال شفای عاجل استدعا نمود. رئیس جمهور کشورشهیدان این حادثه را شهیدان وحدت ملی خواند و گفت که، اندوه شهادت کودکان مکتب ، بزرگان منطقه و نماینده گان مردم در ولسی جرگه ، افغانستان را درتمام ابعاد دربر گرفت و همه ملت را متأثر ساخت .
رئیس جمهور کشور سید مصطفی کاظمی ، صبغت الله ذکی ، نازکمیر سرفراز ، محمد عارف ظریف ، صاحب الرحمن و انجنیر عبدالمتین را از جمله نماینده گان فعال ولسی جرگه ونماد وحدت وهمبسته گی ملی در افغانستان خواند و تصریح کرد که هیأتی رابه ریاست ضرار احمد مقبل وزیر امور داخله ومتشکل از نماینده گان ارگانهای دولتی ، مشرانو جرگه وولسی جرگه وظیفه داده است ، تا تمام جوانب وقوع حادثه ولایت بغلان را بررسی نموده عاملان این حادثه را شناسایی نمایند .

* * *

شانزدهمین جلسه کمیسیون سه جانبه امنیتی افغانستان، پاکستان وقوای ائتلاف دربگرام تدویر یافت.
دراین جلسه پیرامون حفظ جان افراد ملکی وجلوگیری از حملات ذریعه بمب های خودساز بحث شد.

* * *

ولسوالی گلستان ولایت فراه آزاد ساخته شد .
درعملیات تصفیوی نیروهای امنیتی یک تعداد از دهشت افگنان به شمول یک تن از قوماندانان مشهور آنان کشته شدند .
ولسوالی گلستان ولایت فراه طی عملیات هماهنگ که تحت رهبری اردوی ملی و با شرکت قطعات قول اردوی ۲۰۷ ظفر، ۲۰۵ اتل وسایر نهاد های امنیتی از تصرف دشمن آزاد و بدست نیروهای دولتی افتاد.
دراین عملیات به شمول یک تن از قوماندانان مشهور دهشت افگنان ، تعداد از همراهان وی کشته و زخمی گردیده اند .
درجریان عملیات دهها واسطه نقلیه دهشت افگنان بدست منسوبان اردوی ملی افتاده است. دشمن در

(c) ketabton.com: The Digital Library

سراسیمگی کامل به استقامت بگوادرحال فرار است ، که تحت تعقیب قرار دارند. درجریان تصرف دوباره ولسوالی گلستان ولایت فراه اسلحه جدید ایرانی بدست پولیس افتاده است .

* * *

دافغانستان داسلامي جمهوريت جمهور رئيس حامد کرزي دمحکمو درئيسانو دسيمينار له برخه والو سره په کتنه کي وويل چي، دافغانستان خلك امنيت او عدالت غواړي چي د امنيت تأمينول دافغانستان د قاضيانو او دمحکمو په اوږودي .

* * *

مدیریت اطلاعات نشرات وزارت امور خارجه خبر داد .

ازجانب یاپ دهوپ شیفر ، سکرتر جنرال ناتو پیام تسلیت به مناسبت عمل تروریستی ۱۵ عقرب به این شرح واصل گردیده است .

من به نماینده گی از متحدین ناتو ، حادثه اخیر در ولایت بغلان را که منجربه شهادت نماینده گان شورا ، افغان های بیگناه، کودکان و پولیس گردید ، شدیداً محکوم مینمایم . این حمله که باعث قتل تعدادی کثیری از افراد بیگناه گردید ، نمایانگر چهره اصلی مخالفان دولت افغانستان میباشد. هرچند من مطمین هستم اینگونه اعمال مخرب، تعهد مردم افغانستان را در بازسازی کشور شان تحت تأثیر قرار نمیدهد. ناتو به تعهد خود در کمک به آنان درجهت برقراری صلح و ثبات ادامه خواهد داد.

قابل یاد آوری است که شام ۱۵ عقرب سکرتر جنرال ناتو طی تماس تیلفونی باحامد کرزی رئیس جمهور اسلامی افغانستان مراتب تسلیت خود را به نماینده گی از تمام کشورهای عضو این سازمان ابراز نمودند .

* * *

به مناسبت وقوع حمله انتحاری که منجر به شهادت شش تن از اعضای ولسی جرگه ، کودکان ، شاگردان مکاتب و تعدادی زیادی از مردم بیگناه افغانستان گردید ، پیام های تسلیت و همدردی جداگانه یی ازجانب رومانو پرودی صدراعظم کشور ایتالیا وقربان قلی بردی محمدوف رئیس جمهور ترکمنستان عنوانی حامد کرزی رئیس جمهوری اسلامی افغانستان مواصلت ورزیده است.

در پیامها ضمن ابراز عمیق ترین مراتب تسلیت به مناسبت حمله تروریستی مهیب ووحشتناک به جان اعضای هیأت پارلمان افغانستان ، این عمل وحشیانه و بیرحمانه تروریستی ، که هدف عمده آن جلوگیری از پیشرفتهای قابل ملاحظه مردم افغانستان در راستای تحقق صلح ، دموکراسی و بازسازی بوده است به شدت محکوم گردیده است .

درپیامها حمایت کامل از مساعی پیگیر و تلاشهای خستگی ناپذیر جمهوری اسلامی افغانستان که شجاعانه با چالشهای بنیاد گرایی و تروریزم جهت نیل به ثبات و پیشرفت افغانستان پس از چندین دهه دست وپنجه نرم میکنند اطمینان داده اند .

* * *

یک فرمانده محلی گروه طالبان با دوتن از افرادش در ولسوالی چوره ولایت ارزگان در درگیری بانیروهای امنیتی کشته شدند .

* * *

یازده تروریست در ولسوالی زیروک ولایت پکتیکا کشته شدند .

* * *

یک سرگروپ تروریستان با شش تن افرادش در ولایت ارزگان کشته و چهار تن دیگر آنان دستگیر گردید .

* * *

پنج تروریست توسط نیروهای انتلاف در مربوطات ولایت زابل گرفتار گردیده اند .

۱۳۸٦/۸/۲۰

شش تروریست در درگیری با پولیس در ولایت ارزگان کشته شده است .

* * *

یک سربازناتو کشته و دوتن دیگر آنها در درگیری با طالبان درولایت کاپیسا زخمی شده اند .

(c) ketabton.com: The Digital Library

۱۳۸٦/۸/۲۲

دپاکستان پولیسو دهغه هیواد دپخواني لومړي وزیري او دخلکو ګوند مشري بي نظیر بوټو کوریوځل بیا کلابند کړي دي. دي غوښتل دبیړني حالت پرخلاف له لاهوره تر اسلام آبادي دیوستر لاریون مشري وکړي ،خوپولیسو په لاهور کي دهغي کور کلابند کړ.

۱۳۸٦/۸/۲۳

دافغانستان داسلامي جمهوریت جمهور رئیس حامد کرزي دارزګان ولایت ددهراودو ولسوالي له هغه کورنیو سره وکتل چي دروان کال دمیزان په څلورمه نیټه یي دترو ریستي ضد پوځي عملیاتو په ترڅ کي دخپلو کورنیو یو شمیر غړي له لاسه ورکړي دي. دجمهور رئیس په کتنه کي چي دجمهوري ریاست په ارګ کي ترسره شوه دشهیدانو کور نیوته دخپلي ژوري خواخوږي او ډاډ ګیرني مراتب څرګند کړل او له هغوي سره یي دخوا خوږي په موخه نغدي مرسته وکړه .

* * *

دافغانستان داسلامي جمهوریت جمهور رئیس حامد کرزي دهالند دشاهي هیواد ددفاع له وزیر ایمیرت وان میدل کوپ سره دجمهوري ریاست په مقر کي وکتل. ددغي کتني په پیل کي دهالند ددفا ع وزیر دبغلان ولایت دپیښي له امله دژورخپګان او خواشیني مراتب څرګند کړل. دغه راز ده دخپل هیواد دپي ، ار ، نې تیم د فعالیتو نو په باب چي اوس د ارزګان په ولایت کي ډیره دي معلومات ورکړل .

په مقابل کي دهیواد جمهور رئیس دهالند دخلکو دمرستي له امله په مننې سره په بیلا بیلو برخو کي ددوارو هیوادونو داریکو په پراختیا باندي ټینګار وکړ .

* * *

دافغانستان د اسلامي جمهوریت جمهور رئیس حامد کرزي دچین دولسي جمهوریت دبهرنیو چارو له وزیر بانګ جي چي سره دجمهوري ریاست په مقرکي وکتل. په دي کتنه کي دچین دبهرنیو چارو وزیر دسولي او امنیت دتأمینولو په لاره کي دافغانستان ددولت له سیاستونو سره دخپل هیواد ملاتړ څرګنده کړ او وي ویل ګاوندیتوب دهغه تړون له مخي چي تیرکال دافغانستان او دچین دجمهورو رئیسانو تر منځ په پیکنك کي لاسلیك شو هیواد یي په بیلا بیلو برخو کي له افغانستان سره ددوستانه اړیکو په پراختیا ژمن دي دهیواد جمهور رئیس هم دافغانستان له خلکو سره دچین دمرستوله امله په مننې سره څرګنده کړه چي دواړه هیوادونه افغانستان او چین ښه ګاوندیان دي چي په بیلا بیلو برخو کي یي ګټي یو خیل شوي .

۱۳۸٦/۸/۲۳

دافغانستان داسلامي جمهوریت جمهور رئیس حامد کرزي دافغانستان دکرکت دملي ټیم له غړرو سره په کتنه کي په نړیوالو لوبوکي دهیواد دورزشکارانو دوروستیو بریالیتوبونو ستاینه وکړه. او دآسیا دکرکت دشورا دجام په لوبو کي یي دافغانستان دکرکت دملي ټیم داتلوالي له امله مبارکي وویله.

۱۳۸٦/۸/۲۵

محمد کریم خلیلی معاون دوم رئیس جمهور در رأس هیأت بلند پایه دولتی به منظور اشتراک در یک کنفرانس مربوط به افغانستان ، کابل را به مقصد کشور بلژیک ترک گفت .

قرار است کنفرانس تحت عنوان دولت ، امنیت و اقتصاد در افغانستان که در آن چالشهای کنونی دولت افغانستان و راهکارها وراه حل های ممکنه آنها مورد بحث وبررسی قرار میگیرند، درکشور بلژیک از تاریخ ۱٦ الی ۱۸ نوامبر برگزار گردد . دراین کنفرانس که شماری از شخصیت های کشور های جهان شرکت مینماید .

محمد کریم خلیلی معاون دوم رئیس جمهور به نمایندگی از افغانستان سخنرانی میکند و دست آوردها ، چالشها وراهکار ها رااز دیدگاه دولت افغانستان مطرح مینماید.

دراین سفر معاون رئیس جمهور را محمد معصوم ستانکزی مشاور ریاست جمهوری ومعاون کمیسیون جمع آوری سلاح و ملکی سازی ومحمد داوود سلطان زوی عضو کمیسیون اقتصاد ملی درولسی جرگـه همراهی مینماید .

(c) ketabton.com: The Digital Library

۱۳۸٦/۸/۲٦

دغه دپاسه اوملیونو یورو په ارزښت ددوو پروژو تړون د انرژي او اوبو وزارت او دآلمان دپرمختیایي بانك ترمنځ لاسلیك شو .

* * *

وزارت دفاع ایالات متحده امریکا ، بودجه اردوی ملی افغانستان برای سال آینده میلادی راسه برابر افزایش داده و هزاران میل اسلحه را در اختیار آن می گذارد .

براساس تصمیم جدید وزارت دفاع امریکا ، درسال مالی آینده بودجه وزارت دفاع این کشور تقریباً سه ملیارد دالر خواهد شد. این درحالیست که به گفته مقامهای امنیتی کشور پیش از این بودجه تمامی نهاد های امنیتی افغانستان به ۵/۹ ملیارد دالر میرسید .

مقامهای وزارت دفاع افغانستان می گویند، کنگره امریکا افزون برآن تعهد کرده است که هزاران میل اسلحه جدید و همچنین وسایط زرهی در اختیار اردوی ملی افغانستان بگذارد .

این تعهدات درجریان سفر وزیر دفاع افغانستان به امریکا و اشتراک او در نشست وزیران دفاع ناتو در هالند اعلام شد .

پیش از این مسؤولان امنیتی افغان همواره از کمی بودجه و امکانات شکایت داشتند .

عبدالرحیم وردک ، وزیر دفاع افغانستان ، که به تازه گی از سفر به امریکا و دیدار با رهبران ناتو باز گشته در یک کنفرانس خبری گفت: بودجه سال آینده تقریبا ۹۰۰ ملیون دالر پیش بینی شده بود؛ اما وزارت دفاع امریکا براساس درخواست افغانستان پذیرفته است که پیشنهاد افزایش بودجه رابه کنگره ارائه کند .

به گفته وزیر دفاع افغانستان ایالات متحده امریکا افزون براین تعهد کرده است که در سال جدید میلادی ۵۰ هزار میل سلاح سبک ونیز ٤۰۰۰ موتر زرهی را در اختیار اردوی افغانستان قرار دهد .

آقای وردگ در این رابطه می گوید : ۵۰۰۰ میل اسلحه درماه جنوری و پس از آن در سال ۲۰۰۸ هرماه ۱۰ هزار میل اسلحه به اردوی ملی افغانستان تحویل خواهد شد .

* * *

نه نفر پولیس در برخورد با افراد مسلح غیر مسؤول در ولایت غور اخیراً کشته و نزده نفر دیگر آنها مفقود الاثر میباشند .

* * *

قوای ائتلاف از قتل ۲۰ طالب در ولایت ارزگان اخیراً خبر داده است .

دراعلامیه قوای ائتلاف گفته شده، که قوای افغان وناتو در منطقه عثمان زوومیکاورو در ولسوالی دهراوود مصروف گزمه بودند ، که مورد حمله دشمن قرار گرفتند ودر برخورد میان طرفین ۲۰ نفر طالب کشته ، سه نفر دیگر آنان دستگیر شده است.

همچنان دراعلامیه گفته شده ، که دراین حادثه یک نفر پولیس کشته و یکنفر دیگر آنان زخمی شده است .

* * *

در جریان یک عملیات نیروهای ائتلاف اخیراً در مربوطات ولایت هلمند بیست و سه نفر از گروه طالبان کشته و یازده نفر دیگر آنان گرفتار گردیده اند.

۱۳۸٦/۸/۲۷

برخی از بزرگان مردم ولایت بامیان در دیدار باحامد کرزی رئیس جمهوری اسلامی افغانستان بخاطر حل برخی از مشکلهای مردم خواهان توجه دولت گردیدند .

درکنار ابراز حمایت از برنامه های مردمی دولت درعرصه های تحصیلات عالی ، معارف ، برق و سرکها مشکلهای محیطی خود را به رئیس جمهور ارائه نموده وخواستار تسریع روند بازسازی در آن ولایت شدند .

رئیس جمهور باابراز خورسندی از ملاقات با بزرگان ولایت بامیان گفت : بامیان ولایت تاریخی و باستانی کشور است .

دولت افغانستان توجه دارد تا به حل تمام مشکلهای شما راه حل جستجو کند، تا بامیان چهار راهه کشـــور

(c) ketabton.com: The Digital Library

را اختیار نماید ، زیرا این ولایت باستانی از لحاظ موقعیت جغرافیایی میتواند حلقه اتصال خوب به تمام کشور باشد .

١٣٨٦/٨/٢٨

دزعفرانو په نامه په هرات کي یو کنفرانس جوړ شو . دغه کنفرانس په داسي حال کي جوړیږي چي سږ کال دتیرکال په پرتله دزعفرانو حاصلات دهرات ولایت په مربوطاتوکي څه دپاسه دوه برابره زیات شوي.
په نړیوالو بازارونوکي دهرات ولایت یو کیلو زعفران له یوزرو دوه سوه څخه تریوزرو څلور سوه ډالرو پوري پلورل کیږي او د زعفرانو کروند کرله دغو عایداتو څخه خوش دي. په ښه توګه زعفرانوته دبازار موندلو په مقصد دډاکار او ایکاردا موسسو له خوا دهرات دکرني او مالداري په ریاست کي دنولس زره امریکایي ډالرو په لګښت دزعفرانو دکیفیت دتشخیص یولابراتوار پرانستل شو او داستفادي وړوګرځید.

١٣٨٦/٨/٢٩

وزارت معادن کمپنی ام . سی .سی چینایی را بحیث برنده داوطلبی معدن مس عینک لوگر اعلام کرد .
درمراسمی که به همین مناسبت در تالار ریاست سروی جیولوجی تدویرگردیده بود ، انجینر محمد ابراهیم عادل وزیر معادن گفت: کمپنی ام . سی .سی چینای به ارزش دو عشاریه پنج ملیارد دالر امریکایی در بین نه کمپنی بین المللی برنده ومسوولیت استخراج مس عینک رابه عهده گرفت و همچنان کمپنی هنتویکنسن کانادایی بحیث کمپنی ریزفی در این عرصه معرفی شد .
با استخراج این معدن سالانه اضافه ازچهار صد ملیون دالر امریکایی عاید خالص بدولت میرسد.
وزیر معادن در رابطه به تاریخچه معدن مس عینک لوگر و پروسه داوطلبی به ستندرد بین المللی وسایر معادن افغانستان صحبت نموده افزود که، افغانستان یگانه کشوری است که تمام داشته های زیر زمینی و منرال های آن تاکنون دست ناخورده باقی مانده است .
وزیر معادن علاوه کرد با استخراج و بهره برداری معدن مس عینک زمینه رشد و انکشاف افغانستان فراهم گردیده و این امکانات را میسر میسازد تا ده ها معدن بزرگ و کوچک د یگر مورد استفاده قرار گیرد .
به گفته انجنیر عادل کمپنی برنده از امروز کار ساختمان یک شهرک با تمام تأسیسات ومراحل تولیدی ، تفحص ، اکتشاف ، ذوب و تصفیه را در داخل کشور آغاز مینماید .
همچنان کمپنی ام . سی . سی مکلف است تا خط آهن از شیرخان بندر قندز الی تورخم احداث و یک فابریکه تولید برق رابه ظرفیت چهار صد میگاوات برق که ضرورت مبرم پروژه مس عینک است اعمار نماید.
وزیر معادن اضافه کرد کمپنی مذکور مکلفیت دارد بعد از ختم سال پنجم در شروع سال ششم به استخراج و ذوب مس این معدن آغاز کند و کمپنی برنده درمرحله اول هشتصد وهشت ملیون دالر امریکایی بطور بخشش وتحفه به دولت افغانستان می پردازد .

* * *

لوییس اربور ، کمیسار عالی سازمان ملل متحد در امور حقوق بشر با حامد کرزی رئیس جمهوری اسلامی افغانستان در ارگ ریاست جمهوری ملاقات کرد .
دراین ملاقات کمیسار عالی سازمان ملل از موقف گیری قاطعانه رئیس جمهور به خاطر جلوگیری از تلفات افراد ملکی درجریان عملیات نظامی علیه تروریستان، قدردانی کرد و او را محافظ مردم افغانستان خواند.
خانم اربور، ضمن تأکید برجلوگیری از تلفات غیر نظامیان درجنگ علیه تروریزم گفت که، وی در دیدار بافرماندهان ایساف ، از آنان خواسته است تا در عملیات نظامی ، از دقت لازم درجریان عملیات های نظامی کار بگیرند تا به مردم ملکی آسیب نرسد . رئیس جمهور در این ملاقات گفت که، دولت افغانستان به کنوانسیون های بین المللی وحقوق بشر احترام گذاشته ، و به اساس قانون اساسی افغانستان متعهد به

(c) ketabton.com: The Digital Library

رعایت حقوق بشر در زندان ها است و بعد از نشر گزارش دیدبان حقوق بشر، هیأتی را به منظور بررسی وضع زندان ها تعیین نموده است .
رئیس جمهور کشور همچنان گفت که، شکنجه را قانون اساسی کشور مردود دانسته است ، که همه ارگانهای دولت موظف به تطبیق آن اند.

* * *

دکرمي ایجنسي یو سلویو ولس تنه شیعه او سني او سیدونکي دجمعي له ورځي راهیسی په مذهبي نښتو کي وژل شوي او څه د پاسه دوه سوه تنه نور ټپیان شوي دي .

۱۳۸٦/۸/۳۰

به ارزش سه ملیون و هشتصد هزار دالر امریکایی قرار داد ساختمان سی ویک پروژه آبیاری ولایتها میان وزارت انرژی و آب ونماینده گان شرکت های ساختمانی خصوصی امضا شد .
محمد اسماعیل وزیر انرژی و آب درمراسم امضای قرار داد ها گفت : این پروژه ها در ولایتهای هرات ، بامیان ، ننگرهار، فاریاب ، سمنگان ، تخار ، قندز، بغلان، زابل ، قندهار، غزنی ، نیمروز ، سرپل و لوگر توسط شرکتهای ساختمانی خصوصی در ظرف یکسال اعمار وبازسازی میگردند .
وزیر انرژی و آب اضافه نمود. بااعمار بندهای آب خورد و بزرگ ساحه اضافه از یکصدو پنجاه هزار هکتار زمین زراعتی آبیاری میگردد و حدود سه صد وشصت هزار خانواده از آب آن مستفید خواهند شد .
هزینه این پروژه از کمک های بلاعوض بانک جهانی تمویل میگردد .
قرار داد را وزیر انرژی و آب ونماینده گان شرکت های ساختمانی سکتور خصوصی امضا کردند .

* * *

دجمهور رئیس مرستیال چي په افغانستان کي« ددولت ، امنیت او اقتصاد ستونزي او دحل ممکني لاري» ترعنوان لاندي کنفرانس کي دګډون لپاره دبلجیم هیواد ته تللي و، هیواد ته راستون شو . خلیلي په دي کنفرانس کي دوینا په کولو سره په تیرو شپږ وکلونو کي دنړیوالي ټولني په همکاري سره دافغانستان پرمختګونه او دافغانستان ددولت نظریي او دریځونه په ډاګه کړل. ده په خپلي وینا کي دافغانستان په وړاندي دعمده ستونزو له دي جملي څخه دتروریستي فعالیتونو ددوام دنشه یي توکو کر کیله اوقاچاق او اداري فساد شتون یادونه وکړه. پردغو ستونزو دبریالیتو ب لپاره یي دافغانستان ددولت اونړیوالو همکارانو په واحدي ستراتیژي ټینګارو کړ.

* * *

دافغانستان داسلامي جمهوریت دجمهور رئیس حامد کرزي په مشري عدلي او قضایي ارګانونو دچارواکو او دولسي جرګي دځینو استازو په ګډون دهیواد دجیلونو دحالت دڅیړني په مقصد دجمهوري ریاست په مقرکي یوه غونډه وشوه .

۱۳۸٦/۹/۱

مسؤولان امنیتی ولایت قندهار ، از کشته شدن هفت پولیس توسط طالبان درآن ولایت خبر داده است .
به گفته یک مسؤول امنیتی ولسوالی ارغنداب ، طالبان بعد از حمله بالای یک پوسته امنیتی دراین ولسوالی ، هفت پولیس را سر بریده اند . این مسؤول امنیتی محلی همچنان از ناپدید شدن ، شش پولیس دیگر طی این حمله طالبان خبرداده است .

* * *

نیروهای ناتو میگویند که دو طالب را طی درگیری در ولایت ارزگان کشته و دوتن دیگر آنان را دستگیر کرده اند .
این درگیری که اخیراً در ولایت ارزگان رخ داده است در آن یک تن از نیروهای ناتو نیز زخمی شده است .

* * *

شصت وشش تن از مخالفان دولت اخیراً در ولسوالی وته پور ولایت کنر به پروسه تحکیم صلح پیوستند .

۱۳۸٦/۹/۲

(c) ketabton.com: The Digital Library

افغانستان برای بار اول به حیث عضو سازمان تربیتی، علمی و فرهنگی کشور های اسلامی شناخته شد.
در دومین روز جلسه سازمان تربیتی ، علمی وفرهنگی کشور های اسلامی در لیبیا قطعنامه کنفرانس صادر ، اعضای شورای مشورتی آن سازمان الی دور بعدی جلسات انتخاب ، و افغانستان برای باراول به حیث عضو این شورا شناخته شد.
شورای مشورتی سازمان مذکور که نه عضو دارد پالیسی و خط مشی آن سازمان را آماده می سازد و سالانه یکمراتبه جلسه عمومی خود را و در صورت ضرورت سایر جلسات را نیز دایر می تواند .
در روز اول این کنفرانس فیصله به عمل آمد، که در سال ۲۰۱۳ شهر غزنی به صفت پایتخت فرهنگ اسلامی شهر های آسیایی شناخته شد ، عبدالکریم خرم وزیر اطلاعات و فرهنگ افغانستان از تصامیم اتخاذ شده از سوی اعضای سازمان در قبال افغانستان قدردانی نموده، شناسائی شهر غزنی رابه صفت پایتخت فرهنگ اسلامی و عضویت افغانستان را دران سازمان افتخار بزرگ نه تنها برای مردم افغانستان بلکه برای جهان اسلام خوانده است .

* * *

دافغانستان داسلامي جمهوريت جمهور رئيس حامد کرزي په افغانستان کي دکانادا ددوامدار رول په باب له خپلواك کميسيون سره دجمهوري رياست دارك دګلخاني په ماني کي وکتل .په دي کتنه کي دواړو لورو ددوه اړخيزو اړيکو او دافغانستان په جنوب کي دبيا رغاوني او دامنيت دتامينولو په باب خبري اتري وکړي.

۱۳۸٦/۹/٤

چهار فرد مسلح مخالف درولایت پکتیا کشته شدند .
سخنگوی والی پکتیا ضمن تایید این خبر گفت : افراد مسلح متذکره که میخواستند یکتعداد سلاح و مهمات را با استفاده از دو عراده موتر سراچه از ولسوالی زرمت شهر گردیز انتقال دهند در مسیر راه هدف حمله هوایی نیروهای ائتلاف قرار گرفتند.
درنتیجه این حمله حاملان سلاح ومهمات کشته شده و هردو موتر با سلاح ومهمات داخل آن از بین رفت.

* * *

شصت و پنج تن از تروریستان شب گذشته در ولایت پکتیا دستگیر گردیدند .
دستگیری این افراد به تعقیب بمباردمان دوموتر مملواز مواد انفجار به صورت گرفت که توسط نیروهای ائتلاف درمنطقه لوی کندو ولسوالی پتان صورت گرفت . قرار بود این مواد انفجار به با استفاده از دوموتر به شهر گردیز انتقال داده شود .
به تعقیب این بمباردمان نیروهای ائتلاف عملیات تصفیوی را درمنطقه آغاز نموده وشصت وپنج تن از تروریستان را دستگیر نمودند.

* * *

سه ماین گذار در مسیرراه ولسوالی زرمت ولایت پکتیا کشته شده و دوازده تن دیگر دستگیر گردیده اند .
این افراد در حالیکه میخواستند سه ماین را درکنار سرک آن ولسوالی جاسازی نمایند، هدف حمله هوایی نیروهای ائتلاف قرار گرفته وکشته شدند . به تعقیب این حادثه عملیات تصفیوی درمنطقه آغاز گردیده و دوازده تن از این افراد بدست نیروهای ائتلاف اسیر گردیدند.

۱۳۸٦/۹/٥

دراثر انفجار ماین در مربوطات ولسوالی چهار آسیاب ولایت کابل چهار نفر ملکی شهید گردید.

* * *

فرانسه وچین یک رشته قرارداد های تجارتی به ارزش ۲۰ ملیاردیورو و (۳۰ ملیارد دالر) امضاء کرده اند .
باحضورهوجینتا و ، رئیس جمهور چین ونیکولاسارکوزی رئیس جمهور فرانسه امضاء شده چین ۱٦۰ فروند طیاره مسافربری از کنرسیوم اروپایی ایرباس خریداری خواهد کرد .
یک کمپنی انرژی فرانسوی نیز موافقت کرده است دونیروگاه هسته یی برای چین احداث کند.

(c) ketabton.com: The Digital Library

این نیروگاه ها طی شش سال در جنوب چین ساخته خواهند شد ودرسال ۲۰۱٤ تولید انرژی را شروع خواهند کرد.

۱۳۸٦/۹/٦

با ارائه یک کمک دوصد ملیون دالری از سوی بنیاد بیل وملیندا گیتس و« گروه بین المللی روتری» ، مبارزه جهانی برای ریشه کنی فلج کودکان تقویت شده است . این کمک درحال اعطا میشود که سازمان بهداشت جهانی خواستار دریافت کمک های بیشتر برای تقویت عملیات آن جهت ریشه کن کردن کامل این بیماری شده است .

در بیست سال گذشته برنامه های مصئون سازی باعث کاهش چشم گیر شماری موارد تازه فلج کودکان شده است . اما این بیماری هنوز در کشور های نیجریه ، پاکستان ، هند و افغانستان شایع است .

* * *

حامد کرزی رئیس جمهوری اسلامی افغانستان با دونالد وینتر فرمانده نیروی بحری امریکا در ارگ ریاست جمهوری دیدار کرد .

در این دیدار روابط دوجانبه همکاری های نظامی امریکا ومبارزه علیه تروریزم مورد بحث قرار گرفت وفرمانده نیروی بحری امریکا از تداوم همکاری های کشورش به افغانستان اطمینان داد .

حامد کرزی رئیس جمهوری اسلامی افغانستان با جک استیریپ لوی درستیز قوای مسلح بریتانیا در مقر ریاست جمهوری ملاقات کرد . دراین ملاقات در مورد وضعیت افغانستان ومنطقه ، همکاری های دوجانبه ومبارزه علیه تروریزم صحبت شد . لوی درستیز قوای مسلح بریتانیا ، تطبیق پروژه های احداث جاده ، اعمار مکتب ها ، شفاخانه و مغزن آب را نشانه های ازتعهد بریتانیا وناتو در قبال باز سازی افغانستان دانست و تداوم همکاری کشورش در امور امنیتی وبازسازی اطمینان داد .

* * *

هیأت عالیرتبه ایکه تحت ریاست ضرار احمد مقبل وزیر امور داخله جهت تحقیق از حادثه پانزدهم عقرب ولایت بغلان مؤظف شده بود پس از تکمیل تحقیق ها گزارش خود را درمقرریاست جمهوری به حامد کرزی رئیس جمهوری اسلامی افغانستان ارائه کرد .

وزیر داخله در حالیکه حضرت صبغت الله مجددی رئیس مشرانو جرگه، محمد یونس قانونی رئیس ولسی جرگه ، سترجنرال عبدالرحیم وردک وزیر دفاع ملی ، عبدالجبار ثابت لوی څارنوال ، امرالله صالح رئیس عمومی امنیت ملی و زلمی رسول مشاور امنیت ملی نیز حاضر بودند، باتوضیح چگونگی تحقیق ها به عمل آمده گفت ، هیأت حادثه المناک پانزدهم عقرب ، به خصوص طرح وپلان گذاری سفر کمیسیون اقتصاد ملی ولسی جرگه رابه ولایت بغلان ، از آغاز الی ترتیبات لوژستیکی و امنیتی در آن ولایت مورد بررسی همه جانبه قرار داده ، گزارش خویش را تکمیل نموده است.

رئیس هیأت همچنان گفت که، ضمن ابراز تسلیت وهمدردی با خانواده های شهیدان به ورثه هر یک از شهیدان مبلغ یک صد هزار افغانی و به هر مجروح مبلغ پنجاه هزار افغانی توزیع گردید .

رئیس جمهور کشور به ضرار احمد مقبل وزیر داخله و رئیس هیأت وظیفه سپرد که گزارش خود را از طریق رسانه ها به سمع عموم برسانند.

همچنان دراین نشست فیصله شد تا گزارش یاد شده به څارنوالی کشور سپرده شود، تا کسانی که تخلف وبی کفایتی نموده ویامتهم هستند از طریق آن اداره مورد پیگرد قانونی قرار گیرند .

در اخیراین نشست گزارش ازطرف حامد کرزی رئیس جمهوری ، حضرت صبغت الله مجددی رئیس مشرانو جرگه ومحمد یونس قانونی رئیس ولسی جرگه پذیرفته شد وازکار هیأت قدردانی به عمل آمد.

* * *

دافغانستان دعلومو اکادمي دمشرتابه پلاوي غړو ، دهیواد له جمهور رئیس حامد کرزي سره په کتنه کي خپلي یولړ ستونزي او غوښتني بیان کړي . په دي کتنه کي چي د جمهوري ریاست په مقر کي ترسره شوه دعلومواکادمي رئیس دسرخېړونکي مرستیال عبدالباري راشد او ددغي اکادمي علمي منشي سرخېړونکي ډاکتر الف محمد شرر دنورو په استازیتوب خبري وکړي. دافغانستان دعلومو اکادمي په بیلا بیلو برخو کي دعلمي او اکادمیکو پرمختګونو او موجود وستونزو په اړه یي دولسمشر ته رپوټ وړاندي کړ .

(c) ketabton.com: The Digital Library

جمهور رئیس دهیواد دعلومو اکادمي دمشرتابه پلاوي له غړو سره دلیدني او ددغي اکادمي په علمي او اکادمیکه ساحه کي دترسره شو یو پرمختګو نو او ارزښتونو بریالیتوبونو له امله خوښي څرګنده کړه، ویي ویل: دساینس په اړه خپلي څیړني پراخي کړي ترڅو د افغانستان نوي نسل ستاسو دننني زیار له امله په سیانس باندي دلاس بري له لاري خپل هیواد او خلکو ته دښه خدمت جوګه شي. حامد کرزي دعلمي کادر دمادي امتیازونو دزیاتوالي په اړه وویل: په علمي کادر کي دهیواد دټولو پوهنتونونو استادان شاملیږي، دولت به په دي اړه له غور وروسته عملي لاري چاري ولټوي .

۱۳۸٦/۹/۷

پرویز مشرف ، رئیس جمهور پاکستان سرانجام از سمت ریاست عمومی اردوی این کشور کناره گیری کرده و قرار است به زودی دوره جدید ریاست جمهوری خود را آغاز کند .

روز چهار شنبه ،۲۸ نوامبر جنرال مشرف در مقر ریاست عمومی اردوی پاکستان در شهر راولپندی حضور یافت وطی مراسمی ، با اعلام کناره گیری از سمت های نظامی خود ، ریاست بنیاد ارتش رابه جنرال اشفق پرویز کیانی واگذار کرد.

* * *

ددریو افغان ژورنالستانو چي په دي وروستیو وختوکي په اسپانیا کي دژورنالستي اثارو دسیالیو په کنګره کي یي دریم مقام ترلاسه کړي و د افغانستان ، جنوبي آسیا دازادو رسنیو دټولني دمسوولینو له خواستاینه وشوه. زبیر شفیقي ، صفیه سیفي او فریده نیکزاد دسلو خبري آژانسونودژورنالستانوتر منځ په اسپانیا کي د ژورنالستي آثارو دسیالیو په کنګره کي دریم مقام وګاټه. یوي افغان خبریالي صفیي سیفي چي په دي کنګره کي ګډون کړي و، وویل: په دغي کنګره کي دیوسلو پنځه لسو خبري آژانسونو ژورنالستانو ګډون کړي و ، چي اسپانیا لومړي مقام ، اذربایجان دویم مقام او افغانستان دریم مقام وګاټه. دي زیاته کړه په دي کنګره کي څه د پاسه دوه سوه عکسونه ننداري ته وړاندي شوي وو ماوکولاي شول په هغه عکس سره چي دافغانستان دواقعیتونو ښکارندوي و داسپانیا دسنا مجلس پاملرنه جلب کړم او دریم مقام ترلاسه کړم. دي وویل: دادویم خل دي چي دغه شان کنګره په اسپانیا کي جوړیږي اود افغانستان ژورنالستانو دلومړي خل لپاره په دغي کنګره کي ګډون کړي و.

۱۳۸٦/۹/۹

درنتیجه یک عملیات مشترک نیروهای امنیت ملی وقوای ائتلاف درولسوالی ژیری ولایت قندهار ۳۰ طالب مسلح کشته و سیزده تن دیگر آنان دستگیر گردیده است .

قوماندانی عساکر دنمارکی در افغانستان از کشته شدن دو سرباز مربوط آنکشور در ولایت هلمند خبر داد.

* * *

یک طیاره مسافربری ترکیه در مسیر یک پرواز داخلی سقوط کرده وتمامی سرنشینان آن کشته شده اند .

* * *

حامد کرزی رئیس جمهوری اسلامی افغانستان با هیأت پنج عضوی کانگرس ایالات متحده امریکا که به ریاست سناتور باب بنیت به افغانستان سفرکرده اند ، در مقر ریاست جمهوری د یدار کرد .

دراین دیدار سناتور باب بنیت گفت که، آنان به سلسله بازدید اعضای کانگرس امریکا از افغانستان به اینجا سفر کرده اند و میخواهند ضمن دیدار با عساکر امریکایی از روند بازسازی وتطبیق پروژه های عمرانی نیز معلومات کسب کنند.

همچنان رئیس هیأت کانگرس امریکا قطعنامه مورخ ١٤ نوامبر مجلس نماینده گان آنکشور رابه رئیس جمهور کشور تقدیم کرد ، که درآن اعضای مجلس نماینده گان امریکا با محکوم کردن حمله تروریستی ، ۱۵ عقرب ولایت بغلان ، مراتب تسلیت و همدردی خود رابه رئیس جمهور، ولسی جرگه ومردم افغانستان ابراز نموده بودند ، جوویلسن یکی از اعضای این هیأت که نماینده ایالت کارولینای جنوبی امریکا است ، درجریان این دیدار گفت که، رئیس جمهور کشور نیزدراین دیدار نقش کانگرس امریکا را در تحکیم روابط دوکشور و ارایه کمک های آنکشور در زمینه های تحکیم امنیت وبازسازی افغانستان سازنده خواند

(c) ketabton.com: The Digital Library

واز آنها قدردانی وتشکر کرد .

* * *

دملګروملتود سازمان دسرمنشي دخانګري استازي مرستیال کریس الکزاندر او د تولټاکنو په چاروکي ددغه سازمان دمشورتي څانګي رئیس ښاغلي کز یك دجمهور رئیس له دویم مرستیال محمد کریم خلیلي سره وکتل. په دي کتنه کي لمړي دملګرو ملتو دسازمان دسرمنشي دخانګري استازي مرستیال په افغانستان کي دجمهوري ریاست او پارلماني راتلونکو ټولټا کنو په اړوند خبري و کړي او په دي برخه کي ئي ددولت دنظر غوښتنه وکړه. دجمهور رئیس مرستیال دټولټا کنو دقانون دبرابرولو او تدوین په باب ددولت دهڅو او هاند په باره کي معلومات ورکړل او دراتلونکو ټولټا کنو لپاره ئي د هیواد ټولنیزو اقتصادي اوامنیتي غوښتنو ته پاملرنه او دقت مهم وباله خلیلي دټولټا کنو دسلا متیا، شفافیت اواعتبار په ساتنه کي دملګرو ملتو دسازمان رول مهم او حیاتي وباله او څر ګنده ئي کړه سره له دي چي دافغانستان خلکو په تیرو ټولټاکنو کي دو مره تجربي نه لرلي خو وي کولاي شول چي په دي هیواد کي دولسواکي دستنو دټینګښت په باب خپله سیاسي او ملي پوهه وښي. هیله لر و چي راتلونکي ټولټا کني هم دملګرو ملتو دسازمان په هر اړخیزي همکاري سره په سالمه او شفافه توګه ترسره شي .

۱۳۸٦/۹/۱۰

رئیس و اعضای شورای مردم هزاره ، در نشستی با حامد کرزی رئیس جمهوری اسلامی افغانستان مشکلها و خواسته های شانرا مطرح کردند .

دراین نشست که در ارگ ریاست جمهوری صورت گرفت ، سناتور سلیمان یاری رئیس شورای مردم هزاره ضمن مطرح نمودن مشکلها وخواست های مردم هزاره، گفت که، شورای مردم هزاره قدیمی ترین شورای مردمی در افغانستان است . در راستای رفع مشکلها ومنازعه های مردم فعالیت دارد .

رئیس شورای مردم هزاره به مشکلهای محیطی ساکنان غرب کابل اشاره نموده ، مسایل ترانسپورتی ، وضعیت معارف وپرابلم های صحی را از مشکلهای اساسی مردم غرب کابل برشمرد واز حکومت خواست تاضمن تطبیق ماسترپلان شهری در غرب کابل در قسمت رفع مشکلهای آنان توجه نماید .

رئیس جمهور کشور بعد از استماع خواستهای آنها به انجنیر محمد یوسف پشتون وزیر انکشاف شهری ، روح الله امان شاروال کابل و عبدالغفور غزنوی معین تدریسی وزارت معارف که در مجلس حاضر بودند هدایت داد تا درزمینه رفع مشکلهای آنان اقدام نمایند.

* * *

درسی وچهار مین جلسه سازمان خوراکه وزراعت جهان که ازتاریخ ۱۷ الی ۲٤ نوامبر دوام داشت به اثر تلاش ها ومساعی د ییلوماتیک سفارت افغانستان مقیم روم ، جمهوری اسلامی افغانستان موفق به کسب عضویت شورای سازمان مذکور ازجنوری سال ۲۰۰۹ تانوامبر ۲۰۱۱ گردیده وعبدالرازق ایازی آتشه افتخاری زراعتی افغانستان به حیث معاون کمیسیون یازده نفری سازمان خوراکه و زراعت جهان برای سالهای ۲۰۰۸ و۲۰۰۹ وهمچنان عضو کمیته طرح وپلان کمیسیون انتخاب شده است .

* * *

مقام های پنج کشور عضو دایم شورای امنیت سازمان ملل به اضافه آلمان روز شنبه اول دسامبر در پاریس تشکیل جلسه دادند تا راه های جدید تحت فشار گذاشتن ایران برا ی دست کشیدن از برنامه غنی سازی یورانیم را بررسی کنند .

* * *

درجریان تازه ترین حمله هوایی اسرائیل به جنوب نوار غزه ، ٤ فلسطینی کشته و ٤ فلسطینی دیگر نیز مجروح شدند . اردوی اسرائیل می گوید، این مردان راکه اعضای حماس بوده اند ، در شرق خان یونس هدف قرار داده است . به گفته اردوی اسرائیل ، این حمله پس از شناسایی چندین مرد مسلح در نزدیکی مرز غزه صورت گرفت .

به این ترتیب ، تعداد فلسطینی هایی که از روز سه شنبه تا کنون درعملیات نظامی اسرائیل کشته شده اند، به ۱۰ نفر می رسد .

(c) ketabton.com: The Digital Library

۱۳۸٦/۹/۱۱
یک قوماندان مشهور طالبان با چهار تن از افرادش در ولسوالی ژیری ولایت قندهار کشته وچهارتن دیگر آنان دستگیر گردیدند .
در نتیجه عملیات مشترک نیروهای دولتی وناتو درمنطقه پاشمول آن ولسوالی مولوی فیض الله قوماندان طالبان با چهارتن افرادش کشته شده و چهار تن دیگر آنان دستگیر شدند .
* * *
قوماندان امنیه قندهار از کشته شدن ۳۰ طالب مسلح درجریان یک عملیات نظامی درولسوالی شاه ولی کوت آنولایت خبر داد .
* * *
دریک درگیری پولیس با تروریستان در ولایت هلمند دو تروریست کشته وسه تن دیگر آنان مجروح گردید .
* * *
کشور ترکیه متعهد گردیده است که به مصرف ۲۰ ملیون دالر یک مرکز تشخصیه بزرگ را در محوطه شفاخانه ابن سینا کابل ایجاد وتجهیز مینماید .
داکتر سید محمد امین فاطمی وزیر صحت عامه که درجمعی از خبرنگاران صحبت مینمود ، نتایج سفرش را به کشور ترکیه توضیح کرد.
وزیر صحت عامه گفت که، درملاقات باهمتای ترکی اش از وی تعهد گرفته است که به مصرف بیست ملیون دالرامریکایی یک مرکز تشخیصیه وتداوی امراض قلبی ، گرده ، جگر ، جراحی اعصاب که دارای سایر بخشهای داخله و لابراتوار خواهد بود ، ایجاد و تجهیز مینماید .
داکتر فاطمی همچنان گفت که، با وزیر صحت ترکیه وسایر مقامهای آنکشور از علت مرگ ومیر مادران و نوزادان درکشور نیز یادآوری نموده ووزیر صحت ترکیه به وی وعده سپرده است که تا دوسال آینده درکاهش پنجاه فیصد مرگ ومیر مادران ونوزادان باآن وزارت کمک می نماید و اعضای پارلمان ترکیه نیز دراین راستا پیشتیبانی شان را ابراز نموده اند .
به گفته وی جانب ترکیه عنقریب امبولانس های چاین دار راکه در هر شرایط میتوانند به مناطق کوهستانی و ریگزار حرکت نمایند نیز در اختیار وزارت صحت عامه قرار میدهد .
داکتر فاطمی همچنان گفت :
که با وزیر دولت درامور انکشافی ترکیه نیز ملاقات نموده ووی نیز کمک های زیادی را درعرصه ساختمان تأسیسات صحی متعهد گردیده است .
* * *
آلوده گی هوا، حیات صدهزار تن شهروندان شهرکابل را با خطر مرگ مواجه ساخته است. اگرارگانهای ذیربط به مشارکت مردم ، عالمان ، امامان مسجدها ورسانه ها دراین امرحیاتی اقدامهای عملی نکنند روزانه دهها نفر به علت تنفس هوای آلوده ومسموم ، جان خویش را از دست خواهند داد . این مطلب دراولین جلسه کمیسیون مبارزه با آلوده گی هوا وحفاظت از محیط زیست که به ریاست محمد کریم خلیلی معاون دوم ریاست جمهوری برگزار شده بود ابراز گردید .
* * *
موزیمی به نامه شخصیت بزرگ وبنیاد گذار اقتصاد نوین ، مرحوم عبدالمجید خان زابلی درمقر بانک ملی افتتاح گردید.
۱۳۸٦/۹/۱۳
دافغانستان داسلامي جمهوريت دجمهور رئيس حامد کرزي په مشري دسلاکار و وزيرانو او دسلاکارانو غونډه دجمهوري رياست په ارګ کي جوړه شوه . په دي غونډه کي دملي اردو او پوليسو دپياوړتيا په اړوند خبري وشوي. سلاکاران او سلاکارو وزيرانو دهيواد دامنيتي پوځونو دکميت په لوړوالي باندي ټينګار وکړ، اوويي ويل: دهيواد امنيتي پوځونه دي بايد کرار کرار په مدرنو وسلوهم سمبال شي په دي

(c) ketabton.com: The Digital Library

غونډه کي دملي دفاع وزارت لومړي مرستيال احمد يوسف نورستاني دملي اردو دسمبالولو په باب خبري وکړي اوويي ويل چي، دافغانستان دهوايي پوځ دبيارغاوني په لاره کي ټاکل شوي ده ترڅومياشتو پوري دولس هليکوپترونه دافغانستان دملي دفاع وزارت ته وسپارل شي. چي په همدي ترتيب ترراتلوونکي دوو کلونو پوري به ډملي دفاع وزارت د ۱۷۰ هليکوپترونه او ترانسپورتي الوتکي ولري. دکورنيو چار و وزارت امنيتي معين منير منګل په دې غونډه کي دکورنيو چارو په وزارت کي دريفورم په اړوند څرګندوني وکړي ويي ويل: اوس په دي وزارت کي ريفورم څلورم پړاوته رسيدلي او په نږدي راتلوونکي کي به څلور سوه تنه افسران او منصبداران دپوليسو ټولګيوته وروپيژندل شي. ده دکورنيو چارو وزارت دسرتيرو او دافسرانو دمعاشونو دزياتوالي يادونه وکړه او ويي ويل چي، دغه موضوع دپوليسو په فعاليت باندي مستقيمي اغيزي لري په دي غونډه کي سلاکارانو او سلاکارو وزيرانو دامنيتي حالت دښه والي او دملي اردو او پوليسو دپوځونو دپياوړتيا په اړوند خپلي نظريي او پيشنهادونه وړاندي کړل .

۱۳۸٦/۹/۱٤

وسعت مداخله در امور افغانستان

وزارت دفاع ایالات متحده امریکا (پنتاگون) ارقام و حقایقی را به دست نشر سپرده بود که عمق مداخله دیگر کشور ها را درامور افغانستان نشان میداد که از مطالعه آن موی سرانسان راست میشود . بعداز سقوط حکومت طالبان اشخاص و افرادیکه از کشور های مختلف گرفتار وبه زندان گوانتانامو انتقال شده بودند تعداد شان ۷۸۵ نفر از ۲۰ کشور دنیا بوده ، گرچه اکثر مطلق شان تاکنون رها گردیده و تعداد انگشت شماری باقی مانده اند .

چندی قبل سازمان ملل متحد از ایالات متحده امریکا نیز تقاضا به عمل آورده است تا زندان گوانتانامو را مسدود کند و زندانیان آنرا به سایر زندان ها انتقال دهد .

ازاینکه فشار های جامعه جهانی درخصوص زندان گوانتانامو روز افزون می گردد ، ایالات متحده امریکا ناگزیر به همچو خواست های ملل متحد وسایر نهاد های بشری تن در داده واکنون فهرست و شهرت مکمله زندانیان را ازطریق پنتاگون به دست نشر سپرده بودند که اینک به شرح آن ذیلاً می پردازیم:

فهرست مجموعی زندانیان گوانتانامو که مشتمل از کشورهای مختلف جهان می باشد و در زمان طالبان درجنگ افغانستان سهم داشتند :

شماره اسم	مجموعه
۱- ازپاکستان	٦۷ نفر
۲- از افغانستان	۲۱۲ نفر
۳- ازعربستان سعودی	۱۲۳ نفر
٤- ازیمن	۱۰۲ نفر
٥- ازازبکستان	٦ نفر
٦- ازتاجکستان	۱۲ نفر
۷- از ترکیه	٤ نفر
۸- از مراکش	۱٤ نفر
۹- ازبریتانیا	۷ نفر
۱۰- از کویت	۱۲ نفر
۱۱- از سودان	۹ نفر
۱۲- از فرانسه	۱۰ نفر
۱۳- از لیبیا	۱۱ نفر
۱٤- از الجزایر	۲۲ نفر
۱٥- ازتونس	۹ نفر
۱٦- از مصر	٤ نفر

(c) ketabton.com: The Digital Library

۱۷- از روسیه	۱۰ نفر
۱۸- از قزاقستان	۳ نفر
۱۹- ازچین	۲۰ نفر
۲۰- متفرقه	۷٤ نفر

جمعاً ۷۳۱ نفر

متباقی از کشورهای مختلف دنیا .

شماره اسم	عمر	مملکت
۱- محمد احمد نیام	۲۷ ساله	ایتوپیا
۲- بشیر امین خلیل	۳٦ ساله	عراق
۳- عبداللطیف	٥٤ ساله	یونان
٤- رفیق بن بشیربن جلود	۳۷ ساله	تونس
٥- عمراحم دکوکر	۱۹ ساله	کانادا
٦- عباس جیدومی	۳۷ ساله	عراق
۷- منهال النها	٤۳ ساله	سوریه
۸- جهاد احمد مصطفی	۳٤ ساله	لبنان
۹- عمر بن عبدالله	٤۹ ساله	تونس
۱۰- عبدالحامد حسن خلیل	٤٤ ساله	اردن
۱۱- رحیم عبدالرحیم رسالک	۲۷ ساله	سوریه
۱۲- محمد سلیم متلاک	۳۲ ساله	سوریه
۱۳- عبدالمجید	۲۷ ساله	ایران
۱٤- محمد شعیب محمد	۲٤ ساله	عراق
۱٥- محمد سلیمان باری	٤۱ ساله	سومالیا
۱٦- عادل نوری	۲٦ ساله	چین
۱۷- وهاب المصر خالد	٤۲ ساله	اردن
۱۸- بختیار باماری	۲٥ ساله	ایران
۱۹- حیدر جبار حفیظ	۳۲ ساله	عراق
۲۰- عثمان حسن احمد ابو	۳۱ ساله	اردن
۲۱- اکرم محمد غافیل	۳۰ ساله	عراق
۲۲- محمد ابراهیم احمد	٥۰ ساله	استرالیا
۲۳- محمد حسن جمیل	٤٤ ساله	اردن
۲٤- محمد انور کرد	۲۷ ساله	ایران
۲٥- جمال عبدالله	۲۷ ساله	یوگندا
۲٦- عبدالله محمد حسین	۲۳ ساله	سومالیا
۲۷- احمد تورمن	۳٥ ساله	چین
۲۸- عبدالرزاق		چین
۲۹- صالح عبدالرسول	۲٤ ساله	بحرین
۳۰- شیخ سلمان ابراهیم	۲٦ ساله	بحرین
۳۱ - انوار حسن	۳۱ ساله	چین
۳۲- عاد احمد	۳۳ ساله	چین
۳۳- عبداللطیف	۳۲ ساله	بحرین

(c) ketabton.com: The Digital Library

۳٤- احمد عبدالرحمن	۳۱ ساله	پولند
۳۵- محمد حامد الکرانی	۲۰ ساله	چاد
۳٦- موسی زکی زیموری	۲۷ ساله	بلجیم
۳۷- عباس یوسف	۲٦ ساله	چین
۳۸- اکدر نسیم	۳۲ ساله	چین
۳۹- عبدلاحیلی	۲۹ ساله	چین
٤۰- حاجی محمد ایوب	۲۲ ساله	چین
٤۱- سعد الله خالق	۲۸ ساله	چین
٤۲- عبدالرحمان	۳۳ ساله	چین
٤۳- حاجی اکبر	۳۲ ساله	چین
٤٤- ابوبکر قاسم	۳۷ ساله	چین
٤۵- عبدالقادر خان	۲٦ ساله	چین
٤٦- عبدالرحیم دعوت	۳۱ ساله	چین
٤۷ – کوکس یسکلیل	۳۸ ساله	ترکیه
٤۸- عبدالله جم عادل	۳۱ ساله	چین
٤۹- عبدالله حیات امام	۲۸ ساله	چین
۵۰- میسوت		بلجیم
۵۱- ابراهیم شافر	۲۵ ساله	ترکیه
۵۲- صالح یار	۲۵ ساله	ترکیه
۵۳- عبدالناصر عبدالقادر	٤٦ ساله	سوریه
۵٤- معین جمال	۳۰ ساله	امارات متحده عرب
۵۵- عبدالناصر کهاتومنی	۲٤ ساله	سوریه
۵٦- مومارباداوی	۳۳ ساله	سوریه
۵۷- پرهت هوزافا	۳۵ ساله	چین
۵۸- ابدری همان	۳۲ ساله	دنمارک
۵۹- احمد عدنان	۲۹ ساله	سوریه
٦۰- علی حسین	۲٤ ساله	سوریه
٦۱- عین الابارانی	٤۱ ساله	بحرین
٦۲- جاداد جبار	۳۸ ساله	عراق
٦۳- عبدالسید حسن	۳۰ ساله	عراق
٦٤- عبدالله نومانی	۲٦ ساله	بحرین
٦۵- ایمان محمد سلمان	۲۸ ساله	اردن
٦٦- محمد مهدی	۲٦ ساله	سویدن
٦۷- مبارک حسین بن ابول	۲۸ ساله	بنگله دیش
٦۸- محمد نگ	۳۱ ساله	چین
٦۹- محمد ارکن	٤۱ ساله	چین
۷۰- پلادت	۳۱ ساله	آذربایجان
۷۱- کامل عبدالله	٤۱ ساله	بحرین
۷۲- محمد شاد الحسین	۳۲ ساله	اردن
۷۳- عصیم مترق محمد عمر		فلسطین
۷٤- عبدالله الحمری	۲٦ ساله	امارات متحده عرب

بادرنظر داشت حقایق که طور خلاصه تحریر گردیده همه میدانند که از صدها نفر یک نفر شاید گرفتار شده باشد متباقی در صحنه نظامی جنگ در افغانستان فعال اند امکان وجود دارد که اضافه از چهل کشور

(c) ketabton.com: The Digital Library

درجنگ وویرانی افغانستان سهم فعال داشته و دارند. مامیتوانیم سفیر گلوله ها را به زودی خاموش کنیم . اما عمق مداخله در امور داخله افغانستان به حدی وسیع بوده وهست . با همین ستراتیژی و با همین اندیشه وحرکت که هیچ موثریت ندارد آینده تاریخ در انتظار خواهد بود.

* * *

حامد کرزی رئیس جمهوری اسلامی افغانستان حمله تروریستی در شهر کابل را که منجر به کشته وزخمی شدن شماری از هموطنان ما گردید ، به شدت محکوم کرد .

حوالی هفت صبح ، درجاده سرک نو چهلستون کابل ، بالای یک بس حمله منسوبان اردوی ملی حمله تروریستی صورت گرفت که از اثر آن شش تن از منسوبان اردوی ملی همراه با شش تن از هموطنان ملکی به شمول شاگردان مکتب به شهادت رسیدند وهفت تن دیگر مجروح شدند .

رئیس جمهور ، ضمن ابراز تأثر به خاطر شهادت هموطنان بیگناه ما گفت : در دین مقدس اسلام وفرهنگ پربار مردم افغانستان ، چنین حملات وحشیانه و غیر اسلامی وجود ندارد ، همچو حملات نفرت انگیز از بیرون مرز های افغانستان سازمان دهی وبرمردم این کشور تحمیل میگردد .

* * *

گزارش ها از هلمند حاکیست که نیروهای افغان و ناتو، عملیات وسیع رابرای بازپس گیری ولسوالی موسی قلعه از تصرف گروه طالبان آغاز کرده اند .

* * *

حمله انتحاری در سرک نو تخنیکم چهلستون ۱۳ کشته وده ها نفر زخمی بجا گذاشت .

یک انتحار کننده موتر اردوی ملی را درساحه سرک نو تخنیکم چهلستون هدف قرار داد .

دراین حمله شش تن ازمنسوبان اردوی ملی شهید و هفت تن دیگر آنان زخمی گردیده اند .

همچنان در این حادثه هفت تن از افراد ملکی شهید وده ها تن زخمی گردیده اند .

* * *

دهرات ولایت دشیندند ولسوالي یوشمیر مشرانو او مخورو خپلي سیمه ئیزي ستونزي دافغانستان داسلامي جمهوریت له جمهور رئیس حامد کرزي سره په کتنه کي طرحه کړي. او دحل په اړه یي ددولت دپاملرني غوښتنه وکړه .

دپوهنې،عامي روغتیا ، بریښنا او سړك په برخه کي خپلي سیمه ئیزي ستونزي جمهور رئیس ته بیان او په دي اړه یي ددولت جدي پاملرني غوښتنه وکړه. جمهور رئیس دشیندند ولسوالي دخلکو دسیمه ئیزو ستونزو له اوریدو وروسته و پتیله چي په راتلونکي اووني کي داړوندووزارتونو وزیران ددغي ولسوالي له مشرانو سره دیوي غونډي په ترڅ کي په بیلا بیلو برخو کي موجودي ستونزي وڅیړي هغه ستونزي چي په لنډ مهال کي دحل کولو وړوي په ترسره کولودي اقدام وکړي، اوکوم کارونه چي اوږ دمهال ته اړتیا لري دهغو لپاره دي پراخ پروګرامونه ترلاس لاندي ونیول شي .

۱۳۸٦/۹/۱۵

دافغانستان داسلامي جمهوریت جمهور رئیس حامد کرزي له غرمي وروسته دزابل ولایت له یوشمیر مشرانو سره دجمهوري ریاست په مقرکي وکتل. په دي کتنه کي دزابل ولایت مشرانو دهغو ستونزو دبیانولو په ترڅ کي چي دزابل خلك ورسره مخامخ دي .دامنیت دټینګښت دبندیانو دحالت دښه والي او دبیا جوړولو دبهیر دچټکتیا غوښتنه وکړه. جمهور رئیس ددوي دستونزو او غوښتنو له اوریدو وروسته داد ورکړ چي، اړوندو مراجعو ته په دزابل ولایت دخلکو دستونزو دلري کولو په خاطر لاربښوونه وکړي .

۱۳۸٦/۹/۱٦

مقام های وزارت دفاع ملی میگویند ، که نیروهای آنها ، عملیات وسیعی را برای دوباره به تصرف در آوردن ولسوالی موسی قلعه آغاز کرده اند .

ولسوالی موسی قلعه ولایت هلمند، اخیراً توسط نیروهای طالبان به تصرف در آمد .

* * *

یک گروپی از اتباع خارجی که گفته میشود بدون مجوز قانونی داخل خاک افغانستان شده اند، از سوی

(c) ketabton.com: The Digital Library

نیروهای پولیس درکابل دستگیر شدند. مقام های پولیس درکابل میگویند، دستگیر شده گان نه تن از اتباع کشور نیپال اند که بدون مجوز قانونی داخل کشور شده اند.
۱۳۸٦/۹/۱۷

ولسوال دلارام ولایت فراه باسه تن از اعضای خانواده و دو تن از محافظان اش در مربوطات انولایت توسط گروپی از تروریستان به شهادت رسیده اند.

* * *

دبلخ ، سمنگانو ، سرپل او بغلان دولایتونو دهزاره گانو دسیمو یوشمیر عالمانو ، مشرانو وکیلانو او دخلکواستازو دافغانستان داسلامي جمهوریت له جمهور رئیس حامدکرزي سره په کتنه کي داړوندوولایتونو دلازیاتي بیا رغاوني او جوړولو غوښتنه وکړه.

دهیواد جمهور رئیس دهیواد دشمال ولایتونو دهزاره خلکو دمشرانو دستونزو او غوښتنو له اوریدو وروسته وویل: دافغانستان شیعه او هزاره خلك دتاریخ په بیلا بیلو دوروکي د کلك دیوال په شان دهیواد ددښمنانو په وړاندي دریدلي دي او دافغانستان بچیانوته د خد مت په لاره کي زیاتي هلي خلي کړي دي .

چي تل پاتي مثالونه یي ددغه هیواد په هره خنډه کي شته دهیواد جمهور رئیس دغه راز دوي ته داد ورکړ چي دطرحه شویو وړاندیزونو له څیړني وروسته په اړونده دولتي ارګانونه په دي برخه کي اقدام وکړي دفواید عامي وزیر چي په دي کتنه کي برخه لرله دسمنګانو خلکوته اعلام وکړ چي دیؤ سلو څلویښتو کیلو مترو په اوږ دوالي له مزار شریف څخه تر دره صوف پوري دسړك دجوړولو قرار داد برابر شوي دي او عملي کاریي په نږدي راتلونکي کي پیل کیږي .

* * *

داکتر سپنتا وزیر خارجه افغانستان در بیست ونهمین نشست شورای وزیران کشور های عضو سارک در دهلی جدید در حالی که افغانستان به عنوان عضو اصلی شامل این سازمان گردیده است اشتراک کرد .

بیست ونهمین نشست شورای وزیران خارجه سازمان همکاری منطقه یی جنوب شرق آسیا سارک که مسوول پالیسی سارک بوده و پروسه پیشرفت امور این سازمان را بررسی و در رابطه به ایجاد عرصه های جدید همکاری منطقه یی تصمیم اتخاذ می نماید ، چند سال اخیر این سازمان در ساحات مختلف چون توافق به انکشاف ترانسپورت تیشن درمنطقه ، تأسیس پوهنتون جنوب شرق آسیا و بانک غذایی سارک یاد آوری کرده در رابطه به نتایج چهار دهمین اجلاس سران صحبت کرد .

سپس به خاطر احترام به قربانیان حوادث اخیر در بنگله دیش که منجر به هلاکت تعدادی زیاد از مردم آن کشور گردیده بود ، وزیران خارجه وهیأت همراه برای چند لحظه سکوت کردند .

داکتر سپنتا وزیرامورخارجه در بیانیه که ایراد کرد دران ضمن تأکید روی ضرورت همکاری های منطقه یی ، هماهنگی بیشتر امور مؤسسات مربوط به سازمان ،اهمیت محیط زیست و تغییرات اقلیم ، ضرورت هماهنگی بیشتر در مبارزه علیه تروریزم ومواد مخدر ، از پیشرفتهای سازمان در عرصه تطبیق پروژه های منطقه یی ، چون تأسیس دانشگاه آسیای جنوب شرقی ، تأسیس بانک منطقه یی غذا ، تأسیس صندوق انکشاف سارک ، آماده گی افغانستان درجهت الحاق به منطقه تجارت آزاد جنوب شرق آسیا ، نقش افغانستان در سازمان های منطقه یی اهمیت موقعیت جیوستراتیژیک افغانستان به حیث پل زمینی میان کشورهای منطقه ، دست آوردها وچالشهای افغانستان ، اهمیت انکشاف حمل و نقل در افغانستان وموضوع انتخاب سرمنشی جدید سارک ، تذکار رفته است .

دراین نشست وزیران خارجه ۸ کشور عضو سارک مسایل مانند: گزارش سکرتر جنرال و طرحهای پیشنهادی کمیته برنامه سازی وکمیته دایمی ، روند تطبیق تصامیم اتخاذ شده در چهار دهمین اجلاس سران و ۲۸ مین اجلاس شورای وزیران، مسایل مالی سازمان ، جلسات سازمان سارک به سطح وزیران مالیه ، ترانسپورت و داخله ، دستیابی به هدفهای انکشافی و مساعی برای فقر زدایی ، مسایل مربوط به صندوق انکشافی سارک ، مسایل مربوط به معافیت ویزه سارک ، موضوع جایزه های سارک ، تعیین سکرتر جنرال بعدی سارک (از کشور هندوستان) تعیین تاریخ برگزاری ۱۵ مین اجلاس سران کشورهای عضو سارک در سریلانکا را مورد بحث قرار داده روی همه آن توافق کردند.قابل تذکار است که وزیران خارجه عضو سارک اعلامیه یی را درمورد تغییرات اقلیم وگرمای زمین عنوانی جلسه بین المللی روی

(c) ketabton.com: The Digital Library

موضوعهای محیطی که در جزیره بالی اندونیزیا در حال برگزاری است صادر کردند و همچنان درخواست کشورهای استرالیا وموریشیز را مبنی برکسب مقام ناظر در سازمان سارک مورد بررسی قرار دادند.

سازمان همکاری منطقوی جنوب شرق آسیا (سارک) به تاریخ ۷ دسامبر سال ۱۹۸۵ با مساعی مشترک بنگله دیش وپاکستان با اشتراک تعداد ۷ کشور جنوب شرق اسیا یعنی بنگله دیش ، پاکستان ، هند، سریلانکا ، نیپال ، بوتان و مالدیو در شهرداکه مرکز بنگله دیش تأسیس گردید .

هدف عمده سازمان سارک را رشد اقتصادی و ازجمله تعهد تجارت آزاد وکاهش تعرفه های تجارتی ، توسعه جهانگردی وهمکاری علمی وفنی میان کشور های عضو تشکیل میدهد .

افغانستان باتوجه به موقعیت ویژه وگذار از تنگناها و دشواریهای کنونی ، می تواند عضو مفید ومؤثر این سازمان شود وبا مشارکت در همکاری های منطقه یی، کمک متمرکز خود را درمبارزه علیه فقر و عقب مانده گی ، ناامنی و تروریزم ، قاچاق مواد مخدر و ادم ربایی ، سازمان دهد .

۱۳۸٦/۹/۱۸

به ارزش شش صدوده ملیون یورو تفاهمنامه همکاری میان وزارت مالیه و اتحادیه اروپا امضا گردید .

به اساس این تفاهمنامه اتحادیه اروپا مبلغ متذکره را در عرصه های انکشاف دهات ، حکومت داری و صحت در افغانستان در سالهای دوهزار و هفت الی دو هزار وده به مصرف میرساند .

* * *

به ارزش سه ملیون دالر امریکایی قرار داد تأمین خدمات مخابراتی قریه های افغانستان، توسعه شبکه های مخابراتی، اکمال تجهیزات ووسایل مخابراتی میان وزارت مخابرات و تکنالوجی معلوماتی و کمپنی رنا افغان وجی ، اس ، ای ، امریکایی امضا شد .

۱۳۸٦/۹/۱۹

نیروهای اردوی ملی و ائتلاف بعد از ظهر امروز موفق به تصرف مرکز ولسوالی موسی قلعه ولایت هلمند گردیدند .

۱۳۸٦/۹/۲۰

وقوع یک حادثه برف کوچ در مربوطات ولایت بدخشان هشت کشته وچهار مجروح بجا گذاشت.حوالی هشت وسی دقیقه صبح دراین حادثه پنجاه تن درمنطقه بام دره در ولسوالی بهارک زیر برف گیرماندند که ازجمله سی تن آنان توسط عمله نجات بیرون آورده شد . که از جمله پنجاه تن، هشت تن هلاک و چهار تن مجروح گردیده اند.

* * *

جلسه نوبتی کمیته اقتصادی شورای وزیران تحت ریاست احمد ضیا مسعود سرپرست ریاست جمهوری و رئیس آن کمیته برگزار گردید .

در آغاز جلسه گزارش وزارت اقتصاد درمورد چگونگی تحقق پروژه های انکشافی درجریان شش ماه اول سال جاری از سوی معین آن وزارت ارائه شد . مطابق به گزارش شماری از وزارت ها و ادارات دولتی توانسته اند .درجریان شش ماه گذشته از بودجه های اختصاص یافته برای امور انکشافی خویش بهره گیری کنند .

گزارش حاکیست که وزارت های مخابرات ، انرژی و آب ، ترانسپورت ، مالیه ، اقتصاد و فواید عامه توانسته اند تاکنون بخش قابل ملاحظه از بودجه انکشافی سالیانه خود رابه مصرف برسانند وشماری دیگر از وزارت ها و ادارات مستقل تاهنوز ازاین بودجه به دلایل مختلف بهره برداری لازم راننموده اند که برای دولت جمهوری اسلامی افغانستان قابل نگرانی میباشد.

۱۳۸٦/۹/۲۱

دخوست ولایت دسپیري په ولسوالي کي څلورتنه ترهګر دامنیتي پوځونو له خوا وژل شوي دي .

* * *

دکندهار په ښارکي دیوه خانمرګي برید له امله یوتن ووژل شو، او شپږ تنه نور ټپیان شول .

(c) ketabton.com: The Digital Library

* * *

سه قرار داد به ارزش حدود شش ملیون دالر میان وزارت زراعت و آبیاری و سازمان خوراکه وزراعت جهان به امضا رسید .

این قرار داد ها در بخش های مصونیت غذایی و معیشت ، احیای مجدد جنگلها و احیای معیشت رد مرز شده گان و عودت کننده گان و تقویت معیشت اجتماعیات محل را در برمیگیرد .

۱۳۸٦/۹/۲۳

وزیران دفاع وخارجه هشت کشور ی که در جنوب افغانستان دارای نیرو هستند ، امروز در نزدیکی ادینبورگ ،اسکاتلند ، گردهم آمده اند .

جنوب افغانستان ازنقاطی است که صحنه بیشترین خشونتها بوده است ونیروهای وابسته به طالبان و القاعده بیشتر دراین مناطق فعال هستند .

هدف از این نشست گفتگو بر سر ستراتیژی این کشورها در افغانستان است. این هشت کشور نیروهایی در مناطق پرخطر افغانستان دارند .

دزبروان، وزیر دفاع بریتانیا، ریاست جلسه ادینبورگ را برعهده دارد .

این نشست ازجمله جلسه های است که بطور معمول صورت می گیرد .

* * *

با حضور پروفیسور صبغت الله مجددی رئیس کمیسیون تحکیم صلح و رئیس مشرانو جرگه ، شماری از علمای کشوردر دیدار با حامد کرزی رئیس جمهوری اسلامی افغانستان ، در باره کنفرانس مشورتی کمیسیون تحکیم صلح به اشتراک علمای سراسر کشور معلومات دادند.

ضمن ارائه معلومات درمورد کارکردهای کمیسیون تحکیم صلح طی دو سال گذشته گفت : به اثر فعالیت های این کمیسیون که به رهنمایی پروفیسور صبغت الله مجددی شخصیت روحانی و دلسوز کشور صورت گرفته است، تا کنون پنج هزار تن از مخالفان دولت از مخاصمت دست کشیده و به زندگی صلح آمیز برگشته اند و همچنان پنجصدونودسه تن از زندانهای گوان تانامو و بگرام آزاد ساخته شده اند .رئیس جمهور کشور پس از استماع سخنان علمای کشور ضمن مهم خواندن ، کار کمیسیون تحکیم صلح ونقش علما در برقراری صلح و امنیت سراسری گفت : اطمینان دارم که کار این کمیسیون به دلیل اهمیت آن وهمچنان نقش رهبریت کمیسیون که توسط شخصیت روحانی ومهربان به کشور پروفیسور صبغت الله مجددی به پیش برده میشود کامیاب خواهد شد.

رئیس جمهور کشور به علمای افغانستان اطمینان دادکه منابع مورد ضرورت کمیسیون تحکیم صلح در بودجه سال آینده از مدرک عواید داخلی و در چارچوب بودجه افغانستان در نظر گرفته خواهد شد .

رئیس جمهور تصریح کرد که کار کمیسیون کوشش در راه صلح و راضی ساختن است ، کمیسیون تلاش می کند کسانی را که مرتکب اشتباه شده اند ، به خطا ی شان متوجه ساخته وبه راه صلح برگرداند . بنابرین کاراین کمیسیون در راه خیر وفلاح مردم افغانستان است وانشاالله کامیاب میشود .

۱۳۸٦/۹/۲٤

پنج نفر از باشنده گان شهر کابل در اثر دو انفجار پی هم در مقابل قوماندانی امنیه ولایت کابل جانهای خود را از دست دادند .

* * *

پانزده طالب مسلح در درگیری با نیروهای اردوی ملی و ناتو در ولسوالی سنگین ولایت هلمند کشته شد.

* * *

پرویز مشرف ، رئیس جمهور پاکستان ، وضعیت فوق العاده در این کشور را که یک ماه پیش اعلام کرده بود ، لغو کرد.

دراولین اقدام بعد از لغو حالت فوق العاده ، قاضی های ارشد پاکستان که طبق قانون اساسی اصلاح شده و در دوره وضعیت فوق العاده انتخاب شده اند ، درحضور آقای مشرف سوگند یاد کردند .

لغو وضعیت فوق العاده سه هفته پیش از برگزاری انتخابات پارلمانی اتفاق افتاده است .

(c) ketabton.com: The Digital Library

* * *

شیخ سلطان بن حمدان که به سر پرستی هیأتی از امارات متحده عربی به خاطر افتتاح شهرک شیخ زاید به کابل سفر نموده بود ، در ملاقات باحامد کرزی رئیس جمهوری اسلامی افغانستان از تداوم کمکهای کشورش به افغانستان خبر داد .

دراین ملاقات در رابطه به اهمیت همکاری کشور های عربی به خصوص امارات متحده عربی صحبت شده ورئیس جمهور از اعمار شهرک شیخ زاید که برای معلولان ومعیوبان به کمک مالی امارات متحده عربی اعمار گردیده است ، قدردانی کرد .

درمقابل سلطان بن حمدان ضمن ارائه معلومات در رابطه به شهرک شیخ زاید، گفت که، تمام سهولت های لازم در این شهرک مدنظر گرفته شده که به تدریج ساخته خواهد شد.

* * *

حامد کرزی رئیس جمهوری اسلامی افغانستان با تعدادی از بزرگان مردم هزاره ولایتهای مرکزی کشور در مقر ریاست جمهوری ملاقات کرد .

دراین ملاقات روی در یافت راه های حل منطقی ومسالمت آمیز معضله بین باشنده گان مناطق مرکزی و کوچی و مسأله جبران خساره به مردم هشت ولسوالی هزاره نشین در ولایتهای بامیان، غزنی ومیدان وردک بحث شد .

* * *

نړیوال بانك اعلام کړي دي چي په اساسي خدمتونو او آسانتیا و باندي دکلیوالي ساحو دخلکو د لاسبري دتأمینولو په باب یي دافغانستان داسلامي جمهوریت دهڅو دملاتړ لپاره دیو سلو دولسوملیونو امریکایي ډالرو په ارزښت وړیا مرسته منظوره کړه .

۱۳۸٦/۹/۲۵

دافغانستان داسلامي جمهوریت جمهور رئیس حامد کرزي د کورنیو چارو وزارت او دملي دفاع وزارتونو دملي امنیت لوي ریاست او دسیمه ئیزو ارګانونو اداري ته لاربښوونه وکړه چي دهلمند ولایت دموسي کلاولسوالي دامنیت دټینګښت لپاره زړه سواندي او زیارکښ چارواکي وټاکي. دجمهوري ریاست دمطبوعاتي دفتر دمعلوماتو له مخي، جمهور رئیس په هغي غونډه کي چي پرون سهاریي دکورنیو چارو، ملي دفاع او دسرحدونو اوقبایلو دچارو دوزیرانو ، دملي امنیت دسلاکار او دملي امنیت دلوي رئیس په ګډون دجمهوري ریاست په مقرکي جوړه شوي وه دموسي کلاد حالت دڅرنګوالي رپوټ چي دامنیت د ټینګښت ددولتي ادارو دبیا پرانستلو او دعامه خدمتونو په باب و ، واوریده او چارواکوته یي لاربښوونه وکړه چي ددغي سیمي دامنیت او سوکالي د ټینګښت او دسیمي ربړیدلو خلکوته دعامه خدمتونو دوړاندي کولو لپاره په جدي توګه او چټکتیا سره لازم اقدامات ترسره کړي. جمهور رئیس په دي غونډه کي وویل: دټولو دولتي ارګانونو چارواکي خلکو ته دصادقانه خدمت کولو لپاره موظف کیږي هغوي باید داسي عملونه ونه کړي چي دخلکو د خوروني سبب شي .

۱۳۸٦/۹/۲۷

دفاریاب ولایت یو شمیر عالمونو او مشرانو دافغانستان داسلامي جمهوریت له جمهور رئیس حامد کرزي سره په کتنه کي دمیمني په ښارکي دیو نسایي ولادي روغتون اودقیصار په ولسوالي داوبودبند دجوړولو او داوبو دکمښت له پلوه ددغه ولایت دخلکو دستونزو داوارولو غوښتنه وکړه .

دهیواد جمهور رئیس دفاریاب ولایت دمشرانو دخبروله اوریدو وروسته وویل چي، ډیرژر به دفاریاب په ولایت کي دولادي نسایي روغتون دجوړولو په خاطر مالي امکانات دمالیي وزارت له خوا برابر شي او دبیا رغاوني ولایتي ټیم په هم دڅښناك دروغتیایي او بو دبرابرولو او دنورو پرمختیایي پروژه دتطبیق په لاره کي اقدام وکړي .

* * *

دافغانستان داسلامي جمهوریت جمهور رئیس حامد کرزي دلیندي په اوویشتمه دویدیو کنفرانس له لاري دامریکا دمتحده ایالاتو له جمهور رئیس جورج ډبلیو بوش سره دافغانستان اوسیمي دحالت په باب خبري

(c) ketabton.com: The Digital Library

وکړي. په دي ویدیویي خبرکي جورج ډبلیو بوش دنیکمرغه لوي اختر درارسیدوله امله حامد کرزي او دافغانستان ملت ته مبارکي وویله. دغه راز دوارو لورو دامریکا دمرستوددوام او دافغانستان دبیا جوړولو اوددغه هیواد او سیمي دامنیتي حالت په اړوند خبري اتري وکړي .

۱۳۸٦/۹/۲۸

دافغانستان داسلامي جمهوریت جمهور رئیس حامد کرزي دپاکستان دصوات په جامع جومات کي تروریستي برید چي کابودپنخو سوتنو لمونځ کوونکو دو ژني سبب شو په کلکه وغانده. یوه خانمرګي برید کوونکي پیښورته ځیرمه دصوات په سیمه کي دلوي اختر دلمانځه دادا کولو په وخت کي دلمونځ کوونکو په صف کي ځان وچاوه چي له امله یي کابوپنځوس تنه لمونځ کوونکي ووژل شول او دپاکستان دکورنیو چارو پخواني وزیر افتاب احمد خان شیر پاو دزوي او ورا ره په ګډون کابو شل تنه نورتپیان شول حامد کرزي د ژور خپګان دڅرګندولو په ترڅ کي دغه عمل غیر اسلامي او غیر انساني وباله .

* * *

حامد کرزی رئیس جمهوری اسلامی افغانستان نماز عیدسعید اضحی را درجمع نماز گزاران در مسجد جامع ارگ ادا نمود .

حامد کرزی رئیس جمهوری اسلامی افغانستان پس از ختم نمازو عید مبارکی با نمازگزاران در صحبت مختصر به خبرنگاران گفت :

عید سعید اضحی را به ملت مسلمان کشور وتمام مسلمانان جهان تبریک میگویم ، خداوند(ج) به برکت این ایام خجسته ، صلح ، نیکبختی و سعادت را که آرزوی دیرینه مردم افغانستان است نصیب ما گرداند .

رئیس جمهور کشور همچنان گفت که، نباید بازمانده گان شهیدان حادثه های مختلف انتحاری را فراموش کنیم .

ما امروز به همه افغانانیکه برضد افغانستان جنگ میکنند میگویم که دست از جنگ برداشته بیایند مانند عضو یک خانواده در کشور زنده گی کنند . درمراسم ادای نماز عید سعید اضحی محمد کریم خلیلی معاون رئیس جمهور، عده یی از اعضای کابینه ، اعضای مجلسین شورای ملی ، جنرالان و افسران ارشد قوای مسلح ، سفیران کشور های اسلامی مقیم کابل وکارمندان عالیرتبه دولتی اشتراک ورزیده بودند .

حامد کرزی رئیس جمهوری اسلامی افغانستان روز چهار شنبه بعد از برگزاری نماز عید قربان در ارگ بطور خاص برای مردم رنجدیده موسی قلعه عید را تبریک گفت .

رئیس جمهور در صحبت خود گفت که، مسؤولان دولتی باید از هیچگونه تلاش در راه خدمتگزاری به مردم موسی قلعه که مدت زیادی ازجانب دشمنان مردم افغانستان بالای آنان انواع ظلم روا داشته شده است ، دریغ ننمایند .

۱۳۸٦/۹/۲۹

امیرالبحرویلیام فالن قوماندان فرماندهی مرکزی اردوی امریکا درملاقات با حامد کرزی رئیس جمهوری اسلامی افغانستان برتداوم کمک های آن کشور در راستا ی تقویت اردوی ملی تأکید کرد.

دراین دیدار که درمقر ریاست جمهوری صورت گرفت قوماندان مرکزی اردوی امریکا از اجرای موفقانه عملیات نظامی اردوی ملی در موسی قلعه به رئیس جمهور ووزیر دفاع کشور تبریک گفت و تصریح کرد که اردوی ملی افغانستان با اجرای عملیات در موسی قلعه از آزمون بزرگی موافقانه به در آمده است .

دراین ملاقات در تداوم صحبت های گذشته بر تجهیز و تقویه اردوی ملی تأکید شد و آقای فالن از مساعدت چند فروند طیاره ترانسپورتی به قوای هوایی کشور نیر خبر داد .

درمقابل رئیس جمهور کشور از مساعدت های مردم امریکا ونقش امیرالبحرفالن درهمکاری با نیروی های مسلح افغانستان تشکر نمود.

* * *

عبدالکریم خرم وزیر اطلاعات و فرهنگ غرض اشتراک در نمایشگاه آثار موزیم ملی افغانستان که در موزیم دنولورک امستردام هالند به نمایش گذاشته میشود در رأس هیأتی عازم هالند شد .

(c) ketabton.com: The Digital Library

نمایشگاه اثار موزیم ملی کشور که مربوط چهار حوزه ، چون ای خانم ، تپه فلول ، بگرام و گنجینه باختر میباشد در امستر دام هالند برگزار میگردد و تا چهار ماه به روی علاقمندان باز میباشد. گفته میشود /۲۳/ قلم آثار تاریخی موزیم کشور درین نمایشگاه گذاشته میشود .
قبل براین نمایشگاه این آثار درکشور های فرانسه و ایتالیا نیز برگزار گردیده بود.

۱۳۸٦/۱۰/۱

حامد کرزی رئیس جمهوری اسلامی افغانستان به خاطر هلاکت ۱۵ تن از شهروندان تاجکستان از اثر برف کوچ درجاده دوشنبه - خجند ، ابراز تأسف کرد .
براثر ریزش برف کوچ درجاده دوشنبه - خجند که مرکز تاجکستان رابه شمال آن متصل میکند ، حداقل ۱۵ تن از شهروندان تاجکستان جان باخته اند .
حامد کرزی رئیس جمهور کشور به نماینده گی از مردم افغانستان مراتب همدردی عمیق خود را به مردم وحکومت و فامیل های قربانیان اظهار میدارد .

* * *

نیکولاسار کوزی رئیس جمهور فرانسه امروز در د یدار با حامد کرزی رئیس جمهوری اسلامی افغانستان از حضور نظامی و سیاسی آنکشور در حمایت از دولت ومردم افغانستان در این مدت اطمینا ن داد .
دراین دیدار که در مقر ریاست جمهوری صورت گرفت ، در رابطه به اوضاع منطقه ، پیشرفت های افغانستان در عرصه های مختلف باز سازی صحبت شده وبرتحکیم نهادهای ملی وبهبود درعرصه خدمات تأکید صورت گرفت .
رئیسان دو کشور همچنان در رابطه به رشد ظرفیت ها درکشور واستفاده از منابع داخلی برای رسیدن به خود کفایی گفتگو نموده ، پروژه های ملی ، بخصوص تولید انرژی ، آبیاری ، اتصال افغانستان از طریق شاهراه ها به کشور های منطقه وانکشاف دهات رابرای یک افغانستان مرفه و آباد با اهمیت خواندند .
طرفین بی امنیتی و زرع مواد مخدر را ازچالش های عمده افغانستان دانسته برضرورت تشدید مبارزه علیه تروریزم و مبارزه علیه مواد مخدر تأکید کردند .
سارکوزی اولین رئیس جمهور کشور فرانسه است که به افغانستان سفرنموده است ، قرار است سارکوزی از نیروهای آنکشور که در کابل مستقر اند دیدار نماید .
یکهزار وسه صد عسکر نیروهای فرانسه درچهار چوب قوت های ناتو در افغانستان مصروف خدمت اند.
دراین سفر سارکوزی راهاروی مارین وزیر دفاع ، برنارد کوچینر وزیر خارجه وراما یادی وزیر حقوق بشر فرانسه همراهی می نماید .

* * *

کاندولیزا رایس وزیر خارجه امریکا گفت، اگر ایران غنی سازی را تعلیق کند ، او حاضراست هر جاو هر زمان با همتای ایرانی خود دیدار کند.

* * *

رابرت گیتس ، وزیر دفاع امریکا ، اخطار داده است که خطر نه کشیدن بودجه عملیات نظامی در عراق و افغانستان ، اردوی امریکا راتهدید می کند . وی گفت که، بودجه تعیین شده برای این دوجنگ توسط کنگره ناکافی است ومحدودیت های بودجه درحال تضعیف طرح های اردو است .
کنگره امریکا این هفته ۷۰ ملیارد دالر رابه عنوان هزینه مورد نیاز عملیات نظامی در عراق و افغانستان تصویب کرد که تنها نیمی از مبلغی بود که جورج بوش ، رئیس جمهور ، خواستار آن شده بود .
آقای گیتس همچنین گفت که، به لطف اوضاع بهتر امنیتی در عراق ، امکان خارج کردن برخی از نیروها طبق برنامه در سال آینده وجود دارد .

۱۳۸٦/۱۰/۲

به ارزش چهارونیم ملیون دالر امریکایی ، کمک بلاعوض کشور دوست چین ، قرار داد اعمار مرکـــز

(c) ketabton.com: The Digital Library

کثیرالاستفاده بداخل ارگ ریاست جمهوری میان محمد عمر داوود زی رئیس دفتر ریاست جمهوری و بانک هولان سفیر چین مقیم کابل در مقر ارگ ریاست جمهوری امضا گردید .
ساختمان این مرکز یکهزاروسه صد متر مربع زمین را احتوا میکند که درسه طبقه بطور اساسی توسط کمپنی چینایی ریل ویس درمدت بیست ماه اعمارخواهد گردید .
این ساختمان شامل دوازده اتاق کاری یک هال بزرگ ومرکز مطبوعاتی خواهد بود .

* * *

رومانو پرودی صدراعظم ایتالیا در ملاقات باحامد کرزی رئیس جمهوری اسلامی افغانستان از کمکهای دوامدار کشورش به مردم افغانستان اطمینان داد .
دراین ملاقات که در ارگ ریاست جمهوری صورت گرفت در رابطه به اوضاع منطقه ، دست آوردها وپیشرفت های افغانستان ، عودت مهاجرین ، توسعه عرضه خدمات صحی درکشور وتزئید در ارقام جدید الشمولان مکتب بحث و تبادل نظر صورت گرفت .
همچنان دراین ملاقات رئیس جمهور کشور درمورد سرمایه گذاری سرمایه داران خارجی اشاره نموده گفت: پیشرفتهای اخیر افغانستان باعث شده است که سرمایه داران داخلی وخارجی در کشور سرمایه گذاری نمایند و از فرصتها وشرایطی استفاده نمایند که ازجانب دولت افغانستان در بخش تجارت و سرمایه گذاری مهیا شده است .
رئیس جمهور کشور از طریق رومانو پرودی ، سرمایه داران آن کشور را تشویق نمود ، که در تولید انرژی واستخراج معادن در افغانستان سرمایه گذاری نمایند و ازاین طریق مفادحاصل نمایند .

* * *

په ولسي او مشرانوجرگه کي دبغلان ولایت دخلکو یو شمیر استازوله جمهور رئیس حامد کرزي سره په کتنه کي ددغه ولایت دعمومي حالت دښه والي او سیمه ئیزي اداري داصلاح په اړه خبري وکړي . په دي کتنه کي چي دجمهوري ریاست په مقر کي وشو، په ولسي او مشرانوجرگه کي دبغلان ولایت دخلکو استازو ددغه ولایت دعمومي حالت دسیمه ئیزي اداري داصلاح او بیا رغاوني په باب خپلي نظریي طرحي او پښنهادونه جمهور رئیس ته وړاندي کړل. په دي کتنه کي جمهور رئیس دوکیلانو دطرحودتطبیق په خاطر دخلکو همکاري ته اشاره وکړه او په دغه ولایت کي ئي دحالت دښه والي په خاطر دحکومت د پاملرني په باب ډاډ ورکړ .
۱۳۸٦/۱۰/۳

دولت نیپال برای نخستین بار بالغو نظام سلطنتی ۲٤۰ ساله این کشور موافقت کرده است .
رهبران احزاب سیاسی نیپال پس ازدوماه گفتگو تحت فشار شورشیان سابق که مائوئیست هستند، بالغو سلطنت موافقت کردند .

* * *

یک قوماندان مشهور طالبان همراه با شش تن از افرادش اخیرا توسط قوای ائتلاف درمربوطات ولایت پکتیا دستگیر گردیدند .

* * *

از اثر انفجار یک حلقه ماین در مربوطات ولایت کنر یک پولیس شهید و سه تن دیگر مجروح گردید.

* * *

شماری ازعالمان ، بزرگان ونماینده گان مردم ولسوالی برگمتال ولایت نورستان در دیدار باحامد کرزی رئیس جمهوری اسلامی افغانستان مشکلهای محیطی شان را مطرح کردند .
رئیس جمهور بعد ازشنیدن مشکلها ی مردم ولسوالی برگمتال ازوزیران احیا وانکشاف دهات، داخله، صحت عامه، فواید عامه ، دفاع ملی ومعین وزارت معارف که در مجلس اشتراک داشتند، خواست تا درموردپروژه هایی که برای بهبود وضعیت ولایت نورستان وبه خصوص ولسوالی برگمتال روی دست دارند معلومات دهند. وبرنامه های آینده خود را تشریح کنند . مسؤولان مربوطه هر کدام به نوبه خود در مورد پروژه های عمرانی صحبت نمودند. رئیس جمهور کشور ضمن بررسی کار پروژه های عمرانی که توسط وزارت های مختلف در ولایت نورستان وبخصوص ولسوالی برگمتال جریان دارد ، به مسوولان

(c) ketabton.com: The Digital Library

مربوطه هدایت داد ، تا برای بهتر شدن وضعیت مردم برگ متال ، طرح هاي ویژه یی را اتخاذ ودر همکاری ومشوره با بزرگان ونماینده گان مردم به مرحله اجرا گذارند.

۱۳۸٦/۱۰/٤

نام کونیکس نماینده خاص سرمنشی ملل متحد با محمد کریم خلیلی معاون دوم رئیس جمهور ، ملاقات تودیعی کرد.دراین ملاقات فرستاده سرمنشی ملل متحد گفت: سازمان ملل متحد برای رشد وتوسعه افغانستان و استقرار صلح و ثبات پایدار دراین کشورتابه حال تلاشهای گسترده یی را انجام داده وازاین پس نیز کماکان به حمایت خویش ادامه میدهد .

سرمنشی ملل متحد ازتلاشها و کوششهای شخص خویش در راستای دوام و گسترش کمک ها به افغانستان اطمینان داده و افزود : در آنعده از مناطق افغانستان که صلح و آرامش وجود دارد و پشتیبانی آنان از روند جدید یک دستاورد بزرگ برای دولت افغانستان شمرده میشود، باید کمکهای بیشتری صورت گرفته وبه حسن نیت آنان پاسخ مقتضی داده شود.

متقابلاً معاون رئیس جمهور از تلاشها و نیات نیک و صمیمانه کونیکس اظهار سپاس و قدردانی نموده گفت : مردم و دولت افغانستان از تلاشهای مستمر شما برای بازسازی کشور ممنون اند و توقع دارند که ملل متحد تاپایان راه ، ما را همکاری نماید .

خلیلی با اشاره به کارهای که باید افغانستان در سایه همکاریهای ملل متحد و جامعه جهانی انجام دهد . اظهار داشت : ما کار های بزرگی پیشرو داریم که باید انجام یابد ایجاد جامعه مبتنی برعدالت اجتماعی و اساسات دموکراسی ورسیدن به یک مرحله مرفه ، آرام ، آباد و عاری از تبعیض کارهای هستند که بدون همکاری جامعه جهانی به خصوص سازمان ملل متحد انجام نمی گیرند.

در پایان معاون رئیس جمهور ضمن قدردانی از فعالیتهای فرستاده سرمنشی ملل متحد ، از وی خواست تا درآینده نیز افغانستان را فراموش نکند .

* * *

داته سوه څلور دیرشو زرو امریکایي دالرو په ارزښت دجاپان دسفارت او غیر دولتي مؤسسوترمنځ ددغه سفارت په مقر کي یوترون لاسلیك شو . ددغه ترون له مخي جاپان دجایکا دوریا مرستولس پرمختیایي پروژي چي دننگرهار ولایت دشینوارو په ولسوالي کي د بامیانو ولایت دیکاولنگ په ولسوالي د کاپیسا ولایت دکوهستان دلومړي برخي او دویمي برخي په ولسوالیود بلخ ولایت دبلخ په ولسوالي کي دپنخولومړنیو ښوونځیو د ودانیو جوړول او دکندهار ولایت د ارغنداب ولسوالي محافظوي دیوال او دبلخ ولایت دچمتال په ولسوالي کي داوبو دزیرمي او داوبو دکانال جوړول او په کابل کي حرفوي زده کړو دوه پروژي شته دغه ترون دجاپان له وریا مرستو څخه ددغه هیواد دسفارت او داتو غیر دولتي مؤسسو او یوي سیمه نیزي پرمختیایي شورا ترمنځ لاسلیك شو.

* * *

نه نفر طالب درنتیجه عملیات نیروهای افغان وناتو در ولسوالی چهار چینوی ولایت ارزگان کشته و یکتعداد اسلحه آنان بدست قوای مشترک افتاده است .

* * *

منابع محلی در ولایت ارزگان میگویند که سه تن از سرگروپان تروریستان درآن ولایت کشته شده اند .

* * *

دست کم پنج نفر در اثر فروریختن یک ساختمان ۱۲ طبقه آ پارتمانی در اسکندریه ، دومین شهر بزرگ مصر، جان باخته اند . امدادرسانان سرگرم جستجو میان آوار برای یافتن بازمانده گان حادثه در محله لوران در شرق اسکندریه بوده اند .

* * *

دکاپیسا ولایت یوشمیر عالمانو او دخلکو استازو دافغانستان داسلامي جمهوریت له جمهور رئیس حامد کرزي سره په کتنه کي خپلي چاپیریالي ستونزي طرحه کړي او دعمراني پروژو دتطبیق دڅرگند ولو په ترڅ کي په کاپیسا کي دبیا رغاوني او دامنیت دتأمینولو بهیر دقناعت وروباله. په دي کتنه کي دکاپیسا ولایت یوشمیر مشرانوهم خبري وکړي. ددولت له پروگرامونو سره ددغه ولایت دخلکو دملاتړ په اعلامولو

(c) ketabton.com: The Digital Library

سره يي دکاپيسا ولايت دعمومي او اقتصادي حالت دښه والي په مقصد يولړ پيشنهادونه وړاندي کړل.
دهيواد جمهور رئيس دامنيت او بيار غاوني په تأمينولوکي دکاپيسا دخلکو دهرار خيزو همکاريو په ستايني سره ، ددي خلکو يووالي او يوموتي توب ددغه ولايت دبريالیتوب اصلي لاملونه وبلل او دماليي وزير ، دکورنيوچارو، انرژي او اوبو او فوايدعامي وزارتونو معينانو ته يي چي په غونډه کي حاضرو، لارښوونه وکړه چي دکاپيسا ولايت دخلکو دستونزو په لري کولوکي جدي پاملرنه وکړي .

* * *

همایون حمیدزاده سخنگوی رئیس جمهور افشا کرد که دو تن از مقامهای بلند پایه غربی تهدید برای امنیت داخلی افغانستان میباشند . برخی منابع گفته اند که دولت ٤٨ ساعت برای آنان وقت داده است تا از افغانستان برآیند.

۱۳۸٦/۱۰/٥

حدود پنجصد خانواده از کرم ایجنسی پاکستان فرار نموده و در ولایت خوست پناه گزین شدند .
این خانواده ها در نتیجه جنگ های فرقه یی میان شیعه وسنی و تندروان منازل شان را ترک گفته و به ولایت خوست آمده اند.

* * *

اردوی ترکیه می گوید نیروهای این کشور در عملیاتی طی ده روز گذشته صدها شورشی کرد را کشته و پیش از ۲۰۰ نقطه درشمال عراق را هدف قرار داده اند .
در بیانیهٔ اردوی ترکیه آمده است که تنها درعملیات روز ١٦ دسامبرتا ۱۷۵ شورشی کشته شدند. در روز سه شنبه نیر حملات فرامرزی هوایی بیشتری توسط ترکیه گزارش شد .

* * *

در اثر فروریختن یک پل ارتباطی در مناطق کوهستانی کشور نیپال چندین نفر کشته وزخمی و دهها نفر دیگر ناپدید شده اند .

۱۳۸٦/۱۰/٦

حامد کرزی رئیس جمهوری اسلامی افغانستان حمله تروریستی را که منجر به کشته شدن فقید بینظیر بوتو رهبر حزب مردم پاکستان و نخست وزیر پیشین آن کشور گردید ، شدیدا محکوم کرد. حامد کرزی در جمع خبرنگاران فقید بینظیر بوتو را دختر پاکستان و جهان اسلام خواند و شهادت وی را ضایعه بزرگ برای پاکستان ومسلمانان دانست .
رئیس جمهور کشور گفت : فقید بوتو را کسانی به شهادت رساندند که بدون شک ، دشمنان صلح ترقی و رفاه پاکستان وجهان اسلام اند . رئیس جمهور افزود که، خانم بوتو به خاطر دموکراسی ، ترقی ورفاه پاکستان ومنطقه جانش را از دست داد . حامد کرزی با اشاره به ملاقات صلح روز پنجشنبه خویش با فقید بوتو در اسلام آباد گفت که، او یک زن بسیار شجاع و بادیدگاه روشن برای کشورش ، افغانستان وجهان بود و دیدگاه وی رسیدن به صلح ، آرامش و دموکراسی در افغانستان ومنطقه بود .
حامد کرزی ضمن ابراز تأثر به خاطر شهادت فقید بوتو ، مراتب همدردی و تسلیت عمیق خود رابه اعضای خانواده ، دوستان ومردم پاکستان اظهار کرد.

* * *

په کابل کي دامريکا دمتحدو ايالاتو لوي سفير ويلم وو د په يو خبري کنفرانس کي وويل چي، دغه هيواد په راتلونکي عيسوي کال کي دافغانستان د ملي پوليسو دسمبالولو په خاطر ديو مليارد ډالر و مرسته کوي.

۱۳۸٦/۱۰/۷

دملي اردو دپوځونو د محاربوي فعاليت په نتيجه کي اوولس تنه ترهګر له يوي اندازي وسلواو مهماتو سره دخوست په ولايت کي نيول شوي دي .

۱۳۸٦/۱۰/۸

نه تروریست در ولایت زابل دستگیر وچندین تن دیگر آنان کشته شده اند .
در اثر درگیری نیروهای افغان و ائتلاف در شهر قلات ولایت زابل نه تن از تروریستان دستگیر وچندین

(c) ketabton.com: The Digital Library

تن دیگر آنان کشته شدند.

* * *

وزیرامور خارجه کشور مراتب تسلیت خود را در رابطه به کشته شدن بی نظیر بوتو صدراعظم سابق جمهوری اسلامی پاکستان درکتاب ثبت تعزیت در سفارت پاکستان درکابل ثبت نمود .

* * *

ایران دومین محموله سوخت اتمی مورد نیاز برای راه اندازی نیروگاه بوشهر را که روسیه درحال ساخت آن است از این کشور دریافت کرده است . مقام های ایرانی گفتند ۱۱ تن سوخت اتمی با طیاره به بوشهر منتقل شده است .

شش محموله دیگر طی دوماه آینده تحویل ایران خواهد شد که مجموع سوخت تحویلی را به ۸۰ تن می رساند .

* * *

دپاکستان حکومت د القاعده په شبکي باندي دبي نظیر بوتو دوژني تور لګولي دي . دپاکستان دکورنیو چارو وزارت ویندوي جاوید شي ما ویلي دي چي زموږ امنیتي ادارو هغه تیلفوني خبري اوریدلي دي چي په هغو کي دالقاعده دشبکي یو قوماندان بیت الله مسعود خپلو همکارانو ته دبي نظیر بوتو دوژل کیدوله امله مبارکي ویله .

* * *

دپرتګال ددفاع وزیر نانو سروینا د افغانستان داسلامي جمهوریت له جمهور رئیس حامد کرزي سره په کتنه په نږدي راتلونکي کي دملي اردود روزني په لاره کي ددغه هیواد دعسکرو دونډي اخستني خبرورکړ.

۱۳۸٦/۱۰/۹

جلسه کمیته دولتی کمکهای اضطراری به ریاست محمد کریم خلیلی معاون دوم ریاست جمهوری ورئیس آن کمیته دایر گردید .

دراین جلسه که نماینده ولایت فاریاب در ولسی جرگه نیز شرکت داشت : ابتدا وی به تشریح وضعیت آن ولایت پرداخته و درخواست مردم را مبنی برامداد غذایی درچهار ولسوالی این ولایت، مطرح نمود . کمیته با تشریح اقدامهای انجام شده ، از وجود آماده گی های لازم دراین ولایت اطمینان داد .

سپس موضوعهای اجرای بودجه به منظور پاک کاری سرکها وشاهراه های ولایتهای کشور ، بازسازی دوسربند تخریب شده در اثر سیلاب در ولسوالی گلبهار ولایت کاپیسا، گزارش از عملیات کمک رسانی به آسیب دیده گان حادثه برف کوچ در بهارک ولایت بدخشان و عملیات امداد صحی در ولسوالی کنک ولایت نیمروز مورد بحث قرار گرفته و تصمیمات لازم دراین زمینه ها اتخاذ گردید.

برای پاکسازی سرکها وشاهراه ها قرارشد وزارت مالیه مبلغ ۷۰۰ هزار دالر را در اختیار وزارت فواید عامه قرار دهد . وزیر فواید عامه از بازبودن راه ها وشاهراه های کشور ، بجز چند ولسوالی ولایت بدخشان وکوتل قوناق ولایت دای کندی خبر داد وگفت کار پاکسازی این معبر جریان دارد .

دراین جلسه همچنین درخواست وکیلان پارلمانی ولایت غور مبنی برامداد غذایی مورد بررسی قرار گرفت ، نماینده دبلیو، اف ، پی گفت تا دسامبر امسال مقدار ۱۲ هزار و ۲٤۰ تن مواد غذایی به این ولایت انتقال داده شده است .

همچنین جلسه فیصله نموده،یک کمیسیون متشکل از مشاور رئیس جمهور درامور کودکان وجوانان رئیس سره میاشت نماینده گان وزارت های داخله وامورمهاجران باحضور نماینده کمیسیون مستقل حقوق بشر افغانستان ، جهت بررسی بی سرپناهان شهرکابل طرحی را تهیه وبه کمیته ارائه کند .

دراخیر وزیر صحت عامه گزارشی را از عملیه امداد صحی در نیمروز ارائه نموده گفت : از شیوع ومهاریک بیماری خطرناک در سه قریه ولسوالی کنک آنولایت ، توسط دوتیم صحی اعزامی جلوگیری به عمل امده است . وی افزود : از ٤٥ تن که مصاب به بیماری شده بود ۸ تن شامل ۳ زن و یک کودک جانهای شانرا از دست داده است . وزیر صحت عامه در این گزارش افزود : این بیماری به اثر خوردن گوشت یک شتر زخمی بروز کرده بود . وی اضافه کرد : نمونه مواد مسموم در لابراتوار های وزارت

(c) ketabton.com: The Digital Library

صحت عامه تحت مطالعه قرار دارد ونیز نمونه هایی به مرکز صحی جهانی ، و مرکز کنترول امراض ساری ایالات متحده امریکا فرستاده شده وبه زودی نوع بیماری مشخص خواهد شد.

۱۳۸٦/۱۰/۱۱

همایون حمید زاده سنخگوی ریاست جمهوری طی یک کنفرانس مطبوعاتی یکبار دیگر برمسأله اخراج دوتن از دیپلوماتان انگلیسی و ایرلندی از افغانستان مجدداً تماس گرفت و اظهار داشت که مایکل سمپل و ماروین پیترسون کارمندان یوناما واتحادیه اروپا مصروف فعالیت های غیر مجاز در کشوربودند ، و دیگر راهی برگشت ندارند .

باوجودی که تام کونیکس نماینده خاص سازمان ملل متحد در آخرین روز ماموریتش از مقامهای افغان خواست تا درباره سرنوشت دیپلوماتهای اخراج شده تجدید نظر شود . اما آقای همایون حمید زاده تصریح کرد که این دوتن در صدد به مخاطره انداختن امنیت افغانستان بودند و اضافه کرد : یوناما همکاری جدی و کمک های خوبی با دولت افغانستان داشته است واخراج این دوتن کارمندان بالای کارکردهای این سازمان اثر گذار نیست وهرنوع بازنگری درمورد تصمیم دولت افغانستان بالای این دونفر رابه صورت قطعی رد کرد.

* * *

حامد کرزی رئیس جمهوری اسلامی افغانستان به مسوولان دولتی هدایت داد تا به مهاجران کرم ایجنسی که اخیراً به ولایت خوست وپکتیا مهاجر شده اند ، کمک های عاجل و اضطراری ارسال نمایند .

* * *

دجمهور رئیس حامد کرزي په مشري دسلاکارو وزیرانو او دسلاکارانو غونډه جوړ شوه. دجمهوري ریاست په دي غونډه کي برخه والو دپاکستان دروانو حالاتواو په دغه هیواد کي دراتلونکو ټولټاکنو په باب خبري وکړي دپاکستان دپخواني صدراعظمي بي نظیربوټو د شهادت او دهغو پیښو په باب چي په دي وروستیوکي په پاکستان کي رامنځته شوي دي، اندیښنه څرګنده کړه. دغه راز دغونډی برخه والو تروریزم دافغانستان او پاکستان ګډ دښمن وباله او ټینګاریي وکړ چي په پاکستان کي امنیت په افغانستان او سیمه کي دامنیت او ثبات په ګټه دي. دوي هیله وکړه چي په پاکستان کي ثبات تأمین شي او په د غه هیواد کي ټولټا کني په بریالیتوب سره ترسره شي. ددغي غونډي په بله برخه کي دخوراکي توکو دبیودلو ړیدو دعواملو دغي ستونزي باندي دبریالیتوب دلارو چارو په باب هر اړخیزي خبري و شوي او وړاندیز وشو چي دبیو دکمښت لپاره دچټکو تدبیرونو تر څنګ په هیواد کي دخوراکي توکو دستراتیژیکو زیرمو دجوړولو په باب لازم اقدامات وڅیړل شي او داړوندو ارګانونو له خوا عملي شي دغه راز وړاندیزو شو چي په هیواد کي دخوراکي توکو دبیودثبات په مقصد انحصار او په بازار کي د نامشروع سیالي دکنترول ضد قوانینو دتسوید په باب اقدام وشي په دي غونډه کي دکرمي ایجنسي دسیمي له یو شمیر اوسیدونکوسره دسملاسي مرستو دلارو وچارو دموندلو په باب چي دخوست ولایت مهاجر شوي دي هم خبري وشول چي جمهور رئیس دخوست والي دمهاجرینو دراستنولو دچارو وزیر اونور اړوندو ارګانونو ته لارښووني وکړي چي دکرمي اجنسي له مهاجرینو سره چي کلونه کلونه یي له افغان مهاجرینو سره له هیڅ راز مرستي څخه ډده نه ده کړي او اوس یي مرستي ته اړتیا پیدا کړي دسملاسي او بیړني مرستي وکړي .

* * *

دهیواد دملي مسالو په باب له جهادي او دري ګونو قواوو له مشرانو سره دمشورتي غونډو په دوام دجمهور رئیس حامد کرزي په مشري دجمهوي ریاست په ارګ کي مشورتي غونډه جوړه شوه. په دي غونډه کي دجمهوري ریاست لومړي او دویم مرستیال، دمشرانوجرګي رئیس پروفیسر حضرت صبغت الله مجددي، پروفیسر استاد برهان الدین رباني، پروفیسر استادعبدالرب رسول سیاف، دجمهور رئیس سترسلاکارمارشال محمدقسیم فهیم، دافغانستان دعالمانوسراسري شورا رئیس مولوي فضل هادي شینواري، دولسي جرګه رئیس محمد یونس قانوني، قاضي القضات او دستري محکمي رئیس پوهاند عبدالسلام عظیمي، لوي څارنوال عبدالحبار ثابت، دولسي جرګي غړي استاد حاجي محقق، دعدلیي وزیر سرور دانش، دحج او اوقافو وزیر پوهاند نعمت الله شهراني، دچارو داداري لوي رئیس او په پارلماني چاروکي ددولت وزیرفاروق وردك او دکابل والي حاجي دین محمد ګډون کړي و. په دي غونډه کي

(c) ketabton.com: The Digital Library

دپاکستان ته دهیواد دجمهور رئیس دوروستي سفر دنړیوالي ټولني دمرستو دسمون د اړتیا او دجمهوري ریاست او دپارلماني ټولټا کنود ترسره کولو په باب خبري وشوي. ددغي غونډي په پیل کي جمهور رئیس دپاکستان اسلامي جمهوریت ته دخپل وروستي سفر دارزښتونو د بیانولو په ترڅ کي دغه سفر مثبت وباله او وي ویل چي، دپاکستان حکومت افغاني هیات ته نود او صمیمانه هرکلي ووایه او خبري په ډیره دوستانه فضا کي وشوي چي ددواړو هیوادونو ترمنځ دباور فضایي لازیاته پیاوړي کړه .

دغونډي برخه والو دپاکستان پخواني صدراعظمي او ددغه هیواد دخلکو گوند دمشري بي نظیر بوتود شهادت په خاطر دخپگان دخرگندولو په ترڅ کي هیله وکړه چي د پاکستان حالات ډیر ژر عادي بڼه غوره کړي او ددغه هیواد نړدي راتلونکي ټولټا کني دامن په فضا او په ازاده او عادلانه توگه ترسره شي. په دي غونډه کي د پخوانیو سلامشورو په دوام په اغیزمنه توگه دمرستو دوړاندي کولو لپاره د مرستندو یو هیوادونو ترمنځ دسمون په جدي اړتیااودافغانستان ددموکراتیك نظام دپیاوړتیا په اړتیا باندي ټینگار وشو. په غونډه کي دغه راز دملگرو ملتو دسازمان دسرمنشي دخانگړي استازي په باب چي دمرستندویو هیوادونو ترمنځ به دناظم رول هم په غاړه ولري خبرو شوي چي دملگرو ملتو سازمان لاتراوسه په رسمي ډول دښاغلي تام کونیکس ځاي ناستي چي په افغانستان کي یي دماموریت دوره پاي ته رسیدلي ده نه دي معرفي کړي. په غونډه کي دغه راز د هغو دوو بهرنیو اتباعو دشړلو په باب چي دهیواد ملي گټو په رڼا کي ترسره شو ایستل دغیر مجازو او ددوي داصلي دندو پرخلاف فعالیتونو په خاطر وبلل شول چي دافغانستان دحکومت دغه اقدام دجهادي مشرانوله خواهرکلي وړوگرځید. دجمهوري ریاست او دملي شوراټولټاکني هم په غونډه کي وڅیړل شوي چي دټولټاکنو په باب دکمیټو درئیسانو په کچه دولسي جرگي کار لاتراوسه پاي ته نه دي رسیدلي . په غونډه کي وپټیل شوه چي ددغه بهیر دگړندي کولو او ددواړو ټولټاکنو دترسره کولو لپاره دمشخصو پیشنهادونودوړاندي کولو لپاره دي ددري گونو قواوو داستازو په گډون یو کمیسیون جوړ شي.

۱۳۸٦/۱۰/۱۲

حامد کرزی رئیس جمهوری اسلامی افغانستان ، مجیب کودک خورد سالی راکه چند ماه قبل اعضای خانواده اش در یک بمباردمان هوایی در ولسوالی نجراب ولایت کاپیسا به شهادت رسیدند مورد نوازش قرار داد .

چندی قبل یک خبرنگارتلویزیون سی بی اس حین مصاحبه جریان کشته شدن اعضای خانواده مجیب را در یک بمباردمان هوایی نیروهای ناتو به رئیس جمهور نقل کرده بود که متأسفانه این خبرنگار نتوانسته بود آدرس دقیق مجیب رابه اطلاع رئیس جمهور برساند که همین موضوع باعث آن شد تامدت زیادی به جستجوی این پسرک خورد سال سپری گردد .

حامد کرزی با ابراز همدردی وتسلیت عمیق به بازمانده گان حادثه مذکور به مسوولان مربوط هدایت داد تا هزینه تعلیم وتربیه مجیب را فراهم نموده و برعلاوه مبلغ پنج صد هزار افغانی رابه نام مجیب در یکی از بانک ها پس انداز نمایند ،تا مجیب بعد از رسیدن به سن قانونی بتواند از آن استفاده نماید .

* * *

حامد کرزی رئیس جمهوری اسلامی افغانستان با تعدادی از متنفذان وبزرگان ولایت بدخشان درمقر ریاست جمهوری ملاقات نمود .

دراین ملاقات تعدادی از حاضرین صحبت نموده، ضمن اطمینان از امنیت ولایت بدخشان، خواهان تسریع بازسازی، توجه به معارف، صحت ، اعمار بند برق بالای دریای کوکچه علیا واحداث راه های مواصلاتی میان ولسوالی های بدخشان گردید.

آنان ضمن تشریح مشکلها وخواستهای شان ، گفتند که راه های ولسوالی های بدخشان در طول زمستان از اثر برفباری های شدید ، مسدود میباشد .

رئیس جمهور کشور بعد ازاستماع خواستهای آنا ن از وضع اقتصادی مردم در ولسوالی های درواز، دروازبالا، کوفاب، شکی ودرایم بدخشان جویا گردید و اظهار امیدواری کرد که ازآن مناطق از نزدیک دیدار به عمل آورد .

رئیس جمهور کشور همچنان به بزرگان ومتنفذان بدخشان وعده داد که در عرصه بازسازی راه هـــــا،

(c) ketabton.com: The Digital Library

صحت ومعارف توجه جدی صورت خواهد گرفت .
رئیس جمهور در اخیر این نشست به وزیران انرژی و آب ، انکشاف شهری و انکشاف دهات که درجلسه حضور داشتند ، هدایت داد تا در رابطه به کارهایی که روی دست دارند به مردم بدخشان معلومات داده در رفع مشکل آنان اقدام نمایند .

* * *

بیست وپنج نفر طالب در یک عملیات مشترک نیروهای امنیتی وقوای ائتلاف درمربوطات ولایت هلمند کشته شده اند .

* * *

منابع نیروهای نظامی ایالات متحده امریکا از قتل یک سرباز قوای ائتلاف در افغانستان خبرداده است .

* * *

از اثر انفجار یک حلقه ماین در ولایت ارزگان یک سرباز پولیس مجروح گردیده است .

* * *

حمله انتحاری بالای کارمندان یک کمپنی سرکسازی هندی درولایت نیمروز هفت کشته و ده زخمی بجا گذاشت .

* * *

دامریکا دمتحدو ایالاتو جمهور رئیس جورج ډبلیوبوش دویدیویي کنفرانس له لاري دافغانستان داسلامي جمهوریت له جمهور رئیس حامد کرزي سره خبري وکړي. په دغه ویدیویي کنفرانس کي دواړو لورود افغانستان اوسیمي دحالاتو ، ددوه اړخیزو اړیکو دپیاوړتیا او دترهګري په وړاندي دمبارزي په اړوند خبري وکړي او په اقتصادي او پوځي برخو ، په ځانګړي توګه دملي اردو او دهیوادنورو امنیتي خواکونو دروزني او سمبالتیا په اړوند مرستي یي وخیړلي او په دي اړه یي خبري اتري وکړي . دهیواد ولسمشر دنوي میلادي کال درارسیدوله امله ښاغلي بوش او دامریکا خلکو ته مبارکي وویله او دنیکمرغي هیله یي ورته وکړه. په مقابل کي دامریکا ولسمشرهم دښو هیلوپه وړاندي کولو سره د افغانستان خلکوته دلازیاتو بریالیتوبونو او ارام ژوند هیله وکړه . دا دامریکا د متحد وایالاتو او دافغانستان دولسمشر دوهم ویدیویي کنفرانس دي ، دادول کنفرانسونه به ددواړو هیوادونو دجمهورو رئیسانو ترمنځ په راتلونکي کي هم په دوامداره توګه ترسره شي.

* * *

تعداد کثیری از موسفیدان ، معززان ومتنفذان ولایت غزنی ، ولسوالی های شیگی و درواز ولایت بدخشان ، غندک ولایت بامیان ، شیخ علی ولایت پروان وارزگان خاص وساحات جبارخان ، شهرک مهدیه ونوآباد ناحیه سیزدهم شهرکابل با محمد کریم خلیلی معاون دوم رئیس جمهور ، به طور جداگانه دیدار وملاقات نمودند .
هدف از این دیدار ها بیان پیشنها د ها وخواسته های مردم، مناطق یاد شده مبنی بر گسترش و ازدیاد پروژه های بازسازی وانکشافی ، جذب نیروهای کار فهم و شایسته در اداره های محلی براساس عدالت وتوازن اجتماعی وبرخورد اری از خدمات و سهولتهای اولیه که مردم این مناطق از آن محروم میباشند ، تشکیل میداد.
معاون رئیس جمهور از رسیده گی به پیشنهادهای انان اطمینان داده گفت : قرار است به زودی شاروالی کابل ، کار تطبیق ماستر پلان آن منطقه راپس از منظوری ریاست جمهوری اغاز نماید، با تطبیق شدن این برنامه بسیاری از مشکلهای موجود حل خواهد شد .
به حاضران توضیح داده وگفت: در ماه حمل سال نوکار ان اغاز میگردد و درانصورت سهولتهای لازم شهری برای ساکنان فراهم خواهد شد .
معاون رئیس جمهور ضمن اینکه شرکت مردم را در تعیین اولویتهای بازسازی مهم ومؤثر توصیف نمود، در ارتباط با پلان های انکشافی دولت صحبت نمود .

۱۳۸٦/۱۰/۱٤

دبریتانیا ولیعهد شهزاده چارلس د افغانستان داسلامي جمهوریت له جمهور رئیس حامدکرزي سره

(c) ketabton.com: The Digital Library

دتیلفوني تماس په ترڅ کي دنوي میلادي کال پیل دافغانستان دخلکو لپاره دښه او نیکمرغه کال هیله وکړه .
دبریتانیا ولیعهد په دي تیلفوني تماس کي دتروریزم پرخلاف په مبارزه کي دافغانستان او نړیوالي ټولني دبریالیتوب غوښتنه وکړه او دافغانستان دبیا رغاوني په بهیر کي یي دخپل هیواد د ملاتړ ډاډ ورکړ. دهیواد جمهور رئیس هم په مقابل کي شهزاده چارلس او دبریتانیا خلکوته دنیکو هیلو دڅرګندولو په ترڅ کي د ۲۰۰۸ نوي کال مبارکي وویله او په دغه هیواد کي یي دخپل سفر په بهیر کي دبریتانیا دولیعهد دکوربه توب له امله قدر داني وکړه .

* * *

حامد کرزی رئیس جمهوری اسلامی افغانستان با رئیس و اعضای شورای سرتاسری علمای افغانستان در ارگ ریاست جمهوی دیدار نمود .
دراین دیدار قطعنامه نشست اخیر شورای سرتاسری علمای افغانستان که در ده ماده قبلاً تصویب گردیده بود ، توسط مولوی جبرئیلی قرائت گردید .
حامد کرزی رئیس جمهوری اسلامی افغانستان بعد از استماع قطعنامه شورای سراسری علمای افغانستان، ضمن تقدیر ازنکات مندرج آن ، گفت که دولت جمهوری اسلامی افغانستان برای کنترول قیمتها اقدامهای را روی دست گرفته که رفع محصول مالیات گمرکی برای مدت دوماه از آن جمله اند.
رئیس جمهور کشور همچنان در رابطه به سفر اخیر ش به جمهوری اسلامی پاکستان صحبت کرد وگفت که، تمام صحبت ها در فضای بسیار پراعتماد و دوستانه صورت گرفت و قرار است ، جمهوری اسلامی پاکستان ضمن همکاری در دیگرعرصه ها ، گندم مورد نیاز افغانستان را نیزفراهم نماید .
حامد کرزی رئیس جمهوری اسلامی افغانستان ، شهادت بی نظیربوتو را مظلومانه خواند وگفت که، بینظیر بوتو زن شجاع وسیاستمدار مدبری بود که خواهان صلح ، آرامش وترقی درپاکستان و افغانستان بود.
رئیس جمهور همچنان به مراجع ذیربط هدایت داد تا خواستهای اعضای شورای سرتاسری علمای افغانستان را که در قطعنامه تصریح گردیده پیگیری نمایند .

۱۳۸٦/۱۰/۱۵

حامد کرزی رئیس جمهوری اسلامی افغانستان ومن موهن سنگه صدراعظم هند طی یک تماس تیلفونی درمورد اوضاع افغانستان ومنطقه صحبت نمودند .
طی این تماس تیلفونی رئیس جمهور کشور مراتب تسلیت خود رابه خاطر کشته شدن یکی از کارمندان فنی جمهوری هند که هفته گذشته در ولایت نیمروز به اثر یک حمله تروریستی جان خود را از دست داد به صدراعظم هند و از طریق وی به خانواده موصوف ابرازکرد .
درمقابل صدراعظم هند با تشکر از حامد کرزی تأکید کرد که وقوع چنین حوادث هیچگونه تاثیر درعزم جمهوری هند برای مساعدت به مردم افغانستان نخواهد گذاشت .
همینگونه حامد کرزی سال جدید میلادی را به صدراعظم هند تبریک گفت وبه مرد آن کشور یک سال بر از سعادت وکامیابی آرزو نمود .
همچنان حامد کرزی درمورد نیازمندی افغانستان به غله ها معلومات داد و درمورد مساعدت هند در تهیه گندم مورد ضرورت افغانستان با صدراعظم آنکشور صحبت کرد .
درمقابل صدراعظم جمهوری هند ضمن آرزوی سعادت وکامیابی به مردم افغانستان اطمینان داد که کشورش آماده است ، در تهیه غله های مورد نیاز افغانستان ومخصوصاً گندم به این کشور مساعدت کند .
حامد کرزی ومن موهن سنگه توافق کردند تا امکانهای عملی مساعدت هند در تهیه گندم مورد نیاز افغانستان ، توسط ارگان ذیربط دوکشور پیگیری و عملی گردد .

۱۳۸٦/۱۰/۱٦

دپروان ولایت دشیخ علي ، ترکمن دري او دایکندي ولایت دګیزاب ولسوالي او دنومیش دسیمي یوشمیر مشرانواو مخورو خپلي سیمه ئیزي ستونزی دافغانستان داسلامي جمهوریت له ولسمشر سره په کتنه کي بیان کړي .

(c) ketabton.com: The Digital Library

ولسمشر دپروان ولایت دشیخ علي ، ترکمن دري او ددایکندي ولایت دکیزاب ولسوالي او دنومیش دخلکو ستونزي او غوښتني وڅیړلي. دفواید عامي او دعامي روغتیا وزیرانو، دکورنیو چارو او دپوهنې وزارت معینانو او دسیمه ئیزو ارګانونو داداري رئیس ته چې په غونډه کې حاضرو لارښوونه وکړه چې دخپلو کاري لوریو په پام کې نیولو سره دې دموجود و ستونزود لرې کولو په لاره کې لازمي کړني ترسره کړي.

۱۳۸٦/۱۰/۱۷

حامد کرزی رئیس جمهوری اسلامی افغانستان با جوی لیبرمن عضو سنای ایالات متحده امریکادرمقر ریاست جمهوری دیدار وگفتگو کرد .

دراین ملاقات هردوجانب درمورد اوضاع افغانستان ومنطقه کمک های ایالات متحده امریکا برای بازسازی افغانستان وگسترش روابط ستراتیژیک میان دو کشور مذاکره نمودند .

* * *

با تأسف اطلاع حاصل نمودیم که پوهاند محمد کاظم آهنگ رئیس اسبق پوهنخی ژورنالیزم پوهنتون کابل و استاد آن پوهنخی در اثر مریضی که عاید حالش بود داعیه اجل را لبیک گفت.

انالله واناالیه راجعون

محمد کاظم آهنگ در سال ۱۳۱۳ هـ ش در قریه شیخان ولسوالی میربچه کوت ولایت کابل تولد شده ، تعلیمات مقدم برمکتب را در دامان پدر ومحیط مسجد قریه فرا گرفت ، تعلیمات ابتدایی را درمکتب میربچه کوت به سر رسانید در سال ۱۳۳۸ در دارالمعلمین کابل شامل گردید .

درسال ۱۳۳٤ به پوهنخی ادبیات وعلوم بشری شامل شد ، پوهاند آهنگ در سال ۱۳۳۸ از پوهنخی ادبیات فارغ وکار روز نامه نگاری را در روز نامه اصلاح آغاز کرد. وی تحصیلات دوره ماستری را در سال های ۱۹٦۳ تا ۱۹٦٥ م در میشیگان ستیت یونیورستی امریکا به پایان رسانید و دوباره به وطن برگشت ، آهنگ ازسال ۱۳۳۸ تا ۱۳٤٥ به وظایف گوناگون در وزارت اطلاعات وفرهنگ پرداخت .

محمد کاظم آهنگ پس از احراز مقام های علمی درحوت سال ۱۳۷٤ به رتبه علمی پوهاندی نایل اما ، وی علاوه بر زبان دری وپشتو به زبان انگلیسی نیز تسلط داشت ، بیست اثر علمی در زمینه ژورنالیزم نوشته است .

* * *

مقامهای کینیا می گویند خشونت هایی که در پی انتخابات اخیر ریاست جمهوری در کینیا روی داد ، دست کم ٥۰۰ کشته به جای گذاشته است .

۱۳۸٦/۱۰/۱۸

انفجاریک ماین در مربوطات ولایت کاپیسا دوکشته وسه مجروح بجا گذاشت .

* * *

انفجار ماین در مسیر سرک ولسوالی نادعلی ولایت هلمند چهار کشته و چهار زخمی بجا گذاشت.

* * *

دو تروریست درولایت پکتیکا باز داشت گردیده اند .

* * *

در اثر انفجار یک ماین جاسازی شده کنار سرک در ولایت ننگرهار یک عسکر قوای ائتلاف کشته و دوتن دیگر آنان مجروح گردیده است .

* * *

پانزده تروریست طی هفته گذشته توسط مؤظفان مبارزه علیه تروریزم وزارت امور داخله از مربوطات ولایتهای هلمند، میدان وردک و قندهار گرفتار گردیده اند .

* * *

کاندولیزا رایس ، وزیرامور خارجه امریکا ، نزدیک شدن قایق های سپاه پاسداران ایران به کشتی های نیروهای دریایی اردوی امریکا در حوالی تنگه هرمز را خطر ناک و تحریک آمیز خوانده است .

منابع نظامی امریکا اعلام کردند که پنج قایق تندرو سپاه پاسداران ایران به سه کشتی نیروی دریایـــــی

(c) ketabton.com: The Digital Library

امریکا درتنگه هرمز نزدیک شده وبا پیام رادیویی یکی از کشتی ها راتهدید کرده اند که«به زودی منفجر خواهد شد».
مقام های وزارت دفاع امریکا (پنتاگون) می گویند ، به دنبال این ماجرا ناوهای امریکایی به وضعیت حمله در امده و آماده شلیک می شوند ، اما قایق های ایرانی عقب نشینی کرده و ازآن منطقه فاصله می گیرند .
دولت ایران این ماجرا را« مسأله یی عادی و طبیعی» دانسته است .

* * *

احمد ضیا مسعود معاون اول ریاست جمهوری درجلسه کمیته اقتصادی شورای وزیران توجه به سکتور زراعت درکشور، رفتن به سوی اقتصاد تولیدی وحمایت از سکتور خصوصی وفابریکه های تولیدی مربوط به آنا ن را از اولویت های مهم برای رشد و تسریع روند اقتصادی در افغانستان خواند .

۱۳۸٦/۱۰/۱۹

سخنگوی کاخ سفید ، نهاد ریاست جمهوری امریکا ، به ایران هوشدار داد که اگر باردیگر دست به اقدام تحریک امیزی علیه ناوهای امریکایی در خلیج فارس بزند ، باید پیامد های آن را هم متحمل شود .

* * *

شیعه اوسني عالمانو وپتیله چي دمحرم دلسیزي مراسم چي دملي یووالي ښکارندوي دي ، په پرتمینه توګه اوله امن څخه په ډګه فضاکي ونمانځل شي .
په هغي غونډه کي چی دجمهور رئیس حامد کرزي په مشري دشیعه او سني عالمانو په ګډون دجمهوري ریاست په ارګ کي جوړه شوه، جمهور رئیس دعاشورا دمراسمو په ترتمینو او له امن څخه په ډکه فضا کي پرنمانځلو ټینګار وکړ ، اووي ویل چي، الحمدلله دافغانستان خلکو په تیرو وختونو کي وښودله چي دخپلو مذهبي مراسمو په نمانځلوکي اتفاق پیوستون او دنظر یووالي لري په دي غونډه کي جمهور رئیس وویل: هیله لرم تیرکال هم دتیرو کلونو په شان دمحرم الحرام دلسیزي دویر مراسم په ټول هیواد کي دامن په فضا کي پرځاي شي او دشیعه او سني په ګډون دافغانستان ټول خلك په ترمینه توګه دغه مراسم پرځاي کړي. جمهور رئیس له عالمانو او خلکو څخه وغوښتل چي له امنیتي ارګانونو سره په همغږي کي دمحرم دلسیزي دمراسمو دامنیت په تأمینولو کي هڅه وکړي او پرې نږدي دخلکو دښمنان چي داسلام دمبین دین دښمنان هم دي ، وکولای شي . په تکیه خانو او دویر ځایونوکي لاره پیدا کړي او په تروریستي عملونو لاس پوري کړي. په دي غونډه کي دهیواد دیني عالمانو ، دیني او مذهبي مسألو ته دپاملرني په مقصد له جمهور رئیس څخه مننه وکړه .

* * *

جمهور رئیس حامد کرزي دکوچیانو له یوشمیر وکیلانو سره دجمهوري ریاست په مقرکي وکتل.په دي کتنه کي دکوچیانو استازو دخپلو سیمه ییزو ستونزو دطرحه کولو په ترڅ کي کوچیانوته دروغتیا ، پوهني او دځنګل داوبو دبرابرولو په برخو کي ددولت دزیاتي پاملرني غوښتنه وکړه .دهیواد جمهور رئیس دهغو دغوښتنو له اوریدو وروسته دطرحه شویو ستونزو دله منځه وړلو ډاډ ورکړ او دسوداګري او صنایعو وزارت ته یي لارښوونه وکړه چي دهیواد په دننه او بهرکي تولیدونکو ته دوی دپلورني زمینه برابره کړي. دغه راز جمهور رئیس اړوندووزارتونو ته لارښووني وکړي چي دکوچیانو دستونزو دلري کولو لپاره اقدام وکړي .

* * *

دجمهور رئیس حامد کرزي په مشري دسوداګرو ، دامنیتي او قضایي مرکزونو او دکلیدي وزارتونو داستازو په ګډون د جمهوري ریاست په ارګ کي غونډه وشوه .
په دي غونډه کي چي دپخوانیو غونډو په دوام جوړه شوه ، امنیتي حالت او دملي سوداګرو دامنیت دتأمینولو څرنګوالي وڅیړل شول او وویل شول چي، دهیواد دامنیتي او قضایي مرکزونو په هلوځلوسره دسوداګرو او پانګه والو امنیت ښه شوي دي خواوس زیاتو هلو ځلو ته اړتیا شته جمهور رئیس په دي غونډه کي دکورنیو چارو وزارت ته لارښوونه وکړه چي په جدي ډول په ښارونو کي دتوروښیښو لرونکو موترونو دتګ راتګ مخه ونیسي چي داسي ښکاري چي په بدامنیو اوتښتونو کي لاس لري .

(c) ketabton.com: The Digital Library

۱۳۸٦/۱۰/۲۰

جورج بوش، رئیس جمهور امریکا ، گفته است که اسرائیل برای کمک به ایجاد یک کشور مستقل و قوی فلسطینی باید به اشغال برخی از سرزمین های اعراب پایان دهد. وی همچنین خواستا ریافتن راه حلی برای مسأله اواره گان فلسطینی شامل پرداخت غرامت به آنها شد. تصور می شود این شدیدترین بیانیهٔ علنی رئیس جمهور امریکا در فشار براسرائیل برای واگذاری زمین هایی که در جنگ ۱۹٦۷ اشغال کرده باشد .
بااین حال آقای بوش مثل گذشته تأکید کرد که اسرائیل نباید مجبور باشد ازهمه سرزمین های اشغالی خارج شود واینکه تغییراتی – مشروط به توافق طرفین درمرز های ۱۹٦۷ لازم خواهد بود .

* * *

دبرازیل پولیسو ویلي هغه دوي تابلوګاني يي موندلي چي تیره میاشت له یوموزیم څخه غلا شوي وي. په دغو تابلوګانو کي یوه دمشهور انخورګر پیکاسو تابلو ده او بله يي هم دیو برازیلي انخورګر تابلو ده .

* * *

په هغي غونډه کي چي دجمهور رئیس حامد کرزي په مشري او دکابیني دځینو وزیرانو او ځینو هیوادونو او دنړیوالو سازمانونو داستازو په ګډون جوړه شوي وه دبزګرانو د اقتصاد پیاوړتیا ، دبدیل ژوندانه دبرابرولو، دکورنیو محصولاتو دودي او دخوراکي توکو دستراتیژیکي زیرمو دپرانستلو لاري چاري وڅیړل شوي. حامد کرزي دبدیل ژوندانه دبرابرولو اودبزګرانو داقتصادي ودي دارزښت په باب وویل دافغانستان دخلکو استازي په هغو کتنو کي چي له ماسره يي کوي دبدیل ژوندانه دبرابرولو او دبزګرانود اقتصاد دپیاوړتیا په شان پروګرامونو دتطبیقولو غوښتنه کوي چي هغوي دکوکنارو کرکیلي ته اړنه شي له دي امله له بزګرانو سره مرسته او ددوي دروا او مروجو محصولاتو لپاره بازار موندل کولاي شي، ددوي داقتصاد په پیاوړتیا او دکوکنارو له کرلو څخه دبزګرانو په ډډي کولو کي زیاته اغیزه وکړي . جمهور رئیس دهغو اقداماتو په بیانولو سره چي د افغانستان داړتیا وړغنمو دبرابر ولو لپاره ترسره شوي دي وویل: دپاکستان له جمهور رئیس پرویز مشرف سره په کتنه کي او دهند له صدراعظم منموهن سنګ سره مي په تیلفوني خبروکي دغنمو دواردولو په برخه کي دافغانستان اړتیا طرحه کړه چي په مقابل کي هغوي ژمنه وکړه چي په دي برخه کي له افغانستان سره مرسته او همکاري وکړي. ده زیاته کړه ملي سوداګرو هم تصمیم نیولي دي چي دمنځني اسیاله هیوادونو په تیره بیا له قزاقستان څخه دغنمو په واردو لو پیل وکړي چي په مقابل کي دولت هم په غنمو باندي ګمرکي محصول لري کړي او دبانکي اسانتیاوو په برابرولو کی له هغوي سره مرسته کوي. حامد کرزي دغه راز وویل چي، ددغو اقداماتو ترڅنګ لازمه ده په افغانستان کي دخوراکي توکو ستراتیژیکي زیرمي جوړي شي چي داړتیا په وخت کي له هغو څخه په استفادي سره دخلکو اړتیاوي لري او دبیو دلوړوالي مخه ونیول شي. په دي غونډه کي دامریکا او بریتانیا دهیوادونو سفیرانو ، داروپا د ټولني ، نړیوال بانك ، دنړي دخوراکي سازمان استازو او دکابیني یوشمیر وزیرانو خبري وکړي، او خپلي نظریي يي بیان کړي.

۱۳۸٦/۱۰/۲۲

حامد کرزی رئیس جمهوری اسلامی افغانستان باستیفن دیان رهبر حزب مخالف کانادا درمقر ریاست جمهوری ملاقات کرد .
دراین ملاقات دیان گفت که، باوجود مخالفت حزبش با بعضی از نظریه های حکومت کانادا ، از ادامه حضور وهمکاری کشورش برای افغانستان بهرنحوی که باشد ، حمایت می نماید .
دیان همچنان موقف حزبش را درمورد افغانستان و منطقه تشریح نموده ، گفت که، آنان خواهان تنوع همکاری و مساعدت به افغانستان بخصوص درعرصه کمک های اقتصادی اند .
درمقابل رئیس جمهور کشور ضمن تشکری ازحکومت ، شورا ومردم کانادا به خاطر کمک های آنکشور طی شش سال گذشته ، در مورد خطر های تروریزم و عواقبی که ممکن است افغانستان ، منطقه وجامع جهانی در صورت عدم مبارزه باآن روبه رو شوند صحبت کرد وبرمبارزه جدی کانادا و دیگر کشور ها علیه تروریزم تأکید نمود .
رئیس جمهور کشور همچنان گفت که، مردم افغانستان هیچگاهی جانفشانی ومبارزه های سربازان

(c) ketabton.com: The Digital Library

کانادایی راکه به خاطر تأمین امنیت در افغانستان صورت میگیرد فراموش نمی کنند .

* * *

پرویز مشرف رئیس جمهور پاکستان با انجام تحقیقاتی از سوی سازمان ملل متحد در باره قتل بی نظیر برتو مخالفت کرد .

۱۳۸٦/۱۰/۲۳

دکندهار په ولایت کي دطالبانویومشهور قوماندان ووژل شو. په هغي اعلامیه کي چي د ایتلاف دپوځونو او ملي اردو له خوا دکندهار په ولایت کي خپره شوي ویل شوي دي چي، په هغو عملیاتو کي چي تیره شپه دپنجوایي ولسوالي دخنجکك په سیمه کي ترسره شول دمولوي عطاالله په نامه دوسله والو طالبانو یومشهور قوماندان له خپلو دووتنو افرادو سره وژل شوي او دوه تنه نوریي تپیان شول .

۱۳۸٦/۱۰/۲٤

دهیواد پیاوړي شاعر ضیا قاري زاده دهغي ناروغي له امله چي ورپیښه شوي وه دشپږ اتیا کلني په عمر په کانادا کي په حق رسیدلي دي .

* * *

دآلمان دهانوربنار په ننداړتون کي دافغانستان غالي لومړي مقام وګاټه په دي ننداړتون کي چي دالمان دهانور په ښارکي دروان کال دمرغومي دمیاشتي له دوه ویشتمي نیټي څخه پیل او دمرغومي دمیاشتي ترپنځه ویشتمي نیټي پوري دوام مومي دنړي داتیاو هیوادونو دیوزرو څلور سوه دوه څلویښتو شرکتونو دغالي تولیدي محصولات ننداري ته ولاندي شوي و.

* * *

جلسه کمیته دولتی کمکهای اضطراری به ریاست محمد کریم خلیلی معاون دوم رئیس جمهور، برگزار شد .

دراین جلسه که به منظور بررسی آخرین اوضاع کشور ازچشم انداز حوادث طبیعی برگزار شده بود ، گزارش داده شد که به اثر ریزش برفهای سنگین تابه حال ۱۱۷ تن از هموطنان زخمی و ۱۱۸ تن دیگر جانهای شانرا از دست داده و همچنین تعداد ۲۹۷٦۰ رأس مواشی نیر طی برفباری های اخیر تلف گردیده است .

۱۳۸٦/۱۰/۲۵

په اروپا کي دناټو دپوځونو اعلي قوماندان جنرال ، جان کراد وك ، دافغانستان داسلامي جمهوریت ، له جمهور رئیس حامد کرزي سره په کتنه کي په نړدي راتلوونکي کي افغانستان ته دشمالي اتلانتیك درهبري شورا دپلاوي دراتګ خبروکړ. جنرال کراد وك وویل چي، دغه پلاوي به په افغانستان کي دناټو پوځونو له ماموریت سره دیوځي مرستو دزیاتوالي په اړه له افغان چارواکو سره خبري اتري وکړي. جان کراد وك همدا راز په افغانستان کي دناټو خواکونو په اړانه کي دامریکا دمتحدو ایالاتو دهغو ۳۲۰۰ تنو سرتیرو دزیاتوالي په اړه چي له وړاندي یي اعلام شوي دي جمهور رئیس ته معلومات ورکړل .

جمهور رئیس له افغانستان سره دجنرال کرداوك دمرستو او په دغه هیواد کي دناټو خواکونو دماموریت په لاره کي دده دعلاقه مندي له امله مننه وکړه .

* * *

بریاست حامد کرزی رئیس جمهوری اسلامی افغانستان جلسه نوبتی برنامه یی دایاگ با جمعاوری اسلحه در قصر گلخانه برگزار شد .

دراین جلسه که به اشتراگ وزیران دفاع ملی ، داخله ، احیا وانکشاف دهات ، عدلیه ، اطلاعات وفرهنگ ، مشاور امنیت ملی ، سرپرست وزارت مبارزه با مواد مخدر ، رئیس عمومی اداره امور ، رئیس کمیسیون مستقل ارگانهای محل ، سفرای کشورهای امریکا، انگلستان، کانادا، جاپان، معاون دفتر یوناما، نماینده گان اتحادیه اروپا یو، ان، دی، پی وجنرال مکنل قوماندان قوای ناتو در افغانستان برگزار گردیده بود، در ابتدای جلسه از طرف محمد کریم خلیلی معاون دوم ریاست جمهوری ورئیس کمیسیون جمعاوری اسلحه وملکی سازی و همچنان محمد معصوم ستانکزی مشاور رئیس جمهور ومعاون آن کمیسیون

(c) ketabton.com: The Digital Library

درمورد دستاورهای این برنامه در کشور ، مشکلها و درمورد طرحها وپلانهای آینده کمیسیون گزارش داده شد .

معاون دوم ریاست جمهوری گفت : از آغاز برنامه دایاگ تاکنون در سراسر کشور ۲۸۵ گروه از افراد مسلح غیر قانونی که در آن بطور مجموعی از ۷۰۰ الی ۹۰۰ گروه های کوچک شامل میباشد خلع سلاح گردیده وشامل برنامه دایاگ گردیده اند .

درنتیجه تلاشهای مسؤولان ارگانهای امنیتی مربوط به برنامه دایاگ بیش از شصت وسه هزار وهفتصد وپنجاه میل اسلحه به این برنامه تسلیم ویااز بین برده شده است .

بیست وهفت هزار تن مهمات منفلق ناشده به برنامه دایاگ تسلیم و یا هم از بین برده شده است . معاون رئیس جمهور و رئیس کمیسیون جمعاوری سلاح وملکی سازی علاوه نمود در پروگرام ثبت وراجستر اسلحه که در وزارت امورداخله آغاز گردیده است تاکنون هفت هزار میل اسلحه به هدف استفاده از آن کارت های قانونی توزیع شده است تاکنترول دولت بر استعمال اسلحه تعیین گردد.

درجلسه درمورد بهبود مدیریت استعمال درست اسلحه جمعاوری شده در کشور راه های جلوگیری از دوران غیر قانونی آن ، ایجاد یک بانک معلوماتی یا ماخذ به منظور اسلحه جمعاوری شده و اکمالاتی در افغانستان ، تقویه وریفورم پولیس در ولسوالی های ناامن هماهنگی امور بین اداره های مربوط ، بهبود اداره های منطقوی ، توسعه مبارزه علیه مواد مخدر ، تسریع روند بازسازی صحبت و تبال نظر گردید و تاکید بعمل آمد که در سال آینده باید دراین عرصه ها نتایج مطلوب و قابل لمس بدست آید . رئیس جمهورکشور بعد از استماع گزارش رئیس کمیسیون جمعاوری اسلحه وملکی سازی وبررسی مسایل مختلف درجلسه بخاطر بهبود اموربه مسؤولان مربوط وظیفه سپرد که در رابطه به مسایل مطروحه درجلسه وتسریع روند امور ، تدابیر لازم وراه های عملی راجستجو کنند . درختم جلسه در امرتحقق برنامه های دایاگ ازکمک های کشور جاپان وسایر کشورها استقبال گردیده و پیشنهاد گردید که به هدف تسریع امور بازسازی این کمک ها بیشتر از گذشته توسعه وسرعت مزید یابد .

* * *

جلسه کمیته اقتصادی شورای وزیران تحت ریاست احمد ضیا مسعود معاون اول ریاست جمهوری تدویر یافت .

دراین جلسه گزارشی اجراات وزارت زراعت و آبیاری طی نه ماه گذشته به بحث گرفته شد .

معاون اول ریاست جمهوری ضمن اشاره به اهمیت زراعت در اقتصاد کشور گفت که، عرصه زراعت افغانستان نیازمند توجه وکمک بیشتر میباشد چون هفتاد فیصد آنانیکه در بخش اقتصاد کشور کار میکنند عمدتاً دهقانان و کسانی را تشکیل میدهد که دراین عرصه کار مینمایند و بنا براین برای اینکه تحول اساسی در زنده گی اقتصادی دهقانان بوجود آید ، باید زراعت کشور متحول گردد و در اولویت های کاری دولت قرار داده شود و دراین عرصه سرمایه گذاری صورت بگیرد .

* * *

داستونیا دبهرنیو چارو وزیراورمیزپهیت دافغانستان داسلامي جمهوریت له جمهور رئیس حامد کرزي سره په کتنه کي په افغانستان کي داستونیا دپوځونو له شتون سره ددغه هیواد دخلکو او پارلمان دبشپړ ملاتړ خبر ورکړ. په دي کتنه کي چي دجمهوري ریاست په مقر کي وشوه دهیواد جمهور رئیس دامنیت دتأمینولو او دافغانستان د بیارغاوني په برخه کي داستونیا دمرستوله امله قدرداني وکړه .

او په موسي کلا کي یي ددغه هیواد دعسکرو شتون دنړیوالي تولني دګډو او انساني هدفونو او دلوړو بشري ارزښتونو نښه نښانه و بلله . په مقابل کي داستونیا دبهرنیو چارو وزیر وویل: هیواد یي چمتو دي ددغه هیواد پوځونه داوږدمهال لپاره په افغانستان کي دیره وي او د امنیت په تأمینولو اوبیا رغاونه کي هلي ځلي وکړي. دغه راز ده وویل چي، داستونیا پارلمان په افغانستان کي ددغه هیواد دپوځونو دشتون پشپړملاتر کوي او له افغانستان سره داړیکو دپراختیا غوښتونکي دي .

* * *

دملي امنیت خواکونو دکابل سرینا پرهوتل باندي دتروریستي برید اصلي طرحه کوونکي ونیوه. همایون چي داغاجان په مستعارنامه یي فعالیت در لود نن له غرمي مخکي په لسو بجو او پنځه څلویشتو دقیقـــو

(c) ketabton.com: The Digital Library

دننگرهار ولایت دد رونتي په ساحه کي ونیول شو.

* * *

وزارت خارجه سرپرست سفارت جمهوری اسلامی ایران درکابل را ، احضار و نگرانی شدید جمهوری اسلامی افغانستان مبنی براخراج اجباری و دسته جمعی مهاجران افغان مقیم آن کشور را ، ابراز داشته خواهان قطع اخراج اجباری آنان در فصل سرما گردید .

* * *

جوناس گااستور وزیر خارجه ناروی در دیدار با حامد کرزی افزایش پنجاه در صد کمک های کشورش به افغانستان را اعلام کرد .

دراین دیدار که در ارگ ریاست جمهوری انجام یافت، وزیر خارجه ناروی ضمن تقبیح حادثه درهوتل کابل سرینا گفت : این حادثه یکبار دیگر جامعه جهانی را متوجه ساخت که تروریزم خطر جدی در برابر امنیت افغانستان ، منطقه وجهان است و جامعه جهانی باید افغانستان را در عرصه اقتصادی ، نظامی وبه خصوص آموزش و تجهیزاردوی ملی حمایت ومساعدت نماید.

وزیر خارجه ناروی همچنان گفت که، کشور شاهی ناروی تصمیم گرفته است تاکمک هایش برای افغانستان را پنجاه در صد افزایش داده و این کمک ها را در هماهنگی وهمکاری نزدیک با وزارتها و نهادهای افغان انجام دهد .

۱۳۸٦/۱۰/۲٦

په جنوبي وزیرستان کي دیاغیانو له برید او دحکومتي پوخونو دیو سنګرله نیولو وروسته په لسګونو تنه پاکستاني عسکربي درکه شوي دي .

* * *

حامد کرزی رئیس جمهوری اسلامی افغانستان با تعدادی از عالمان وبرزگان ولایت سرپل در مقر ریاست جمهوری ملاقات کرد .

دراین ملاقات تعدادی از حاضران به نماینده گی از دیگران ضمن اعلام وعده همکاری وپشتیبانی از برنامه های دولت ، خواهان تسریع روند بازسازی در ولایت مربوط شدند .

رئیس جمهور کشور بعد از استماع خواستهای بزرگان ولایت سرپل ، در رابطه به وضعیت اقتصادی مردم سرپل جویای معلومات شد و اطمینان داد که، برای حل مشکلهای مردم سرپل توجه صورت خواهد گرفت .

۱۳۸٦/۱۰/۲۹

رئیس جمهوری امریکا یک جنرال امریکایی رابه عنوان فرمانده نیروهای ناتو در افغانستان پیشنهاد نموده است .

به قول ازمنابع خبری بین المللی خبر داد : جورج بوش رئیس جمهوری امریکا جنرال میک کرن را به عنوان فرمانده جدید نیروهای ناتو در افغانستان پیشنهاد نموده است، جنرال میک کرن در حال حاضر مسؤولیت بخشی از نیروهای امریکایی را در اروپا به عهده دارد. در صورتیکه پیشنهاد بوش از سوی کانگرس امریکا پذیرفته شود وی جاگزین جنرال مکنل خواهد شد که در حال حاضر نیروهای ناتو را در افغانستان رهبری میکند .

* * *

دولت جمهوری اسلامی ایران اخراج اجباری مهاجران افغان را موقتاً برای سه ماه توقف داده است .

۱۳۸٦/۱۰/۳۰

ریچارد بوچر معاون وزیر امور خارجه ایالات متحده امریکا در ملاقات باحامد کرزی رئیس جمهوری اسلامی افغانستان یک بار دیگر بردوام کمک های ایالات متحده امریکا در عرصه های مختلف به افغانستان تأکید نمود .

ریچارد بوچر معاون وزیر امور خارجه ایالات متحده امریکا افزایش ۳۲۰۰ تن از نیروهای امریکا را در چوکات ناتو که قبلا اعلام گردیده بود ، مثال خوبی از دوام همکاریهای مردم و دولت ایالات متحده

(c) ketabton.com: The Digital Library

امریکابه دولت ومردم افغانستان دانسته گفت : ایالات متحده امریکا به همکاریهای خود در عرصه های مختلف با دولت ومردم افغانستان ادامه میدهد .
دراین ملاقات حامد کرزی رئیس جمهوری اسلامی افغانستان از همکاری ومساعدت مردم و دولت ایالات متحده امریکا در عرصه های مختلف به افغانستان ابراز قدردانی نمود .
همچنان طرفین دراین ملاقات درمورد دستاوردهای متصور دولت وجامعه بین المللی وچالشهای در سال ۲۰۰۸ میلادی بحث و تبادل نظر نمودند .
هردو طرف به این مساله متفق القول بودند که سال ۲۰۰۸ میلادی سال دستاورد های بزرگ ، درعرصه های مختلف به افغانستان میباشد .
درختم این ملاقات هردو طرف یک بار دیگر بر تعهد مبارزه علیه تروریزم تجدید پیمان نمودند .

اعلامیه وزارت امور خارجه جمهوری اسلامی افغانستان
۳۰ جدی ۱۳۸٦

* * *

از آنجاییکه برخی از شاخص های توافقنامه افغانستان منعقده لندن ،۳۱ جنوری ۲۰۰٦ در سال ۲۰۰۸ به پایان می رسد وهم به منظور ارزیابی دستاورد های افغانستان در سالهای گذشته ، چالشهای فرا راه آن وتضمین تداوم کمکهای جامعه جهانی برای افغانستان، حکومت افغانستان از مدتی به این سو با جامعه جهانی مشورتهای داشته تا کنفرانس بین المللی دیگری را در پایتخت یکی از کشور های اروپایی برگزار نماید .
به این منظور، بتاریخ ۲۵ نوامبر سال ۲۰۰۷ موضوع بامقامهای جمهوری فرانسه مطرح شد تاآنکشور میزبان این کنفرانس باشد.
همچنان حامد کرزی رئیس جمهوری اسلامی افغانستان هنگام دیدار سارکوزی ازکابل این موضوع را باوی مورد بحث قرار داد که وی بابرگزاری چنین کنفرانس درآن کشور ابراز موافقت کردند .
قراراست دراین کنفرانس مانند کنفرانس لندن ، در باره مبارزه علیه تروریزم ، مواد مخدر و امنیت ، بازسازی توسعه و تقویت نهادهای ملی دولتی افغانستان وهمچنان در باره سایر مسایل مندرج در توافقنامه افغانستان بحث بعمل آید . افغانستان ازهم اکنون آماده گی برای برگزاری این کنفرانس را آغاز کرده است.
جمهوری اسلامی افغانستان باور داردکه کشورهای کمک کننده برای افغانستان، سازمان های بین المللی ومنطقه یی به سطح عالی در این کنفرانس حضور به هم خواهند رساند .

* * *

دکندهار ولایت دپنجوائي په ولسوالي کي دیوماین دچاودني له امله پنځه تنه ملکي خلك ووژل شول او دري تنه نور ټپیان شول چي په قربانیانوکي یوه ښځه او دوه ماشومان هم شامل دي .
۱۳۸٦/۱۱/۱

دریک عملیات مشترک پولیس، اردوی ملی وقوای ائتلاف در مربوطات ولایت کنر بیست نفر ازمخالفان مسلح دولت کشته و پانزده نفر دیگر آنان زخمی گردیده اند .

* * *

بخشی از شفاخانه انتانی کابل شب حریق گردیده است .
داکتر اکبری رئیس شفاخانه مذکور گفت که، حریق به اثر شارتی برق صورت گرفته تلفات جانی در پی نداشته ولی مقدار ادویه وسامان آلات طبی سوخته است .

* * *

در ادامه خشونت های مرتبط با انتخابات ریاست جمهوری کینیاء دست کم ۳۰ نفرکشته شدند .

* * *

حریق در بازار سیمساری و تکه فروشی در شهر قندز شب، اموال پنج دکان را طعمه حریق ساخته ویک ملیون دالر خساره مالی ببار آورده است .

* * *

(c) ketabton.com: The Digital Library

دانشمندان علوم فضایی در هند می گویند توانسته اند با موفقیت یک ماهواره اسرائیلی را در مدار کره زمین قرار دهند. ماهوار تجسسی «تکسار» توسط یک راکت ساخت هند به نام « سیریهاریکوتا» از پایگاهی در جنوب این کشور به فضا منتقل شده است .
مقامهای نظامی اسرائیل می گویند که تکسار بایک سیستم را دار پیشرفته کار می کند که نسبت به ماهواره های اطلاعاتی قبلی اسرائیل توانایی های بیشتری دارد. آنها میتوانند با این ماهواره حتی درشب و در شرایط ابری تصویر دریافت کنند.

* * *

دزابل او هلمند په ولایتونوکي دملي اردو دمنسوبینو په محاربوي او امنیتي فعالیتونوکي لس تنه ترهګروژل شوي څلور تنه ټپي او دوه تنه نورنیول شوي دي .

۱۳۸٦/۱۱/۲

درپی کاهش شدید ارزش سهام در بازار های آسیایی واروپایی به علت نگرانی از وضع اقتصاد امریکا، صندوق بین المللی پول نسبت به جدی بودن تبعات رکود اقتصادی ایالات متحده هوشدار داده است .

* * *

دریک حمله انتحاری در مربوطات ولایت هلمند سه نفر کشته شدند .

* * *

پانزده چوپان وهشت هزار مواشی در ولسوالی های شولگره وچمتال ولایت بلخ از اثر سرمای شدید هلاک گردیده اند .

۱۳۸٦/۱۱/۳

صادرات نه ماه سال ۱۳۸٦ با مقایسه به سال ۱۳۸۵ چهارده فیصد افزایش یافته است .
درنه ماه امسال مجمع صادرات افغانستان دوصد وهشتاد ملیون دالر محاسبه گردیده درحالیکه امسال این رقم سه صد وبیست وشش اعشاریه ۲۱ ملیون دالر افزایش یافته است .

* * *

معاون وزارت خارجه امریکا می گوید جامعه جهانی و دولت افغانستان به یک هماهنگ کننده نیرومند نیاز دارند تا کمکهای جهانی به این کشور را بهتر تنظیم کند .
ریچارد باوچر در سفر به کابل این نیازمندی را مطرح کرد و گفت که، پدی اشداون – نماینده احتمالی سازمان ملل متحد به افغانستان – نامزد خوبی برای این سمت خواهد بود .
بیشتر شماری ازنهاد های جهانی خواستار آن شده بودند که مسؤولیت هماهنگی ، کمک های جامعه جهانی به افغانستان به نماینده جدید دبیر کل سازمان ملل متحد در این کشور واگذارشود.
مقامها می گویند تهیه ستراتیژی برای افغانستان نیز از صلاحیت های نماینده جدید سازمان ملل متحد است .
دولت افغانستان قبلاً به « صلاحیت های گسترده » نماینده جدید سازمان ملل اعتراض کرده و گفته که افغانستان خود قادر است برای خود ستراتیژی بسازد.
هم اکنون گفتگو ها بین دولت افغانستان وسازمان ملل متحد در مورد تغییر شرح وظایف نماینده جدید این سازمان ادامه دارد .

ستراتیژی های مختلف

معاون وزارت خارجه امریکا می گوید دولت افغانستان وجامعه جهانی سال گذشته درمورد موجودیت یک هماهنگ کننده برای کمکهای جهانی به این کشور به توافق رسیده اند .
به گفته آقای باوچر ، دولت افغانستان شکایت ازآن دارد که هر کشور کمک کننده با یک ستراتیژی مخصوص خود به این کشور میاید .
او گفت : « من به یاد دارم که یک سال پیش درنشست هیأت نظارت از هماهنگی های مشترک در برلین شماری از وزیران افغان به من گفتند که آنان باید ٦۲ فورم را بخاطر کسب کمک های جامعه جهانی پر کنند وهم این راکه هر کمک کننده بدون آنکه ستراتیژی افغانستان را بپیذیرد با ستراتیژی خود به افغانستان

(c) ketabton.com: The Digital Library

میبـــــاید ».
معاون وزارت خارجه امریکا درحالی برنیازموجودیت یک هماهنگ کننده « نیرومند» برای تنظیم کمکهای جهانی به افغانستان تأکید می کند که افغانستان هنوز برای بازسازی و ارایه خدمات بهتر ، به حمایت وکمک بیشتر جامعه جهانی نیاز دارد.

* * *

هزاران تن از فلسطینیان ساکن غزه با عبور ازمرز مشترک با مصر وارد این کشور شده اند.
مرزی بین عزه ومصر را با استفاده از مواد منفجره تخریب کردند و در پی آن ، انبوه فلسطینیانی که در کنار این حصار ازدحام کرده بودند برای خرید اقلام اساسی ودیدار با بستگان خود از مرز عبو کردند ووارد مصر شدند .

* * *

دافغانستان دغالیو محصولات چي د المان دهانور په ښارکي ننداري ته وړاندي شوي دي دشپږ سوه زرو امریکایي ډالرو په اربښت پلورل شوي دي، ویل کیږي چي برخه وال شرکت دغالیو دبرابرولو په خاطر کابو څلور نیم ملیونه ډالره فرمایش اخیستي دي .

۱۳۸٦/۱۱/٤

محمد کریم خلیلی معاون دوم رئیس جمهور درخواست مشترک کمک غذایی ازجامعه بین المللی برای مردم افغانستان را طی یک نشست مطبوعاتی اعلان کرد .
دراین نشست خبری که وزیران زراعت و آبیاری صحت عامه ، امور مهاجران و دیگر اعضای کمیته دولتی کمکهای اضطراری و بواسپولاند نماینده ویژه سرمنشی ملل متحد درامور کمکهای بشری و مسؤولان اداره های ملل متحد مقیم کشور نیز اشتراک داشتند ، معاون رئیس جمهور ضمن تشریح احتیاج غذایی واسیب پذیری مردم افغانستان ناشی از صعود قیمتهای مواد اولیه ، ازجامعه جهانی خواست تا براساس درخواستی که توسط ارگانهای مربوطه دولتی و اداره های مل ملل متحد به صورت مشترک تهیه شده حدود ۷۹ ملیون دالر راکمک نمایند .
معاون رئیس جمهور ضمن ابراز تأسف عمیق از اینکه تا به حال ۲٤٦ تن از هموطنان ما به اثر سردی هوا و برف باری های اخیر جانهای شانرا از دست داده اظهار داشت : هم اکنون دوملیون پنجصد و پنجاه هزار نفر در مناطق شهری وروستایی کشور با آسیب پذیری جدی ازنگاه مواد غذایی مواجه گردیده و اگر دراین زمینه اقدام به موقع صورت نگیرد ، نه تنها این رقم بالا می رود ، بلکه کشور با یک فاجعه بشری مبنی بر کمبود مواد غذایی و شیوع بیماری های ناشی ازسوء تغذی روبرو خواهد شد.

۱۳۸٦/۱۱/٦

یک زن امداد رسان امریکایی درهنگام سفر در قندهار همراه با رانندهٔ خود ربوده شده است .

۱۳۸٦/۱۱/۷

جلسه مشترک کمیسیون جمعآوری سلاح وملکی سازی ، بریاست محمد کریم خلیلی معاون دوم رئیس جمهور و رئیس آن کمیسیون برگزار شد .
دراین جلسه که بخاطر پیگیری فیصله های هیأت رهبری کمیسیون ، طرح ایجاد بانک اطلاعاتی ملی برای ثبت سلاحهای موجود وبحث روی برنامه های انکشافی برگزار گردیده بود ، وزیران عدلیه واحیاوانکشاف دهات ، سرپرست وزارت مبارزه بامواد مخدر ، معصوم ستانکزی مشاور رئیس جمهور ومعاون کمیسیون جمعاوری سلاح و ملکی سازی ونماینده گان سفارتهای جاپان ، امریکا وکانادا ونماینده گان اتحادیه اروپا ، یوناما واداره انکشافی ملل متحد شرکت کرده بودند .

* * *

دبهرنیو چارو وزیر ډاکتر رنګین دادفرسپنتا په یوه خبري کنفرانس کي وویل: جنرال میکنل دافغانستـــان لپاره دملګرو ملتودسرمنشي دخانګري استازي دمقام لپاره مناسب شخص دي .ده دغه راز په دي خبري کنفرانس کي وویل دافغانستان ددولت لپاره شخص او ملیت طرحه نه دي هغه څه چي زیات مهم دي دشخص مسولیتونه او دنده ده. ده وویل جنرال میکنل د افغانستان لپاره مناسب شخص دي ، دي افغانستان

(c) ketabton.com: The Digital Library

بنه پیژني او په افغانستان کي يي دنده ترسره کړي ده. ده داشداون په باب چي پخواي خان دي مقام ته کاندید کړي و وويل مخکي له دي چي دي افغانستان ته راشي په رسينو او په خانګړي دول انګليسي ورځپانو په دي باب منفي مطالب خپاره کړل په خبرونوکي ويل شوي دي چي د افغانستان لپاره دملګرو ملتو دسازمان دسرمنشي دخانګړي استازي په توګه جنرال ميکنل په يوشمير سياسي او نړيوالو ټولنو کي طرحه شوي دي. جنرال دان ميکنل پخوا په افغانستان کي دائتلاف دپوځونو دنوي قوماندان په توګه دنده ترسره کړي ده .

۱۳۸٦/۱۱/۹

دآلمان ددفاع وزير فرانس جوزف يونګ له حامد کرزي سره په کتنه کي دافغانستان دامنيت دتأمينولو او بيا جوړولو لاره کي خپل هيواد دملاتړ ددوام ډاډور کړ.

په مقابل کي دهيواد جمهور رئيس داوسنيو چلنجونو او پرمختګونو دبيانولو په ترڅ کي دتروريزم نشه يي توکو او بيوزلي پرخلاف دمبارزي په باب خبري وکړي اووي ويل چي، دافغانستان خلك به هيڅکله دآلمان مرستي هيري نه کړي. آلمان دناتو دقوتونو په چوکاټ کي څه دپاسه دري زره اوسلو تنو خواکونو سره دافغانستان دبيارغاوني او دامنيت په تأمينولو کي ونده اخلي .

آلمان له ۲۰۰۱ ميلادي کال څخه تراوسه پوري دافغانستان بيا جوړولو او دامنيت دتأمينولو په برخو کي څه د پاسه اته سوه مليونه يورو لګولي دي چي، دغه مرستي به تريومليارديورو پوري زياتي شي .

* * *

دترکمنستان جمهوررئيس قربان قلي بردي محمداف له جمهور رئيس حامد کرزي سره دتيلفوني تماس په ترڅ کي افغانستان ته دارو ، غنمو ، او دنفتي توکو دبرابرولو لپاره دخپل هيواد تياري اعلام کړ. دترکمنستان جمهور رئيس په دي تيلفوني تماس کي وويل ، هيواد يي چمتودي افغانستان ته چي دواوري داوربنتونو له امله له ستونزو سره مخامخ دي اوره ، غنم او نفتي توکي برابرکړي. دهيواد جمهور رئيس دترکمنستان دجمهور رئيس دښه نيت له امله دقدرداني په ترڅ کي دهيواد دبهرنيو چارو وزارت ته دنده و سپارله چي په دي برخه کي دترکمنستان جمهوريت له مقاماتو سره خبري وکړي او دخوراکي توکو دکمښت دلري کولو په خاطر ددغه هيواد مرستي جلب کړي.

۱۳۸٦/۱۱/۱۰

سفير ايالات متحده امريکا مقيم کابل درنشستی به اشتراک عده از رئيسان اداره های دولتی ونماينده گان مردم درولسی جرگه وژورنالیستان در مورد کمک های کشورش با افغانستان معلومات داد .

ويليم هود در اين نشست گفت : ايالات متحده امريکا از سال ۲۰۰۲ الی ۲۰۰۷ـ ۲۲ مليارد دالر را کمک نموده است .

موصوف علاوه نمود که هدف ما اين است تا افغانستان را درمورد مبارزه عليه مواد مخدر تأمين امنيت ، تعليم تربيه و تجهيز پوليس ملی و اردوی ملی کمک نماييم .

* * *

حامد کرزی رئيس جمهوری اسلامی افغانستان به خانواده يی مساعدت نقدی کرد که از اثر تنگ دستی اقتصادی مجبور به فروش کودک خورد سال خود گرديده بود .

درين اواخر در ولايت کندز يک خانواده از اثر تنگ دستی مجبور به فروش کودک معصوم خود در بدل پول بسيار ناچيز گرديده بود ، رئيس جمهوری اسلامی افغانستان با آگاهی ازاين عمل تکان دهنده ، از طريق رسانه ها ، والدين کودک بفروش رسيده رابه ارگ رياست جمهوری خواسته ، بعد از حقيقت يابی با آنان مساعدت نقدی نمود وبه مقامهای مربوط هدايت داد تابه اين خانواده معاش ماهوار تعيين نمايد .

۱۳۸٦/۱۱/۱۱

شماری از عالمان ، بزرگان ووکيلان ولايت جوزجان در ديدار با حامد کرزی رئيس جمهوری اسلامی افغانستان خواستار مساعدت دولت ، درحل مشکلات مردم آن ولايت شدند.

رئيس جمهورکشورپس از استماع مشکلات مردم ولايت جوزجان گفت ، که موج سردی هوا بخاطر تغييراتی که در اقليم جهان پديد آمده است ، افغانستان وبرخی از کشور های ديگر منطقه را فراگرفته و اثر

(c) ketabton.com: The Digital Library

های آن در اشکال مختلف بالای کشور مانیز وارد شده است . رئیس جمهور کشور همچنان گفت: در سطح کابینه بطور منظم بخاطر جلوگیری ازاسیب های ناشی از هوای سرد ، کار صورت گرفته و مساعدت های لازم به تمام منطقه ها و مردمی که در باره متضرر شدن شان اطلاعاتی بدست آمده ، رسانده شده است وپروسه امداد رسانی به متضررین دیگر همچنان ادامه دارد .

حامد کرزی تصریح کرد که برای مقابله با سیلاب وحوادث طبیعی دیگر در بهار آینده ، مبلغ یکصد ملیون افغانی و همچنان برای مقابله باحوادث احتمالی ناشی از ابخیزی در سواحل دریای آمو مبلغ چهار ملیون دالر در بودجه سال آینده پیشبینی شده است وحکومت روزانه بطور دوامدار سعی می نماید ، تابه متضررین ناشی از هوای سردچه در جوزجان وچه درمناطق دیگر کشورمساعدت کند.

۱۳۸٦/۱۱/۱۲

رئیس کمیته روابط خارجی سنای ایالات متحده امریکا ، برحکومت آنکشور انتقادنمود ، که افغانستان را فراموش کرده است .

طبق گزارش واصله ازمنابع بین المللی ، جوزیف بایدن رئیس کمیته روابط خارجی سنای ایالات متحده امریکا، اخیراً در یک جلسه استماعیه سخنرانی نمود وبرحکومت کشورش انتقاد کرد ،که افغانستان را فراموش نموده وتوجه اش را به عراق معطوف کرده است .

* * *

مقامات ارشد ضد تروریزم غربی می گویند ابولیث اللیبی ، از قوماندانان ارشد القاعده در افغانستان کشته شده است .

خبر کشته شدن اللیبی را نخستین بارویب سایت اخلاص (ekhlaas.org) وابسته به گروه های اسلام گرا منتشر کرد .

* * *

امریکا از آلمان خواسته است برای تقویت واحد های رزمی سازمان پیمان آتلانتیک شمالی ، ناتو، در مناطق خطر ناک جنوب افغانستان ، نیروی بیشتری به این کشور اعزام کند .

آقای گیتس هوشدار داده که اگر نیروهای تحت رهبری ناتو تقویت نشوند ، اعتبار خود را در افغانستان از دست خواهند داد.

* * *

وقوع مرگبار ترین انفجارهای هفته های اخیر در بغداد ، به کشته شدن دست کم ٦٤ نفر ومجروح شدن ۱۱۰ نفر منجر شده است .

۱۳۸٦/۱۱/۱۳

دطبي علومو اکاډمي دروغتون ډاکترانو داورتوپيدي داسي عمليات ترسره کړل چي پخوايي په هيواد کي امکان نه درلود. دملي دفاع وزارت دويندوي مطبوعاتي دفتر وويل دهدوکو مغلق عمليات چي پخوا په هيواد کي يي امکان نه و دطبي علومواکاډمي دروغتون دمتخصصانو او ډاکتر انو په واسطه په بريالیتوب سره ترسره شول. دغه عمليات په خپل ډول کي لومړني عمليات دي چي دهيواد په کچه ترسره کيږي چي دهدو کو پيوند له مخصوصي الي سره له کج او له وزن له اچولو پرته ددغه روغتون دمتخصصانو له خواترسره شول. دغه پروژه دامريکا دمتحد و ايالاتو د خير يه مؤسسي په همکاري دطبي علومواکاډمي په روغتون کي عملي شوي ده او تراوسه پوري دطبي علومو اکاډمي دروغتون داورتوپيدي دولسوتنو ماهرانو ددغه شان درملني زده کړي ده او کولاي شي په مستقل ډول عمليات ترسره کړي .

* * *

بیست تن از باشنده گان دو ولسوالی ولایت دایکندی به اثر مریضی طرق تنفسی طی هفته گذشته هـــلاک شده اند .

به گفته داکتر مظفری رئیس صحت عامه ولایت دایکندی به دوازده تن در قریه صدا خانه ولسوالی شهرستان ، چهار کودک زیر سنین پنج سال در ولسوالی مهر آمورو چهار کودک دیگر درمنطقه ورس ولسوالی شهرستان از اثر عدم دسترسی به خدمات صحی جان باخته اند .

(c) ketabton.com: The Digital Library

* * *

در اثرانفجار سه حلقه ماین اخیرا در ولسوالی یعقوبی ولایت خوست چهارنفر هلاک وشش نفر دیگر مجروح شد .

۱۳۸٦/۱۱/۱٤

دپکتیکا ولایت یو شمیر دیني عالمانو قومي مشرانو او مخورو د افغانستان داسلامي جمهوریت له جمهور رئیس حامد کرزي سره وکتل. په دي کتنه کي چي دجمهوري ریاست په ارګ کي ترسره شوه، لومړي دپکتیکا والي ډاکتر محمد اکرم خپلواك په ۱۳۸۶ کال کي دامنیت ، بیارغاوني ، روغتیا ، پوهني او سرکونو په برخه کي دپرمختګونو او موجود وستونزو په اړه جمهور رئیس ته معلومات ورکړل .

ولسمشر دپکتیکا خلك مخاطب کړل ، وي ویل: تاسي چي په خپل ولایت او ټول افغانستان کي کوم څه غواړي ، هغه یوازي او یوازي دعلم او پوهني په ترلاسه کولو ، لاس ته راوړلي شي که غواړي چي داهیواد په خپلو پښو ودریږي او دبهرنیو هیوادونو له احتیاج څخه خلاص شي ، نو خپلي لوني او زامن ښوونخیو ته واستوي او هغوي دعلم او پوهي په ګانوسمبال کړي. جمهور رئیس دارزګان په ولایت کي دتاجکستان هیواد دیوي ښځینه ډاکتري فعالیت ته اشاره وکړه ، وي ویل: له تاجکستان څخه یوه ښځه راځي اود افغان میرمنو درملني لپاره په ترینکوټ کي کار کوي نو پرتاسو ده چي دښځو په وړاندي دتاوتر یخوالي پرځاي خپلي لوني وروزي او دغه ستراتیژیکي خدمت ته یي جوګه کړي. دغونډي په پاي کي ولسمشر ، دهغوي ستونزي او غوښتني وڅیړلي ، اړوند ووزیرانواومعینانوته چي په غونډه کي حاضر وو ، لارښوونه وکړه چي دهغوي دستونزو په لري کولوکي لازمي کړني ترسره کړي .

۱۳۸٦/۱۱/۱٥

ایالات متحده امریکا وجامعه بین المللی کوشش دارند ، تا درجنگ افغانستان باقوای اندک نظامی کمک ناچیز اقتصادی وبدون داشتن یک ستراتیژی واضح وجامع پیروز شوند. این مطلب در گزارشی به تازه گی ها توسط گروپ مطالعه افغانستان تحت عنوان تجدید کوشش ها و ستراتیژی از سوی جنرال جیمز جونز و توماس پیگرنگ درچهل وهشت صفحه تهیه وبه نشر رسیده است. جنرال جیمز جونز قوماندان اعلی سابق سازمان ناتو بود وطی دوران ماموریت وی نیروهای ناتو در افغانستان حضور داشتند و او چندین بار به افغانستان سفر کرده است . همچنان توماس پیگرنگ دیپلومات سابقه دارامریکاست که در چندین کشور وسازمان ملل به صفت سفیر امریکا کار کرده است .

۱۳۸٦/۱۱/۱٦

همایون حمید زاده سخنگوی ریاست جمهوری دریک کنفرانس خبری با اشاره به آماده گی کشور ناروی مبنی برافزایش کمک های آنکشور در سال ۲۰۰۸ میلادی به افغانستان گفت ، کشور ناروی اعلام داشته است که کمک های خود رابه افغانستان در سال ۲۰۰۸ میلادی دو برابر میسازد .حامد کرزی رئیس جمهور افغانستان ازاین تصمیم کشور ناروی استقبال نموده است .

* * *

دجي سي ام بي دخارني او همغږي دګډ بورد اووه لسمه غونډه د جاپان په وخت دافغانستان دبهرنیو چارو دوزیر ډاکتر رنګین داد فرسپنتا او دجاپان دبهرنیو چارو دوزیرماساهیکو کومورا په پرانستونکو ویناوو سره پرانستل شوه، ډاکتر سپنتا دنړیوالي ټولني دمرستو له امله مننه وکړه اوددغو مرستو زیاتوالي او دافغانستان ددولت له لاري دهغو اجراکول اوپه پړاویزدول د افغانستان دولت ته دپروژو دملکیت لیږ دونه یي ددغو مرستو داغیزمنتوب سبب وباله. دجاپان دبهرنیو چارو وزیر اعلان وکړ چي هیواد یي له افغانستان سره دیوسلو لسوملیونو ډالرو اضافي مرسته کوي. دغه مرستي پرهغو پخوانیو مرستو سر بیره دي چي له ۲۰۰۲ کال څخه تراوسه پوري څه دپاسه یوزرو دوه سوه ملیونو ډالروته رسیږي. دپرانستونکي غونډي له پاي ته رسیدو وروسته ددغي ناستي لومړي غونډه د امنیت او حکومت کولوتر عنوان لاندي او په اقتصادي چاروکي دجمهور رئیس دستر سلاکار پوهاند ډاکتر اسحق نادر ي، یوناما او دجاپان د لوري په ګډ مشرتوب جوړه شوه. دافغانستان دمالیي وزیر ډاکتر انوار الحق احدي دجمهوري ریاست دملي امنیت سلاکار ډاکتر زلمي رسول او دسیمه ئیزو ارګانونود اداري لوي رئیس غلام جیلاني پوپل ددغي غونډي

(c) ketabton.com: The Digital Library

له ویناوالو څخه وو. غونډه دبرخه والو هیوادونو، دملګروملتو دسازمان او دافغانستان دحکومت له خوا دګډي اعلامیي په صادرولو سره پاي ته ورسیدله.

* * *

دکابل ولایت دخاك جبار ولسوالي یوشمیردیني عالمانو قومي مشرانواو مخورودافغانستان داسلامي جمهوریت له جمهور رئیس حامد کرزي سره په کتنه کي په دغي ولسوالي کي دټولنیزو اساسي خدمتونو دترسره کولو غوښتنه وکړه.

دهیواد ولسمشر دکابل ولایت دخاك جبار ولسوالي له مشرانو او مخورو سره دکتني له امله خوښي څرګنده، ددوي ستونزي او غوښتني یي وڅیړلي، ویي ویل، دافغانستان حکومت هڅه کوي چي دهیواد په ګوټ ګوټ کي په بیلا بیلو برخوکي خپلو خلکوته له ممکنو لارو چارو، دژوندانه اساتیاوي برابري او هغوي ته په ښهٔ توګه ټولنیز خدمتونه ترسره کړي، خو ددغو خدمتونو او اساتیا وبرابرول لندمهالو او اوږد دمهالو پروژوته اړتیالري، چي ستاسي یوشمیر ستونزي او غوښتني به په لنډ او یوشمیر په اوږد مهال کي حل شي. حامد کرزي وویل: داوبو دبندونو په اړه دانرژي او اوبو وزارت پلان ترلاس لاندي لري چي په خاك جبارکي داوبو څلور بندونه جوړ او دبریښنا ستونزه موحل کړي. دکابل – خاك جبارسړك به دکلیو دپراختیا وزارت په اساسي توګه جوړ کړي اونوري موجودي ستونزي به اړونده وزارتونه وڅیړي او دحل لپاره به یي لازمي کړني ترسره کړي.

* * *

دامریکا دمتحدو ایالاتو جمهور رئیس جورج ډبلیو بوش دخپلو ویدیویي تماسونو په دوام، مازیګر هم دویدیو کنفرانس له لاري دافغانستان داسلامي جمهوریت له جمهور رئیس حامد کرزي سره خبري وکړي. ددغه ویدیویي تماس په ترڅ کی دامریکا او افغانستان ولسمشرانو دافغانستان اوسیمي دحالاتو، ددوه اړخیزو اړیکو اوهمکاریو دپیاوړتیا دواوري داوریښت او دسړي هواله امله دهیواد له مصیبت خپلو کسانو سره دمرستي رسولو دبهیر او دامریکا دهغو ۴۱ ټنه خوراکي توکو په اړه چي له افغانستان سره یي دمرستي په توګه دکراچي بندر له لاري رالیږلي او په پام کي دي چي دیرژر هیوادته راورسیږي خبري اتري وکړي.

۱۳۸۶/۱۱/۱۷

جاپان یکصد وده ملیون دالر رابه افغانستان مساعدت مینماید.

جاپان تعهد کمک یکصد وده ملیون دالر را در آغاز کنفرانس دو روزه بین المللی روی بازسازی افغانستان منعقده توکیو اعلان نمود.

مسوولان جاپان گفته است، این مساعدت پولی در ساحات امنیت سرحدی، سواد آموزی و داعی پناه دهنده گان افغانستان به مصرف خواهد رسید.

* * *

دکاپیسا ولایت په دوو ولسوالیو کي د واوري دزیات اوریښت له امله یوولس تنه مړه شوي دي.

دتګاب په ولسوالي کي دیو کوردچت دنړیدوله امله یوه ښځه اویوماشوم او داله ساي په ولسوالي کي دهوادسړښت له امله دخلورو ښځو په ګډون اته تنه نور مړه شوي دي.

۱۳۸۶/۱۱/۱۹

دریک حمله انتحاری که درولایت غزنی صورت گرفت چهار سرباز اردوی ملی شهید ویک فردملکی زخمی گردید.

* * *

وزیران دفاع ناتو صحبت از بحران میان اعضای این سازمان بر سر عملیات آن در افغانستـــــان را رد کرده ومی گویند که این پیمان پیشرفت های خوبی دران کشور دارد. رابرت گیتس، وزیر دفاع امریکا، گفت، ازانچه در گفتگو های لیتوانی از کشور های اروپایی در باره سهم آنها در نبرد در افغانستان شنیده، دلگرم شده است. اما علیرغم نمایش همبستگی هیچ یک از اعضا قول اعزام نیرو های بیشتر را نداده است. پیشترحامد کرزی، رئیس جمهور افغانستان، تنش با اعضای ناتو برسر عملیات در کشور را رد کرد.

(c) ketabton.com: The Digital Library

وی پس از ملاقاتی با کاندولیزا رایس ودیوید میلیبند وزیران خارجه امریکا و بریتانیا درکابل از عملکرد خود در هدایت افغانستان دفاع کرد و این مساله راکه از ماموریت بریتانیا در نبرد علیه طالبان انتقاد کرده است رد کرد .

علیرغم تلاش نیروهای بریتانیایی در هلمند ، روابط دوکشور از زمانی که آقای کرزی گفت وضعیت در آن منطقه بدتر شده است ، متشنج شد. اقای کرزی همچنین با انتصاب پدی اشداون بریتانیایی به عنوان نماینده جدید جامعه جهانی دراین کشور ، مخالفت کرده بود .

اقای میلیبند گفت که، طالبان شکست می خورد اما آن را ماموریتی بلند مدت دانست ورایس نیز تاکید کرد که هرچند این ماموریت « تکمیل نیست » اما پیش می رود .

* * *

تاکنون پنجاه وسه کودک از اثر سردی هوا درچهار ولسوالی ولایت بدخشان جانهای شانرا از دست داده اند .

از مدت دوهفته به این سوراههای مواصلاتی ولسوالی های کوف اب ، شکی ، ماه می وواخان ولایت بدخشان مسدود گردیده ونسبت سردی هوا کمبود ادویه ومواد غذایی ، پنجاه وسه کودک در این چهار ولسوالی جانهای شانرا از دست داده اند.

* * *

دترکمنستان له لوري په نهه زره پنخه سوه ټنومرسته شویو خوراکي توکو او جامو بارکاروان دجوزجان ولایت داندخوي ښارته راورسید .

۱۳۸٦/۱۱/۲۰

دافغانستان داسلامي جمهوریت جمهور رئیس حامد کرزي دنورستان ولایت دکامدیش ولسوالي له یوشمیر مخورو او مشرانو سره دجمهوري ریاست په مقر کي وکتل. ددغي کتني په پیل کي حاجي عبدالصبور دنورو په استازیتوب خبري وکړي او دکامدیش او برګ مثال په ولسوالیو کي یي دبیا رغاوني دبهیر دګړندي کولو اود امنیت دتأمینولو غوښتنه وکړه. دهیواد جمهور رئیس دهغوي دغوښتنو له اوریدو وروسته دکامدیش ولسوالي دخلکو د اقتصادي حالت په باب دمعلوماتو غوښتنه وکړه او ددي په اوریدو سره چي د کامدیش ولسوالي خلکو اقتصادي حالت دتیرو کلونو په پرتله ښه شوي دي او زیات شمیر ماشومان ښوونځي ته ځي، خوښي څرګنده کړه جمهور رئیس دامنیت په تأمینولو کي دخلکو همکاري او خوښنت مهم باله او څرګنده یي کړه چي دخلکو او دامنیتي ارګانونو ترمنځ په همکاري او همغږي سره به دهیواد دلري پرتو ولسوالیود امنیتي او اقتصادي حالت دښه والي زمینه هم برابره شي. دهیواد جمهور رئیس دغه راز دکامد یش ولسوالي د وګړني شورا دجوړیدو هر کلي وکړاو دکورنیو چارو وزارت ته یي لارښوونه وکړه چي سل تنه ملي پولیس په دغي ولسوالي کي دامنیت دلازیات تامینولو لپاره واستوي. دهیواد جمهور رئیس دغه راز دکورنیو چارو او دفواید عامي وزیرانواو داحصائیي دمرکزي اداري رئیس ته چي په دي غونډه کي یي برخه لرله لارښوونه وکړه چي دخپلو کاري پروګرامونو او خدمتونو په باب دکامدیش مشرانو ته معلومات ورکړي .

* * *

کانادا په افغانستان کي د هوا دسړښت له امله دمصیبت خپلو دستونزو دلري کولوپه مقصد لس ملیونه ډالره مرسته کړي ده .

۱۳۸٦/۱۱/۲۱

دافغانستان داسلامي جمهوریت ، ولسمشر حامد کرزي ، دغزني په ولایت کي د ۱۳۸٦ لمریز کال دسلواغي دمیاشتي ددریمي شپي دتصادفي پیښي دشهیدانو په کورنیو سره دخوا خوږي او ډاډ ګیرني دخرګند ولو په ترڅ کي هغوي ته دیادګار په توګه دغازي محمد اکبر خان دولتي مډالونه ورکړل او نغدي مرستي یي ورسره وکړي .

* * *

دملي شورا یو شمیر غړو ، دافغانستان داسلامي جمهوریت له جمهور رئیس حامد کرزي سره په کتنه کي

(c) ketabton.com: The Digital Library

هغه ته ، په سړ ني ژمي کي دواوري داورښت او سړي هوا له امله د هيواد دبيلا بيلو ولايتونو خلکو ته درسيدلو خاني اومالي زيانونو ، موجودوستونزو او دبيرني حالت د کميتي له خوا دترسره شويو خدمتونو په اړوند معلومات ورکړل او دهيواد يوشمير سيموته دبيرنيوهر ستوله نه رسيدوڅخه يي شکايت وکړ .

دهيواد ولسمشر ، په ملي شوراکي دملت داستازو دنظرونو ، وړانديزونو او غوښتنو له ارزوني وروسته وويل په هيواد کي اوسني موجودي ستونزي دوه لاملونه لري ، چي يويي په لوړه کچه په هيواد کي دواوري او رښت اوبل يي دنړي او سيمي هيوادونو په بازارونوکي دخوراکي او دسوندتوکودبيولوړ والي دي ، چي زموږ په هيواد يي هم جو ته اغيزه کړي ده. حامد کرزي وويل: له هغه وخت څخه چي موږ په سيمه اونړي کي دخوراکي او سوندتوکوله کمښت او بيو له لوړ والي څخه خبر شوو ، سم دلاسه مو دکابيني غونډه را وبلله او دستراتيژيکو زيرمو په جوړ ولواوله بيړ نيو حالاتو سره دمبارزي کميټه موپياوړي کړه شل مليونه افغاني مو مخکي ورکړي وي او شپږ ديرش مليونه افغاني نوري هم ورته برابر شوي دي چي له مصيبت خپلو ولايتونو سره به دمرستي په موخه ورڅخه ګټه واخيستل شي . دراتلونکي کال په بودجه کي موله بيرني حالت سره د مبارزي په موخه يوښه مقدار په پام کي نيولي دي چي دکابيني په راتلونکي غونډه کي به ورباندي تصميم ونيول شي . جمهور رئيس زياته کړه :دنړي يو شمير هيوادونو په ځانګړي توګه دامريکا متحده ايالاتو له افغانستان سره دغنمو مرسته کړي چي دافغانستان له خوا په دغه مرسته په مستحقينو باندي وويشل شي چي تر يوه حده به دغلي دکمښت ستونزه حل کړي خوموږ بايد دنړي دادول مرستوته سترګي په لاره نه اوسو بلکي داد حکومت او ملي شوراندنده ده، چي دهيواد خلك وهڅوي چي غنم وکري ،ترڅو دبهرنيو هيوادونو دوارداتو له احتياج څخه خلاص او افغانستان له دي لاري په ځان متکي هيواد شي .

* * *

دخبري منابعو دخبرله مخي دترهګرو يو قوماندان ملامنصور داد الله دبلوچستان ايالت دژوپه سيمه کي د پاکستاني پوځيانو دعملياتو له امله سخت ټپي او روغتون ته دليږ دوني په لاره کي مړشو .

۱۳۸٦/۱۱/۲۲

از بیستمین سالگرد شهادت شخصیت جهادی وفرهنگی شهیر کشور پوهاند سید بهاوالدین مجروح در تالار لیسه استقلال تجلیل به عمل آمد .

در آغاز انجنیرنعیم مجروح پسر مرحوم پیرامون افکار و شخصیت پوهاند مجروح صحبت کرد . بعد داکتر اعظم داد فر وزیر تحصیلات عالی درمورد شخصیت و آثار پوهاند مجروح وهم درمورد اثراژدهای خودی ، روشنی انداخت. به تعقیب آن غلام نبی فراهی معین مالی ، اداری و توریزم وزارت اطلاعات وفرهنگ پیام عبدالکریم خرم وزیر اطلاعات و فرهنگ را به قرائت گرفت. سپس دکلمه بخشی از اثر اژدهای خودی توسط داکتر ناصر افکار واثر« دوطن موری» توسط ممنون مقصودی به نمایش گذاشته شد سخنرانان دیگر هریک سفیر فرانسه و استاد حبیب الله رفیع بود و تحلیل مقایسوی اژدهای خودی را نجیب منلی مشاور وزارت اطلاعات وفرهنگ ارائه کرد و تعداد دیگر از علاقه مندان بالای جوانب مختلف کار وفعالیت این شخصیت شهیر کشور صحبت های همه جانبه کردند .

* * *

سخنگوی وزارت دفاع ملی کنفرانس اخیر وزیران دفاع کشورهای عضو ناتو را که در لیتوانیا دایر شد یک کنفرانس موفق خواند که با تعهد های جدید در قبال افغانستان همراه بوده است .

* * *

روسیه موافقت کرده است از بخش اعظم طلب های خود از عراق که به ۱۳ ملیارد دالر می رسد، صرف نظر کند .

تاریخ این طلب ها به دوره یی برمی گردد که شوروی سابق دارای روابط نزدیکی با صدام حسین رهبر پیشین عراق بود . طبق توافق به عمل آمده ، روسیه از ۹۳ در صد طلب خود از عراق که به ۱۲ ملیارد و ۹۰۰ ملیون دالر می رسد صرفنظر خواهد کرد و ۹۰۰ ملیون دالر باقی مانده را عراق در طی ۱۷ سال آینده به اقساط به روسیه پرداخت خواهد کرد .موافقت نامه دراین باره ، توسط آلکسی کودرین ، وزیر مالیه روسیه وهوشیار زیباری ، وزیر خارجه عراق که از مسکو دیدن می کند امضا شد.

(c) ketabton.com: The Digital Library

۱۳۸٦/۱۱/۲۳

نیروهای امنیتی پاکستان بمنظور رد یابی طارق عزیز الدین سفیر آن کشور درکابل ، که درمنطقه خیبرایجنسی مفقود شده است ، عملیات جستجو را آغاز نموده است .

* * *

برخی از عالمان دینی ، بزرگان قوم ومتنفذان ولسوالی های مختلف ولایت بدخشان ، در ملاقات با حامد کرزی رئیس جمهوری اسلامی افغانستان ، مشکلهای محیطی خود را بیان داشتند .

این ملاقات که در مقر ریاست جمهوری انجام یافت ، در آغاز زلمی مجددی نماینده مرد ولایت بدخشان در ولسی جرگه ، مولوی عبدالواحد رئیس شورای ولایتی و داد خدا به نماینده گی از دیگران صحبت نمود ند.

رئیس جمهور از ملاقات بانماینده گان مردم ولایت بدخشان ، ابراز خورسندی نموده ، مشکلها و پیشنهادهای آنان را بررسی کرده گفت:

بدخشان ازجمله ای آن ولایت های تاریخی و باستانی در افغانستان است که شخصیت های سیاسی ، علمی ، فرهنگی را پرورش و به وطن کارهای مؤثر را انجام داده اند .

حامد کرزی گفت :درتمام افغانستان منجمله ولایت بدخشان شماری از پروژه های بزرگ عملی گردیده وشماری در حال تطبیق می باشد ولی بخاطر رسیدن به سرمنزل که ترقی اقتصادی افغانستان است ، راه طولانی در پیش داریم ، ولی کارهای راکه آغاز کرده ایم از هرحیث مهم است زیرا در روشنایی آن، کشور گامهای مستحکم خواهد داشت .

رئیس جمهور افزود : ساختمان سرک و بند برق در برنامه های اول دولت قرار دارد که با موفقیت دراین دو عرصه آرزو وخواسته های ما برای یک افغانستان آباد انجام می یابد .

حامد کرزی افزود : افغانسان پس از جنگ سی ساله، قامت افراشته است ، به همین منظور تطبیق پروژه های بزرگ نیاز به زمان دارد . ولی برخی امور که در کوتاه مدت انجام یافته میتواند . دراین عرصه از سوی دولت اقدام صورت گرفته و میگیرد .

رئیس جمهور به نماینده گان مردم ولایت بدخشان اطمینان داد ، که وزارتهای معارف ، صحت عامه ، مبارزه بامواد مخدر، انرژی و آب و فواید عامه بخاطر بهبود زنده گی مردم ولایت بدخشان ، مطابق پلان های که دارند شماری از پروژه های کوتاه مدت و درازمدت را زیردست دارند، که باتطبیق آن بهبود قابل ملاحظه ای در زنده گی مردم ولایت بدخشان رونما می گردد درختم ملاقات رئیس جمهور به وزیران ومعینان حاضر در جلسه هدایت داد تابخاطر حل برخی از مشکلهای آنان اجراات نمایند .

* * *

پنځه ویشت تنه طالبان دارزگان ولایت ددهراود ولسوالي په مربوطاتو کي دملي پولیسو او دایتلاف دپوځونو دګډو عملیاتو په بهیرکي وژل شوي دي .

۱۳۸٦/۱۱/۲٤

یازده کشور اشتراک کننده در همایش توسعه معارف افغانستان ، یکصدونودو دوملیون دالر رابه وزارت معارف کمک مینمایند .

گفته میشود نه کشور اشتراک کننده دیگر درین همایش تایک ماه ، کمکهای نقدی شانرا برای معارف افغانستان اعلام خواهند کرد .

به گفته مسوولان وزارت معارف ، این کمکها علاوه از کمکهای قبلی این کشور هابه دولت افغانستان خواهد بود .

محمد حنیف اتمر وزیر معارف کشور درختم همایش دوروزه انکشاف افغانستان در وزارت امور خارجه ، نتایج این همایش را که منتج به کمکهای بیشتر جامعه جهانی به این وزارت شده است مثبت وموفقیت آمیز عنوان کرد.

* * *

تحت ریاست حامد کرزی رئیس جمهوری اسلامی افغانستان ، جلسه یی به اشتراک نماینده گان اتحادیه

(c) ketabton.com: The Digital Library

اروپا ، ایساف وناتو ، سازمان ملل متحد وسفیران کشورهای کمک کننده تدویر یافت .
دراین جلسه نماینده گان یاد شده ازچگونگی تهیه کمکهای اضطراری برای آسیب دیده گان سرمای اخیر واتخاذ تدابیر لازم برای جلوگیری از آب خیزی های بهارسال آینده به رئیس جمهورکشور گزارش دادند .
دراین جلسه همچنان در رابطه به تدابیر بیشتر امنیتی در سال آینده صحبت شده گفته شد که سالی که پیشروست با اقدامهای لازم مانند تقویت پولیس ملی ، اردوی ملی وامنیت ملی ، در افغانستان امنیت بیشتری تأمین خواهد شد و رهبری عملیات های بیشتری به دوش ارگانهای امنیتی کشور خواهد بود .
دراین جلسه ، از روند تجهیز وآموزش ارگانهای امنیتی افغانستان اطمینان داده شد ویکبار دیگر برسرهماهنگی بیشتر ، بین قوتهای بین المللی و نیروهای افغانی تأکید به عمل آمد .

* * *

دافغانستان داسلامي جمهوريت جمهور رئيس حامد کرزي او دحرمين شريفين خادم دسعودي عربستان پاچا اعليحضرت ملك عبدالله بن عبدالعزيزآل سعود په يو تيلفوني تماس کي ددوه اړخيزو اړيکو، دافغانستان، سيمي او داسلامي نړي د حالاتو په باب خبري وکړي. په دغوتيلفوني خبروکي دسعودي عربستان پاچا دافغانستان دخلکو دپرمختګ او سو کالي هيله وکړه او ددوه اړخيزواړيکود پراختيا او په بيلابيلو برخو کي دافغانستان له خلکو سره دهمکاريو په دوام کي دخپل هيواد تياري څرګند کړ. په مقابل کي دافغانستان داسلامي جمهوريت جمهور رئيس دورور او مسلمان هيواد سعودي عربستان دخلکو دهمکاريو او مرستو له امله مننه وکړه او ددواړو هيواد ونو ترمنځ يي داړيکو په لازيات ټينګښت او پراختيا باندي ټينګار وکړ .

* * *

دپکيتا ولايت دبيلا بيلو قشرونو ، مخورو اومشرانو دافغانستان داسلامي جمهوريت له جمهور رئيس حامد کرزي سره په کتنه کي دبيارغاوني په برخه کي دحکومت دزياتي پاملرني غوښتنه وکړه .په دي کتنه کي چي دجمهوري رياست په ارګ کي وشوه لومړي په ولسي جرګه کي دپکتيا دخلکو استازي ميرمن شريفه زرمتي دهغو کارونو له امله دخوښي دڅرګندولو په ترڅ کي چي دپکتيا په ولايت کي شوي دي ددغه ولايت بيا جوړولو ته دزياتي پاملرني غوښتنه وکړه. وروسته جمهور رئيس دپکتيا ولايت له عالمانو او مخورو څخه يي چي ميرمن شريفه زرمتي يي په غونډه کي دخپلي استازي په توګه ټاکلي وه او په دي کار سره يي خپلو خويندوته درناوي کړي، مننه وکړه او ويي ويل: دخوشحالي ځاي دي چي دپکتيا ولايت عالمانو ، مشرانو او مخور وله خپلو څخه يوه ميرمن داستازي په توګه ټاکلي ده او دي ته يي واك ورکړ چي خپلي طرحي او پيشنهادونه وړاندي کړي. په دي غونډه کي جمهور رئيس يوځل بيا دهيواد دبچيانو په تيره بيا دنجونو په تعليم باندي ټينګار وکړ او ويي ويل: چي افغانستان دخپلو بچيانو له ښوونې او روزني پرته نشي کولاي ځلانده راتلوونکي ولري. جمهور رئيس دانجينر ډاکتر ، ښوونکي او دمتخصص دلرلو اړتيا ته اشاره وکړه او ويي ويل چي، په خپل ځان متکي افغانستان بايد سرله اوسه د هيواد دبچيانو په تعليم سره دبنسټ ډبره کيږدي. جمهور رئيس په نږدي راتلوونکي کي د پکتيا پوهنتون دوداني دجوړولو دکار دپيل کيدوله امله خوښي څرګنده کړه او دپکتيا دخلکو غوښتني يي پر ځاي او رواوبللي او اړوندو وزيرانو او چارواکوته يي لارښووني وکړي چي دهغو تحقق په لاره کي هڅه اوهاند وکړي .
۱۳۸٦/۱۱/۲٦

شماری از عالمان ، بزرگان ووکیلان ولسوالی غوربند ولایت پروان در دیدار با حامد کرزی رئیس جمهوری اسلامی افغانستان، خواستار تسریع وبهبود روند باز سازی در آن ولسوالی گردیدند.
رئیس جمهور کشور پس از استماع خواست های بزرگان ولسوالی غوربند گفت :
خوشحالم که موسسات ونهادهای ملی افغانستان درتشریک مساعی با همدیگر بمنظور بهبود زنده گی مردم کارمیکنند ووکیلان همراه با مردم مشوق کار بیشتر برای ترقی کشور اند . رئیس جمهور بمنظور حل برخی از مشکلهای مردم ولسوالی غوربند به ارگانهای مربوط هدایت داد وهمچنان به آنان اطمینان داد که در آینده نزدیک سایر مشکلهای آنان طی یک جلسه مشترک با وزیران مربوطه بررسی و درحل انها اقدام صورت خواهد گرفت .

(c) ketabton.com: The Digital Library

۱۳۸٦/۱۱/۲۷

قرار داد پروژه مطالعات تخنیکی و اقتصادی بند ذخیره گلبهار وباز سازی سمت چپ بند سلطان ولایت غزنی میان وزارت انرژی و آب وکمپنی خدمات مشورتی انجنیری یکم جمهوری اسلامی ایران ویک شرکت ساختمانی خصوصی داخلی عقد گردید.

محمد اسماعیل وزیر انرژی و آب، حین امضای این قرار داد در مورد ارزشمندی این پروژه ها گفت : مطالعات وبررسی اقتصاد بند ذخیره گلبهار به هزینه حدود سه ملیون دالرامریکایی از بودجه انکشافی ، توسط کمپنی یکم جمهوری اسلامی ایران طی مدت هژده ماه تکمیل خواهد شد .

وزیر انرژی و آب پیرامون موثریت پروژه گفت : این بند ذخیره ، اضافه از شصت هزار هکتار زمین زراعتی موجود در ولایتهای کاپیسا و پروان را سیر آب خواهد ساخت وهم حدود یکصد وبیست میگاوات برق ضرورت ساکنین محل را مرفوع میسازد .

وزیر انرژی وآب ساحه آبگیراین بند راسه هزار وپنجصد وشصت وپنج کیلو متر مربع و ذخیره آنرا ۷٦۰ ملیون متر مکعب آب دانست .

وزیر انرژی آب پیرامون بند سلطان که در ولسوالی جغتوی ولایت غزنی موقعیت دارد گفت : پروژه اعمار و بازسازی چپ بند سلطان به هزینه بیش از هفتاد و دوملیون افغانی از کمک های بانک جهانی تمویل میگردد که، امور کاری آن بمدت ده ماه توسط شرکت ساختمانی برادران حسینی وفیاضی برادران پیش برده خواهد شد .

کار اعمار وبازسازی این بند ، بلند بردن دیواردهای بند واضافه نمودن حجم کاسه ذخیره میباشد، که بیست هزار هکتار زمین زراعتی راتحت آبیاری قرار میدهد .

به گفته محمد اسماعیل وزیرانرژی و اب ، بند سلطان که در زمان سلطان محمود غزنوی از مواد محلی اعمار گردیده بود و ترمیمات آن در زمان امیر حبیب الله خان پادشاه سابق افغانستان صورت گرفته است که یک قسمت این بند دوسال قبل تخریب و باعث بروز سیلاب ، تلفات و خساره های مالی در ولایت غزنی گردیده بود .

قرار داد ها را وزیر انرژی و آب ومسوولان کمپنی یکم جمهوری اسلامی ایران ونماینده شرکت ساختمانی برادران فیضی امضا کردند .

* * *

په کابل کي دجاپان دسفارت سرپرست ددوه سوه زرو امریکا ني ډالروپه ارزښت دخپل هیواد بیړني مرستي دعامي روغتیا وزیر ته وسپارلي .دجاپان دسفارت سرپرست اریوشي دمرستو دسپارلو په وخت کي وویل :دجاپان حکو مت دافغانستان ددولت په غوښتنه بیړني مرستي چې یو زرو څلور سوه شړي ، یو زرو څلور سوه توشکي او یو سلو پنځوس ترپالو نه شته، دهیواد دسرښت له امله له زیانمنو شویو کسانو سره دمرستي په خاطر برابري کړي دي. دعامي روغتیا وزیر ډاکتر سید محمد امین فاطمي دجاپان دپه خپل وخت مرستو له امله قدرداني وکړه .

* * *

یونسف دپوهني دکیفیت دلوړولو په لارکي له افغانستان سره دشپږویشتو ملیونو امریکایي دالرومرسته وکړه. دپوهني وزارت دچارواکو دڅرکندونوله مخي، دغه پیسي به دراتلوونکي کال لپاره په هیواد کي دتعلیمي سویي دلوړولو او دپوهني دمرکزونود جوړولو په لاره کي ولګول شي. دپوهني وزیر وایي دغه پیسي به په ۱۳۸۷هجری لمریز کال کي دښوونځیو دودانیو دجوړولو ، ښځوته دلیك لوست دزده کړي دکورسونو دجوړولو ، ددرسي کتابونو دچاپولو دلومړنیو ښوونځیو دښوونکو دروزلو او دلومړني دوري زده کوونکو او ښوونکو ته دقرطایسي دبرابرولو په لارکي دپنځه کلن پلان په چوکاټ کي ولګول شي .

۱۳۸٦/۱۱/۲۸

کمیته دولتی کمک های اضطراری جلسه مشترکی را بانماینده گان ولسی جرگه و سناتوران بیست و دو ولایت آسیب پذیر کشور، تحت ریاست محمد کریم خلیلی معاون دوم رئیس جمهور برگزار نموده و تلفات وخسارات از حوادث زمستانی ومیزان رسیده گی دولت به انان را مورد بحث و تبادل نظر قرار دادند .

(c) ketabton.com: The Digital Library

* * *

دریک حمله انتحاری درمنطقه باغ پل شهر قندهار هشتاد نفر کشته وبیش از شصت تن دیگر زخم برداشته اند .

۱۳۸٦/۱۱/۳۰

دافغانستان داسلامي جمهوریت جمهور رئیس حامد کرزي او دکانادا صدراعظم ستیفن هارپر دتیلفوني تماس په ترڅ کي په افغانستان کي دکانادا دعسکرو دماموریت ددوام په باب خبري وکړي. په دي تیلفوني تماس کي دواړولورو دیوکانادایي کمیسیون وروستي راپورچي په افغانستان کي ددغه هیواد پوځي ماموریت دراتلوونکي په باب خپور شوي دي وخیره او هغه یي په عمومیاتو کي مثبت وباله. حامد کرزي په افغانستان کي دکانادا پوځي شتون ارزښتناك وباله او هیله یي وکړه چي، دناتو دسازمان نورغړي هیوادونه په افغانستان کي دکانادایي عسکرودماموریت ملاتړ وکړي.دغه راز دهیواد جمهور رئیس هیله وکړه چي دافغانستان له خلکو سره دپوځي همکاریو ترڅنګ دبیلا بیلو برخو په بیاجوړونه کي هم زیاته مرسته وکړي. په مقابل کي دکانادا صدراعظم یوځل بیا په دي ټینګاروکړ چي، کانادا به دناتو دسازمان په مرسته دافغانستان له خلکو سره خپلو مرستو ته دوام ورکړي .

* * *

دري تنه ډاکتران چي دهرات په ولایت کي دترهکروله خواتښتول شوي وو، دامنیتي پوځونو له خوا ازاد کړی شول .دلو یدیخ زون دپولیسو قوماندانی وبندوي وویل: دهغو کډو عملیاتو له امله چي دملي پولیسو ، ملي اردو او دایساف دپوځونوله خوا ددغو ډاکترانو دخلاصون په خاطر دهرات ولایت دګذري په ولسوالي کي نرسره شول، په نتیجه کي یي دوي دتښتوونکو له منګولو څخه وژغورل شول .

۱۳۸٦/۱۲/۱

داکتر سید محمد امین فاطمی وزیر صحت عامه قرار دادی به ارزش ۳۳ ملیون دالر امریکایی را باخانم کاترین نماینده سازمان صحی جهان برای افغانستان امضا نمود .

وزیر صحت عامه حین امضای قرار داد یادشده گفت که، کاهش مرگ ومیر مادران وکودکان درکشور از اولویت های کاری این وزارت بوده ، واداره یونیسف نظربه تقاضای وزارت صحت عامه سی وسه ملیون دالر را در بخشهای معافیت کتلوی ، صحت مادر ، صحت شاگردان مکتبها، تغذی وجلوگیری از گسترش اچ - ای - وی یا ایدز وبلند بردن سطح اگاهی مردم از اضرار وطرق سرایت این مرض در سطح کشور در طول سال ۲۰۰۸ ، میلادی به مصرف میرساند .

* * *

سازمان غذایی جهان درجریان سال ۲۰۰۸ دوصد وهفتاد هزار تن مواد غذایی رابه مردم افغانستان مساعدت می نماید .

رئیس سازمان غذایی جهان درکابل اظهار داشت، که این سازمان در سالجاری پلان توزیع یکصدو هشتاد هزار تن مواد خوراکه را در افغانستان داشت؛ اما بالاثرتقاضای دولت افغانستان از سازمان ملل متحد، مبنی برکمک نود هزار تن مواد غذایی ، این سازمان تصمیم گرفته است ، که علاوه برتوزیع مواد مطابق پلان قبلی خود ، دوصدو هفتاد هزار تن مواد اضافی را در سال ۲۰۰۸ ، به مردم افغانستان توزیع نماید .

* * *

یاپ -هوپ شیفر سرمنشی پیمان ناتو، نگرانی ها درمورد احتمال شکست این پیمان در جنگ با شورشیان در افغانستان را رد کرد وگفت، ناتو درحال دست یافتن به پیشرفت های چشمگیری دراین کشور است .

سرمنشی ناتو به طور غیر منتظره یی ، به افغانستان سفر کرده است .

* * *

دافغانستان داسلامي جمهوریت جمهور رئیس حامد کرزي دپنجشیر ولایت او سیدونکي تاج محمد ته چي دتروریستي ضد عملیاتو په بهیر کي یي خپل ورور او دوه زامن له لاسه ورکړي دي، دداد ګیرني او خواخوږي مراتب څرګند کړل .

(c) ketabton.com: The Digital Library

* * *

دامریکي دمتحدو ایالاتو دسنالوړ پوري پلاوي له جمهور رئیس حامد کرزي سره په کتنه کي وویل، دهغو مرستو دډیرولو په برخه کي به کوښښ وکړي ، چي دامریکي دمتحدو ایالاتو دسناله خوا دافغانستان دبیار غاوني له پاره بیلي کړاي شوي دي .

جان کیري ، جوزف بایدن او جك ایکل ، چي دامریکا دسناسترغړي دي او د پاکستان او هند له لیدلو وروسته افغانستان ته راغلي دي، دافغانستان له جمهور رئیس حامد کرزي سره وکتل. دغه امریکایي پلاوي، چي په پاکستان کي یي دپارلماني ټاکنو بهیر څاره ، په پاکستان کي د یو باثباته او ولسواك حکومت جوړیدل دي سیمي په ګټه وبلل. او په هغه هیواد کي یي په بري سره دټاکنو پرترسره کیدو خوښي څرګنده کړه. په دي کتنه کي پلاوي په افغانستان کي دامنیت او بیارغاوني له بهیر سره دامریکا دسنا دپیاوړي ملاتړ دادِ ورکړ او په بیلا بیلو برخو کي یي دافغانستان بریاوي وستایلي دیادولو ده، چي دامریکا دسنا دبهرنیو اړیکو دکومیټي رئیس جوزف بایدن ، په امریکا کي دولسمشري پخواني کاندید جان کیري او دسنا یو مهم غړي جك ایکل دامریکي دمتحد و ایالاتو دسنا په پریکړو کي مهمه ونده لري .

۱۳۸٦/۱۲/۲

دستانکزیو دقوم مشرانو او مخورو دافغانستان د اسلامي جمهوریت له جمهور رئیس حامد کرزي سره په کتنه کي دقومونو یوالي او پیوستون دازاد او خپلواك افغانستان یومهم دلیل وباله. په دي کتنه کي چي دجمهوري ریاست په ارګ کي وشوه دستانکزیو دقوم یو تن مشرتیمور شاه د نورو په استازیتو ب خبري وکړي .

وروسته دهیواد جمهور رئیس دستانکزیو دقوم دمشرانواو مخورو ددوستانه هیواد پالني له احساس او ملي روحیي څخه دقدرداني په ترڅ کي وویل: هرهغه غړ چي د ملي یووالي څرګندوي وي دافغانستان دخلکو غړدي. جمهور رئیس ددي خاوري دخلکو پیوند او جړړي ژوري وبللي او زیاته یي کړه، چي دڅه دپاسه دریو لسیزو په بهیرکي دزیاتو ستونزو له شتون سره سره افغانستان متحد، یوموتي او تجزیه نه منونکي پاتي شوي دي. حامد کرزي په دي څرګندوني سره چي دنیکمرغه او سوکاله راتلونکي لپاره زموږ نننی هلي خلي ضروري دي ، دستانکزیو قوم مشرانو او مخورو ته په خطاب کي وویل :دخپلو بچیانو په ښووني او روزني باندي دپانګي اچوني لپاره له خپلو ټولو امکاناتو څخه کار وا خلي ، څکه زموږ نیکمرغه راتلونکي له نننیو هلو ځلو او زیار سره تړلي ده .

۱۳۸٦/۱۲/٤

مسؤولان کمیته دولتی کمکهای اضطراری با وکیلان شورای ملی ولایتهای فاریاب ، بامیان وبدخشان و مسؤولان آن ولایتها تحت ریاست محمد کریم خلیلی معاون دوم ریاست جمهوری بصورت جداگانه تشکیل جلسه داده و روند امداد رسانی اضطراری را در آن ولایتها مورد بحث وبررسی قرار دادند.

* * *

به ارزش نود وهفت اعشاریه پنج ملیون دالر قرار داد های نوسازی و بازسازی شبکه برق شهرکابل میان وزارت انرژی و اب وشرکت های زیمنس آلمان وشرکت انجنیری و ساختمانی هند امضا شد .

محمد اسماعیل وزیر انرژی و آب درمراسم امضا این قرار دادها به خبرنگاران گفت :

ریاست جمهوری بخاطر احیا وبازسازی شبکه برق شهر کابل صد ملیون دالر را بدسترس این وزارت قرار داد. واین وزارت با استفا ده از پول مذکور قرار دادهای احداث سب ستیشن ۲۰/ ۱۱۰ کیلو ولت در ساحه بتخاک به ارزش ۵٤۱/ ۱۳ ملیون دالر و تجهیزات نوسازی شبکه برق شهرکابل به ارزش ۲۱/٦۲۲ ملیون دالر امریکایی با کمپنی زیمنس آلمان راعقد نمود .

وی گفت : بااکمال این پروژه و بهره برداری سب ستیشن ساحه بتخاک درساحه پارک های صنعتی واقع کمری پروژه رهایشی احمد شاه بابا ، بگرامی ، پلچرخی ، لته بند و درمتباقی ساحات بی برق شرق کابل پروژه های تمدید لین و برق تطبیق میشود .

به اساس دو قرار داد دیگر که با کمپنی ک – ای – سی شرکت انجنیری ساختمانی هندوستان عقد شده است شبکه برق شهرکابل به ارزش ۰۱۸/ ۳۰ ملیون دالر نوسازی و بازسازی میشود وعلاوه بران شبکه

(c) ketabton.com: The Digital Library

برق پروژه های جدید رهایشی درغرب – جنوب شرق و شمال کابل به ارزش ۱۷۳/ ۳۲ ملیون دالر امریکایی توسعه یافته وساحات شهرنو – مکرویان ها – کارته پروان – خیرخانه و حوزه هشتم ازنور وانرژی برق مطمین برخوردار خواهند شد .

* * *

حامد کرزی رئیس جمهوری اسلامی افغانستان ، طی تماس های تیلفونی با آصف زرداری ، ، نواز شریف ، اسفندیار ولی و آفتاب احمد خان شیرپاو رهبران سیاسی احزاب پاکستان موفقیت شانرا در انتخابات پارلمانی تبریک گفت .

گفتنی است که رئیس جمهور کشور هفته گذشته در تماس تیلفونی باپرویز مشرف نیز از برگزاری موفقانه انتخابات پارلمانی در پاکستان ابراز خورسندی نموده بود . رئیس جمهور در صحبت با آصف زرداری، نواز شریف، اسفند یار ولی و آفتاب احمد خان شیرپاو رهبران احزاب سیاسی پاکستان برگزاری موفقانه انتخابات پارلمانی را درانکشور کامیابی برای ملت پاکستان دانست و ازاینکه انتخابات یاد شده بدون تشدد برگزار شد ، اظهار خوشحالی نمود. رئیس جمهور در صحبت بااین رهبران سیاسی ، خواهان تحکیم مناسبات بیشتر دوکشور گردید، وبرهمکاری بیشتر درعرصه های مختلف تأکید کرد .

* * *

احمد ضیا مسعود معاون اول ریاست جمهوری در دیداربا یکتعداد از عالمان ، موسفیدان و متنفذان ولایت فاریاب ، حفظ ثبات و تحکیم امنیت را از وظایف اساسی دولت شمرده ، خاطر نشان ساخت که دولت این وظایف را در صورتی به درستی انجام داده میتواند که حمایت و پشتیبانی مردم را با خود داشته باشد .

* * *

حامد کرزی در دیدار با سناتوران ، وکیلان واعضای شورای ولایتی ولایت لوگر ، قرار داد استخراج مس عینک را امید واری بزرگی برای غنامندی اقتصاد کشور دانست .

دراین دیدار که درارگ ریاست جمهوری صورت گرفت حامد کرزی در رابطه به پروژه استخراج مس عینک گفت که، از قبل در باره حفظ محیط زیست ، تولید برق ، احداث خط آهن وشیوه استخراج معدن گفتگو های گسترده انجام شده است .

رئیس جمهور کشور اجرای برنامه استخراج معدن مس عینک را که بزرگترین قرار داد درنوع آن در تاریخ افغانستان است ، گام مهمی در جهت رشد اقتصاد کشور خواند و تصریح کرد که انتخاب شرکت چینی برای استخراج مس عینک، بعد از طی مراحل مختلف در چارچوب منافع ملی صورت گرفته است .

دراین دیدار سناتوران ، وکیلان واعضای شورای ولایتی لوگر ، پیشنهاد نمودند تاباشنده گان محلی در فرصت کاری که با آغاز استخراج مس عینک توسط شرکت چینی به میان می آید از حق اولویت درکار برخوردار باشند . وجوانان آنها درچارچوب یک شرکت محافظتی ، در تأمین امنیت پروژه مس عینک مشغول کار شوند.

رئیس جمهور کشور بعد از استماع خواست ها وپیشنهادات آنها ، آغاز کار پروژه استخراج مس عینک را برای افغانستان به فال نیک گرفت وگفت که، به خواستها وپیشنهادهای مردم لوگرجدا توجه خواهد شد.

وزارت معادن وصنایع افغانستان اعلام کرده است که شرکت چینی ام سی سی ، باهزینه نزدیک به سه ملیارد دالر ،استخراج معدن مس عینک در ولایت لوگر را آغاز می کند.

گفته میشود بااستخراج معدن مس عینک ، شرکت برنده ،هشتصد ملیون دالر به عنوان تضمین به دولت افغانستان خواهد داد وهمچنان ازمحل دریافت مالیات واستخراج مس سالانه ٤٠٠ ملیون دالر عاید دولت افغانستان خواهد شد.

۱۳۸٦/۱۲/۵

دافغانستان داسلامي جمهوريت جمهور رئيس حامد کرزي دماشومانو دحقوقو په اتحاديه کي له يوشمير شاملوماشومانوسره دجمهوري رياست په مقرکي وکتل. په دي کتنه کي دماشومانو دحقوقو داتحاديي دشپږم

(c) ketabton.com: The Digital Library

ټولګي زده کوونکي حنا خپلې يو ټابلو چې زده کړې او ټولنې ته دخدمت لپاره ديوماشوم هيله پکې انځورشوي وه دسوغات په توګه دهيواد جمهور رئيس ته ورکړه .
دهيواد جمهور رئيس ددغې کتنې په بهير کې دماشومانو طرحه شوي ستونزې په هراړخيزه توګه وڅيړلې او اړوندو چارواکوته يې ماشومانوته د پاملرنې او دهغوي دهميشنې څارنې په خاطر چې دهيواد دراتلونکي جوړونکي دي کلکې لارښوونې وکړې .

* * *

دافغانستان داسلامي جمهوريت دجمهور رئيس حامد کرزي په مشرۍ دهيواد دراتلونکو ټولټاکنو د ترسره کولو په اړوند دجمهوري رياست په ارګ کې بوه مشورتي غونډه جوړه شوه. په دې غونډه کې چې دجمهوري رياست مرستيالانو احمد ضيا مسعود او محمد کريم خليلي، دافغانستان پخواني جمهور رئيس استاد برهان الدين رباني، دولسي جرګې رئيس محمد يونس قانوني، دستري محکمې رئيس پوهاند عبدالسلام عظيمي ،استاد عبدالرب رسول سياف ، پير سيد احمد ګيلاني ، شيخ محمد اصف محسني، استاد حاجي محمد محقق ، دمشرانو جرګې مرستيال سيد حامد ګيلاني ، ستروزير هدايت امين ارسلا ، دحج او اوقافو وزير پوهاند نعمت الله شهراني او دعدلۍ وزير سرور دانش برخه لرله په جلاجلا توګه دجمهوري رياست او دپارلماني ټولټاکنو دترسره کولو په اړوند دولسي جرګې د وروستۍ پريکړې په باب خبرې وشوې. تاکل شوي دي په ۱۳۸۸ هجري لمريز کال کې دجمهوري رياست ، ولسي جرګې او دولايتي او ولسوالۍ دشوراګانو ټولټاکنې ترسره شي چې، په دې غونډه کې په دغو څلورټولټاکنو کې دامنيت دتأمينولو، اکمالاتو او مالي لګښت او دخلکو دګډون په باب غور او خبرې وشوې. دغه راز په دې غونډه کې په يو وخت کې په جلا جلا توګه او په منفرد ډول په ۱۳۸۸ کال کې دخلورو ټولټاکنو دترسره کولو دستونزو او ګټو دبيلا بيلو اړخونو په باب خبرې وشوې او پريکړه وشوه چې په دې اړوند دې يوځل بيا په يو پراخه غونډه کې خبرې وشي. دغه راز ددغې غونډه برخه والو دادارې فساد په باب چې دخلکو اودنړيوالې ټولنې د اندېښنې سبب شوي دي هم خبرې وکړې او پريکړه يې وکړه چې دهغه پرخلاف پراخه او هراړخيزه مبارزه وشي .
۱۳۸٦/۱۲/٦
يوخانمرګې پرغلګر دراولپنډي په ښارکې دپاکستان پريو پوځي موټر باندې بريد وکړ چې له دې امله داردو دروغتيايي برخې يو جنرال له خپلو دوونټو افرادو سره ووژل شو .

* * *

دافغانستان داسلامي جمهوريت او ناروې دشاهي هيواد دبهر نيو چارو وزيرانو ددواړو هيوادونو دبهرنيوچارو دوزارتونو ترمنځ د همکاري په اړه ګډه اعلاميه خپره کړه.

ددغې اعلاميې له مخې: دناروې دبهرنيو چارو وزارت به دخپل ظرفيت او دافغانستان دبهرنيو چارو وزارت دارتيا وو په پام کې نيولو سره دتخصصي او تخنيکي زده کړې او دجوړښت په برخوکې له دغه وزارت سره مرسته وکړي. په هغو خبرو کې چې ددواړو هيوادونو دبهرنيو چارو دوزيرانو ترمنځ دناروې دبهرنيو چارو وزارت په مقرکې وشوې، امنيتي مسئلې او له تروريزم او نشه يي توکو سره مبارزه وڅيړل شوه. او دناروې دبهرنيو چارو وزير په افغانستان کې په امنيتي ، حکومت کولو او دموکراسي دبهير دپياوړتيا په برخوکې دخپل دولت دملاتړ داد ورکړ. ډاکتر سپنتا دناروې دملاتړله امله په قدرداني دبهير دپياوړتيا په برخوکې دخپل دولت دملاتړ داد ورکړ. دتروريزم پرضد دمبارزې په کار کې دغير پوځي برخود دپياوړتيا او پرمختيا په باب ددغه هيواد سره دتروريزم پرضد دمبارزې په کار کې دغير پوځي برخود دپياوړتيا او پرمختيا په باب ددغه هيواد پاليسي ارزښتناکه وبلله او دنړيوالو ژمنو دعملي کولو په باب يې دافغانستان دهوډمن توب داد ورکړ.

* * *

دافغانستان داسلامي جمهوريت جمهور رئيس حامدکرزي دننګرهار ولايت دقومي مشرانو اومخورو په هغې غونډه کې ګډون وکړ چې ددغه ولايت دشاهي ماڼي دکنفرانسونو په تالارکې جوړه شوې وه. په دې غونډه کې دننګرهار ولايت داطلاعاتو اوفرهنګ رئيس ددغه ولايت دخلکو په استازيتوب خبرې وکړې. په دې غونډه کې دننګرهار په ولايت کې دسوداګرۍ اوصنعت دودې او پراختيا اودارتباطاتو دلازيات تامينولو او دګرځندوي دپراختيا په خاطر وړانديز وشوچې ددغه ولايت دسترانيژيکې موقعيت له په پام کې نيولو سره چې دهيواد دختيځو سيمو دمرکز حيثيت هم لري په دغه ولايت کې يونړيوال هوايي ډګر جوړشي. دننګرهار مشرانو او مخورو دغه راز دتورخم بندر په هيوادکې يودېرمهم تجارتي بندر وباله او دهغه

(c) ketabton.com: The Digital Library

پراختیا غوښتنه یې وکړه. دغه راز دوي وویل: سوداګر اوپانګي اچونکي دننګرهار په ولایت کي دکوچنیو او ستر ښارګوټو دجوړولو غوښتوونکي دي او دسوداګرو اوپانګي اچوونکو ته دآسانتیا وو دبرابرولو په برخه کي یې ددولت دپاملرني غوښتنه وکړه. په دي غونډه کي دننګرهار مشرانو اومخورو دغه راز دسپین غر په لمنوکي دبرښنا بندونو او دکنړ سیند په غاړوکي له استنادي دیوالونو دجوړولو او دننګرهار کانال دبیا رغاوني غوښتنه وکړه.

دافغانستان داسلامي جمهوریت جمهور رئیس دننګرهار ولایت دمشرانو اومخورو دغوښتنو او وړاندیزونو له اوریدو وروسته وویل چي، دتیمورشاه له حکومت وروسته دا لومړي ځل دي چي دکابینې غونډه دننګرهار په ولایت کي جوړیږي. جمهور رئیس دننګرهار په ولایت کي دوزیرانو شورا دفوق العاده غونډي دجوړولو هدف دبیا رغاوني دبهیر ځیړنه اوله نږدي دخلکو دستونزو اوریدل وبلل او ویې ویل چي، په پام کي دي په نورو ولایتونو کي هم دوزیرانو شورا غونډي جوړي شي. دهیواد جمهور رئیس دوزیرانو شورا دغونډي پریکړي مثبتي وبللي او ویې ویل دننګرهار دوالي ګل اغا شیرزي دوه وړاندیزونه:

دشیرزادو، حصارك او دسره رود دولسوالیو په تګلوري دننګرهار- کابل واټ جوړول او دسروبي- جبل السراج واټ جوړول دوزیرانو شورا له خوا تصویب شول چي دغه واټونه به دسوداګري اوصنعت په پراختیا کي زیات ارزښت ولري او ددغو ناحیو دخلکو دژوندانه په ښه والي کي به اغیزمن وي. جمهور رئیس دغه راز دننګرهار په ولایت کي دبیارغاوني دبهیر له امله خوښي څرګنده کړه اوهیله یې وکړه چي دننګرهار په ولایت کي دبیارغاوني بهیر هماغه شان دوام ومومي. حامدکرزي دغه راز دامنیت په تامینولو کي دکارنده رول په خاطر دننګرهار دخلکو قدرداني وکړه. دافغانستان داسلامي جمهوریت جمهور رئیس، ګل اغا شیرزي او دننګرهار ولایت یوشمیر مخورو او سپین ږیرو دننګرهار ولایت دشاهي ماڼي دکنفرانسونو تالار دپټي په پریکولوسره پرانست.

١٣٨٦/١٢/٧

دمخابراتو او معلوماتي تکنالوژي وزارت دتیلفوني شبکو دپراختیایي څانګي دبشپړولو او دتجهیزاتو ددرولو په مقصد له دوو چینایي او دوو افغاني مخابراتي کمپنیو سره یو تړون لاسلیك کړ. دمخابراتو او معلوماتي تکنالوژي وزارت تخنیکي معین انجنیر بریالي حسام ددغه تړون له لاسلیك کولو مخکي وویل: دهیواد په ولایتونو کي دزیدـ، تي، اي ا و چینایي هواوي او دغه راز دروماایشیا او تماس تیلي کام کمپنیو له لاري دهیواد دځلور دیرشو ولایتونو په مرکزونو کي دمخابراتي شبکو په بشپړیدو، سمبالولو او پراختیاسره خلك مخابراتي او انترنتي خدمتونوته لاسرسي پیدا کوي .ده زیاته کړه چي، دغه تجهیزات به دزیدـ، تي، اي او چینایي هواوي کمپنیو له لاري دشپږو میاشتو په بهیرکي به ودرول او فعال شي او دروماایشیا اوتماس تیلي کام کمپني دغه تخنیکي امکانات برابروي. ده زیاته کړه، ددغو پروژو لګښت کابولس ملیونه امریکایي ډالره ددولت له پرمختیایي بودجي څخه تمویلیږي چي دهغه په تطبیقولو سره به په ټول هیواد کي خلکوته دجي اس ام موبایل او دانترنت خدمتونو دوړاندي کولو زمینه برابریږي تړون انجنیر بریالي حسام او ددغو کمپنیو استاز و لاسلیك کړ.

* * *

دولسمشرحامد کرزي په مشري دجمهوري ریاست دسلاکار وزیرانو او دسلاکارانو غونډه دجمهوري ریاست په ارګ کي جوړه شوه. په دي غونډه کي دپاکستان داسلامي جمهوریت د پارلماني ټولټاکنو دنتیجو په اړوند خبري وشوي او دجمهوري ریاست دمقام سلاکارو وزیرانو او سلاکارانو په دوست او ورور هیواد پاکستان کي دټولټاکنو څرنګوالي منصفانه وباله او هیله یې وکړه چي، بریالي ګوندونه یوه باثباته او پرمختللي پاکستان ته په رسیدوکي له یوبل سره مرسته وکړي. په دي غونډه کي دغه راز ټینګاروشو چي باثباته او پرمختللي پاکستان دافغانستان اوسیمي په ګټه دي دافغانستان خلك هیله لري چي د پاکستان ملت دامن په شرایطو کي ژوند وکړي او زیات ترقي او سوکالي ته ورسیږي په غونډه کي دامنیت دپراختیا دښو خدمتونو دوړاندي کولو او په ١٣٨٧ کال کي داداري دپراختیا او اصلاح په باب غور او څیړنه وشوه او سلا کارو وزیرانو او سلاکارانو په دغو برخوکي خپلي نظریي او پیشنهاد وړاندي کړل .

* * *

(c) ketabton.com: The Digital Library

دکندهار ولایت ددهلي بند او دارغنداب دناوي دبیارغاوني او پراختیا طرحه دولسمشر حامد کرزي ته وړاندي شوه. په هغي غونډه کي چي له همدي امله دجمهوري ریاست په ارګ کي جوړه شوي وه دښاري پرمختیا او دکلیو دبیا جوړولو او پراختیا وزیرانو ، دانرژي او اوبو ، اقتصاد او دمالیي دوزارتونو معینانواو دکانادا سفیر دطرحي جزئیات وړاندي کړل او وي ویل، ددهلي بند چي دکندهار په ولایت کي دارغنداب سند په وړاندي پروت دي په تیروختونوکي دځلوینت زره هکتار زراعتي ځمکي دزیرمي او خړوبولو ظرفیت درلود خو دزماني دتیریدو او دلازمو څارنو دنشتوالي له امله دغه بند ظرفیت او اغیزمنتوب نیمایي ته راولوید. دوي وویل، اوس دولت په پام کي لري چي دمرستندویو هیوادونو او په تیره بیاد کانادا په همکاري ددغه بند په بیا جوړولو او پراختیاکي اقدام وکړي. چي هدف یي دکرني لپاره دکافي اوبو دتامینولو له لاري دخوراکي مصوونیت تامینول ، دکارموندلود زمینو برابرول، دبي وزلي کمښت او دزراعتي تولیداتو زیاتوالي دي. دغه راز وویل شول چي په دي پروژه کي داوبو د یونوي بند جوړول ، دپخواني بند اساسي ترمیم او دژوندانه دچاپیریال دتنظیم، د کلیو او دکرني دچارو دپراختیا ، ددولتي کارکوونکو د ظرفیت د لوړولو او دهغو بزګرانو د روزني په ګډون اقدامات هم شامل دي چي دبند له اوبو واکمن هیأت ته په دي برخه کي لارښوونه وکړه چي، په دي پروژي باندي کار پرمخ بوځي. ټاکل شوي ده ددغي پروژي عملي کارونه یوکال وروسته پیل شي دکلیو دبیا جوړولو او پراختیا وزیر محمد احسان ضیا ددهلي بند دبیا رغاوني اوپراختیاد طرحي په باره کي وویل: ددغي پروژي په تطبیق سره دبند ددیوالونو لوړوالي پنځو متروته زیاتیږي کانالونه یي په بشپړه توګه ترمیمیږي او دبیا رغاوني دکارپه بشپړیدو سره به دغه بند ددي ظرفیت ولري چي دکندهار ولایت دپنځو ولسوالیو په مربوطاتوکي دکرني شپږ اویازره هکتاره ځمکه خړوبه کړي او دغه رازد بیا رغاوني دکار په پیل کیدو سره کابو دوه ویشتو زرو تنو ته دکار فرصت برابریږي .

۱۳۸٦/۱۲/۸

دافغانستان داسلامي جمهوریت جمهور رئیس حامد کرزي دهیواد دشمال او شمالي ختیځو ولایتونو له یوشمیر مشرانو ، مخورو ، وکیلانو او دولایتي شورا ګانو له رئیسانوسره دجمهوري ریاست په مقر کي وکتل. په دي کتنه کي دتخار دولایتي شورا رئیس لطف اله عزیزي او دفاریاب دولایتي شورا رئیس سید فرخ شاه دجنرال عبدالرشید دوستم او دترک تبارانو د شورا درئیس اکبر باي ترمنځ دشخړي دحل کولو لاره خبري اتري وبللي او څرګنده یي کړه چي له هغوي سره په کتنه کي دي نتیجي ته رسید لي دي چي دغه موضوع کیداي شي له سوله ئیزي لاري حل شي .

جمهور رئیس دافغانستان دخلکو دهغه لرغوني دود چي دقومونو مشران او سپین ږیري دشخړو دحل کولو لپاره دجرګواو غونډو له لاري هلي ځلي کوي یادونه وکړه او ددي ټکي په څرګند ولو سره چي دقانون تطبیق او دشمال دمشرانو غوښتنه د ژرندي ددوو ډبرو ترمنځ د بند پاتي کیدو په شان ده وویل ، چي دقوم دمشرانو او سپین ږیرو دراتګ له امله ډ یرخوښ دي. خو په عین حال کي دقانون تطبیق هم دجمهور رئیس له دندو څخه دي. جمهور رئیس وویل: هغه وخت موږ په یو سو کاله او باثباته هیواد برلاسي پیدا کوو چي ټول اشخاص دقانون په وړاندي له یوبل سره برابروي. لوي څارنوال عبدالجبار ثابت ته چي په دي غونډه کي حاضر و دنده وسپارل شوه چي داکبرباي او دعبدالرشید دوستم دروغي جوړي او تیریدني څرنګوالي وڅیري او له قانون سره سم دي اجراات وکړي .

* * *

دغور ولایت یو شمیر مشرانو ، وکیلانو او سناتورانو دافغانستان داسلامي جمهوریت له جمهور رئیس حامد کرزي سره په کتنه کي په دغه ولایت کي دزیاتو پرمختیایي پروژو دتطبیقولو غوښتنه وکړه. په دي کتنه کي چي د جمهوري ریاست په مقرکي وشوه سناتور سید محسن دغور ولایت دخلکو غوښتني طرحه کړي. دهیواد جمهور رئیس دطرحه شویو غو ښتنو له اوریدو وروسته دهغو وزارتو نو له وزیرانو او معینانوڅخه چي په دي غونډه کي حاضروو غوښتنه وکړه چي دهغو پرمختیایي پروګرامونو په اړوند چي د ۱۳۸۷ کال لپاره یي دغور په ولایت کي ترلاس لاندي لري ددغه ولایت استازوته بیان کړي. دکلیو

(c) ketabton.com: The Digital Library

دبیاجورولو او پراختیا وزیر دهغو پروګرامونو دخرګند ولو په ترڅ کي چي په راتلونکي کال کي دغور ولایت د کلیو د پراختیا په مقصد تطبیقیږي وویل: څه دپاسه یوولس ملیونه امریکایي ډالره په دي ولایت کي دسرکونو او داوبو رسولو دشبکو دبیا رغاوني او دملي پیوستون د پروګرامونو په برخه کي لګول کیږي چي دخلکو دژوندانه په ښهٔ والي کي به ښي پایلي ولري. دفواید عامه وزیر څرګنده کړه : دچغچران ښار دسرك دسروي کار بشپړ شوي او دجوړولو کار یي په نوي کال کي پیل کیږي. دغه راز داته سوه زرو ډالرو په لګښت دساغر ولسوالي دسرك جوړولو کارچي ۲۵ کیلو متره اوږ د والي لري پیل کیږي او دخلورو پلونو دیزاین بشپړ شوي او دتطبیق په مقصد له نشه یي توکو سره دمبارزي دچارو وزارت ته سپارل شوي دي. دغه راز دسړ کونو دبیا جوړوني او دپلونو دجوړولو لپاره هم بل پروګرام تر لاس لاندي دي او دهغو دپیسودموندلو لپاره هلي حلي دوام لري. دعامي روغتیا وزارت معین وویل: دغور په ولایت کي ۳۵ روغتیائي مرکزونه فعال دي او په پام کي دي چي په نوي کال کي په دغه ولایت کي ۱۸ نور روغتیایي مرکز ونه هم جوړ شي . ده زیاته کړه : تیرکال د غور په ولایت کي دماشومانو دمرینی ۲۶۸ پیښي ثبت شوي وي ، خودروغتیائي کارکوونکو د فعالیت په نتیجه کي سږ کال ددغو پیښو شمیر ۸۵ پیښوته راکم شوي دي چي، په سلوکي ۷۹ کمښت ښیي. دپوهني وزارت معین دغور ولایت استازوته ډاډ ورکړ چي په راتلونکي کال کي ددغه ولایت په بیلا بیلو سیموکي ۳۵ نوی ښوونځي جوړیږي او دغه وزارت به په دریوکلونوکي سل ښونځي چي دغور ولایت خلك ورته اړتیا لري جوړ کړي . دانرژي او اوبو وزارت معین وویل: په راتلونکي کال کي دبرښنا دیوکوچني بند دجوړولو کار چي دخلورو میګاواټو برېښنا دتولید ظرفیت لري دچغچران په ښارکي پیل کیږي. او دغه راز په دغه ولایت کي داوبو داووبندونو دسروي کارهم دوام لري. او دغه راز په دغه ولایت کي دابورسولو او داوبولګولو دکانالونود جوړولو نهه نوري پروژي به هم تطبیق شي. دهیواد جمهور رئیس ددغي کتني په پاي کي دغورولایت استازوته ډاډ ورکړچي دغورولایت دبیا جوړوني او پرمختیا پروګرامونه په داړوند وارګانونو له خواتعقیب او دوام په ومومي .

۱۳۸٦/۱۲/۹

از اثر انفجار یک حلقه ماین درولایت هلمند چهارتن افراد ملکی کشته ویک تن دیگر انها مجروح گردید .

۱۳۸٦/۱۲/۱۰

بیست وپنج تروریست در لایت هلمند کشته شدند .

* * *

انفجار یک ماین باعث کشته شدن دو سر باز ناتو وزخمی شدن یکنفر دیگر آنان در مربوطات ولایت پکتیکا گردیده است .

* * *

منابع خبری گزارش داده اند که حضور شهزاده هری درکنار نیروهای بریتانیایی در افغانستان باعث تقویت روحیه نیروهای بین المللی گردیده است .

شهزاده هری که درخانواده سلطنتی بریتانیا جای سوم را دارد از دوماه به اینطرف در ولایت ناآرام افغانستان هلمند علیه طالبان در مبارزه بوده است .

بنابه گزارشهای مطبوعاتی انگلستان، آنکشور درنظر دارد شهزاده هری را دو باره به آنکشور فراخواند.

درهمین حال سخنگوی وزارت دفاع ملی نیز موجودیت شهزاده هری را در افغانستان انگیزه برای تقویت روحی نیروهای بین المللی درکشور دانسته است .

* * *

عالمان دارالعلوم دیوبند هندوستان طی اعلامیه یی حملات تروریستی و انتحاری را که اکثرا باعث کشته

شدن افراد بیگناه میگردد ، یک عمل ضد انسانی و اسلامی خوانده اند .

عالمان این دارالعلوم که یکی از بزرگترین نهاد تعلیمات اسلامی درمنطقه بشمار میرود با انتشار اعلامیه یی حملات تروریستی ، خشونت و قتل افراد بیگناه را مغایر احکام الهی دانسته اند .

(c) ketabton.com: The Digital Library

١٣٨٦/١٢/١٢

دبدخشان ولایت یو شمیر مشرانو ، مخورو او وکیلانو د افغانستان داسلامي جمهوریت له جمهور رئیس حامد کرزي سره دکتني په ترخ کي ددرواز په ولسوالیو کي د مواصلاتي لارو دجوړولو غوښتنه وکړه .
دهیواد جمهور رئیس دبدخشان په لرو پرتو ولسوالیو کي دلارو او سړ کونوله جوړولو سره د موافقي په ترخ کي دکلیو دیبا جوړولو او پراختیا او دفواید عامي وزارتونو ته لارښووني وکړي، چي د درواز دمواصلاتي لارو دجوړولو دکار پروګرام برابر کړي او عملي کار یي په ١٣٨٧ کال کي پیل کړي.
جمهور رئیس دغه راز ددرواز ولسوالیو مشرانو ته په خطاب کي وویل: له لاري او زده کړي پرته په ترقي او دژوندانه په نورو اساتیاو باندي برلاسي ناشوني دي. دهیواد جمهور رئیس دغه راز ددرواز له مشرانو څخه و غوښتل چي دخپلو لونو او زامنو دښووني او روزني په برخه کي هڅه او هاند وکړي چي دغه سیمي په راتلونکي کي په بیلا بیلو برخو کي خپل ماهران ولري .

* * *

جاپان نزدیک به چهارده ملیون دالر راجهت کاهش میزان بیسوادی برای افغانستان کمک میکند، این مبلغ قرار است توسط اداره یونسکو از طریق پلان پنجساله معارف در راستای کاهش بیسوادی در نه ولایت کشور به مصرف برسد .

* * *

دمیدان وردګو ولایت ددایمیر داد او بهسود و دولسوالیو یو شمیر دیني عالمانو ، قومي مشرانو او مخورو دافغانستان داسلامي جمهوریت له جمهور رئیس حامد کرزي سره په کتنه کي خپلي سیمه ئیزي ستونزي بیان کړي.
جمهور رئیس دمیدان وردګو ولایت دخلکو له استازو سره د کتني له امله خوښي څرګنده کړه .ددوي ستونزي او غوښتني یي وخیرلي وي ویل :دافغانستان حکومت ددي هیواد دخدمتګارپه توګه خپله دنده ګني چي په خپل ټول ځواك دخپلو خلکو دسوکالي ، پرمختګ او دژوندانه دښه والي لپاره نه ستړي کیدونکي هلي ځلي وکړي او افغان ملت ته دژوندانه ښه شرایط برابر کړي. حامد کرزي وویل: دمیدان وردګو-بامیان سړك دافغانستان یوه مهمه پروژه ده چي په بشپړیدو سره به یي دافغانستان ستونز مني او غزني سیمي سره یوځاي او له دي لاري په دهیواد اقتصاد هم پیاوړي شي. جمهور رئیس زیاته کړه: دغه مهمه پروژه د ایتالیا هیواد په مرسته بشپړیږي چي دقیر اچولو کار به یي په نږدي راتلوونکي کي پیل شي. حامد کرزي دمیدان وردګو ولایت ددایمیر داد او بهسودو ولسوالیو خلکوته داد ورکړ چي اړوند وزارتونه په خپلو کاري لوریوکي ستاسو په ولسوالیو کي یو شمیر او ږد مهالي او لنډ مهالي پروژي ترلاس لاندي لري چي په عملي کولو سره به یي ددغو ولسوالیود خلکو په ژوند کي څرګند بدلون را منځته شي .

١٣٨٦/١٢/١٣

سازمان خوراکه وزراعت ملل متحد برای دوازده هزار خانواده بی بضاعت و عودت کننده در ٢٢ ولایت کشور تخم اصلاح شده بذری وکود کیمیاوی را در برنامه بهاری و خزانی توزیع مینماید .
پروتوکول این همکاری میان وزارت زراعت و ابیاری وسازمان خوراکه وزراعت جهان امضا شد.
هدف این همکاری رشد زراعت وکمک به دهقانان آسیب پذیر و عودت کننده گان میباشد. وجوه مالی این همکاری یک ملیون یورو تخمین شده که توسط دولت شاهی بلجیم تمویل میگردد، که شامل توزیع تخم گندم بذری وکود های کیمیاوی میباشد که برای زارعان بی بضاعت وعودت کننده گان ولایت های نیمروز ، فراه ، فاریاب ، ارزگان ، دایکندی ، قندز ، بامیا ن ، بادغیس ، کابل ، هرات ، غور ، کنرها ، پروان ، لوگر ، نورستان ، ننگرهار ، لغمان ، پکتیکا ، پکتیا ، خوست ومیدان وردک میگردد، که بعد از ارزیابی توزیع خواهد شد .

* * *

منبعد اخراج مهاجران افغان از ایران درموافقه و مشوره با حکومت افغانستان صورت خواهد گرفت .
این مطلب را سید تاهی مشاور وزارت امور داخله ایران درکابل در یک نشست خبری به ژورنالیستان اظهار داشت .

(c) ketabton.com: The Digital Library

* * *

رئیس عمومی امنیت ملی دریک کنفرانس خبری پیرامون نتایج تحقیقات حوادث ولایت های قندهار و بغلان معلومات داد، وگزارش رئیس استخبارات ایالات متحده امریکا ، مبنی برعدم حاکمیت دولت در برخی نقاط کشور را رد نمود. امرالله صالح درکنفرانس خبری خود برپنج مورد تماس گرفت . اظهارات مایکل کلونی رئیس استخبارات امریکا ، نتایج تحقیقات پیرامون حوادث ولایت های قندهار ، بغلان و هوتل کابل سرینا و قضایای اختطاف درکشور ، صالح گفت : مایکل مکونی رئیس استخبارات ایالات متحده امریکا اخیرا پیرامون حاکمیت دولت افغانستان گزارشی را به نشر رسانیده و فیصدی های را در رابطه بیان داشته که کلا بی اساس است .

به گفته رئیس اداره امنیت ملی، دولت افغانستان از حمایت نخبه گان سیاست ، بزرگان قومی و شخصیت های اجتماعی برخوردار است ، که این خود یک امتیاز شمرده میشود و از لحاظ نفوس تنها هجده فیصد از جمعیت مردم افغانستان در ساحات زنده گی می نمایند که امکانات امنیتی در آن مناطق قناعت بخش نیست ومردم دراین مناطق به امکانات امنیتی دسترسی ندارند. مگر این حالت به این مفهوم نیست که مطلقا دراین مناطق حاکمیت دولتی وجود ندارد، ازنگاه مساحت تنها پنج فیصد خاک کشور از کنترول نیروهای دولتی خارج است .

موصوف از ولسوالی خاک افغان در ولایت زابل ، گیزاب در ولایت دایکندی ، ولسوالی های دیشو ، خانشین ، باغران وواشیر از ولایت هلمند ودو ولسوالی در ولایت نورستان یاد نمود که در کنترول دولت نمیباشند، درعین حال طالبان نیز دراین ولسوالی ها حاکمیت ندارند مگر به گونه گروپی ومتواری دراین مناطق حضور دارند .

رئیس عمومی امنیت ملی پیرامون نتایج تحقیقات حادثه اخیر انتحاری که دریک میله در ناحیه هفتم شهر قندهار رخ داد وجان حدود صد تن را گرفت، گفت : موسی کلیم کسی که برای انتحار کننده واسکت راتهیه نموده و دل محمد کسی که انتحار کننده را از سرحد تاشهر قندهار انتقال داده، از سوی نیروهای امنیت ملی گرفتار شده اند . عامل اصلی قضیه عارف نام دارد که در شهرکویته پاکستان زنده گی می نماید .

امرالله صالح در باره حادثه خونین فابریکه قند بغلان که به شمول تعدادی از وکیلان مردم وجان تعدادی زیادی افراد ملکی را گرفت اظهار داشت که، دراین حادثه هفت نفرنقش کلیدی داشتند که پنج نفر آنان گرفتار شده که دوسیه های آنان به خارنوالی محول شده است .

مولوی صالح محمد که درزمان حاکمیت گروه طالبان ریاست یک اداره استخباراتی آن گروه را به عهده داشت وشخصی دیگری بنام میرحیدر هنوز گرفتار نشده اند. مولوی صالح محمد بعداز حادثه بغلان سه چهار بار به ان ولایت سفر نمود و درحال حاضر در پشاور است .

رئیس عمومی امنیت ملی پنج نفر گرفتار شده را باشنده گان ولایت بغلان معرفی نمود وتأکید کرد که آنان کارکن اداره دولتی نیستند. رئیس عمومی امنیت ملی در باره همایون طراح اصلی حمله برهوتل کابل سرینا گفت که، او در پاکستان بسرمیبرد نمره تیلفون و اخرین آدرس محل اقامت او به مقام های پاکستانی داده شده مگر تاکنون گرفتار نشده است. ضمنا رئیس عمومی امنیت ملی این مطلب را بیان داشت که تمویل کننده این حمله تروریستی در یک کشور دیگر خارجی بسر میبرد .

امرالله صالح کشور را مشخص نساخت مگر متذکر شد که ما بااین کشور تبادله اطلاعات نداریم ولی همکاری آنان مطالبه شده لیکن جواب مثبت ویامنفی دریافت نکرده ایم. امرالله صالح در باره قضایای اختطاف در کشور گفت: کارمندان امنیت ملی از پنج ماه به اینطرف بعد از آنکه قضایای اختطاف در کشور زیاد شد به حکم رئیس جمهور کشور درتحقیق چنین قضایا دخیل گشت ، درپنج ماه گذشته بیست وهفت واقعه اختطاف درکابل و یکصدویک واقعه در ولایت های کشور ثبت گردیده که بیشترین واقعات در فراه ، هلمند وهرات اتفاق افتاده است وبیش از شصت دوسیه اختطاف به خارنوالی محول شده است .

به گفته رئیس امنیت ملی قضایای اختطاف درکشور بیشتر انگیزه جنایی غرض دریافت پول، انگیـــــزه قومی ، انگیزه سیاسی غرض سبوتاژ دولت دارد .

* * *

حامد کرزی رئیس جمهوری اسلامی افغانستان با یک هیأت شش عضوی کانگرس امریکا که به ریاست

(c) ketabton.com: The Digital Library

جیم کوستا نماینده ایالت کلفورنیا به افغانستان سفر کرده اند، دیدار کرد.
درترکیب این هیأت کانگرس امریکا که سه نماینده ازحزب دموکرات و سه نماینده از حزب جمهور یخواه شامل اند ، مایک پنس نماینده اندیانا ، جوزوف کرولی از ایالت نیویارک ، گریشم باریت از کارولینای جنوبی ، جوویلسن نماینده کارولینای جنوبی و مایکل اکیوری نماینده ایالت نیویارک عضویت دارند .
در دیداری که این هیأت درمقر ریاست جمهوری باحامد کرزی انجام داد گفتند ،آنان باوجود اینکه از افکار و موضعگیری های متفاوت درکانگرس امریکا نماینده گی میکنند ، ولی درمورد اهمیت افغانستان ، روند بازسازی ونقش این کشور درمبارزه جهانی علیه تروریزم هم نظر ومتفق القول هستند . آنان همچنان تأکید کردند که حامی گسترش همکاری متقابل وهمه جانبه میان امریکا و افغانستان در زمینه های مختلف می باشند .
جیم کوستا رئیس این هیأت باتشریح نتیجه سفرخود به افغانستان گفت : ما اوضاع افغانستان را از نزدیک ارزیابی کردیم و با مقام های افغان وبین المللی وهمچنان مردم عادی صحبت نمودیم . آنچه را دریافتیم اینست که افغانستان دستاورد های چشمگیری داشته و بسوی یک آینده روشن قدم به جلومی گذارد . کوستا همچنان گفت : ما اوضاع افغانستان رابه مراتب بهتر از آن یافتیم که از طریق رسانه ها به گوش مردم می رسد. همینگونه اعضای هیأت کانگرس امریکا از چالش هایی که در زمینه های مبارزه علیه تروریزم ومواد مخدر وجود دارد ، یاد آوری کرده ، اطمینان دادند که از تلاش های مردم وحکومت افغانستان برای زدو دن مشکل ها حمایت می نمایند . در مقابل رئیس جمهور کشوراز کمک های مردم امریکا به افغانستان تشکر کرد وبرای آنان در مورد پیشرفت هایی که در بخش های سیاسی ، اقتصادی و اجتماعی نصیب مردم افغانستان شده است ، معلومات داد . همچنان رئیس جمهور کشور تصریح کرد که افغانستان امروز خانه مشترک همه افغانان میباشد و در پروسه ، بازسازی وانکشاف کشور تمام مردم به شکل مشترک تلاش می کنند. درجریان این دیدار درمورد اوضاع منطقه نیز بحث و تبادل نظر صورت گرفت .

* * *

دروسیي د صدراعظم لومړي مرستیال دیمتري مدودیف ددغه هیواد دجمهوري ریاست په پرونیو ټولټاکنو کي بریالي شوي دي. د روسیي دټولټاکنو مرکزي کمیسیون دټولټاکنو دنتیجو په اعلامولو سره وویل چي، دنه نوي اعشاریه څلورو شمیرل شویو رایوله جملي څخه دیمتري مدودیف په سلوکي او یا رایي ګټلي دي.

١٣٨٦/١٢/١٤

دافغانستان داسلامي جمهوریت دجمهور رئیس حامد کرزي په مشري دراتلونکو ټولټا کنود ترسره کولو او دنړیوالي ټولني استازو ته دافغاني لوري دنظر یو دوړاندیزتري کولو په اړوند مشورتي غونډه د جمهوري ریاست دارګ په ماڼي کي جوړه شوه. په دي غونډه کي چي د جمهوري ریاست مرستیال محمد کریم خلیلي ،دافغانستان پخواني جمهور رئیس استاد برهان الدین رباني ، دولسي جرګي رئیس محمد یونس قانوني، دستري محکمي رئیس پوهاندعبدالسلام عظیمي، استادعبدالرب رسول سیاف، پیرسیداحمد ګیلاني، شیخ محمد اصف محسني، محمد محقق، دمشرانو جرګي مرستیال سیدحامدګیلاني، ستروزیر هدایت امین ارسلا، دملي دفاع وزیرسترجنرال عبدالرحیم وردګ، دحج او اوقافو وزیر پوهاند نعمت اله شهراني، دعدلیي وزیر سرور دانش، لوي څارنوال عبدالجبار ثابت، دسیمه نیزو ارګانو دخپلواکي اداري رئیس جیلاني پوپل او دامریکا ، بریتانیا ، کانادا او آلمان سفیرانو ، دملګرو ملتو او داروپا دټولني استازو اوپه افغانستان کي دناتو دپو خونو قوماندان جنرال مك نیل ګډون درلود ، دجمهوري ریاست ، دپارلمان ، دولایتي شوراګانو او دو لسوالیو دشوراګانو دټولټا کنو په ترسره کولو چي ټاکل شوي ده په ١٣٨٨کال کي وشي خبري وکړي. په نظریي طرحه کړي ، ټینګاریي وکړ چي ټولټاکني افغاني بهیر دي په هر ډول چي ترسره شي افغانان به خپله په دي باب تصمیم ونیسي. دنړیوالي ټولني استازو چي په دي غونډه کي حاضر و ددغه بهیر دافغاني توب په باب خپل ملاتړ اعلام کړ، څرګنده ئي کړه چي دافغانستان دحکومت او خلکو دتصمیم ملاتړ کوي .په دي غونډه کي دافغانستان حکومت او نړیوالي ټولني دټولټا کنو په یوه وخت کي دترسره کیدو ملاتړ وکړ. په تناسبي سیستم دغیر قابل انتقال واحدي راي په سیستم سره د ټولټاکنود وخت او ډول په باب دموافقي لپاره په زیاتو سلا مشورو باند ي یي ټینګاروکړ. په دي غونډه کي دغه راز وپنیل شوه چي

(c) ketabton.com: The Digital Library

دافغانستا ن له لوري دراتلونکو انتخاباتو په باب دتصمیمونو له بشپړیدو وروسته پریکړه دي نړیوالي ټولني ته ابلاغ شي چي دلوژستیکي اسانتیا و دبرابر ولو او دامنیت دتأمینولو په برخه کي لازم اقدامات وشي .
۱۳۸٦/۱۲/۱٥

یک نهاد نظارتی وابسته به سازمان ملل متحد می گوید افغانستان اکنون ۹۳ در صد مواد مخدر جهان را تولید می کند .
انجمن بین المللی کنترول مواد مخدر ، درگزارش سالانه خود ، ازادامه افزایش تولید مواد مخدر در افغانستان ابراز نگرانی کرده است .
دربخشی ازاین گزارش گفته شده که درحال حاضر ، مواد خام کیمیایی برای تولید هیروئین در افغانستان به مقدار کافی پیدا می شود .
براساس این گزارش ، مقدار زیاد این مواد از کشورهای همسایه ، به ویژه ایران و پاکستان وارد افغانستان می شود .
* * *

اتحادیه اروپا تعهد نموده است تا ششصد ملیون یورو را طی شش سال آینده به افغانستان کمک نماید .
این مطلب را داکتر رنگین داد فرسپنتا وزیرامورخارجه افغانستان دریک کنفرانس مطبوعاتی که پیرامون سفر اخیرش به اروپای شمالی صورت گرفته بود ، اظهار داشته گفت ، دراین سفر ابتدا با مقامات کشور سلوانیا صحبت های دوجانبه پیرامون همکاری و تقویت آن کشور در چهار چوب آیساف و آموزش پولیس افغانستان توسط استادان خارجی مورد بحث قرار گرفته و تایید گردید تا آنکشور درتربیه سربازان افغانی سهم بیشتر بگیرد .
وزیرامورخارجه افزود :
دراین سفر همچنان با مقامات کشورهای ناروی ، سویدن و دنمارک نیز ملاقات های داشته که این کشور هانیز تعهد دراز مدت شان را درمورد حمایت از رئیس جمهور افغانستان ، تقویت امنیت ، تقویت نهاد های بازسازی دولتی و همکاری همه جانبه ایشان را از پلان پنجساله اتحادیه اروپا در قبال افغانستان اعلام داشتند .
* * *

دلوګر ولایت یو شمیر دیني عالمانواو مخورو دافغانستان داسلامي جمهوریت له جمهور رئیس حامد کرزي سره په کتنه کي خپلي سیمه نیزي ستونزي بیان کړي .
جمهور رئیس دلوګر ولایت له عالمانو او مخورو سره دکتني له امله خوښي څرګنده کړه. ددوي ستونزي او غوښتني یي و څیرلي ویي ویل : دافغانستان حکومت په خپل ټول توان سره هلي ځلي کوي چي افغان ملت ته په بیلا بیلو برخو کي دژوندانه ښه شرایط برابر کړي . حامد کرزي وویل: په هیواد کي له موجود و ستونزو څخه دخلاصون او په خپلو پښو دافغانستان ددریدلو یوازني لاره ددي هیواد نجونو او هلکانو له خوا دعلم او پوهني زده کړه ده او دتاسو عالمانو او مخورو دیني او ملي دنده ده چي دجوماتونو دمنبرونو له لاري خلك په ښوونځیو کي دخپلو او لادونو په خانګري ډول دنجونو دشاملولو په خاطر وهڅوي اوله دي لاري دخپل هیواد په پرمختګ کي برخه واخلي. دغونډي په پاي کي جمهور رئیس دارونډو وزارتونو چارواکوته لارښوونه وکړه چي دهغوي دیوشمیر ستونزو او غوښتنو دحل کولو په خاطر لازم اجراات وکړي .
* * *

دافغانستان داسلامي جمهوریت دجمهور رئیس حامدکرزي په مشري داریانا افغان هوایي شرکت دستونزو دڅیړني په مقصد پرون سهار دجمهوري ریاست په ارګ کي غونډه وشوه. په دي غونډه کي چي ستر سلاکار هدایت امین ارسلا ، دمالیي ، ترانسپورت او دمخابراتو او اقتصاد وزیرانو او دسوداګري وزارت معین او په اقتصادي چاروکي سلاکار وزیر محمد یاسین عثماني ګډون کړي و داریانا افغان هوایي شرکت رئیس ذبیح الله عصمتي دهغو هلوځلو په باب چي په دي وروستیو کي داریانا دحالت دښه والي په خاطر ترسره شوي دي معلومات ورکړل، ویي ویل چي، په یو لړ اصلاحاتو سره اوس داریانا افغان هوایي شرکت په ښه حالت کي دي خو دا په دي مانا نه دي چي اریانا په دي بریالي شوي چي خپلي ټولي ستونزي

(c) ketabton.com: The Digital Library

حل کړي. په غونډه کي وويل شول چي، داريانا هوايي شرکت يوخل بيا ديو پياوړي اقتصادي شرکت په توګه اودنورو هوايي شرکتونوترڅنګ په ښو، عوايد وسره عمل وکړي اوخپل تاريخي اوويارلي نوم بيا ژوندي کړي، چي ددي کار لپاره لازمه ده يولړ اصلاحات او جدي اقدامات وشي. دغه راز په دي غونډه کي دنامه له ساتني سره يي ددغه شرکت دسهامي کيدو يا خصوصي کولو په اړه چي دافغانستان دتاريخي هويت ممثل دي ، هم خبري وشوي او پريکړه وشوه چي داريانا دهوايي شرکت رئيس دي دماليي او دترانسپورت او هوايي چلن له وزيرانو سره يوځاي ددغه شرکت ددولتي کيدو ، سهامي کيدواويا خصوصي کيدو ګټه او زيانونه وڅيړي او په دي اړه دي په راتلونکي غونډه کي خپل مشخص پيشنهاد وړاندي کړي .

* * *

په دي وروستيو وختو کي يوخل بيا دډنمارکي خپرونوداسلام دستر پيغمبر په نامه يو کارتون چاپ کړي او سربيره پردي دهالند دپارلمان دغړي له خوا له سپکاوي ډک فلم برابرول داسلام دستر پغمبر مقام او داسلام مقدس دين ته څرګند سپکاوي دي چي داسلامي ټولني او امنيت ولولوته زيان رسوي. دافغانستان داسلامي جمهوريت ستره محکمه په دي باور سره چي دټولي نړي مسلمانان په اسماني اديانو ايمان او خاص حرمت لري، هيڅکله دنړي دخلکو اديانوته سپکاوي نه کوي ، ورته هيله لري چي نړيوال په مقابل کي داسلامي مقدساتو درناوي وکړي او سترومعنوي ارزښتونو ته يي په سپکه سترګه ونه ګوري ، شک نشته چي دغه شان منفي او لمسوونکي حرکتونه نړيواله سوله چي نن ټول آزاد ملتونه يي غوښتونکي دي زيانمنه کوي. داديانو دپيروانو او مسلمه امت ترمنځ په بيلابيلو سيموکي ناوړه اوله دښمني ډکو پيښو رامنځته کيدوته لمن وهي او دناوړو پايلو سبب به شي . دافغانستان داسلامي جمهوريت ستره محکمه دغه له دښمني ډک عملونه له هر ځاي څخه چي وي ، په کلکه غندي اوله دواړو هيواد ونو هالند او دنمارک څخه غواړي چي ددغو حرکتونو عاملين دنړيوالو قوانينو په چوکاټ کي چي دټولو اديانو ترمنځ په متقابل درناوي ټينګار کوي محاکمه کړي او دمسلمانانو ترمنځ دسولي دساتني او دتاوتريخوالي دله منځه وړلو لپاره خپل رول ولوبوي .

۱۳۸٦/۱۲/۱۷

سرمنشي سازمان ملل متحد، يک ديپلومات ناروژی را به عنوان نماينده ويژه خود برای افغانستان نامزد نمود . بانکی مون کای ايده را به عنوان نماينده ويژه خود درافغانستان انتصاب کرده و طی پيام کتبی که عنوانی پانزده عضو شورای امنيت ملی نگاشته ،انان را ازاين تصميم خود اگاه ساخته است. شورای امنيت ملل متحد پيرامون اين تصميم سرمنشی ملل متحد بحث خواهد کرد . ديپلوماتان به اين عقيده اند که درميان اعضای شورای امنيت دليلی برای عدم انتخاب کای ايده وجود ندارد . اين ديپلومات ناروژی در حال حاضر در وزارت خارجه کشورش مسؤوليت يک بخش عمده دارد وقبلا به عنوان سفير ناروی در سازمان امنيت وهمکاری اروپا وپيمان اتلانتيک شمالی ناتو کار کرده است. دولت افغانستان ازکانديدای کای ايده به حيث نماينده خاص سرمنشی سازمان ملل متحد برای افغانستان استقبال مينمايد .

* * *

دپاکستان پوليسو ددغه هيوادد صوبه سرحد په ايالت کي د جلوزوکمپ کلابند کړ او دغه کمپ ته يي چي په زرګونو مهاجري کورني پکي ژوند کوي دخوراکي توکو دوروړلو مخه ونيوله .

* * *

ولسمشر حامد کرزي د افغانستان دعالمانودسراسري شورا له رئيس او غړو سره دجمهوري رياست په ارک کي وکتل. په دي کتنه کي دعالمانودسراسري شورا وروستي مصوبه چي پخوا تصويب شوي وه ولوستل شوه چي په هغي کي ددولت داصلاحي پروګرامونو دملاتړپه ترڅ کي له جمهوري رياست څخه غوښتنه شوي ده چي دهيواد دامنيتي ، دفاعي ، اقتصادي او تعليمي سکتور د پياوړتيا لپاره هلي خلي ګرندي کړي .

په مصوبه کي ويل شوي دي :شورا دخانمرګو بريدونو دحراموالي په باب دديوبندي ټولني دعالمانودفتواملاتړ کړي او ددیو بند عالمان دخپل اسلامي او شرعي دريځ له امله ستايلي او نورو علمي مراجعوته وړانديز کوي چي په دي برخه کي خپل علمي او شرعي نظرڅرګند کړي. عالمان ټينګار کوي چي دافغانستان داسلامي دولت مخالفين دي ددیوبند دسترو عالمانو فتواچي دفتوا يود بـــاوري مرجـــع ده ،

(c) ketabton.com: The Digital Library

ومني او هغه خانمرګي برید ونه دي چي داسلام او شرعي تعلیماتو پرخلاف دي پاي ته ورسوي .
داسلام دستر پیغمبر محمد (ص) دکاریکارتونو بیا خپرول یي غیر انساني عمل او دنړیوالي اعلامیي پرخلاف او دسراسري امنیت پر ضد بولي ، تینګار کوي چي ددغه شان عملونو دوام به نړیوال ثبات ګدوډ کړي او داسلامي هیوادونو او لویدیځ ترمنځ په واټن زیات کړي .
ولسمشر حامد کرزي ددغي مصوبي له اوریدو وروسته دهغي دمندرجو ټکو له امله د قدراني په ترڅ کي ددغي شورالارښووني او توصیي دملي ګټو په لاره کي اغیزمني وبللي. ده په دي ترڅ کي چي په دنمارك کي یي داسلام دستر پیغمبر(ص) دکاریکارتونو بیا خپرول وغندي ویي ویل: حکومت په دي باب خانګړي اقدامونه ترسره کړي او دهیواد بهرنیو چارو وزیر له نړ دي ددنمارك له مقاماتو سره په دي باب خبري کړي دي. حامد کرزي دغه راز په هالند کي د قرانکریم ضدفلم برابرول وغندل خوویل، تراوسه پوري روښانه نه ده چي دفلم اصلي محتوا څه ده خودهالند دولت ددغه فلم له خپرولو سره مخالف دي او دهالند صدراعظم دیوي اعلامیي په خپرولو سره له دغي فلم سره دخپل هیواد ددولت مخالفت ښودلي دي. ده دغه راز د پاکستان داسلامي جمهوریت دټولټاکنو په اړوند خبري وکړي او هیله یي وکړه چي ددواړو هیوادونو اړیکي لازیاتي پیاوړي شي. کرزي دغه راز ددیوبند ټولني دعالمانو دعلمي او شرعي فتوا هرکلي کړ او په دي ترڅ کي چي د ۱۳۸۷ نوي کال یي دافغانستان دعالمانو دسراسري شورا رئیس او غړوته مبارکي وویله، جوته یي کړه چي، دافغانستان حالت په ټولیزه توګه دښه والي په لوري خوخیږي او هیله یي وکړه چي راتلونکي کال برکتي کال وي. جمهور رئیس دغه راز اړوند ومراجعوته لارښو ونه وکړه چي دافغانستان دعالمانو دسراسري شورا دغړو هغه غوښتني چي په مصوبه کي څرګندي شوي دي تعقیب کړي .

۱۳۸٦/۱۲/۱۸

شش تن از کارگران معدن زغال سنگ ولسوالی نهرین ولایت بغلان شب گذشته هلاک و دوتن دیگر مجروح گردیده اند .
دریک انفجار که نیمه شب دریکی از صوف های معدن زغال سنگ درآن ولسوالی بوقوع پیوسته بود منجر به آتش سوزی گردید که درین حادثه شش تن ازکارگران آن معدن کشته و دوتن دیگر آنان شدیدا جراحت برداشته اند .

* * *

سه تروریست در ولایت غزنی توسط موظفان امنیتی گرفتار گردیدند .

* * *

پنجاه وهشت پارچه نسخه های خطی مربوط متون بودایی را وزیر خارجه کشور به معین توریزم ، مالی واداری وزارت اطلاعات و فرهنگ سپرد .
نسخه های یاد شده که مربوط قرون چهارم الی ششم میلادی میشود ، توسط سفارت افغانستان مقیم ناروی به کمک مؤسسه سکوین کلکشن به افغانستان برگشتانده شده و توسط داکتر رنگین داد فرسپنتا وزیرامور خارجه به پوهنمل غلام نبی فراهی معین توریزم ، مالی و اداری وزارت اطلاعات وفرهنگ سپرده شد .

۱۳۸٦/۱۲/۱۹

اتاق های تجارت وصنایع افغانستان واتاق تجارت بین المللی افغانستان رسماً مدغم گردیدند. منبعد این دواتاق بنام اتاق تجارت وصنایع افغانستان یاد میگردند .

* * *

یک مامور اداره امنیت ملی افغانستان در ولایت خوست کشته شده است و دو رهبر قومـــــی در ولایت شرقی کنر توسط افراد ملسح ناشناس ربوده شده اند .

* * *

دهلمند ولایت دموسي کلا ولسوالي یوشمیر دیني عالمانواو مخوردافغانستان داسلامي جمهوریت له جمهور رئیس حامد کرزي سره په کتنه کي خپلي سیمه نیزي ستونزي بیان کړي .

(c) ketabton.com: The Digital Library

جمهور رئیس دموسي کلا ولسوالي له عالمانو او مخورو سره دکتني له امله خوښي څرګنده کړه. ددوي ستونزي او غوښتني يې وڅېړلي ويې ويل: خوښ يم چې په موسي کلا کې امنيتي حالت دېخوا په پرتله دښه والي په لور روان دي ، دافغانستان حکومت ددغې ولسوالي دبيارغاوني او اوسيدونکوته يې چې جګړې خپلې دي دژوند دښو شرايطو دبرابرولو په خاطر خانګړي پروګرامونه ترلاسه لاندې نيولي دي چې ډيرژر به عملي شي . حامد کرزي دغوندې په برخه والو ټينګار وکړ وې ويل: په بشپړ يووالي او تفاق سره له تروريستانو او وړانکارو عناصر وڅخه دخپلو سيمو او ټول ګټو تأسيساتو په ساتنه کې له دولتي ارګانونو سره همکاري وکړي او دهيواد دښمنانو ته ددې اجازه مه ورکوي چې ستاسو ټاټوبي وران او ستاسو بچيان دهغوي له ويرې ښوونځي ته له تګ څخه ډډه وکړي. دغوندي په پاي کې جمهور رئيس دارونډو وزارتونو و زيرانو ، معينانو او دسيمه ئيزو ارګانونو دخپلواکي اداري رئيس ته چې په غونډه کې حاضر ولاړښوونه وکړه چې دخپلوکاري لوريو په پام کې نيولوسره دې دموسي کلا ولسوالي دبيارغاوني چاري ګړندي او داوسنيو ستونزو دلري کولو په خاطر دې بيرني اجراات وکړي.

۱۳۸۶/۱۲/۲۰

بانک جهانی یکصد ونود و دو ملیون دالر را جهت قیر ریزی سرکها ، بلند بردن کیفیت معارف و تادیه قرضه های کوچک به دولت افغانستان کمک بلاعوض نموده است . مقام های دولت افغانستان میگویند : عمده ترین بخش این مبلغ در قیرریزی و بازسازی سرکها به مصرف خواهد رسید که ولسوالی رابه ولسوالی وولسوالی رابه ولایت وصل میکند.

۱۳۸۶/۱۲/۲۱

تحت ریاست حامد کرزی رئیس جمهور اسلامی افغانستان به سلسله نشست های قبلی درمورد برگزاری انتخابات آینده جلسه مشورتی در ارگ ریا ست جمهوری برگزار شد. دراین نشست که احمد ضیا مسعود ومحمد کریم خلیلی معاونان ریاست جمهوری ، استاد برهان الدین ربانی رئیس جمهور سابق افغانستان، محمدیونس قانونی رئیس ولسی جرگه ، پوهاند عبدالسلام عظیمی رئیس ستره محکمه ، استاد عبدالرب سیاف، پیر سید احمد گیلانی ، آیت الله محمد اصف محسنی ، استاد محمد محقق ، سید حامد گیلانی معاون مشرانو جرگه ، هدایت امین ارسلا وزیر ارشد ، پوهاند نعمت الله شهرانی وزیر حج و اوقاف ، سرور دانش وزیر عدلیه ، داکتر عبدالله عبدالله ، عبدالجبار ثابت لوی څارنوال ، معاون ورئیس دارالانشای کمیسیون انتخابات اشتراک داشتند ، برگزاری انتخابات ریاست جمهوری، پارلمانی ، شوراهای ولایتی و شوراهای ولسوالیها که قرار است درسال ۱۳۸۸ برگزار گردد مورد بحث قرار دادند. دراین جلسه گفته شد: هرچند جامعه جهانی که درتأمین مصارف انتخابات قرار است افغانستان را کمک نماید ، ترجیح میدهد تاانتخابات بصورت همزمان برگزار گردد، اما جامعه جهانی درعین زمان به فیصله دولت ومردم افغانستان نیزمتعهد است و آنچه از طرف افغانها فیصله گردد می پذیرد.

در جلسه همچنان گفته شد که نباید مبلغ زیادی در برگزاری چهار انتخابات بصورت منفرد به مصرف برسد، چون میتواند بخش اعظم مبلغ مذکور به بازسازی افغانستان به مصرف برسد. معاون ورئیس دارالانشای کمیسیون انتخابات دراین جلسه دررابطه به روند ثبت نام، استخدام پرسونل وتأمین امنیت ۵۶ هزار واحد انتخاباتی معلومات داده گفت که، آماده گی به این همه برای چهار انتخابات جداگانه دشوار به نظر میرسد .

دراین جلسه همچنان گفته شد که، برگزاری وچگونگی انتخابات چهار گانه آینده میتواند بحث های متفاوت وزیادی را در قبال داشته باشد که تنها یک فیصله سیاسی دقیق میتواند راه حلی برای ختم این مباحثات باشد. اشتراک کننده گان که دراین جلسه نظرات مشابه پیدا نموده بودند فیصله کردند که برای اخرین بار، نشست دیگری با اعضای نهای های تقنینی ، قضایی، وزرا و رهبران جهادی صورت گیرد وفیصله نهایی اعلام شود.

* * *

تعدادی از اعضای مشرانو جرگه در دیدار با حامد کرزی رئیس جمهوری اسلامی افغانستان در مورد برگزاری انتخابات آینده ، قانون انتخابات وسر شماری نفوس بحث و تبادل نظر نمودند .

(c) ketabton.com: The Digital Library

دراین دیدار که درارگ ریاست جمهوری صورت گرفت ، سناتور ارسلا رحمانی ضمن صحبت درمورد انتخابات گفت: در صورتیکه چهار انتخابات در آینده جداگانه انجام شود ، تدارک و برگزاری آن مشکلهای فراوانی را برای کارمندان اداری ونهاد های امنیتی به بار خواهد آورد. دراین دیدار سناتوران مشکلهای محیطی خویش را نیز با رئیس جمهور مطرح کردند که رئیس جمهور کشور به ارگانهای مربوط هدایت داد تا در رفع این مشکلها اقدام نمایند .

۱۳۸٦/۱۲/۲٤

ازسیزدهمین سالگرد شهادت استاد شهید عبدالعلی مزاری با گردهمایی هزاران نفر درمحوطه خاتم الانبیا واقع ناحیه ششم شهر کابل تجلیل به عمل آمد .

دراین محفل احمد ضیا مسعود معاون اول وسرپرست ریاست جمهوری، محمد کریم خلیلی معاون دوم ریاست جمهوری ، شماری از اعضای کابینه، مقام های بلند پایه دولتی، نماینده گان پارلمان، رهبران احزاب سیاسی ، شخصیتهای علمی ، فرهنگی وسیاسی وشماری از نماینده گان کشور های دوست اشتراک ورزیده بودند .

دراغاز پیام حامد کرزی رئیس جمهوری اسلامی افغانستان توسط صادق مدبر معاون اداره امورو دارالانشای شورای وزیران قرائت گردید ، که در بخشی از آن آمده است :

شهید استاد عبدالعلی مزاری از آن شمار شخصیت های برازنده وبرجسته کشور بودکه اندیشه های بلند وقابل قدراو ، هنوز هم برای تحکیم واستوار نگهداشتن وفاق ملی از ارزشمندی خاصی برخوردار است .

شهید مزاری به تکرار برمساله اتحاد ووفاق ملی تأکید کرده و میگفت : مازمانی به صلح سراسری و تاسیس نظام بااعتبار ومستحکم دست خواهیم یافت که به جای حذف یکدیگر ، به پذیرش یکدیگر به حیث یک اصل نهادین توجه داشته باشیم ، گفته های اندیشمندانه شهید مزاری به امروز وفردای ماکار آمد بوده ورهنمود همگان است ، روان شا د استاد مزاری نه تنها شخصیت صاحب اندیشه و دانشمند بود ، بلکه به حیث یک مجاهد و مقاومتگر هدفمند و دلیر در سنگر های جهاد علیه نیروهای اجنبی مردانه وار رزمید .

سپس احمد ضیا مسعود معاون اول و سرپرست ریاست جمهوری صحبت نموده گفت : شهید مزاری به خاطر دفاع از حقوق اقشار محروم جامعه به دفاع برخاست وهدف وی تأمین حقوق عادلانه برای مردم افغانستان وبرپایی جامعه یی بود که در آن هیچ گونه تبعیض نژادی ، سمتی و مذهبی و جود نداشته باشد .

سرپرست ریاست جمهوری با بر شمردن ویژه گیهای شخصیتهای بزرگ تاریخی از آن جمله شهید مزاری گفت : باور مندی وپای بندی به ارزشهای بلند اخلاقی و انسانی ، اعتماد بنفس ومردمی زیستن از جمله عناصر اصلی شخصیت ، شخصیتهای بزرگ تاریخی چون استاد شهید عبدالعلی مزاری بود .

احمد ضیا مسعود با اشاره به دستاوردهای جهاد ومقاومت مردم افغانستان گفت : اگر شهیدان ما استوارانه در میدان جهاد و مقاومت مبارزه نمیکرد ، ما امروز شاهد برقراری جامعه آزاد ومبتنی برحقوق شهروندی نبودیم . ایثار گری و فداکاری انان باعث آزادی ورهای ملت افغانستان از چنگ متجاوزان خارجی ووابستگان داخلی آنان گردید .

سپس محمد کریم خلیلی معاون دوم رئیس جمهور صحبت نموده وبا یاد از شهیدان ۲٤ حوت هرات و شهادت یکی از فرمانده هان مشهور جهاد شهید مشتاق ، حضورپرشکوه و گرم مردم را در این محفل تقدیر نموده و انرا سبب قوت قلب رهروان راه مزاری در جهت تحقق ارمانهای آن بزرگمرد توصیف نمود .

معاون دوم رئیس جمهور با اشاره به خواسته ها و ارمانهای شهید مزاری گفت : آرمان شهید مزاری برپایی یک افغانستان ازاد، سربلند ، متکی به خود، اباد، همدل ، متحد و یکپارچه بود ، ارمان شهید مزاری صلح وثبات افغانستان و پیاده شدن عدالت اجتماعی ، نفی ظلم ، تعصب ، انحصار و تبعیض بود.

وی از مردم و دولتمردان کشور خواست تا دست به دست هم داده ، ضعفهای موجود درنظام نوین جامعه را بر طرف سازند .

معاون رئیس جمهور با اشاره به نقش وجایگاه مردم در نظام نوین سیاسی گفت : امروز نباید بی تفاوتیها مردم را منزوی وخاموش سازد .

زیرا تصمیم گیرنده اصلی مردم است و آنان است که رئیس جمهور و پارلمان راانتخاب کرده وقانون اساسی رابه حیث یک وثیقه ملی به تصویب رسانده است .

(c) ketabton.com: The Digital Library

همچنان معاون رئیس جمهور به معضله کوچی ها اشاره نموده گفت: مساله کوچی ها یک مساله کشوری است و تنها به هزار جات مربوط نمیشود ، از اینرو همه باید تلاش کنند تا این مشکل بطور شفاف و عادلانه حل گردد و ما دیگر شاهد درد و رنج هموطنان خویش از این ناحیه نباشیم .
سخنرانان دیگر این مراسم حاجی محمد محقق وکیل مردم کابل در پارلمان وفهیمی بلخابی وکیل ولایت سرپل در پارلمان بودند که با تجلیل و تکریم از ارمانهای شهید مزاری خواستار تحقق انها درجامعه امروزی شدند .
همچنین دراین مراسم پیام سترجنرا ل عبدالرشید دوستم بنیانگزار حزب جنبش ملی اسلامی افغانستان توسط کارگر معاون ان حزب قرائت واز سایر پیامهای احزاب سیاسی ، مجامع مدنی و انجمن ها ونهاد های مردمی به نسبت ضیقی وقت نامبرده شد.

* * *

داستاد شهید عبدالعلي مزاري دشهادت دیارلسم تلین دزرگونو تنو په گډون دکابل ښار دشپږ مي ناحیي دخاتم الانبیا په انګر کي دیوي غونډي په ترڅ کي درناوي وشو .

* * *

حامد کرزي هغه تروریستي عمل چي دکابل په ښارکي دشپږو تنو دشهادت سبب شو په کلکله وغانده. دجمهوري ریاست مطبوعاتي دفتر وویل: دافغانستان داسلامي جمهوریت جمهور رئیس حامد کرزي هغه تروریستي عمل چي دکابل په ولایت کی دشپږوتنو دشهادت سبب شو په کلکه وغانده. دکابل ښار دهوایي ډګر په سرک کي یو تروریستي برید و شو چي له دي امله شپږ تنه لاروي شهیدان او اتلس تنه ټپیان شول. دافغانستان داسلامي جمهوریت جمهور رئیس حامد کرزي په داسي حال کي چي دیو رسمي سفر په خاطر په سنیګال کي دی دملکي کسانو دشهیدان کیدو دخبر په اوریدو سره زیات خپه شوي او دغه تروریستي عمل یي یو غیر انساني او غیر اسلامي اقدام وباله .

* * *

ژان ماری گینو معاون سرمنشی سازمان ملل متحد گفته است ، بخاطر تأمین صلح و مبارزه با تروریزم در افغانستان ، راه دیگر باید انتخاب شود.
ژان ماری گینو در شورای امنیت سازمان ملل متحد گفته است : این سازمان بطور جدی وباسخاوت در افغانستان عمل مینماید ، اما در اکثر مسایل میان اعضای سازمان اتفاق وجود ندارد.
موصوف اظهار داشته است که، این سازمان مسوولیت دارد بخاطر ایجاد هماهنگی میان اعضا وفعالیت سایر همکاران کار نماید .
معاون سرمنشی سازمان ملل گفته است در افغانستان با شورشیانی مواجه هستیم ، که نسبت به تخمین ما بیشتر فعال و وحشتناک هستند .
وی میگوید ، که در همچو شرایط باید ظرفیت ها بلند رود ، تاجلو فساد اداری گرفته شود.
به نظر ژان ماری گینو ، اقتصاد که بوسیله مواد مخدر در افغانستان بمیان آمده ، در صلاحیت حکومت انکشور خلا را ایجاد نموده ، شرایط در منطقه طوری است ، که گاه گاه منافع کشور های منطقه باعث نا ارامی در افغانستان میشود .
معاون سرمنشی سازمان ملل تأکید نموده ، که این سازمان باید در اوردن امنیت ، هماهنگی وجلب کمکها تلا ش بیشتر نماید و باید گفت که، مشکل ها دراین راه را باید در نظر گرفت .
موصوف گفته است مشکل افغانستان از راه نظامی حل نمیشود ، باید راه سیاسی درنظر گرفته شود .

* * *

دپخواني شوروي اتحاد دلاس پوځي حکومت پر خلاف د هرات دخلکو د پاڅون ۲۹ کالیزه په دغه ولایت کي ونمانځل شوه .

۱۳۸٦/۱۲/۲۵

اتاق تجارت مشترک افغانستان و پاکستان درانکشور ایجاد گردید.
هیات اتاق تجارت و صنایع افغانستان که غرض ایجاد اتاق تجارت افغانستان وپاکستان به انکشور سفر نموده اند، بعد از مذاکرات با جامعه تجارو هیات رهبری فدراسیون اتاق های تجارت وصنایع پاکستان

(c) ketabton.com: The Digital Library

یادداشت تفاهم مینی برایجاد اتاق تجارت مشترک بین دو کشور را امضا نموده و اتاق تجارت مشترک افغانستان و پاکستان ایجاد گردید .

* * *

دنمارك زرتنه نور عسکر افغانستان ته رااستوي.

دنمارك مطبوعاتو اعلام کړي دي ددغه هیواد ددفاع وزیر سورن گارد په واشنگتن کي له خپل امریکایي سیال رابرت تینس سره له کتني وروسته اعلام کړي چي، دغه عسکر دناتو دمشرانو له کنفرانس وروسته له رومانیا څخه افغانستان ته استول کیږي . دناتو دمشرانو کنفرانس داپریل دمیاشتي په لومړیوکي درومانیا په پایتخت بخارست کي جوړیږي .

* * *

دامریکا دمتحدو ایالاتو ددفاع وزارت دالقاعده دشپکي دیو جګپوړي شخص دنیولو او دګوانتانامو جیل ته دهغه دلیږ دولو خبرورکړي دي. دغه شخص محمد رحیم نومیږي او افغان دي چي دالقاعده له مشراسامه بن لادن سره یي نږدي اړیکي درلودي او په ۲۰۰۱ میلادي کال کي دافغانستان په ختیخ کي دتوري بوري له سیمي څخه دده په تیښته کي یي مرسته کړي ده .

محمد رحیم دغه راز داسامه بن لادن دژباړونکي په توګه کار کړي او په منځني ختیخ کي دالقاعده له مشرانو سره نږدي اړیکي درلودي. دي دامریکا دپوځونو ترڅارني لاندي افراد و په لست کي و. دامریکا ددفاع وزارت و یندوي برایان ویستمن ویلي چي، له محمد رحیم سره په دګوانتانامو په جیل کي له نړیوالو مقرراتو سره سم چلن وشي .

۱۳۸٦/۱۲/۲٦

داداري فساد پرخلاف دمبارزي او د اداري داصلاح دستراتیژي دطرحي او تسوید دکمیسیون غړو دخپل کار رپوټ ولسمشر حامد کرزي ته وړاندي کړ. درپوټ ورکولو په غونډه کي چي دستري محکمي رئیس پوهاند عبدالسلام عظیمي ، لوي څارنوال عبدالجبار ثابت ، دعدلیي وزیر سرور دانش ، داداري اصلاحاتو او دملکي خدمتونو دخپلواکي کمیسیون لوي رئیس ډاکتر مشاهد اود ولسمشر اقتصادي سلاکار محمد یاسین عثماني برخه لرله د اداري داصلاح او داداري فساد پرخلاف دمبارزي ستراتیژي او طرز العمل چي په دي وروستیو کي ددي کمیسیون له خوا تدوین شوي دي ولسمشر ته بیان شو. په غونډه کي ټینګار وشو چي دافغانستان دولت تصمیم لري چي داداري فساد پرخلاف مبارزه او داداري په اصلاح کي جدي مبارزه وکړي. چي په دي برخه کي یو عملي اقدام د اداري فساد پرخلاف دمبارزي او داداري داصلاح دستراتیژي تدوین دي چی طرحه شوي ستراتیژي کولاي شي ددي هدف دتحقق لپاره یومهم کار وي .

* * *

دزابل ولایت یو شمیر مخورو له ولسمشرحامد کرزي سره په کتنه کي دخپلو سیمه ئیزو ستونزو داوارولو غوښتنه وکړه .

حامد کرزي دزابل ولایت دمشرانو دستونزو او غوښتنو له اوریدو وروسته ددي غونډي له دوو تنو برخه والو سره چي دکورني غړي یي دتروهګري پرخلاف دمبارزي په بهیر کي وژل شوي دي غم شریکي وکړه.

او اړوند وچاروا کوته یي لار ښوونه وکړه چي له دوي سره نغدي مرسته وکړي . دغه راز جمهور رئیس دوي ته داد ورکړچي اوړندي اداري به ددوي دسیمه ئیزو ستونزو په اوارولوکي اقدام وکړي .

۱۳۸٦/۱۲/۲۷

یک حمله انتحاری در ولسوالی گرشک ولایت هلمند حداقل سه تن کشته وچهارتن مجروح بجا گذاشت .

* * *

قرار داد بیست ونه ملیون دالر امریکایی کمک بلاعوض کشور جاپان میان معین سیاسی وزارت امورخارجه وسفیر کشور جاپان مقیم کابل به امضا رسید .

کشور جاپان از جمله کشورهای کمک کننده بزرگ برای افغانستان محسوب میگردد که از سال ۲۰۰۲ تا اکنون حکومت ومردم افغانستان را درعرصه های مختلف کمک کرده است .

(c) ketabton.com: The Digital Library

محمد کبیر فراهی معین سیاسی وزارت امور خارجه حین امضا قرار داد گفت : کشورجاپان به سلسله کمک های خود به مردم و حکومت افغانستان ، از کنفرانس توکیو تاکنون یک هزار وچهار صد وپنجاه ملیون دالر امریکایی را به افغانستان کمک کرده است که به سلسله همکاری های آنکشور امروز شاهد قرار داد سه ملیادر ین جاپانی که معادل بیست ونه ملیون دالر امریکایی میشود هستیم .

بگفته موصوف قراراست در سال روان میلادی نیز کشور جاپان ده پروژه را در افغانستان روی دست بگیرد . هیدیو ساتو سفیر جاپان گفت: تاهنوز مجموعاً درحدود صد ملیون دالر را تحت برنامه کمک بلاعوض غیر پروژوی به حکومت افغانستان مساعدت نموده است که هدف ان تقویت وصنعت ساختار اقتصادی بوده که از آن پول تیل دیزل خریداری گردیده و به بازار عرضه شده است و عایدات فروش ان که به نام وجوه مالی مماثل یاد میشود قسمتی از بودجه مرکزی ملی افغانستان را کمک نموده و همچنان جوابگوی نیازمندی مردم میباشد .

موصوف همچنان افزود : مساعدت های قبلی جاپان تحت برنامه کمک بلاعوض غیر پروژوی در عرصه های صندوق وجهی پولیس ، برنامه انکشافی ساحوی ، برنامه استقرار مجدد ، اعمار ترمینل جدید میدان هوایی بین المللی کابل ووسایط نقلیه برای پولیس افغانستان به مصرف رسیده است .

۱۳۸٦/۱۲/۲۸

دسمنګانو ولایت یوشمیر دیني عالمانو او مخورو دافغانستان داسلامي جمهوریت له جمهور رئیس حامد کرزي سره په کتنه کي خپلي سیمه ئیزي ستونزي بیان کړي. جمهور رئیس دسمنګانو ولایت له عالمانو او مخورو سره دکتني له امله خوښي څرګند ه کړه ، ددوي ستونزي او غوښتني يي وڅیړلي ويي ويل: خوښ يم چي ددغه ولایت رهبري هیأت دخپل ولس په خدمت کي دي او خپلي ملي اوهیوادني دندي په ښه ډول ترسره کړي او ترسره کوي. او ستاسو خوښي يي ترلاسه کړي ده. حامد کرزي زیاته کړه دانرژي او اوبووزارت داوولسوملیونو ډالرو په ارزښت داوبو او بریښنا دبندونود جوړولو او ددولت نورو اړوندو وزارتو نو دسمنګانو په ولایت کي دبیا رغاوني ، په سرکونو باندي دقیر اچولو او به نورو بیلا بیلو برخوکي اوږدمهالي اولنډ مهالي پروګرامونه تر لاس لاندي نیولي دي چي په غونډه کي حاضر وو لارښووني دغوندي په پاي کي داړوندو وزیرانو او دوزارتونو معینانو ته چي په غونډه کي حاضر وو لارښووني وکړي چي دخپلو کاري لوریو په پام کي نیولو سره دي دسمنګانو ولایت دخلکو دستونزو دلړي کولو په خاطر لازم اجراات وکړي .

* * *

شهزاده شیخ ولید بن طلال بن عبدالعزیز سرمایه دار برجسته عربستان سعودی ، در دیدار با حامد کرزی رئیس جمهور کشور گفت که، علاقه مند به سرمایه گذاری در افغانستان است .

دراین دیدار که در ارگ ریاست جمهوی صورت گرفت ، شهزاده ولید بن طلال ضمن ابراز خورسندی از روند بازسازی در کشور گفت : انچه را رسانه ها در رابطه به وضعیت افغانستان نشر میکنند غیر واقعیبینانه است .

شهزاده ولید که ازساحات مختلف تفریحی و تجاری کابل نیز دیدار کرد گفت که، خواهان سرمایه گذاری در عرصه های هوتل داری ، سکتور انرژی و هوانوردی در افغانستان میباشد .

قرار است هیأتی به نماینده گی از شهزاده ولید بن طلال عنقریب از کابل دیدار نموده ، در همکاری با وزارت های تجارت و اقتصاد زمینه های تخنیکی سرمایه گذاری را در افغانستان مطالعه کند. گفتنی است که شیخ ولید بن طلال در شمار بزرگترین سرمایه داران جهان میرود که درعرصه های بانکداری ، هوتل داری و هوانوردی مبالغ هنگفتی را سرمایه گذاری کرده است .

* * *

برخی از عالمان دینی و متنفذان ولایت سمنگان در دیدار با حامد کرزی رئیس جمهور اسلامی افغانستان مشکلهای محیطی خود را مطرح نمودند .

دراین دیدار که درمقر ریاست جمهوری انجام یافت ابتدا مولوی عید محمد ومولوی عبدالستار به نماینده گی از دیگران صحبت نمودند . مشکلهای محیطی خود را در عرصه های معارف ، صحت عامه

(c) ketabton.com: The Digital Library

واحداث سرک ها به رئیس جمهور بیان داشته ، خواستار ساختمان بندهای آب و برق، قیر ریزی سرکهای ولسوالی ها بامرکز وارتقای ولسوالی روی دواب از ولسوالی درجه دوم به ولسوالی درجه اول شدند.

رئیس جمهور با ابراز خورسندی از ملاقات باعالمان دینی ومتنفذان ولایت سمنگان مشکلها و پیشنهادهای آنان را بررسی کرده گفت : خوشحال هستم که هیأت رهبری ولایت درخدمت مردم قرار دارند ووظایف مردمی وطنی خود رابه وجه احسن انجام داده و می دهند و رضایت شماراحاصل نموده اند .

حامد کرزی علاوه نمود وزارت انرژی واب به ارزش هفده ملیون دالر بخاطر اعمار بندهای آب و برق وسایر وزارتهای دولت بخاطر بازسازی ولایت سمنگان، قیرریزی سرک ها وسایر عرصه ها برنامه های دراز مدت وکوتاه مدتی را روی دست دارند. حامد کرزی با تأکید به اشتراک کننده گان این دیدار گفت: یگانه راه نجات از مشکلها کسب علم و دانش است . وظیفه شما عالمان ومتنفذان است که از طریق منبر های مسجدها مردم را تشویق کنند تا دختران وپسران شانرا شامل مکتب سازند تا باکسب علم و دانش از احتیاج دیگران نجات یابیم و افغانستان متکی به خود گردد. رئیس جمهور درختم دیدار به معینان وزارتهای مربوط که درجلسه حاضر بودند هدایت داد تا بانظرداشت استقامت های کاری به خاطر رفع مشکلهای مردم ولایت سمنگان اجراات لازم نمایند.

۱۳۸٦/۱۲/۲۹

محمد حنیف اتمر وزیر معارف در آلمان قرار دادی به ارزش ده ملیون یورو را بامقام های آنکشور امضا نمود .

وی که مصروف دیدار از آلمان است درمورد امضای قرار داد یاد شده گفت که، پس از یک رشته ملاقاتها با وزیران و مسؤولان بلند پایه کشورآلمان قرار داد مبلغ ده ملیون یورو را با وزارت کمک های بین المللی و انکشافی آلمان امضا نموده است .

به گفته اتمر برای اولین بار کشور آلمان این مبلغ را مستقیماً به وزارت معارف کشور کمک می کند و وزارت معارف ازاین مساعدت از طریق برنامه ملی سراسری معارف به بازسازی مکتبها وتربیه معلم استفاده میکند .

(c) ketabton.com: The Digital Library

واحد های اداری

تخمین نفوس سال ۱۳۸٦ مطابق ۲۰۰۷-۲۰۰۸ برمبنای ارقام سرشماری ۱۳۸۵ کامل نفوس کشور وفهرست قبلی خانوار تهیه و سنجش گردیده است .
ازانجائیکه نظر به مشکلات، دومین سرشماری کامل نفوس کشور صورت نگرفته ، لذا غرض رفع برخی از نیازمندیهای عاجل استفاده کنندگان ارقام نفوس مسکون کشور برتفکیک واحد های اداری شهری و دهاتی تخمین گردیده است ، که در برگیرنده ۳٤ ولایت و ۳٦۵ ولسوالی میباشد .
نفوس کشور در سال ۱۳۸٦ - ۲٤، ۵ ملیون نفر تخمین گردیده که از انجمله ۱۲،٦ ملیون نفر مرد و ۱۱،۹ملیون نفر زن میباشد .
درسال ۱۳۸٦ نفوس کشور ۲۳ ملیون نفر تخمین گردیده که ازجمله نفوس تخمین شده مسکون ۱۱،۲ ملیون نفر یا ٤۸،۷% را نفوس اناث و ۱۱،۸ ملیون نفر یا ۵۱،۳% را نفوس ذکور تشکیل میدهد .
درسال ۱۳۸٦ ازجمله ۲۳ ملیون نفوس مسکون ۱۷،۹ ملیون نفر نفوس دهاتی و ۵،۱ ملیون نفر را نفوس شهری تشکیل میدهد .
نفوس کوچی کشور ۱،۵ ملیون نفر قبول گردیده، دراین رابطه باید گفت، با انکه فیصدی مسکن گزینی کوچی ها بطور دقیق معلوم نسیت ولی مسکن گزینی کوچی های افغانستان درسه دهه اخیر بدون تردید مورد تائید منابع مختلف افغانی و بین المللی قرار گرفته است ، نفوس کوچی ومهاجرین افغان درخارج درتوزیع واحد های اداری نفوس ولایات شامل نمی باشد .

نفوس مسکون کشور به تفریق واحد های اداری (شهری ، دهاتی) سال ۱۳۸٦

شماره	ولایات	نواحی و ولسوالی ها	مجموع نفوس شهری ودهاتی (ارقام به هزار)
۱	کابل	-	۳۳۳۵،۲
۲	کاپیسا	-	۳۸٦،۳
۳	پروان	-	۵۷۹،۳
٤	وردک	-	۵۲۲،۲
۵	لوگر	-	۳٤۲،۹
٦	غزنی	-	۱۰۷۳،۷
۷	پکتیکا	-	۳۸۰،۷
۸	پکتیا	-	٤۸۲،٤
۹	خوست	-	۵۰۲،۷
۱۰	ننگرهار	-	۱۳۰۹،٤
۱۱	کنرها	-	۳۹٤،۱
۱۲	لغمان	-	۳۹۰،۱

(c) ketabton.com: The Digital Library

۱۳	نورستان	-	۱۲۹,٦
۱٤	بدخشان	-	۸۳۱,۲
۱٥	تخار	-	۸٥٥,٥
۱٦	بغلان	-	۷۸۹,٥
۱۷	کندز	-	۸٦٦,۷
۱۸	سمنگان	-	۳۳۸,۳
۱۹	بلخ	-	۱۱۲۲,٦
۲۰	جوزجان	-	٤٦۸,۰
۲۱	سرپل	-	٤۸۸,۲
۲۲	فاریاب	-	۸٦۸,۸
۲۳	بادغیس	-	٤۳۳,۸
۲٤	هرات	-	۱٦۱۱,۲
۲٥	فراه	-	٤٤۸,۸
۲٦	نیمروز	-	۱۳۷,٤
۲۷	هلمند	-	۸۰۷,٥
۲۸	کندهار	-	۱۰۳۷,۱
۲۹	زابل	-	۲٦٥,۹
۳۰	ارزگان	-	۳۰٦,٦
۳۱	غور	-	٦۰٤,٤
۳۲	بامیان	-	۳۹۱,۱
۳۳	پنجشیر	-	۱۳٤,٤
۳٤	دایکندی	-	٤۰۳,۳
	مـــــجموع		**۲۳۰۳۸,۹**
۱	**شهرکابل**	ناحیه اول	۷۲,۱
		ناحیه دوم	۸۸,٤
		ناحیه سوم	۱۰٦,٦
		ناحیه چهارم	۲۲۷,۳
		ناحیه پنجم	۲۱۰,۰
		ناحیه ششم	۲۳۲,۳
		ناحیه هفتم	۲۷۷,۸
		ناحیه هشتم	۲۳۱,۰
		ناحیه نهم	۱۹۹,۹
		ناحیه دهم	۲٤٥,۱
		ناحیه یازدهم	۱۹۱,۸
		ناحیه دوازدهم	۳٥,۳
		ناحیه سیزدهم	۱٦۲,۲
		ناحیه چهاردهم	*
		ناحیه پانزدهم	۲٦۲,۳
		ناحیه شانزدهم	۱۱۳,۹
		ناحیه هفدهم	۷۱,٤
	مجـــــــموع		**۲۷۲۷,٤**

*** متکی برمعلومات شاروالی کابل ناحیه ۱٤ مربوط مرکز ولسوالی پغمان میباشد که این مساله تاحال مورد تائید وزارت داخله وولایت کابل نمی باشد .**

(c) ketabton.com: The Digital Library

۱	ولایت کابل	مرکز کابل(کابل)	۲۷۲۷,٤
		ولسوالی ده سبز	٤۸,۳
		ولسوالی میربچه کوت	٤٦,۸
		ولسوالی کلکان	۲۷,۱
		ولسوالی قره باغ	٦۸,۳
		ولسوالی فرزه	۱۹,۳
		ولسوالی استالف	۳۰,۰
		ولسوالی گلدره	۲۰,۵
		ولسوالی شکردره	۷۳,٦
		ولسوالی پغمان	۱۰۸,۱
		ولسوالی چهار اسیاب	۳۲,۸
		ولسوالی موسهی	۲۰,۹
		ولسوالی خاک جبار	۱۲,۹
		ولسوالی بگرامی	٤۹,٦
		ولسوالی سروبی	٤۹,٦
		مجمـــــوع	۳۳۳۵,۲
۲	ولایت کاپیسا	مرکز کاپیسا (محمود راقی)	۵۷,۰
		ولسوالی حصه دوم کوهستان	٤۰,۳
		ولسوالی حصه اول کوهستان	٦۰,۹
		ولسوالی نجراب	۱۰۰,۵
		ولسوالی کوه بند	۲۱,۰
		ولسوالی تگاب	۷۲,۳
		ولسوالی اله سای	۳۳,۸
		مجمـــــوع	۳۸٦,۳
۳	ولایت پروان	مرکز پروان (چاریکار)	۱۵۵,۸
		ولسوالی سیدخیل	٤۰,۸
		ولسوالی جبل السراج	۵۷,۱
		ولسوالی سالنگ	۲۳,۲
		ولسوالی شینواری	۱۸,٦
		ولسوالی سیاه گرد(غوربند)	۸٦,۵
		ولسوالی بگرام	۹۲,۷
		ولسوالی کوه صافی	۲۷,۸
		ولسوالی شیخ علی	۲۲,۰
		ولسوالی سرخ پارسا	۳٦,٦
		مجمـــــوع	۵۷۹,۳
٤	ولایت وردک	مرکز وردک(میدان شهر)	۳٦,۰
		ولسوالی جلریز	٤۷,٤
		ولسوالی حصه اول بهسود	۳۳,۱
		ولسوالی مرکز بهسود	۱۰٦,٦
		ولسوالی دایمیرداد	۲۷,۸
		ولسوالی جغتو	٤۰,۹
		ولسوالی چک وردک	۷۵,۵
		ولسوالی سید اباد	۱۰۳,۹
		ولسوالی نرخ	۵۱,۰
		مجمـــــوع	۵۲۲,۲

(c) ketabton.com: The Digital Library

۵	ولایت لوگر	مرکز لوگر (پل علم)	۹٤,٤
		ولسوالی برکی برک	۷۸,۱
		ولسوالی چرخ	۳۹,۷
		ولسوالی خوشی	۲۱,۵
		ولسوالی محمد آغه	٦۷,۵
		ولسوالی خروار	۲۳,۵
		ولسوالی ازره	۱۸,۲
		مجمـــــوع	۳٤۲,۹
٦	ولایت غزنی	مرکز غزنی(غزنی)	۱٤۳,۳
		ولسوالی ده یک	٤۳,۸
		ولسوالی زنخان	۱۱,۳
		ولسوالی خواجه عمری	۱٦,۹
		ولسوالی رشیدان	۱٦,۱
		ولسوالی ولی محمدشهید (خوگیانی)	۱۸,۰
		ولسوالی جغتو	۲۸,٤
		ولسوالی واغظ	۳٤,۵
		ولسوالی قره باغ	۱۲۷,۷
		ولسوالی گیرو	۳۲,۷
		ولسوالی اندر	۱۱۱,۵
		ولسوالی ناور	۸٤,٦
		ولسوالی اجرستان	۲۵,۷
		ولسوالی مالستان	۷۳,٤
		ولسوالی جاغوری	۱۵۷,۹
		ولسوالی مقر	٤۵,۰
		ولسوالی اب بند	۲٤,٦
		ولسوالی گیلان	۵۱,۷
		ولسوالی ناوه	۲٦,٦
		مجمـــــوع	۱۰۷۳,۷
۷	ولایت پکتیکا	مرکز پکتیکا(شرن)	٤٤,۷
		ولسوالی متاخان	۲۲,۲
		ولسوالی یوسف خیل	۱۲,۱
		ولسوالی یحیی خیل	۱۵,٦
		ولسوالی اومنه	۱۰,۸
		ولسوالی سرروضه	۲۰,۷
		ولسوالی زرغون شهر	۲٦,۷
		ولسوالی جانی خیل	۲۱,٤
		ولسوالی گومل	۷,۰
		ولسوالی سروبی	۱۱,۲
		ولسوالی ارگون	٤۹,٤
		ولسوالی زیروک	۱۷,۲
		ولسوالی نیکه	۱۱,۲
		ولسوالی دیله وخوشامند	۲۲,٤
		ولسوالی وازه خواه	۲۰,۷
		ولسوالی ترروو	۲,۰

(c) ketabton.com: The Digital Library

		ولسوالي ورممي	۳,۲
		ولسوالي برمل	۳۱,۱
		ولسوالي گيان	۳۱,۰
		مجمـــــوع	**۳۸۰,۷**
۸	**ولايت پكتيا**	**مركز پكتيا(گرديز)**	**۷۳,۹**
		ولسوالي سيد كرم	۵۷,٦
		ولسوالي زرمت	۹٦,۲
		ولسوالي شواک	٤,۹
		ولسوالي وزه خدران	۳۱,۷
		ولسوالي لجه احمد خيل	۳۷,۲
		ولسوالي جاني خيل	۳۱,۲
		ولسوالي دند پتان	۲۳,۸
		ولسوالي څمكني	٤٤,۷
		ولسوالي جاجي	۵٦,۳
		ولسوالي احمد اباد	۲٤,۹
		مجمـــــوع	**٤۸۲,٤**
۹	**ولايت خوست**	**مركز خوست(خوست)**	**۱۲۲,٦**
		ولسوالي تيرزاني(عليشير)	۳۹,۹
		ولسوالي باک	۱۹,۸
		ولسوالي جاجي ميدان	۲۱,۵
		ولسوالي صبري(يعقوبي)	٦۳,٤
		ولسوالي موسي خيل	۳٦,۷
		ولسوالي قلندر	۹,۲
		ولسوالي نادر شاه كوت	۲۸,۵
		ولسوالي مندوزاني(اسمعيل خيل)	۵۰,٤
		ولسوالي شمل	۱۲,۲
		ولسوالي سپيره	۲۱,۷
		ولسوالي تني	۵۳,۳
		ولسوالي گربز	۲۳,٤
		مجمـــــوع	**۵۰۲,۷**
۱۰	**ولايت ننگرهار**	**مركزننگرهار(جلال اباد)**	**۱۷۸,۵**
		ولسوالي بهسود	۱۰۱,٦
		ولسوالي سرخرود	۱۰۷,۷
		ولسوالي چپرهار	۵۳,۹
		ولسوالي رودات	٦۱,۹
		ولسوالي كامه	٦۸,۷
		ولسوالي كوزكنر	٤۹,۲
		ولسوالي دره نور	۳٦,۱
		ولسوالي شيرزاد	۵۹,۳
		ولسوالي حصارک	۲۷,٦
		ولسوالي خوگياني	۱۱٦,۵
		ولسوالي پچير واگام	۳۸,۱
		ولسوالي ده بالا	۳٦,۰
		ولسوالي كوت	٤٦,٦
		ولسوالي اچين	۸۹,٦

(c) ketabton.com: The Digital Library

		ولسوالی نازیان	۱۳,۱
		ولسوالی دربابا	۲۰,۸
		ولسوالی شینوار	٥۳,٦
		ولسوالی بتی کوت	٦۷,۷
		ولسوالی مهمند دره	٤۰,۱
		ولسوالی گوشته	۲٤,٤
		ولسوالی لعل پور	۱۸,٤
		مجمـــــوع	**۱۳۰۹,٤**
۱۱	**ولایت کنرها**	**مرکز کنرها(اسعد آباد)**	**۲۹,۳**
		ولسوالی وته پور	۲٤,٥
		ولسوالی دره پیچ	٤۸,۸
		ولسوالی نرنگ و بادیل	۲۷,۰
		ولسوالی سرکانی	۲٤,٤
		ولسوالی مروره	۱۸,۳
		ولسوالی دانگام	۱٥,۲
		ولسوالی برکنر	۱۹,۷
		ولسوالی شیگل وشلتن	۲٦,۱
		ولسوالی چپه دره	۲۷,۱
		ولسوالی نورگل	۲۸,۳
		ولسوالی خوکی	۳۲,۰
		ولسوالی خاص کنر	۳۱,۳
		ولسوالی ناری (نرنی)	۲٤,۷
		ولسوالی غازی آباد	۱٦,۷
		مجمـــــوع	**۳۹٤,۱**
۱۲	**ولایت لغمان**	**مرکز لغمان(مهترلام)**	**۱۲۲,۳**
		ولسوالی قرغه نی	۸۷,۷
		ولسوالی علینگار	۸٦,٦
		ولسوالی علیشینگ	٦۳,۸
		ولسوالی دولت شاه	۲۹,۷
		مجمـــــوع	**۳۹۰,۱**
۱۳	**ولایت نورستان**	**مرکز نورستان(پارون)**	**۱۲,۱**
		ولسوالی نورگرام	۲۸,۹
		ولسوالی دوآب	۷,۱
		ولسوالی وایگل	۱۷,٥
		ولسوالی واما	۹,۹
		ولسوالی مندول	۱۷,٦
		ولسوالی کامدیش	۲۲,٦
		ولسوالی برگ متال	۱۳,۹
		مجمـــــوع	**۱۲۹,٦**
۱٤	**ولایت بدخشان**	**مرکزبدخشان(فیض آباد)**	**٥۸,٦**
		ولسوالی یفتل سفلی	٤۷,۲
		ولسوالی ارگو	۷۰,۲
		ولسوالی درایم	٥٥,۱
		ولسوالی خاش	۳٤,۰
		ولسوالی جرم	۳۳,٤

(c) ketabton.com: The Digital Library

		ولسوالی وردوج	۱۹,٦
		ولسوالی بهارک	۲٥,۷
		ولسوالی شهدا	۳۰,۹
		ولسوالی کوهستان	۱٤,۹
		ولسوالی یاوان	۲۹,۰
		ولسوالی شهربزرگ	٤٦,۷
		ولسوالی کشم	۷۲,۳
		ولسوالی تگاب	۲٥,۱
		ولسوالی تشکان	۲٦,۷
		ولسوالی کران و منجان	۸,٥
		ولسوالی زیباک	۷,۱
		ولسوالی اشکاشم	۱۲,٤
		ولسوالی واخان	۱۳,۳
		ولسوالی شیغنان	۲٤,۹
		ولسوالی ارغنجخواه	۱٤,٤
		ولسوالی راغستان	۳٥,٤
		ولسوالی خواهان	۱٤,۸
		ولسوالی کوف آب	۲۰,۰
		ولسوالی یمگان	۲۳,۰
		ولسوالی درواز بالا (نیسی)	۲۰,۷
		ولسوالی درواز پائین (مامی)	۲۳,۷
		ولسوالی شکی	۲۳,٦
		مجمـــــوع	**۸۳۱,۲**
۱٥	**ولایت تخار**	**مرکز تخار (تالقان)**	**۱۹۹,۲**
		ولسوالی هزار سموچ	۱۲,۳
		ولسوالی بهارک	۲۷,۷
		ولسوالی خواجه غار	٥۹,۷
		ولسوالی بنگی	۳۱,٥
		ولسوالی اشکمش	٥۲,۸
		ولسوالی چال	۲٥,۲
		ولسوالی نمک آب	۱۱,۰
		ولسوالی فرخار	٤۱,۸
		ولسوالی کلفگان	۳۱,٦
		ولسوالی رستاق	۱٤٦,۳
		ولسوالی چاه آب	٦۹,٥
		ولسوالی ینگی قلعه	۳۹,٥
		ولسوالی خواجه بهاوالدین	۲۰,۸
		ولسوالی درقد	۲٤,۰
		ولسوالی دشت قلعه	۲۸,٦
		ولسوالی ورسج	۳٤,۰
		مجمـــــوع	**۸٥٥,٥**
۱٦	**ولایت بغلان**	**مرکز بغلان(پلخمری)**	**۱۸٤,۳**
		ولسوالی بغلان جدید	۱٥۱,۹
		ولسوالی دهنه غوری	٥۲,٦
		ولسوالی دوشی	٥۹,۸

(c) ketabton.com: The Digital Library

		ولسوالی خنجان	۲۷,۳
		ولسوالی اندراب	۲۲,۹
		ولسوالی نهرین	٦۱,۷
		ولسوالی برکه	٤۷,۱
		ولسوالی تاله وبرفک	۲۷,۰
		ولسوالی پل حصار	۲٤,۷
		ولسوالی ده صلاح	۲۸,٦
		ولسوالی جگه	۲۱,۳
		ولسوالی خوست وفرنگ	٥٦,٤
		ولسوالی فرنگ و غارو	۱٤,۸
		ولسوالی گذرگاه نور	۹,۱
		مجمـــــوع	**۷۸۹,٥**
۱۷	**ولایت کندز**	**مرکز کندز(کندز)**	**۲۷۲,۲**
		ولسوالی حضرت امام صاحب	۲۰٦,۷
		ولسوالی قلعه ذال	٦۱,٦
		ولسوالی چهاردره	٦٥,۷
		ولسوالی علی آباد	٤۲,۱
		ولسوالی خان آباد	۱٤۲,۷
		ولسوالی دشت ارچی	۷٥,۷
		مجمـــــوع	**۸٦٦,۷**
۱۸	**ولایت سمنگان**	**مرکزسمنگان(ایبک)**	**۹۱,٦**
		ولسوالی حضرت سلطان	۳۷,۰
		ولسوالی فیروز نخچیر	۱۱,۷
		ولسوالی دره صوف بالا	٥۷,۸
		ولسوالی دره صوف پائین	٦۳,۹
		ولسوالی روی دواب	٤۰,۷
		ولسوالی خرم وسارباغ	۳٥,٦
		مجمـــــوع	**۳۳۸,۳**
۱۹	**ولایت بلخ**	**مرکز بلخ(مزار شریف)**	**۳۱۸,۲**
		ولسوالی دهدادی	٦۰,۳
		ولسوالی نهرشاهی	٤۰,۲
		ولسوالی مارمل	۱۰,۲
		ولسوالی خام	٦۲,۱
		ولسوالی کلدار	۱۷,۹
		ولسوالی شورتپه	۳٥,٤
		ولسوالی دولت آباد	۹۱,٥
		ولسوالی بلخ	۱۰٦,٥
		ولسوالی چاربولک	۷۲,٤
		ولسوالی چمتال	۸۲,۰
		ولسوالی شولگره	۱۰۱,٥
		ولسوالی چارکنت	۳۹,۷
		ولسوالی کشنده	٤۳,٦
		ولسوالی زاری	۳۹,۲
		مجمـــــوع	**۱۱۲۲,٦**

(c) ketabton.com: The Digital Library

٢٠	ولایت جوزجان	مرکز جوزجان(شبرغان)	١٤٦,٦
		ولسوالی آقچه	٥٢,٩
		ولسوالی فیض آباد	٣٧,٢
		ولسوالی مردیان	٣٤,٤
		ولسوالی منگجک	٣٨,٤
		ولسوالی قرقین	٢١,٨
		ولسوالی خمیاب	١٢,٥
		ولسوالی قوش تپیه	٢١,٠
		ولسوالی درزاب	٤٣,٩
		ولسوالی خواجه دوکوه	٢٤,١
		ولسوالی خانقاه	٣٥,٢
	مجمـــــوع		٤٦٨,٠
٢١	ولایت سرپل	مرکز سرپل(سرپل)	١٣٧,٨
		ولسوالی سوزمه قلعه	٤٤,٣
		ولسوالی صیاد	٤٨,٨
		ولسوالی کوهستانات	٧١,٦
		ولسوالی بلخاب	٤٥,٠
		ولسوالی سانچارک	٩٠,١
		ولسوالی گوسفندی	٥٠,٦
	مجمـــــوع		٤٨٨,٢
٢٢	ولایت فاریاب	مرکز فاریاب (میمنه)	٦٩,٨
		ولسوالی پشتون کوت	١٦٨,٦
		ولسوالی خواجه سبزپوش ولی	٤٥,٤
		ولسوالی المار	٦٢,٩
		ولسوالی قیصار	١٢٧,٤
		ولسوالی کوهستان	٤٨,٨
		ولسوالی گرزیوان	٦٧,٨
		ولسوالی بلچراغ	٤٦,٧
		ولسوالی شرین تگاب	٧٢,٩
		ولسوالی دولت آباد	٤٣,٥
		ولسوالی قرم قل	١٧,٥
		ولسوالی خان چارباغ	٢٠,٧
		ولسوالی اندخوی	٣٤,٦
		ولسوالی قرغان	٤٢,٢
	مجمـــــوع		٨٦٨,٨
٢٣	ولایت بادغیس	مرکز بادغیس (قلعه نو)	٥٧,٦
		ولسوالی مقر	٢١,٢
		ولسوالی آب کمری	٦٥,٨
		ولسوالی قادس	٨١,٤
		ولسوالی جوند	٧٠,٥
		ولسوالی غورماچ	٤٩,٣
		ولسوالی مرغاب(بالا مرغاب)	٨٦,٩
	مجمـــــوع		٤٣٣,٨
٢٤	ولایت هرات	مرکز هرات (هرات)	٣٦٩,٥
		ولسوالی انجیل	٢٢٦,١

(c) ketabton.com: The Digital Library

		ولسوالی گذره (نظام شهید)	۱۳۱,۲
		ولسوالی پشتون زرغون	۸۹,٦
		ولسوالی کرخ	٥٦,۹
		ولسوالی کشک (رباط سنگی)	۱۱۰,۸
		ولسوالی گلران	۸٤,۲
		ولسوالی کهسان	٤۸,۷
		ولسوالی غوریان	۷۸,۱
		ولسوالی زنده جان	٥۱,۱
		ولسوالی ادرسکن	٤۸,۱
		ولسوالی شیندند	۱٥۹,۷
		ولسوالی فرسی	۲۷,٤
		ولسوالی اوبه	٦۷,۷
		ولسوالی چشت شریف	۲۱,۲
		ولسوالی کشک کهنه	٤۰,۹
	مجمـــــوع		**۱٦۱۱,۲**
۲٥	**ولایت فراه**	**مرکز فراه (فراه)**	**۹۸,۷**
		ولسوالی پشت رود	۳٦,٤
		ولسوالی خاک سفید	۲۷,۱
		ولسوالی انارد ره	۲٤,۹
		ولسوالی قلعه کاه	۲۷,٦
		ولسوالی شیب کوه	۲۰,۹
		ولسوالی لاش جوین	۲٥,۰
		ولسوالی بکواه	۳۱,۸
		ولسوالی بالا بلوک	٦۳,۹
		ولسوالی گلستان	۳۸,۸
		ولسوالی پرچمن	٤۷,۸
		ولسوالی دلارام	٥,۹
	مجمـــــوع		**٤٤۸,۸**
۲٦	**ولایت نیمروز**	**مرکز نیمروز (زرنج)**	**٤۹,۷**
		ولسوالی کنگ	۲۰,۱
		ولسوالی چاربرجک	۲۳,۷
		ولسوالی اصل چخانسور	۲۱,۲
		ولسوالی خاشرود	۲۲,۷
	مجمـــــوع		**۱۳۷,٤**
۲۷	**ولایت هلمند**	**مرکز هلمند(لشکرگاه)**	**۹۰,۹**
		ولسوالی نهر سراج	۱۰٤,۷
		ولسوالی نادعلی	۱۰٥,٦
		ولسوالی ناوه بارکزانی	۸۳,۲
		ولسوالی گرم سیر	۷۸,۷
		ولسوالی سنگین (سنگین قلعه)	٥۳,٥
		ولسوالی کجکی	٦۳,۸
		ولسوالی باغران (بغران)	۷۲,۹
		ولسوالی موسی قلعه	٥۲,۸
		ولسوالی نوزاد	٤٥,٥
		ولسوالی واشیر	۱٤,۰

(c) ketabton.com: The Digital Library

		ولسوالی ریگ خان نشین	٢٣,٦
		ولسوالی دیشو	١٨,٣
		مجمـــــوع	٨٠٧,٥
٢٨	ولایت کندهار	مرکز کندهار(کندهار)	٤٧٠,٤
		ولسوالی دامان	٣١,٠
		ولسوالی شاه ولی کوت	٣٨,٧
		ولسوالی ارغنداب	٥٥,٤
		ولسوالی خاکریز	٢٠,٤
		ولسوالی غورک	٨,٦
		ولسوالی میوند	٥٢,٥
		ولسوالی زری	٧٦,٧
		ولسوالی پنجوائی	٧٧,٩
		ولسوالی ریگ	٨,٠
		ولسوالی شورابک	١٠,٤
		ولسوالی سپین بولدک	١٠١,٣
		ولسوالی ارغستان	٣٠,٨
		ولسوالی معروف	٢٩,٥
		ولسوالی میانشین	١٣,٥
		ولسوالی نیش	١٢,٠
		مجمـــــوع	١٠٣٧,١
٢٩	ولایت زابل	مرکز زابل(قلات)	٣١,٢
		ولسوالی شاه جوی	٥٢,٢
		ولسوالی ارغنداب	٢٩,٢
		ولسوالی کاکر	٢١,٦
		ولسوالی دایچوپان	٣٥,٢
		ولسوالی میزان	١٢,٣
		ولسوالی ترنگ و جلدک	١٥,٤
		ولسوالی شینکی	٢١,٠
		ولسوالی اتغر	٧,٨
		ولسوالی شمل زائی	٢٣,٢
		ولسوالی نوبهار	١٦,٨
		مجمـــــوع	٢٦٥,٩
٣٠	ولایت ارزگان	مرکز ارزگان(ترینکوت)	٩١,٦
		ولسوالی چوره	٥٧,١
		ولسوالی خاص ارزگان	٥٠,٦
		ولسوالی شهید حساس	٥٢,٨
		ولسوالی دهراود	٥٤,٥
		مجمـــــوع	٣٠٦,٦
٣١	ولایت غور	مرکز غور(چغچران)	١٢١,٠
		ولسوالی دولتیار	٢٩,٢
		ولسوالی چارصده	٢٤,٥
		ولسوالی شهرک	٥٣,٥
		ولسوالی دولینه	٣٢,٣
		ولسوالی پسابند	٨٤,٨
		ولسوالی لعل وسرجنگل	١٠٠,٢

(c) ketabton.com: The Digital Library

		ولسوالی تولک	٤٦,١
		ولسوالی ساغر	۳۱,۰
		ولسوالی تیوره	۸۱,۸
	مجمـــــوع		٦۰٤,٤
۳۲	ولایت بامیان	مرکز بامیان(بامیان)	۷٤,۱
		ولسوالی شبر	۲٦,٤
		ولسوالی سیغان	۲۱,٤
		ولسوالی کهمرد	۳۲,٥
		ولسوالی یکاولنگ	۷۸,۲
		ولسوالی پنجاب	٦۱,۰
		ولسوالی ورس	۹۷,٥
	مجمـــــوع		۳۹۱,۱
۳۳	ولایت پنجشیر	مرکز ولایت پنجشیر (بازارک)	۱٦,۸
		ولسوالی رخه	۲۰,٥
		ولسوالی عنابه	۱٦,۱
		ولسوالی دره	۲۲,۳
		ولسوالی حصه اول (خینج)	۳٥,۸
		ولسوالی شتل	۹,۷
		ولسوالی پریان	۱۳,۲
	مجمـــــوع		۱۳٤,٤
۳٤	ولایت دایکندی	مرکز دایکندی (نیلی)	۳٦,٥
		ولسوالی شهرستان	٥۹,٥
		ولسوالی میرامور	٥٦,۰
		ولسوالی اشترلی	٤۲,٦
		ولسوالی سنگ تخت	٤٥,۳
		ولسوالی خدیر	٤۱,۷
		ولسوالی کجران	۳۱,۳
		ولسوالی کیتی	۳۰,۰
		ولسوالی گیزاب	٦۰,٤
	مجمـــــوع		٤۰۳,۳

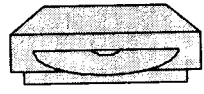

(c) ketabton.com: The Digital Library

کرونولوژی اخبار

مصور

(c) ketabton.com: The Digital Library

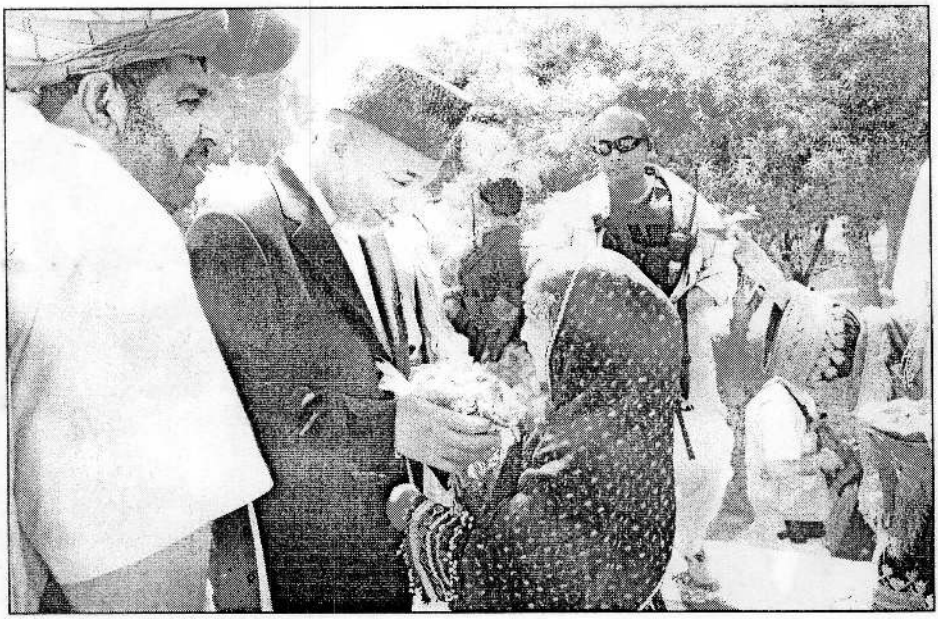

جلالتمآب حامد کرزی هنگام مصافحه با شهروندان جلال آباد ۱۳۸٦/۱/۲۵- شهرجلال آباد

رئیس جمهور جلالتمآب حامدکرزی واسفندیار ولی خان رهبر حزب عوامی ملی پاکستان در مراسم ترمیم آبده مزار خان عبدالغفارخان ۱۳۸٦/۱/۲۵- شهر جلال آباد

(c) ketabton.com: The Digital Library

جلالتمآب حامد کرزی هنگام سفر به ولسوالی هسکه مینه ولایت ننگرهار ۱۳۸٦/۱/۲۵

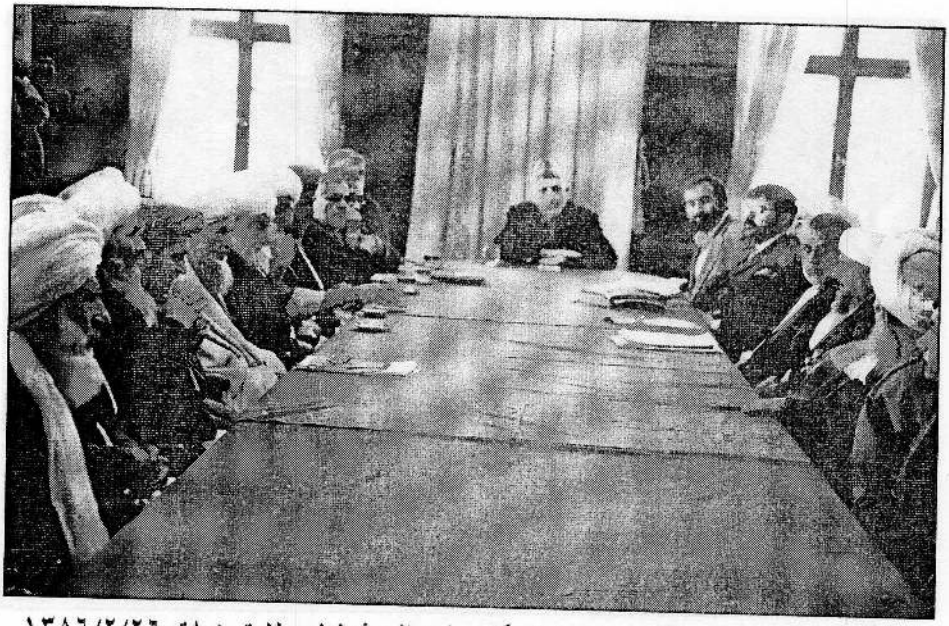

جلالتمآب حامدکرزی هنگام دیدار با بزرگان ولسوالی شیندند ولایت هرات ۱۳۸٦/۲/۲٦

(c) ketabton.com: The Digital Library

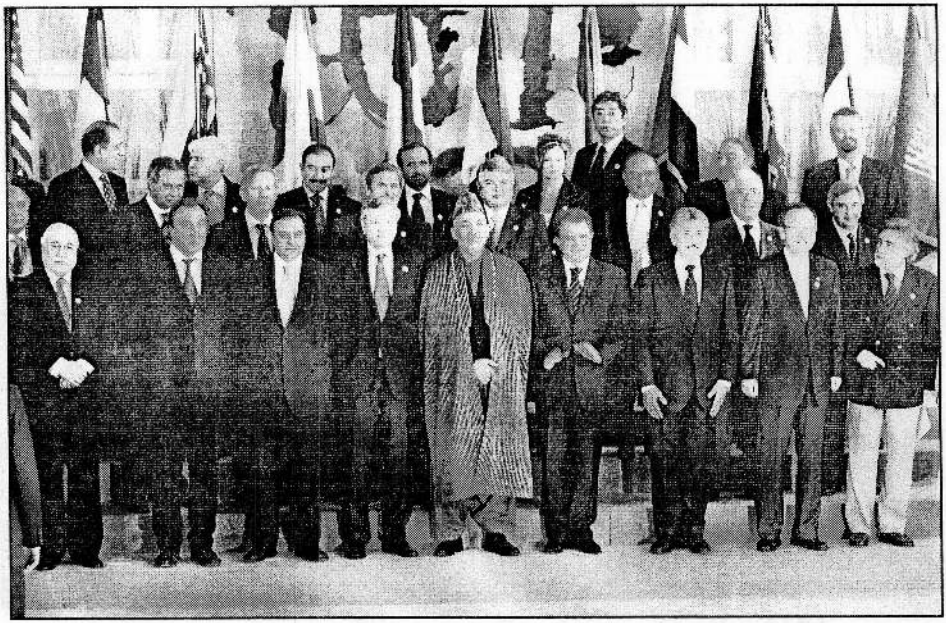

اشتراک جلالتمآب حامد کرزی درکنفرانس بین المللی حاکمیت قانون درافغانستان منعقده روم
۱۳۸٦/٤/۱۲

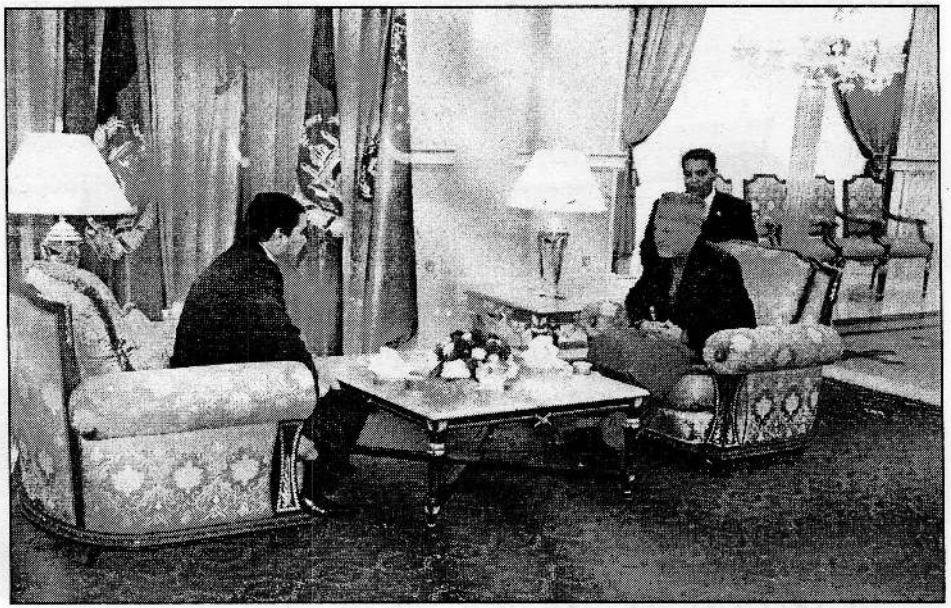

جلالتمآب حامد کرزی و جلالتمآب قربانقلی رئیسان جمهور افغانستان وترکمنستان هنگام ملاقات
۱۳۸٦/٤/۱۳- عشق آباد

(c) ketabton.com: The Digital Library

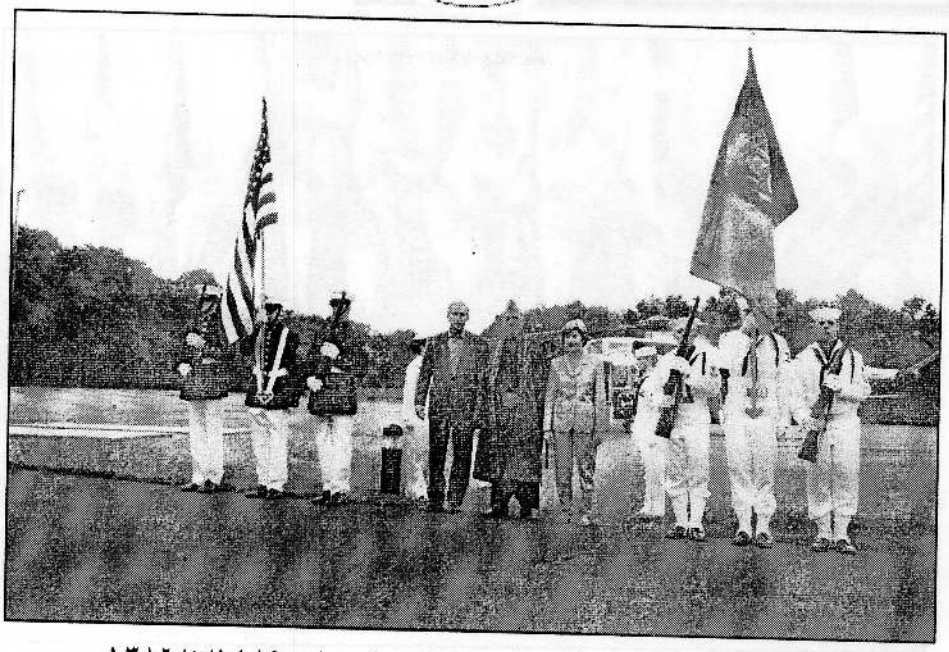

جلالتمآب حامد کرزی هنگام سفر به ایالات متحده امریکا ۱۳۸٦/٥/۱٤

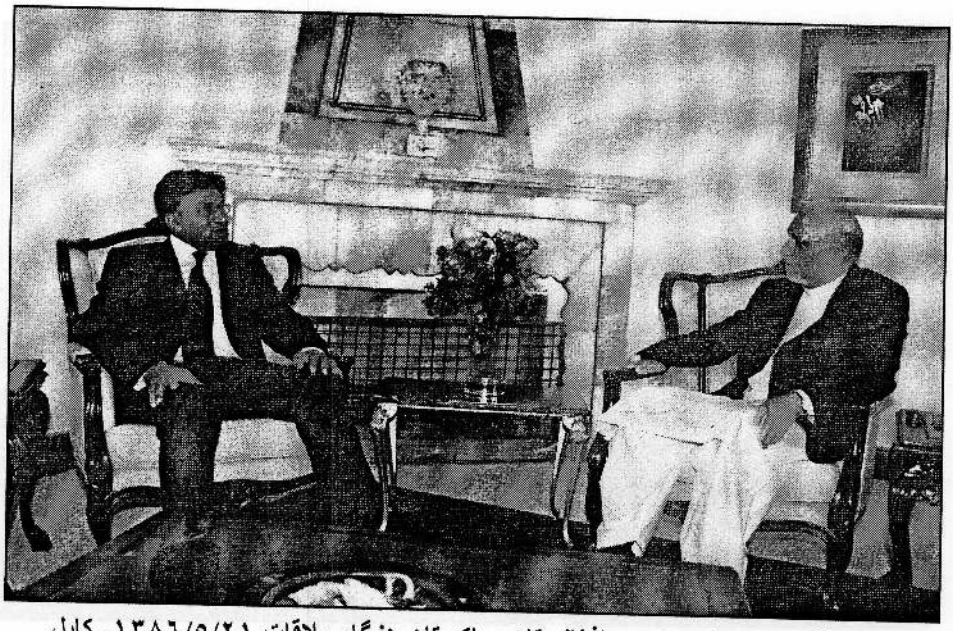

جلالتمآبان رونسای جمهور افغانستان وپاکستان هنگام ملاقات ۱۳۸٦/٥/۲۱- کابل

(c) ketabton.com: The Digital Library

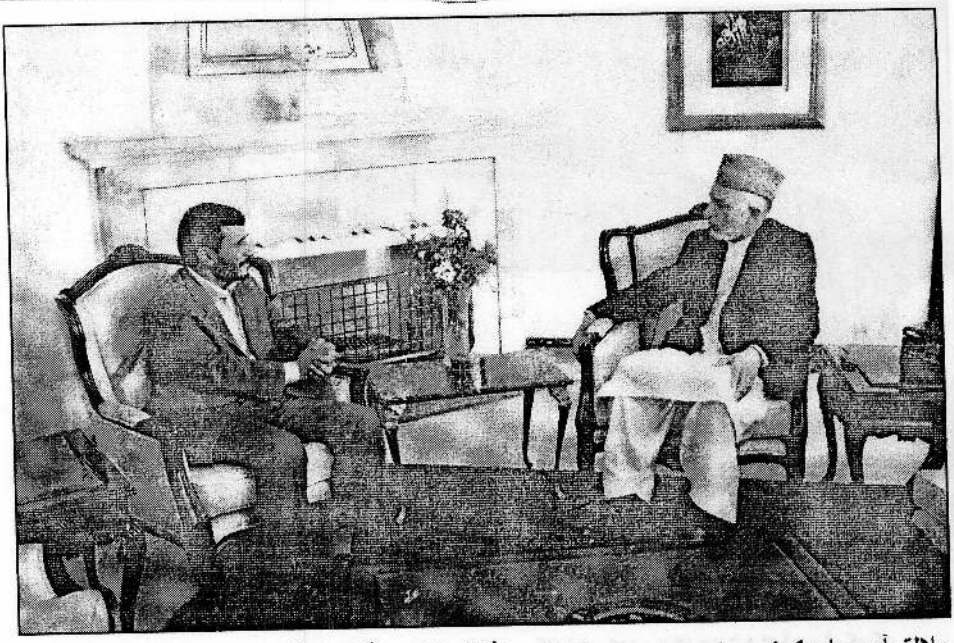

جلالتمآب حامدکرزی رئیس جمهور اسلامی افغانستان هنگام ملاقات با جلالتمآب احمدی نژاد رئیس جمهور اسلامی ایران ۱۳۸٦/٥/۲۳- کابل

جلالتمآب حامد کرزی رئیس جمهور افغانستان هنگام ملاقات با جلالتمآب رئیس جمهور قرغزستان ۱۳۸٦/٥/۲٤- بشکیک

(c) ketabton.com: The Digital Library

جلالتمآب حامدکرزی هنگام سفر به کشور قرغزستان ۱۳۸٦/٥/۲٤ - بشکیک

جلالتمآب حامد کرزی هنگام ملاقات با وزیر خارجه چین ۱۳۸٦/٥/۲٦ - کابل

(c) ketabton.com: The Digital Library

جلالتمآب حامد کرزی هنگام قطع نوار مراسم سنگ تهداب گذاری لیسه غازی کابل
۱۳۸٦/٥/۳۰

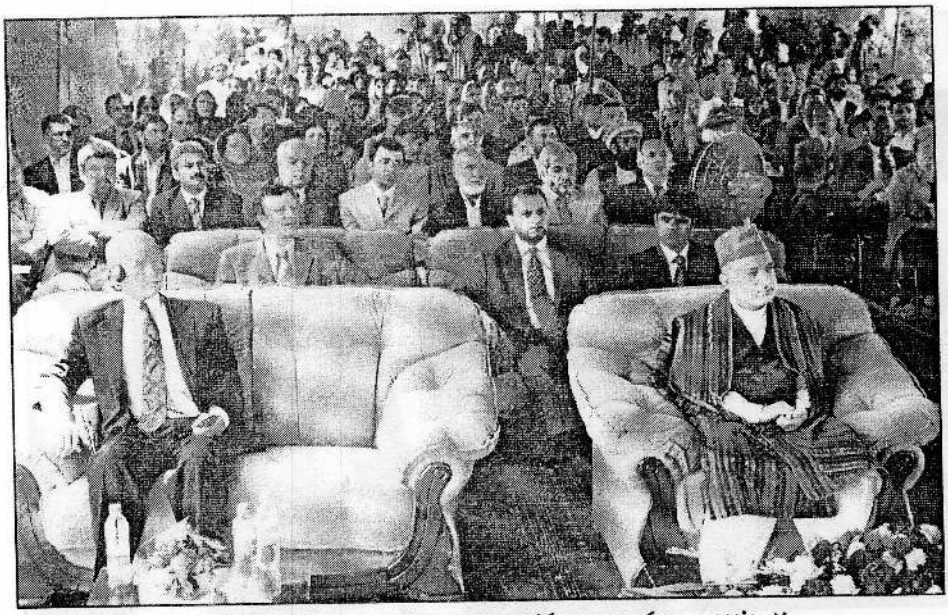

محفل افتتاح سنگ تهداب گذاری لیسه غازی درکابل ۱۳۸٦/٥/۳۰

(c) ketabton.com: The Digital Library

جلالتمآب حامدکرزی هنگام ملاقات با وزیر خارجه کشور شاهی هالند ۱۳۸۶/۶/۲۰ - کابل

جلالتمآب حامدکرزی هنگام سفر در ولایت قندهار ۱۳۸۶/۷/۲۱

(c) ketabton.com: The Digital Library

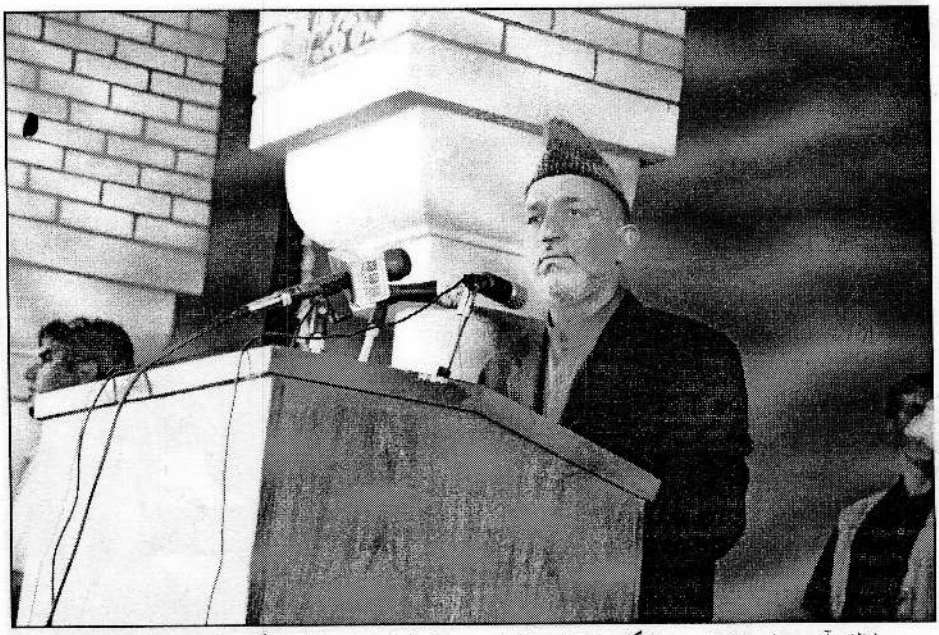

جلالتمآب حامد کرزی هنگام ایراد بیانیه درسفرشان به ولایت قندهار ۱۳۸٦/۷/۲۱

دیدار حامدکرزی با عالمان وریش سفیدان ولایت کاپیسا ۱۳۸٦/۷/۲۵- کابل

(c) ketabton.com: The Digital Library

جلالتمآب حامد کرزی هنگام ملاقات با وزیر دفاع کشور پرتگال- کابل

جلالتمآب حامدکرزی هنگام ملاقات با هیأت امارات متحده عربی- کابل

(c) ketabton.com: The Digital Library

دیدار جلالتمآب حامدکرزی با محصلان آکسفورد ۱۳۸٦/۸/۲- لندن

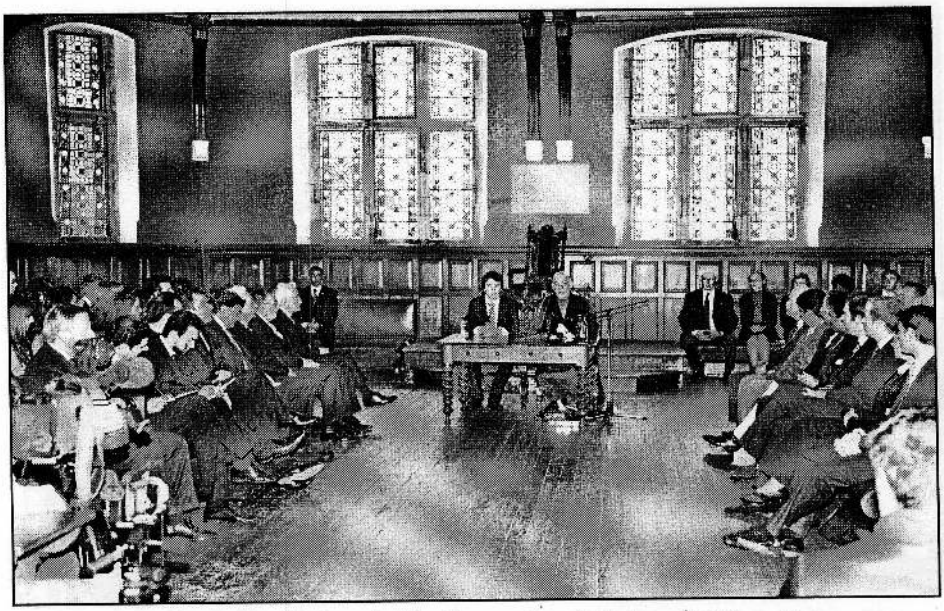

دیدار جلالتمآب حامدکرزی با محصلان آکسفورد ۱۳۸٦/۸/۲- لندن

(c) ketabton.com: The Digital Library

جلالتمآب حامدکرزی هنگام دیدار با وزیرای مشاور ۱۳۸٦/۸/۸- کابل

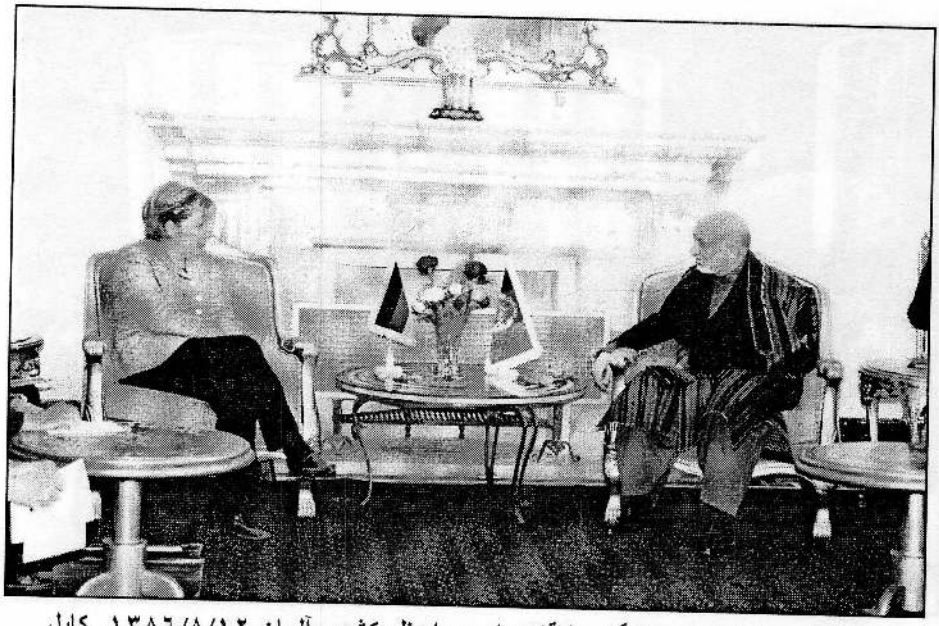

جلالتمآب حامد کرزی هنگام ملاقات با صدراعظم کشور آلمان ۱۳۸٦/۸/۱۲- کابل

(c) ketabton.com: The Digital Library

جلالتمآب حامدکرزی هنگام دیدار با ورزشکاران تیم کرکت کشور ۱۳۸٦٥/۸/۱۳- کابل

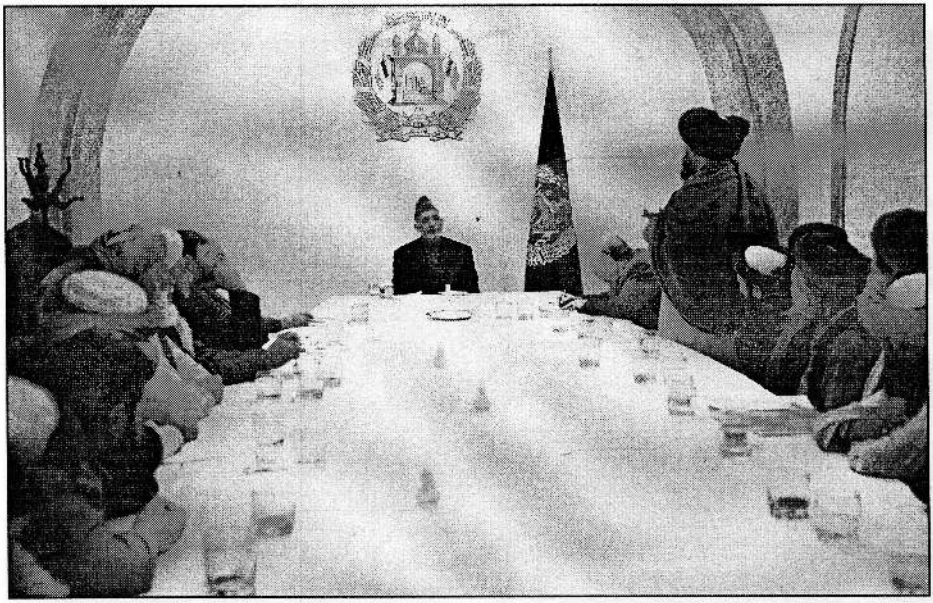

جلالتمآب حامدکرزی هنگام دیدار با بزرگان ولایت زابل ۱۳۸٦/۹/۱٥- کابل

(c) ketabton.com: The Digital Library

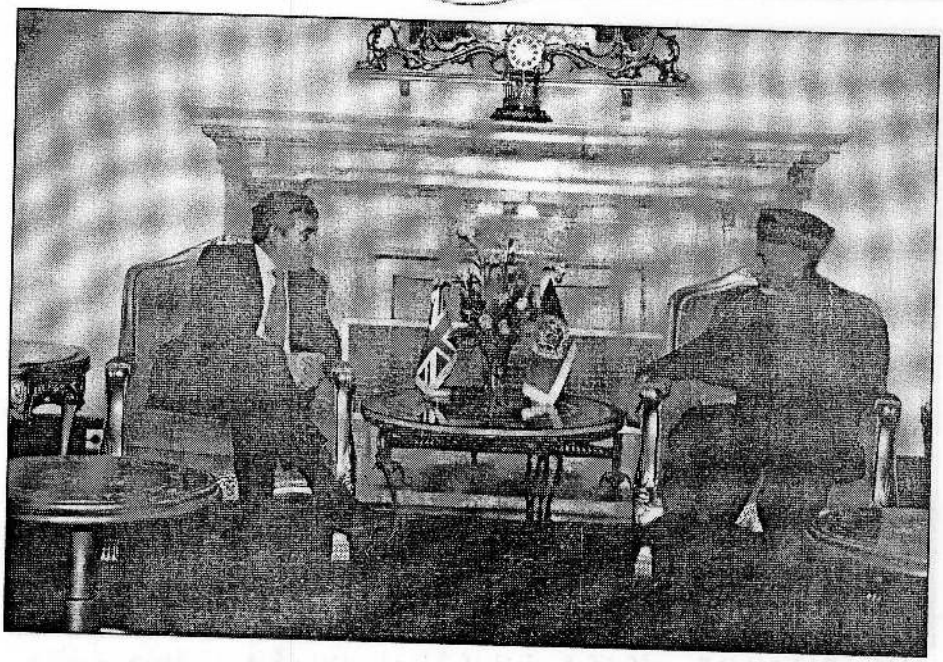

جلالتمآب حامدکرزی هنگام ملاقات با صدراعظم بریتانیا ۱۳۸٦/۹/۱۹- کابل

ملاقات هیأت دوجانبه کشورهای افغانستان وپاکستان ۱۳۸٦/۱۰/۵- اسلام آباد

(c) ketabton.com: The Digital Library

جلالتمآبان روئسای جمهورکشورهای افغانستان وپاکستان هنگام ملاقات
۱۳۸٦/۱۰/۵ - اسلام آباد

مراسم آغاز سومین سال تقنینی شورای ملی ۱۳۸٦/۱۱/۱

(c) ketabton.com: The Digital Library

جلالتمآب حامدکرزی هنگام ایراد بیانیه در مراسم آغاز سومین سال تقنینی شورای ملی
۱۳۸۶/۱۱/۱

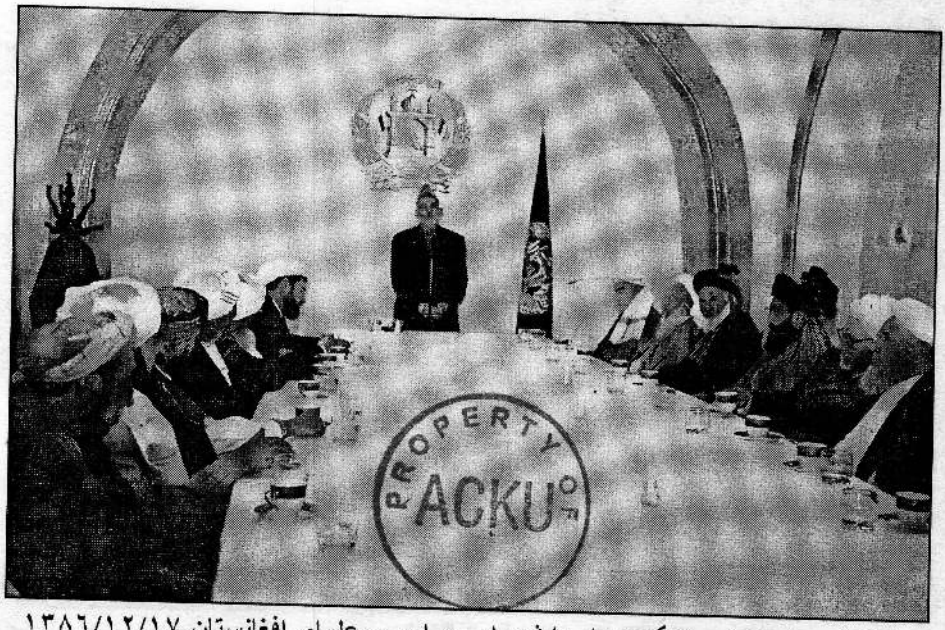

جلالتمآب حامدکرزی هنگام دیدار با شورای سراسری علمای افغانستان ۱۳۸۶/۱۲/۱۷

(c) ketabton.com: The Digital Library

حمیدالله (دانش)

مدیرمسوول سالنامه

غلام صدیق (یوسفزی)

عضوآمریت سالنامه

شیما (همدم)

عضوآمریت سالنامه

محمدطاهر (ابرار)

عضوآمریت سالنامه

شکریه (احمدیار)

عضوآمریت سالنامه

ابراز سپاس وشکران از کارکنان

ریاست محترم عمومی مطابع آزادی

که درپروسه چاپ سالنامه های افغانستان

ازهیچ نوع همکاری بامادریغ نورزیده اند .

اداره

کارمندان مطبعه آزادی که درعرصه چاپ سالنامه همکاری نموده اند :

عبدالرب مدیرعمومی

شعبه زنگوگرافی

فریدون حمیدی

مدیرعمومی شعبه آفیست

فیض محمد مدیرعمومی

صحافی

محمد آجان نادم

دیزاینر مطبعه آزادی

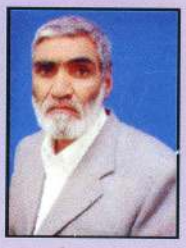

محمد کبیر ملک زاد

عضومدیریت آفسیت

(c) ketabton.com: The Digital Library

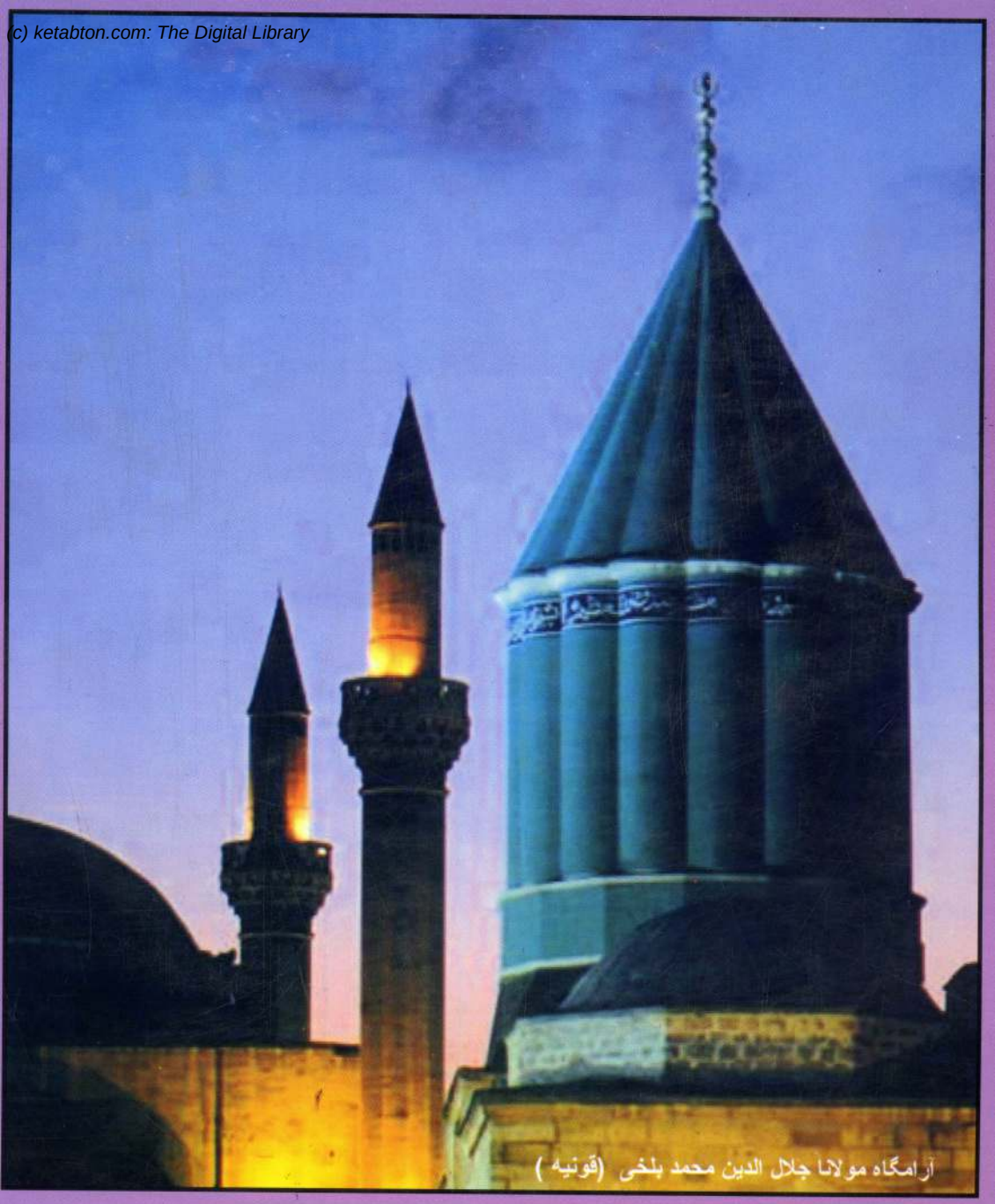

آرامگاه مولانا جلال الدین محمد بلخی (قونیه)

دچاپ ځاي : آزادي مطبعه

Get more e-books from www.ketabton.com
Ketabton.com: The Digital Library